BIBLIOTECHE CIVICHE TORINESI

Guide Marzorati Paravia

1905

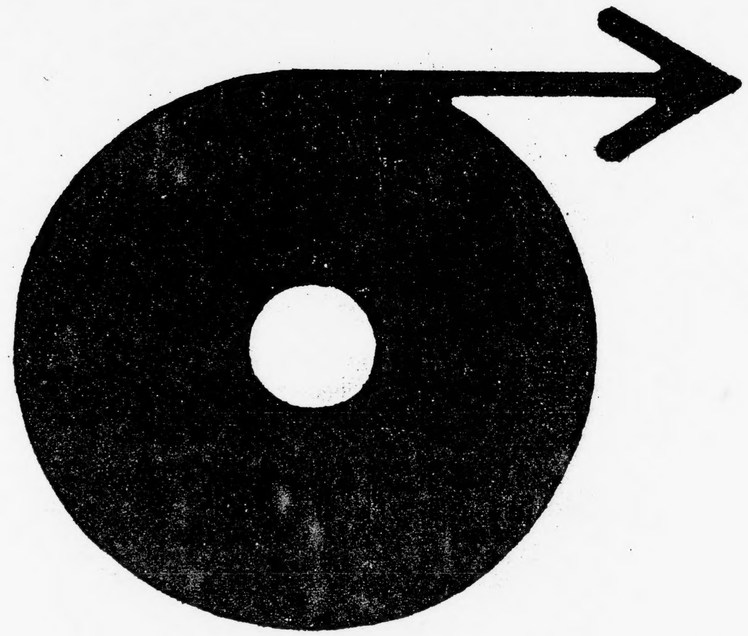

INIZIO BOBINA

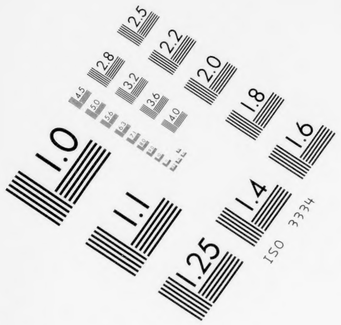
1.0
1.1
1.25
1.4
1.6
1.8
2.0
2.2
2.5
2.8
3.2
3.6
4.0
4.5
5.0
5.6
6.3
7.1
8.0
9.0
10.0
11.2
12.5
ISO 3334

1.0
1.1
1.25
1.4
1.6
1.8
2.0
2.2
2.5
2.8
3.2
3.6
4.0
4.5
5.0
5.6
6.3
7.1
8.0
9.0
10.0
11.2
12.5
ISO 3334

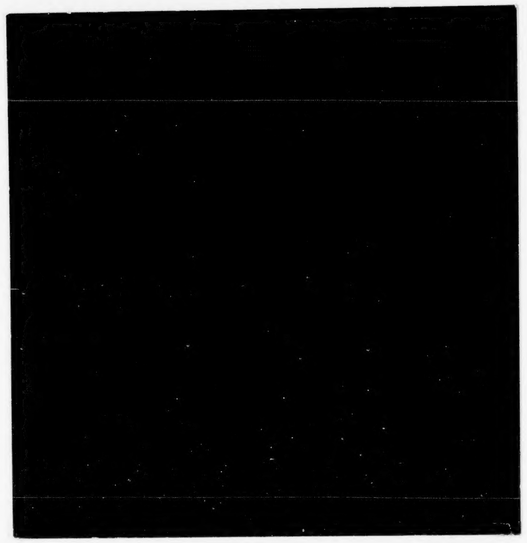

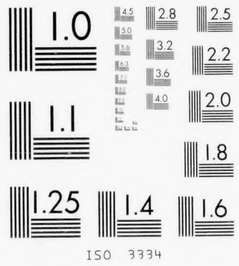
1.0
1.1
1.25
1.4
1.6
1.8
2.0
2.2
2.5
2.8
3.2
3.6
4.0
4.5
5.0
5.6
6.3
7.1
8.0
9.0
10.0
11.2
12.5
ISO 3334

0 1 2 3 4 5 6 7 8 9 10 11 12 13 14 15 16 17 18 19 20

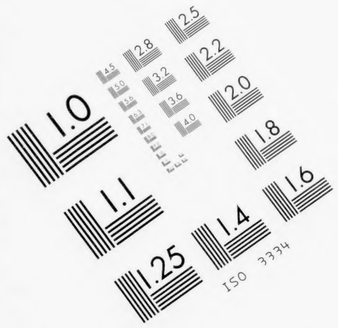
1.0
1.1
1.25
1.4
1.6
1.8
2.0
2.2
2.5
2.8
3.2
3.6
4.0
4.5
5.0
5.6
6.3
7.1
8.0
9.0
10.0
11.2
12.5
ISO 3334

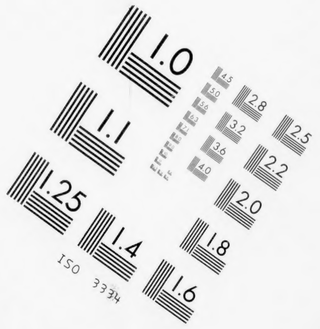
1.0
1.1
1.25
1.4
1.6
1.8
2.0
2.2
2.5
2.8
3.2
3.6
4.0
4.5
5.0
5.6
6.3
7.1
8.0
9.0
10.0
11.2
12.5
ISO 3334

12X

CITTÀ DI TORINO
BIBLIOTECA CIVICA CENTRALE

GM 136/35

GUIDE DI TORINO MARZORATI - PARAVIA

BIBLIOTECA CIVICA DI TORINO

- Marzo- 1998

PELLICOLA : KODAK HQ SILVER 35 mm
APPARECCHIO DI RIPRESA : Planetario AGFA ASO
DITTA ESECUTRICE : MULTISERVICES s.r.l. - TORINO

CITTÀ DI TORINO
BIBLIOTECA CIVICA CENTRALE

GUIDA DI TORINO 1905

Microfilmatura eseguita su esemplare messo a disposizione
dall'Accademia delle Scienze di Torino

Accademia delle Scienze di Torino
Per.
1661

ACCADEMIA
DELLE SCIENZE
TORINO

SOCIETÀ ITALIANA

LANGEN & WOLF

Fabbrica di Motori a Gas "OTTO,,

SOCIETÀ ANONIMA — CAPITALE VERSATO L. 4.000.000

MILANO

Fornitrice del R. Governo — Università — Istituti Scientifici — Panifici Militari
Manifatture Tabacchi — Uffici Telegrafici — Stabilimenti pubblici

70.000 Motori "OTTO,, in attività.
245 Medaglie — Diplomi d'onore, ecc.

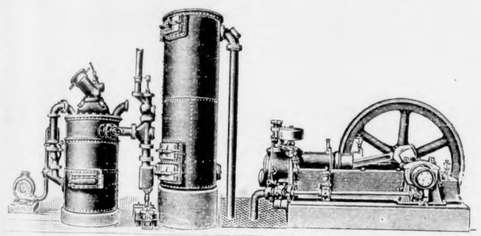

39 ANNI
di esclusiva specialità
nella costruzione dei
Motori a Gas "OTTO,,

Minimo consumo ✻ Massima durata ✻ Costruzione perfetta

Motori a gas "OTTO,, da 1 a 300 cavalli a semplice effetto.
Motori a gas "OTTO,, da 200 a 4000 cavalli a doppio effetto a gas luce, gas d'antracite, gas di coke, gas di lignite.
Motori "OTTO,, a petrolio, ad alcool, a benzina.

Gasogeni ad aspirazione con MOTORI "OTTO,,

complessivamente forniti N. 2800 per 104000 cavalli
dei quali in Italia N. 650 per 24000 cavalli.

Trasmissioni Americane — Puleggie di ferro in due pezzi
Giunti a frizione — Impianti idraulici.

STABILIMENTO IN MILANO — Via Padova, 15.

Filiali a ROMA, FIRENZE, NAPOLI, TORINO, PALERMO, PARMA, CATANIA.

2 Medaglie d'oro del Ministero d'Agricoltura, Industria e Commercio.

RAPPRESENTANTI ESCLUSIVI PEL PIEMONTE

LAVINI & RAMPONE

Via Cernaia, 4 - TORINO - Ang. Via Stampatori.

ACCADEMIA DELLE SCIENZE TORINO

Grande Stabilimento Balneo-Idroterapico
E DI CURE FISICHE

"LA PROVVIDENZA"

(COLLIEX)

Fondato nel 1854 dal Dottore C. COLLIEX

Premiato con MEDAGLIE D'ORO alle Esposizioni d'Igiene di Roma 1894, Torino 1898, Napoli 1900.

Telefono 32. **TORINO** Telefono 32.

Via Venti Settembre, 5-7 - Via Volta - Piazza Paleocapa

Direttore sanitario: Dott. E. JORIO

Idroterapia razionale e completa. Doccie a pressione e temperatura graduabile (fredde, graduate, scozzesi, alternate) - Piscina per immersioni - Bagni raffreddati - Impacchi - Semicupi - Apparecchi refrigeranti del Winternitz.

Bagno-Turco-Romano (Hammam)

Bagno di luce - Bagni e Doccie di vapore.

Inalazioni (salso-iodo-bromiche, al catrame, alla trementina).

Bagno idro-elettrico - Applicazioni e Massaggi elettrici.

Lohtannin-Bäder - (Bagni elettrici al tannino).

Radiografia - Radioscopia - Radioterapia (nuovo impianto della Volthom E. G., rappr. Ing. *Barosi & Folchini).*

Massoterapia - Meccanoterapia alla Zander - Ginnastica igienica - Cure vibratorie, ecc.

Bagni semplici di prima classe, comuni e medicati
(al sublimato corrosivo, solforosi, alcalini, amidati, ferruginosi)

Cure e deposito dei Fanghi naturali di Montegrotto (Abano).

Cure e deposito delle Acque salso-iodo-bromiche di Salice e di Salsomaggiore.

Servizio di bagni comuni, di bagni di vapore e di fanghi a domicilio.

Lavanderia propria alla Barriera di Nizza. — Accurata pulizia e disinfezione delle Vasche. — Biancheria sterilizzata a vapore.

(I signori Medici possono accompagnare ed assistere i loro clienti).

(G. MARZORATI).

GUIDA
Commerciale ed Amministrativa
DI
TORINO

CON L'ELENCO DEI PROPRIETARI DELLE CASE
NOME, QUALITÀ ED ABITAZIONE
dei componenti tutte le
AMMINISTRAZIONI CIVILI, MILITARI e GIUDIZIARIE
DELLE
FAMIGLIE NOBILI PIEMONTESI
DEI
PROFESSORI, AVVOCATI, PROCURATORI, DOTTORI,
ARTISTI, INGEGNERI, COMMERCIANTI, INDUSTRIALI E PRIVATI DELLA CITTÀ,
TARIFFE DAZIARIE, POSTALI, TELEGRAFICHE, ECC. ECC.

CORREDATA DI UNA NUOVA PIANTA DI TORINO
con gli avvenuti ingrandimenti, coi numeri delle porte e colle linee tramviarie.

(Numeri di tutti gli Abbonati al telefono nell'Indice nominativo)

R. ACCADEMIA delle SCIENZE - Torino

77° ANNO 1905

TORINO
DITTA G. B. PARAVIA E COMP.
(Figli di I. VIGLIARDI-PARAVIA)
LIBRERIA: Via Garibaldi 23. | TIPOGRAFIA: Via Arsenale 29.

19 Marzo 1905.

☞ *Si eseguiscono* **gratis** *le variazioni, correzioni ed aggiunte, purchè pervengano documentate alla Ditta Editrice* **G. B. Paravia e Comp.**, *via Arsenale 29, prima del 15 Gennaio d'ogni anno.*

La Ditta Editrice, mette ogni cura per rendere il più possibile esatta la Guida, *ma avvisa che* **non assume alcuna responsabilità** *per quegli errori che potessero essere avvenuti nella presente edizione.*

Gli **Annunzi** si ricevono esclusivamente da

HAASENSTEIN E VOGLER

Torino, via Santa Teresa, 2.

PROPRIETÀ LETTERARIA

Stamperia Reale G. B. Paravia e C. — Torino, via Arsenale 29
173 (M2) 905.

AVVERTENZA

Sarà sempre bene accetta qualsiasi variazione, aggiunta o notizia, che possa aver rapporto colla nostra **Guida**. Tempo utile per le varianti ed osservazioni fino al **15 Gennaio 1906.**

Servirsi della Scheda a stampa che trovasi dopo la Prefazione.

G. B. Paravia & Comp.
Proprietari-Editori.

DATE LE DIMENSIONI LA PIANTA
VIENE RIPRODOTTA IN DUE SCATTI

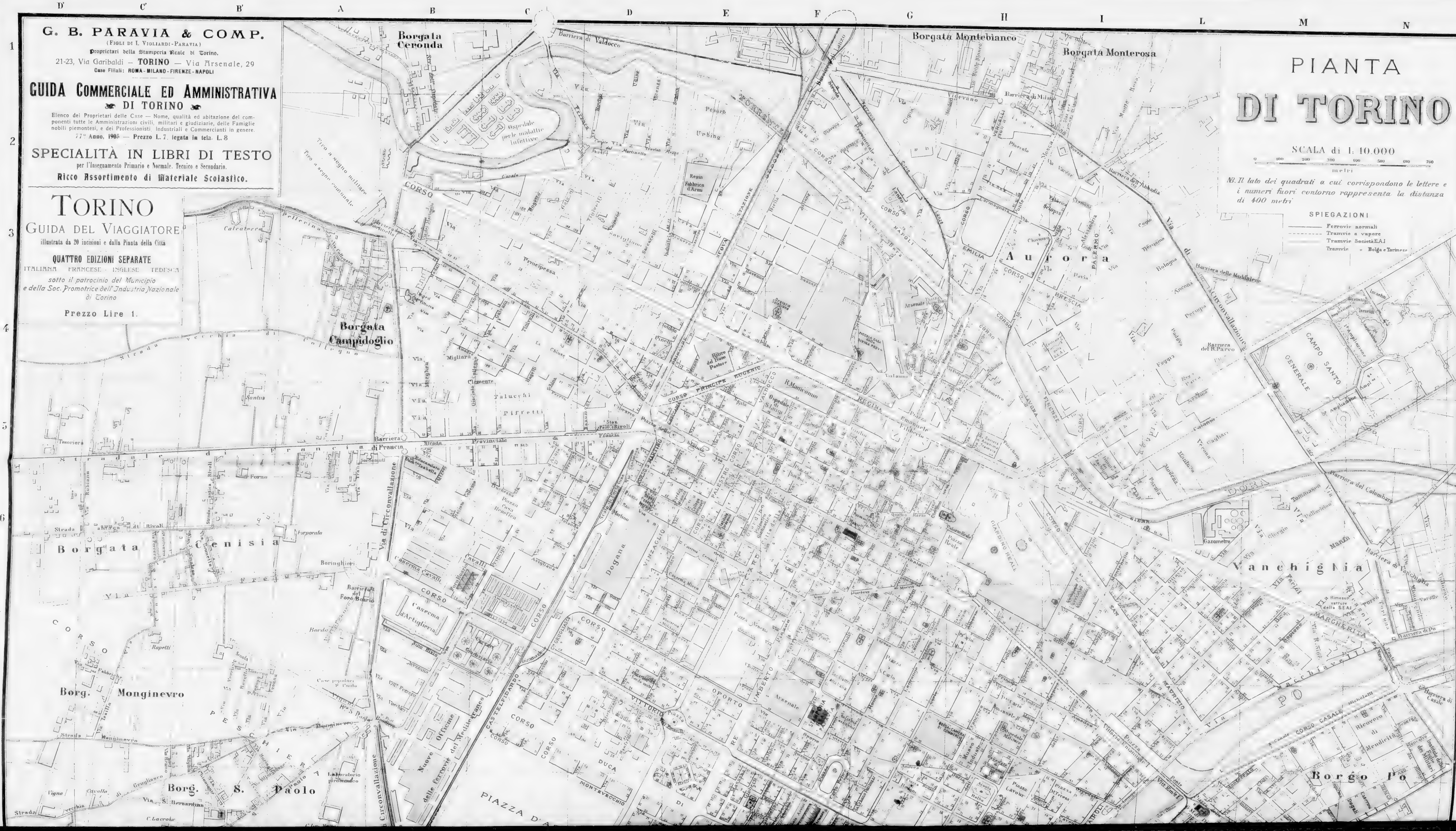

G. B. PARAVIA & COMP.
(Figli di I. Vigliardi-Paravia)
Proprietari della Stamperia Reale di Torino.
21-23, Via Garibaldi – TORINO – Via Arsenale, 29
Case Filiali: ROMA - MILANO - FIRENZE - NAPOLI
GUIDA COMMERCIALE ED AMMINISTRATIVA
DI TORINO
Elenco dei Proprietari delle Case — Nome, qualità ed abitazione dei componenti tutte le Amministrazioni civili, militari e giudiziarie, delle Famiglie nobili piemontesi, e dei Professionisti, Industriali e Commercianti in genere.
77° Anno, 1905 — Prezzo L. 7, legata in tela L. 8
SPECIALITÀ IN LIBRI DI TESTO
per l'Insegnamento Primario e Normale, Tecnico e Secondario.
Ricco Assortimento di Materiale Scolastico.
TORINO
GUIDA DEL VIAGGIATORE
illustrata da 20 incisioni e dalla Pianta della Città
QUATTRO EDIZIONI SEPARATE
ITALIANA · FRANCESE · INGLESE · TEDESCA
sotto il patrocinio del Municipio
e della Soc. Promotrice dell'Industria Nazionale di Torino
Prezzo Lire 1.
PIANTA
DI TORINO
SCALA di 1: 10.000
0 100 200 300 400 500 600 700
metri
N.B. Il lato dei quadrati a cui corrispondono le lettere e i numeri fuori contorno rappresenta la distanza di 400 metri
SPIEGAZIONI
Ferrovie normali
Tramvie a vapore
Tramvie Società E.A.I.
Tramvie " Belga e Torinese
D' C' B' A B C D E F G H I L M N
1 2 3 4 5 6 7 8 9
Borgata Ceronda
Barriera di Valdocco
Ospedale per le malattie infettive
Borgata Montebianco
Borgata Monterosa
Barriera di Milano
Barriera dell'Abbadia
Tiro a segno militare
Tiro a segno comunale
Regia Fabbrica d'Armi
Borgata Campidoglio
Strada vecchia di Collegno
Aurora
Barriera delle Maddalene
Via di Circonvallazione
Barriera del R. Parco
CAMPO SANTO GENERALE
Corso Principe Eugenio
R. Manicomio
Ospedale di S. Luigi
Corso Regina Margherita
Piazza Emanuele Filiberto
Barriera di Francia
Strada Provinciale di Francia
Stradale di Francia
Borgata Cenisia
Via Frejus
Barriera del Foro Boario
Caserma Cavalli
Caserma d'Artiglieria
Carceri Giudiziarie
Dogana
Corso Vinzaglio
Piazza Statuto
Giardino Reale
Piazza Reale
Palazzo Reale
Dora
Gazometro
Barriera del Colombaro
Vanchiglia
Barriera di Vanchiglia
Barriera di Po
Corso S. Maurizio
Po
Barriera di Casale
Corso Casale
Ricovero di Mendicità
Borgo Po
Borg. Monginevro
Strada Monginevro
Borg. S. Paolo
Corso Peschiera
Via di Circonvallazione
Nuove Officine delle ferrovie del Mediterraneo
Corso Castelfidardo
Corso Duca di Montevecchio
Corso Oporto
Corso Re Umberto
Corso Vittorio Emanuele
Arsenale
Piazza Carlo Felice
Piazza S. Carlo
Piazza Castello
Piazza Vittorio Emanuele I
Piazza Cavour
Piazza d'Armi

Litog. G.B. Paravia e C.

Dom. Locchi dis.

LIBRI DI AMENA ED ISTRUTTIVA LETTURA

Edizioni in 4° illustrate.

Spada al vento; racconto fantastico. Testo di E. De Brisay, tradotto da E. Salgari . . . . L. 10 —
Legato in tela con placca in oro . . . . » 12 50
Valor di Fanciulla; racconto. Testo di F. Calmettes. Tradotto da E. Salgari . . . . L. 7 50
Legato in tela con placca in oro . . . . » 10 —
Per l'Onore; romanzo educativo per la gioventù di P. Perrault, tradotto da T. Gironi . . . . L. 7 50
Legato in tela con placca in oro . . . . » 10 —

Collezione in-8°, illustrata.

In brossura L. **5.** — *Legati in tela e oro L.* **7.**

Attraverso le Alpi. — Storia delle guerre alpine, 1742-1748. (V. Turletti).
La Botanica ricreativa. - Testo di G. Roda.
Le mie Prigioni di Silvio Pellico.
Una Crociera sul Nilo. Testo di E. A. D'Albertis.

In brossura L. **4.** — *Legati in tela e oro L.* **6.**

Al polo Australe in velocipede. — Testo di E. Salgari.
Il serraglio del domatore Vanderfeld. — Testo di L. Barberis.
La conquista dell'America selvaggia. — Romanzo di A. Caroti.
Lo Zio d'America. — Racconto per giovinette. — Testo di M. Colomb.
Nel paese dei ghiacci. — Testo di E. Salgari.
Una famiglia di Gatti. Romanzo per fanciulli. Testo di I. Baccini.
Il nuovo Buffon. Testo di M. Cavanna Viani-Visconti
Storia di mio Zio e di mia Zia. — Testo di M. Cavanna Viani-Visconti.
I Racconti di Fate. — Testo di C. Donati.
Buoni esempi narrati alla gioventù. — Testo di F. Pera.
La perla ripescata. — Scene curiose. Testo di E. Perodi.
Nei paesi del Nord. — Viaggio. — Testo di M. Savi-Lopez.
Viaggi ed avventure di Robinson Crosuè. Testo di P. Fornari

In brossura L. **3.** — *Legati in tela e oro L.* **4.50.**

Al Lago degli Elefanti. — Testo di Jack La Bolina.
Dal Transvaal all'Alaska. — Ricordi d'un viaggio. — (V. Ruggieri).
Fiabe e Storielle illustrate. — Testo di E. Augusto Berta.
Il Continente misterioso. - Avventure nell'Australia. - (E. Salgari).
Caccie su terra e su mare. — Testo di Jack La Bolina.
Giovani Eroi del mare. Id.
Scurpiddu. Racconto per ragazzi. Testo di L. Capuana.
Sotto il velame. - Apologhi educativi con illustr. a colori (E. G. Giordani)

In brossura L. **2.50.** — *Legati in tela e oro L.* **4.**

Avventure fra le Pelli-Rosse. — (G. Landucci).
L'abbicì della Fisica; ossia primi rudimenti di questa scienza. (G. Milani)
Avventure meravigliose di Gingillino intorno al mondo, con illustrazioni a colori. (A. Piccioni).
L'Orologio del Cu-cù. (Molesworth). — Traduzione italiana di E. Gallo.
Flik, o tre mesi in un Circo. (Emma Perodi).
Natale. — Libro per i fanciulli e le fanciulle. (R. Zaccaria-Barberis).
Serate Invernali. — Racconti per bimbi. — Testo di O. Fava.
Vita Modesta. — Letture per le giovanette. — Testo di E. Salvi.

In brossura L. **2.** — *Legati in tela e oro L.* **3,50.**

Granellini e Festuche. Racconti, con figure a colori. — (E. G. Giordani)
Il fratello di Sor Bertolucci. — Scene curiose. — Testo di E. Perodi.
Il Libro d'Oro. Novelle e racconti, con fig. a colori. — (E. Cappelli).
Letture della Domenica. — Racconti illustrati di vari Autori. — Serie I. **Id.** Serie II. — **Id.** Serie III. - **Id.** Serie IV.
Novelle educative per i fanciulli e adolescenti. — (T. Gironi).
Pregi e difetti dei fanciulli. esposti con racconti e [illegible] Seconda edizione. — (M. Donati).
Strepitose avventure di Formicolino attraverso l'Africa. (Piccioni).
Vittorie della vita; libro per la gioventù. — (G. Galletti).

In brossura L. **2.** — *Legati in tela e oro L.* **3.**

Amor di sorella: romanzo per fanciulli (Cecilia Comino).
La Città del silenzio. — Racconto fantastico pei giovinetti (S. Anfossi).
Marghit. Racconto di A. Tengstrom. - Trad. dallo svedese di E. Atterbom.
Piccoli Schiavi bianchi. — Novelle. — (G. Errico).

In brossura L. **1.50.** — *Legati in tela e oro L.* **2.50.**

Castelli e Principi. — Testo di E. G. Giordani.
Il racconto del piccolo Vetraio. — Testo di O. De Gaspari.
Le avventure di Bibì; ossia storia di un cagnolino. — (T. Corrado-Avetta).
Eroi senza gloria: esempi dal vero (non illustrato). L. Merlo Paris e D. Monet.
Cuoricini benfatti. — Testo di A. De Ritis.
Il legato di Giorgio Bonneval ed altri Bozzetti. — (G. Grammatica).
Per la Mamma. — Racconto pei giovanetti. (L. Sclaverano).
Piccoli semi. — Racconti illustrati per fanciulli (L. Sclaverano).
I regali della fata Celestina. Racconto per fanciulli (E. Levi).
Il Romanzo dei bimbi — (G. Errico).
Racconti allegri per fanciulli. — (F. Orsi).
Ricreazioni; letture per fanciulli. — Testo di P. Thouar.
Storia patria dai tempi più remoti sino alla morte di Umberto I re d'Italia narrata ai giovinetti ed al popolo in cento giornate. Testo di P. Fornari.
Vita giovanile. — Racconti educativi per i fanciulli. (E. Simonatti).

In brossura L. **1.** — *Legati in carta, L.* **1,60.** — *Leg. in tela, L.* **2.**

Battaglie d'infanzia. — Racconti. — M. Sito.
Maria. — Racconto. — Testo di M. Savi Lopez. — **Tra la Nebbia.** — Id.
Fanciulli allegri. - Racconto. — Testo di L. Capuana.
La Valanga. — Novella montanina di G. B. Arnaudo.
Novellette per fanciulli (dallo svedese). — (E. Atterbom).
Raccontini e Ricordi per fanciulli (dal *Drago*). — (L. Capuana).
Raccontini (E. Cappelli) **e Favole** (E. Lessing) (non illustrato).

Collezione in-16°, illustrata.

In bross. L. **2.** — *Legati in carta L.* **2.50.** — *Leg. in tela L.* **3.**

Angelita. Romanzo per la gioventù. — Testo di A. Vertua Gentile.
Contro la sorte. — Romanzo per i giovinetti. — (E. Boghen-Conigliani).
Cose vecchie e storie nuove. Libro per fanciulli. 2a Ediz. (P. Giacosa).
Racconti di fate, tratti da Perrault, ecc. — Testo di C. Donati.
Valor di Fanciulla. — Testo F. Calmettes. — Traduz. di E. Salgari

In bross. L. **1.50.** — *Legati in carta L.* **2.** — *Leg. in tela L.* **2.50.**

Come fu educato Vittorio Emanuele III. — Ricordi. (L. Morandi).
Saltapicchio e Lumachino: racconto umoristico, con 100 ill. (A. Piccioni).
Storia sacra dell'antico e del nuovo testamento. (Mons. G. Lanza).
Tempi andati; in collegio e fuori. — Bozzetti. — Testo di L. Grilli

VOLUMI ILLUSTRATI CON FIGURE A COLORI

Legati in mezza tela e copertina in cromolit. L. **1.20** *cad.*

Racconti meravigliosi di J. F. Cooper ridotti per fanciulli da Luigi di San Giusto (Luisa Macina-Gervasio):
Il Cacciatore di fiere. — **Calza di cuoio; La prateria.**
L'ultimo dei Moicani. — **L'Esploratore di sentieri.**
Bisonte nero. — Avventure nel paese dei Pellirosse. — (L. Mellano).
Don Chisciotte. — Testo di P. Baronio.
Due fratelli. — Racconto. (G. Schmid).
Genoveffa del Brabante. (G. Schmid). — Traduzione di P. Baronio.
Il giovane Enrico - La Colomba. (Id.). - Traduzione di M. S.
Il nuovo Robinson dei giovinetti italiani. — L. Mellano.
Le avventure di Jacopo Ehrlich. Racconto marinaresco. (L. Mellano).
Le strabilianti avventure del Barone di Münchhausen. Id.
Le uova di Pasqua - Il Canarino. (G. Schmid) — Traduzione di M. S.
Ludovico o il piccolo emigrante. — Racconto. (G. Schmid).
Novelle fantastiche. (G. Andersen). — Traduzione di L. Mellano.
Paolo e Virginia. Racconto. (B. De Saint-Pierre).
Rosa di Tannenbourg. — Racconto (G. Schmid). Traduzione di P. Baronio.
Una buona fanciulla. — Storia semplice per le ragazze. — (L. Mellano).

NUOVA COLLEZIONE DI RACCONTI

illustrati con grandi disegni a colori.

La vita di Gesù narrata ai fanciulli. Testo di Cecilia Comino. Elegante volume-album con finissime illustrazioni in nero ed in colore . . . L. 6 —
Storielle amene illustrate per il mondo piccino. Testo di Fides . . » 5 —
Il piccolo Mondo dipinto. — L'abbicì della nomenclatura. Letture infantili (testo di P. Fornari) illustrate da 152 figure colorate. (Alfabeto, giuochi, animali, ecc.) . . . . » 4 50
I nostri animali domestici. — Libro per i bambini, con 12 grandi tavole colorate (senza testo) . . . . » 3 —
Nuovo giardino zoologico per i fanciulli. Testo di L. Sclaverano. » 2 40

L. 2 cad.

Stanley in Africa. — Storia narrata ai ragazzi da Jack la Bolina. Elegante volume-album in-4, stampato a grandi caratteri, adorno di 14 bellissime illustrazioni in colore.
Paesi e Costumi. Descrizioni varie di Jack La Bolina.
La storia di Gano. — Testo di T. Gironi.
Nonna Sabetta e il suo cane. Id.
Bambinate rimate. - Album in-4, in forma di grande orologio. Testo di P. Fornari.
Cristoforo Colombo, con testo di Ida Baccini. Elegante volume album in-8 con 20 bellissime e grandi illustrazioni colorate.

L. 1.80 cad.

Storia di Guglielmo Tell raccontata ai fanciulli italiani; versione libera dal tedesco di L. Mellano.
Le avventure di Robinson Crosuè raccontate ai buoni fanciulli; riduzione di L. Mellano.
Gli Animali. — Grande alfabeto.
Piccole storie infantili. — Testo di P. Baronio.
Fiori e Bambini nel Giardino. — Id.
Quest'è la nostra ferrovia. — Testo di P. Lombroso.
Nel cortile rustico. — Scene della vita campestre; testo di A. Berta.
Un'allegra banda di fanciulli. — Testo di A. Berta.
Alfabeto di papà Natale. (P. Allegri).
Racconti di fate. Id.
I gatti in famiglia. Id.
Giuochi e passatempi. (T. Gironi).
Il Paradiso dell'infanzia. Id.

L. 1,20 cad.

L'A. B. C. della Bibbia. — **Pregi e difetti.**
Parabole della Bibbia. — **La bambola al pianoforte.** — (Polka brillante).
Giroflè-Giroflà. — **Storia di Davide.**
Il nuovo A, B, C. — **Storia di Giuseppe.**
I Cani, esempi di fedeltà. — **Storielle fantastiche.**
Il piccolo Cappuccio rosso.

L. 1 cad.

I tre Orsi. — Storia del mago Merlino. — **I tre Gatti.** — Id.

L. 0,80 cad.

Scherzi infantili. — **Allegri bambini.**
Come andò a finire. — **Quel che piace ai bambini.**

Mangiapappa e Zuccatonda. — Racconto umoristico per fanciulli di A. Piccioni; illustrato con figure a colori dall'artista A. Mussino. Un volume in-16 di pagine 96 . . . . L. 1 —
Legato in mezza tela . . . . » 1 50
Ridendo s'impara. — Poesie facete educative di T. Gironi; illustrate a colori. — Elegante volume-album in-4 cartonato . . . . » 3 —
Sotto il Velame; apologhi educativi di E. G. Giordani. — Elegante volume-album in-4 cartonato, con illustrazioni a colori . . . . . . » 3 —

Novità!

Le Valli di Lanzo (Alpi Graie). Edizione fatta per cura del Club Alpino Italiano (Sezione di Torino). Un volume in-8, di pag. 550, carta di gran lusso, con 185 fotoincisioni e 2 carte . . . . L. 15 —

CAROTI A. — **La conquista dell'America selvaggia.** Romanzo con illustrazioni di G. Bruno. Un volume in-8, di pagine 300 . . . . » 4 —

D'ALBERTIS Cap. **E. A.** — **Una Crociera sul Nilo.** Elegante volume in-8, di pagine 228, con molte fotoincisioni ed una carta geografica . . . . . . » 5

DELLA SALA-SPADA A. — **Tu quoque?** Romanzo storico dei tempi di C. G. Cesare. Un vol. in-8, di pag. 396 . . . . » 3 —

PICCIONI A. (Momus) — **Strepitose avventure di Formicolino attraverso l'Africa.** — Un vol. in-8, di pag. 141, con bella copertina a colori » 2 —
Legato in tela . . . . » 3 50

GIORDANI E. G. — **Castelli e Principi.** Un volume in-8, illustrato . . . . » 1 50
Legato in tela . . . . » 2 50

SCLAVERANO L. — **Piccoli semi.** Racconto illustrato per fanciulli . . . . » 1 50
Legato in tela . . . . » 2 50

THOUAR P. — **Ricreazioni.** Libro per i fanciulli. Un vol. di pag. 112 illustr. artisticamente da G. Brugo » 1 50
Legato in tela . . . . » 2 50

FALDELLA G. — **La buona figlia del saltimbanco.** Un vol. in-16, di pag. 92, con illustr. » 0 60
Legato in carta con placca in oro . . . . » 0 90

Biblioteca Romantica per le Famiglie.

Cadun volume . . . . . . L. 2.
Legato in tela con placca oro . » 3.

1. **Le Gioie degli altri** (MARCHESA COLOMBI). - Romanzo illustr. da A. Carutti.
2. **Fede** (LUIGI DI SAN GIUSTO). - Romanzo illustrato da A. Terzi.
3. **Le due Felicità** (M. ANTELLING e A. VERTUA GENTILE). Romanzo illustr. da A. Carutti.
4. **Tempesta d'Affetti** (EDVIGE SALVI). Romanzo illustrato da G. Gaarlotti.
5. **Americana** (PIO LANDA). Romanzo illustr. da G. Carpanet.
6. **Cuor di Fanciulla** (TERESA CORRADO-AVETTA). Romanzo illustrato da Gado e Brugo.
7. **Vita nuova** - Casa Leardi (MARIA SAVI-LOPEZ). Romanzo.
8. **L'Amore discende** (AMALIA ROSSI). Novelle.
9. **Per la Felicità** (LINA BARUCCHI). - Romanzo illustrato da Elda Oliva.
10. **Come l'Acciaio** (EDVIGE SALVI). Romanzo.
11. **Angelita** (ANNA VERTUA GENTILE). Romanzo illustrato dalla Signorina G. B. Barrera.

Hanno avuto ovunque larga e lieta accoglienza i volumi di questa graziosa Biblioteca, il di cui programma molto bene si adatta al genere di letture per le famiglie, e non riproduce scene immaginose, ma tolte dalla vita reale, che possono farne intravedere i doveri e le soddisfazioni, onde alle lettrici non si affaccino troppe illusioni, ma neppure le amare delusioni, che generano sconforto e pessimismo.

Viaggiatori!

NUOVA TARIFFA

DEI

BIGLIETTI FERROVIARI

da TORINO (PORTA NUOVA)

per tutte le Stazioni di Ferrovie e Laghi d'Italia

andata in vigore il 10 Settembre 1900

a termine delle Istruzioni (num. 80)
della Direz. Gen. delle Ferrovie del Mediterraneo
(17 Agosto 1900)

Prezzo Lire 2.

Presso G. B. PARAVIA & C.

Torino-Roma-Milano-Firenze-Napoli

Al Lettore,

Alla estimazione, di cui desideriamo veder circondata la nostra **Guida Commerciale ed Amministrativa,** non vorrà nuocere il prezzo di acquisto aumentato a L. 7, aumento voluto dall'ognor crescente mole di questa pubblicazione, che, giunta alla sua 77ª edizione, risulta di ben **1200** pagine.

Indispensabile ad ogni ordine di cittadini, i quali troveranno in essa tutto quanto potrà tornar utile nel quotidiano disbrigo dei loro affari, la *Guida* è il risultato di un assiduo diuturno lavoro, coadiuvato, in fine, dalla cooperazione cortesissima degli Uffici della Provincia, della Prefettura, del Municipio, e, per quanto riguarda le rispettive rubriche, della Direzione delle Poste e Telegrafi, della Direzione delle Strade Ferrate del Mediterraneo, e, per la rubrica della Consulta Araldica e delle Famiglie Nobili Piemontesi, del Chiarissimo Barone Comm. Don Antonio Manno.

A questi ed alla pleiade di tutti i volonterosi che alla nostra pubblicazione non negano il desiderato prezioso contributo della loro cooperazione vadano i nostri migliori ringraziamenti, nel mentre esprimiamo la speranza, che non ci par presuntuosa, che, cioè, la Cittadinanza apprezzerà ognor più, al suo giusto valore, la utilità di questa pubblicazione, oggetto, per parte nostra, di cure affettuose, costanti.

Torino, 18 Marzo 1905.

La Ditta Editrice
G. B. Paravia e Comp.

CALENDARIO 1905-1906.

1905 Aprile	Maggio	Giugno	Luglio	Agosto	Settembre
1 S. s. Ugo ab.	1 L. s. Sigism.	**1 G. L'Ascens.**	1 S. s. Teobaldo	1 M. s. Euseb. ●	1 V. b. Isabella
2 D. s. Fr. Paola	2 M. b. Cesare	2 V. b. Guido	**2 D.** Visit. M. V. ●	2 M. Mad. d. Ang.	2 S. s. Chiaffredo
3 L. s. Eraldo	3 M. s. Giovenale	3 S. s. Clotilde ●	3 L. s. Eliodoro	3 G. s. Lidia m.	**3 D.** s. Clelia
4 M. s. Isidoro	4 G. s. Monica ●	**4 D.** s. Quirino	4 M. s. Ulrico	4 V. s. Domen.	4 L. s. Rosalia
5 M. s. V. Ferr. ●	5 V. s. Pio V	*Festa naz.*	5 M. s. Filomena	5 S. M. d. Neve	5 M. s. Candida
6 G. s. Celestino	6 S. b. Violante	5 L. s. Pacifico	6 G. s. Domenica	**6 D.** s. Feliciss.	6 M. s. Petronio ☽
7 V. s. Ermanno	**7 D.** Mad. Oropa	6 M. s. Claudio	7 V. s. Savino	7 L. s. Gaetano	7 G. s. Grato v.
8 S. s. Alberto	8 L. s. Vittore	7 M. s. Roberto	8 S. s. Elisabetta	**8 M. s. Ciriaco** ☽	**8 V. Nativ. M. V.**
9 D. *di Passione*	9 M. s. Gregorio	8 G. s. Medardo	**9 D.** s. Letizia ☽	9 M. s. Fermo	9 S. s. Serafina
10 L. b. Neirotti	10 M. s. Antonino	9 V. s. Feliciano	10 L. s. Second.	10 G. s. Lorenzo	**10 D.** *Ss. N. Maria*
11 M. s. Leone	11 G. s. Ponzio	10 S. s. Primit. ☽	11 M. s. Pio I, p.	11 V. s. Susanna	11 L. s. Giacinto
12 M. b. Carletti ☽	12 V. s. Pancr. ☽	**11 D. Pentecoste**	12 M. s. Naborre	12 S. s. Chiara	12 M. s. Guido
13 G. b. Alice	13 S. s. Gemma	12 L. s. Onofrio	13 G. s. Eugenio	**13 D.** s. Ippolito	13 M. s. Maurilio ☾
14 V. s. Tiburzio	**14 D. Pat. s. Gius.**	13 M. s. Antonio	14 V. s. Bonav.	14 L. s. Alfredo	14 G. Es. s. Croce
15 S. s. Annibale	15 L. s. Torquato	14 M. s. Basilio	15 S. s. Camillo	**15 M. Ass. M. V.** ☾	15 V. s. Nicomede
16 D. *delle Palme*	16 M. s. Ubaldo	15 G. s. Vito mart.	**16 D.** M. Carm. ☾	16 M. s. Rocco	16 S. s. Cornelio
17 L. s. Aniceto	17 M. s. Pasquale	16 V. s. Quirico	17 L. s. Alessio	17 G. b. Emilia	**17 D.** *M. V. addol.*
18 M. s. Apollonio	18 G. s. Felice ☾	17 S. s. Ranieri ☾	18 M. s. Federico	18 V. s. Elena	18 L. s. Sofia
19 M. s. Crescen. ☾	19 V. s. Celestino	**18 D. s. Trinità**	19 M. s. Vinc. P.	19 S. s. Magno	19 M. s. Gennaro
20 G. s. Sulpizio	20 S. s. Bernard.	19 L. s. Giuliana	20 G. s. Margh.	**20 D.** s. Gioachino	**20 M.** s. Eustachio
21 V. Pass. di Gesù	**21 D.** s. Vittorio	20 M. *Mad. Con.*	21 V. s. Prassede	21 L. s. Giovanna	*Festa civile.*
22 S. s. Virginio	22 L. s. Giulia	21 M. s. Luigi G.	22 S. s. M. Madd.	22 M. s. Filiberto	21 G. s. Matteo ☾
23 D. Pasqua	23 M. s. Desiderio	**22 G. Corpus D.**	**23 D.** s. Liborio	23 M. s. Teonilla ☾	22 V. s. Maurizio
24 L. s. Bona v.	24 M. Maria Ausil	23 V. s. Lanfr.	24 L. s. Crist. ☾	24 G. s. Bartolomeo	23 V. s. Tecla
25 M. s. Marco ev.	25 G. s. Urbano	**24 S. s. Gio. B.** ☾	25 M. s. Giacomo	25 V. s. Luigi re	**24 D.** s. Gerardo
26 M. s. Marcell. ☾	26 V. s. Filippo ☾	**25 D.** s. Massimo	26 M. s. Anna	26 S. s. Secondo	25 L. s. Firmino
27 G. s. Zita s.	27 S. s. M. de' Pazzi	26 L. s. Rodolfo	27 G. s. Natalia	**27 D.** S. C. Maria	26 M. s. Cipriano
28 V. s. Valeria	**28 D.** s. Emilio v.	27 M. s. Maggior.	28 V. s. Celso	28 L. s. Agostino	27 M. s. Adolfo
29 S. s. Sibilla	29 L. s. Massimino	28 M. s. Marcella	29 S. s. Marta	29 M. s. Sabina	28 G. s. Vencesl. ●
30 D. s. Cater. S.	30 M. s. Ferdin.	**29 G. ss. P. e P.**	**30 D.** s. Giulitta	30 M. s. Rosa ●	29 V. s. Michele
s. Pellegr.	31 M. s. Petronilla	30 V. S. C. Gesù	31 L. s. Ignazio	31 G. s. Raimondo	30 S. s. Girolamo

Ottobre	Novembre	Dicembre	1906 - Genn.	Febbraio	Marzo
1 D. *Mad. d. R.*	**1 M. Ogniss.**	1 V. s. Eligio	**1 L. Circ. Sig.**	1 G. s. Orso ☽	1 G. s. Albino
2 L. Ss. Ang. C.	2 G. *Commem. d. Fed. defunti*	2 S. s. Bibiana	2 M. s. Defen. ☽	2 V. Purif. M. V.	2 V. s. Secondilla
3 M. s. Candido	3 V. s. Silvia	**3 D.** s. Fr. Sav. ☽	3 M. s. Genov..	*Ben. candele*	3 S. s. Tiziano ☽
4 M. s. Franc. d'A.	4 S. s. Carlo B. ☽	4 L. s. Barbara	4 G. s. Tito vesc.	3 S. s. Biagio	**4 D.** b. Umberto
5 G. s. Placido	**5 D.** s. Zaccaria	5 M. s. Dalmazzo	5 V. s. Amalia	*Bened. gola*	5 L. s. Foca
6 V. s. Brunone	6 L. s. Leonardo	6 M. s. Nicolò	**6 S. Epifania**	**4 D.** s. Avventino	6 M. s. Coletta
7 S. s. Augusto	7 M. s. Ernesto	7 G. s. Ambr.	**7 D.** s. Giuliano	5 L. s. Agata	7 M. s. Tomm.
8 D. *Mat. M. V.* ☽	**8 M.** s. Goffredo	**8 V. Imm. Conc.**	8 L. s. Luciano	6 M. s. Dorotea	8 G. s. Gerardo
9 L. s. Dionigi	9 G. s. Aurelio	9 S. s. Siro vesc.	9 M. s. Giustina	7 M. s. Riccardo	9 V. s. Francesca
10 M. s. Eulampia	10 V. s. Andrea av.	**10 D.** Mad. di Lor.	10 M. s. Nican. ☾	8 G. s. Carlotta	10 S. 40 sold. m ☾
11 M. s. Andronico	11 S. s. Martino	11 L. s. Damàso	11 G. s. Ortensia	9 V. s. Apoll ☾	**11 D.** s. Eraclio
12 G. s. Serafino	**12 D.** s. Diego ☾	12 M. s. Valerico ☾	12 V. s. Modesto	10 S. s. Scolastica	12 L. s. Gregorio
13 V. s. Edoardo ☾	13 L. s. Omobono	13 M. s. Lucia	13 S. b. Veronica	**11 D.** *Settuages.*	13 M. s. Eufrasia
14 S. s. Callisto	14 M. s. Clement.	14 G. s. Pompeo	**14 D. Ss. N. Gesù**	M. Lourdes	14 M. s. Matilde
15 D. *Pur. M. V.*	15 M. s. Leopol.	15 V. s. Fortunato	15 L. s. Maurizio	12 L. s. Eulalia	15 G. s. Lucrezia
16 L. s. Fiorentino	16 G. s. Edmondo	16 S. s. Albina	16 M. s. Marcello	13 M. s. Giuliana	16 V. s. Eriberto
17 M. b. Edvige	17 V. s. Gregorio	**17 D.** s. Lazzaro	17 M. s. Antonio ☾	14 M. s. Valentino	17 S. s. Patrizio ☾
18 M. s. Luca	18 S. s. Oddone	18 L. s. Graziano	18 G. s. Liberata	15 G. s. Efisio	**18 D.** s. Gabriele
19 G. s. Amabile	**19 D.** s. Elisab.	19 M. s. Fausta ☾	19 V. s. Mario m.	16 V. s. Giusto ☾	**19 L. s. Giuseppe**
20 V. s. Irene v.	20 L. s. Ottavio ☾	20 M. s. Adelaide	20 S. s. Sebast.	17 S. s. Marianna	20 M. s. Alessan. a
21 S. s. Orsola ☾	21 M. Pres. M. V.	21 G. s. Tommaso	**21 D.** s. Agn. m.	**18 D.** s. Simeone	21 M. s. Bened.
22 D. *Mad. d. Pace*	22 M. s. Cecilia m.	22 V. s. Demetrio	22 L. s. Gaudenzio	19 L. s. Corrado	22 G. s. Benven.
23 L. s. Severino	23 G. s. Clemente	23 S. s. Vittoria	23 M. s. Raimondo	20 M. s. Leone	23 V. b. Veremon.
24 M. s. Raffaele	24 V. s. Colombano	**24 D.** s. Tarsilla	24 M. s. Timoteo ●	21 M. s. Eleonora	24 S. b. Berta
25 M. s. Crispino	25 S. s. Caterina	**25 L. SS. Natale**	25 G. b. Arcang.	22 G. s. Margh.	**25 D.** Ss. Annunz. ●
26 G. b. Camilla	**26 D.** s. Delfina ●	26 M. s. Stefano ●	26 V. s. Paola	23 V. s. Romana ●	26 L. s. Emanuele
27 V. s. Fiorenzo	27 L. b. Margh.	27 M. s. Giov. ev.	27 S. s. Elvira	24 S. s. Mattia	27 M. s. Nicodemo
28 S. ss. Sim. e G. ●	28 M. s. Severina	28 G. ss. Innocenti	**28 D.** s. Flaviano	**25 D.** *Quinquag.*	28 M. s. Sisto
29 D. s. Ermelinda	29 M. s. Saturnino	29 V. s. Davide	29 L. s. Fr. Sales	26 L. s. Alessan.	29 G. s. Secondo
30 L. s. Saturnino	30 G. s. Andrea	30 S. s. Giocondo	30 M. b. Valfrè	27 M. s. Onorina	30 V. b. Amedeo
31 M. s. Quintino		**31 D.** s. Silvestro	31 M. s. Giulio	28 M. *Le Ceneri*	31 S. s. Balbina

Aggiunte e cambiamenti avvenuti durante la stampa.

Aggiunte.

Alessio Marcello proprietario in v. Orto Botanico 19, pag. 61.
Avvenire (L') *agenzia di pubblicità*, v. Roma 26.
Bellisio e Cordero, *auto-garages*, v. Saluzzo 56*bis*.
Bianco Pietro, *calce e cementi*, corso Regina Margherita 234.
Bonaglia Enrico, *orefice*, p. Palazzo di Città ang. v. Garibaldi.
Ferraris cav. Candido proprietario in v. Lessolo 1 (Vanchiglietta).
Ferraris Gustavo, *capocostruttore*, v. Garibaldi 45 e Cittadella 6.
Industria Italiana (Piatti e C.) v. Roma 40.
JEAN ing. GASPARE, *studio tecnico, impianti elettrici, rappresentanze*, corso Re Umberto 30.
Lesca e Raviglione, *rappr. società Ital. Luce Millenio*, v. Stampatori 11.
Meregaglia e Giacobino, *fabbricanti ombrelli*, v. Saluzzo 98.
Ostorero Celestino, *rappr. prodotti chimici*, via Giacinto Collegno 7.
Pramaggiore, Minghetto e C., *saponi, lisciva, concimi*, Madonna di Campagna.
Repettati Alfredo, *laboratorio incisioni*, v. San Massimo 36.
Terzani Alfredo, *rappr. prodotti alimentari*, v. Massena 28.
Visconti, Ferro e C., *cartiera*, v. Avigliana 25.
Zimaglia Carlo, c. S. Maurizio 55 e v. Catania 23 casa propria.

Società automobili « Fiat Ansaldi »
Capitale 850.000
Corso Vercelli e via Cuneo.

Scarfiotti cav. avv. Lodovico, *presidente*.
Ansaldi cav. Michele, *vice-presidente*.
Agnelli cav. Giacomo, *amministratore delegato*.
Ceriana cav. Michele, *consigliere*.
Franzi comm. Vittorio, *id.*
Gianziana Mino, *id.*
Falco Vittorio, *sindaco*.
Fino Leone, *sindaco*.
Tapparo dott. Felice, *sindaco*.
Rostain cav. Alfredo, *direttore*.

Unione pro Porta Palazzo
Via S. Chiara 20.

Mascarotti Giuseppe, *presidente*, v. Ariosto 1.
Durando rag. Chiaffredo, *segret.*, v. S. Chiara 20.
Negro Giuseppe, *cassiere*, p. Em. Filiberto 1.

Correzioni.

A pag. 61 leggasi Agnetis-Tirone Prassede, invece di Agnetis-Prassede Maria e Michele.
A pag. 268 leggasi Almondo Alfonso, *tappezziere in carta*, invece di Belletti frat.
A pag. 407 leggasi Baravalle e Dana, invece di Baravalle, Dana e Perla, *concess. commissionieri, uff.* v. Volta 5, *magazz.* barr. di Lanzo 68.
A pag. 222 Bechis Adelaide, v. Arsenale 10.
Alle pag. 294-97 leggasi Brero e Pramaggiore, invece di Dalmazzo.
Alle pag. 356-57 leggasi Cavalli Alessandro, invece di Santi e Cavalli
A pag. 382 leggasi Cogliati e Muretto, invece di Mulassano Amilcare.
A pag. 408 leggasi Corinaldi Cesare e figlio, invece di Corinaldi Cesare.
Alle pag. 345-52-55 leggasi Kuelmer, Gysler e C., invece di Hefferich von Kuelmer.
A pag. 250 leggasi Paolotti Armando, *nichellatore*, invece di Bianco G. P.
A pag. 759 leggasi Pierazzi Rina Maria, *redattrice* del *Caffaro* di Genova, invece di *corrispondente*.
A pag. 352 leggasi Rolla e Rosazza, invece di Rolla Alfredo, *rappresentante*.
Alle pag. 314-18-27-28-29-30 leggasi Scala e Pasteris, invece di Scala Adolfo.
Alle pag. 314-15-16-29-51 leggasi Valabrega Lichtemberger, invece di Valabrega Lichtemberger e Jean (Ditta).

Nomine.

A pag. 541.

Rettore del Seminario Metropolitano.
Castrale mons. teol. Costanzo.

Fadda cav. ing. Stanislao, *capo servizio* rete ferrov. Mediterranea, nominato *direttore* delle ferrovie Sarde con sede a Roma.

Cambiamenti di domicilio.

A pag. 446 Baudi di Selve contessa Cristina, da v. Vanchiglia trasferì in v. Maria Vittoria 50.
A pag. 446 Baudi di Selve nob. ing. Benedetto, da v. Vanchiglia trasferì in v. Maria Vittoria 50.
A pag. 441 *Consolato di Francia*, da v. Principe Tommaso 4 trasferì in v. Andrea Provana 5.
Mossello cav. prof. Lorenzo e nipote Lencio, dal corso Valentino 38 trasferirono in v. Baretti 36 ang. c. Massimo d'Azeglio.
A pag. 757 *Pasquino (Il)* rivista politica umoristica illustrata, da v. Pietro Micca 9 trasferì in c. Siccardi 5.
A pag. 671 Richelmy-Pesce Maria, da v. dei Fiori 55 trasferì in v. Ospedale 20.

Deceduti durante la stampa dell'indice.

Foà cav. Israel.
Laguzzi cav. prof. Lorenzo.
Martini comm. Alessandro.
Molineri dott. Giacinto.
Perotti cav. Alfredo, *corrispondente*.
Porta cav. uff. Giuseppe, *ispettore ferrovie*.

ABBREVIAZIONI NEL TESTO

DECORAZIONI

C. O. S. SS. N.	Cavaliere dell'Ordine supremo della SS. Annunziata.	
G. C. ✱	Cavaliere gran croce decorato del gran cordone dell'equestre militar Ordine dei Ss. Maurizio e Lazzaro.	
G. ✱	Cavaliere gran croce	»
Grand'uffiz. ✱	Grand'uffiziale	»
Comm. ✱	Commendatore	»
Uffiz. ✱	Uffiziale	»
✱	Cavaliere	»
G. C. 🚌	Cavaliere di gran cordone dell'Ordine della Corona d'Italia	
Grand'uffiz. 🚌	Grand'uffiziale	» »
Comm. 🚌	Commendatore	» »
Uffiz. 🚌	Uffiziale	» »
🚌	Cavaliere	» »
G. C. ✪	Gran croce del real Ordine militare di Savoia.	
Grand'uffiz. ✪	Grand'uffiziale	» »
Comm. ✪	Commendatore	» »
Uffiz. ✪	Uffiziale	» »
✪	Cavaliere	» »
✠	Cavaliere dell'Ordine civile di Savoia.	
M. O.	Medaglia d'oro al valor militare.	
M. A.	Medaglia d'argento al valor militare.	
✠	Cavaliere del Real Ordine del Lavoro.	

TITOLI NOBILIARI

P	Principe.	Cav.	Cavaliere ereditario.
D	Duca.	S.	Signore.
M	Marchese.	C. Pal.	Conte Palatino.
C	Conte.	Patr.	Patrizio.
V	Visconte.	S. R. I.	Sacro Romano Impero.
B	Barone.	Pred.	Predicato.
N	Nobile.		

V. *Ann. spec.*	Vedi *Annunzi speciali*.	c.	corso.
v.	via.	vic.	vicolo.
p.	piazza.	gall.	galleria.

🚌 Telefono

ABBREVIAZIONI NELL' INDICE

Gran Croce Ss. Maurizio e Lazzaro			✱	Gran Croce della Corona d' Italia		✱
Grand'Ufficiale	id.	id.	✦	Grand' Ufficiale	id.	id. ✱
Commendatore	id.	id.	✱	Commendatore	id.	id. ✱
Ufficiale	id.	id.	✱	Ufficiale	id.	id. ✱
Cavaliere	id.	id.	✱	Cavaliere	id.	id. 🚌
Cavalieri Real Ordine del Lavoro			✠	Proprietari di casa		🚌

CITTÀ DI TORINO

Topografia, Popolazione e Divisioni Mandamentali.

POSIZIONE: (*)

Latitudine nord . . . . . 45° 4′ 8″.
Longitudine ovest da Roma (Coll. Romano) 4° 47′ 4″ 65 = in tempo a 19m 8s 31.
» **est** Greenwich . . . . . 7° 41′ 48″ 35 = in tempo a 30m 47s 24.
Differenza fra il tempo medio di Torino e quello dell'Europa Centrale . . . . . 29m 12s 76.

Valori normali che servono a definire il clima di Torino.

Temperatura	media annuale	+ 11° 72
»	media di Gennaio	+ 0° 44
»	media di Luglio	+ 22° 63
»	media delle minime annuali	— 10° 46
»	media delle massime annuali	+ 33° 72
Pressione atmosferica media		737,09 mm.
Umidità assoluta		8,09 »
Umidità relativa		71,35 %
Giorni piovosi o con neve all'anno		106
Altezza dell'acqua raccolta		835,7 mm

Altezza sul livello del mare (della p. Castello, soglia pal. Madama) m. 238,90.

La superficie del Comune di Torino è di ettari 13.000 circa, di cui ettari 1662 entro la linea daziaria, ed ettari 11.433 fuori della linea daziaria. La parte entro il perimetro della linea daziaria è partita in undici Sezioni di Polizia Urbana:

Dora.	**Monviso.**	**Valentino** (succurs.).
Po.	**Moncenisio.**	**Carignano.**
Borgonuovo.	**Centrale.**	**Ferrovia** (scalo di Porta Nuova).
Borgo S. Salvario.	**Aurora** (succurs.).	

Le vie e i corsi della città, quasi tutti diritti, si tagliano in massima parte ad angoli retti, formando quadrilateri di case chiamati **Isole**. Ai due lati d'angolo di ogni isola con apposite scritte è indicata la Sezione, il nome della via o piazza corrente dinanzi, il numero ed il titolo dell'isola che appartiene alla Sezione. Le vie partono a destra e sinistra dalle vie principali: Roma, Scalo Ferrovia P. N., corso Vittorio Emanuele II, vie Cernaia, Po, Garibaldi, corso Regina Margherita, vie Milano e Ponte Mosca.

La numerazione delle porte d'accesso alle case parte da piazza Castello, centro della città, per le vie che da essa irradiano, e quindi per quelle che si diramano a destra e sinistra dalle medesime e così per tutte le altre successive, ad eccezione dei due grandi corsi principali, corso Vittorio Emanuele II e Regina Margherita, pei quali la numerazione delle porte comincia dalle loro estremità est. I numeri dispari sono sempre a sinistra di chi parte dal punto ove comincia la numerazione, i numeri pari a destra.

(*) Dati avuti dall'Osservatorio Astronomico di Torino.

Le vie urbane aperte misurano complessivamente metri 134,310 circa; i corsi e strade metri 43,949; le piazze metri 4394; i portici lungo le vie, piazze e corsi metri 10,740; i ponti metri 867; le linee tramviarie lungo le vie e corsi metri 127,614 circa comprese le tramvie a vapore; le aiuole e giardini pubblici misurano metri quadrati 359,000.

La lunghezza dei corsi, piazze e strade alberate è di metri 35,915.

La Città di Torino, e suo territorio, comprende circa 9246 Case, divise come segue:

Entro la cinta daziaria N. 5427
Nel suburbio . . . . . » 3819.

La popolazione residente di Torino, secondo i calcoli fatti dall'Ufficio Municipale di Anagrafe al 31 dicembre 1904, è di

350,087 abitanti, compreso il presidio in 9263.

La Città è divisa in sette Mandamenti, colla denominazione delle Sezioni principali e colla circoscrizione come segue:

MANDAMENTO I, ***Dora*** **(Sez. Catastale 1ª)** — circoscritta dalle vie Rossini, Po, Carlo Alberto, Maria Vittoria, Santa Teresa, Botero, Bellezia e corso Regina Margherita. — Giudiziariamente appartengono pure i numeri 2-4-6 della via Corte d'Appello.

» II, ***Moncenisio*** **(Sez. Catastale 5ª)** — dalle vie Bellezia, Botero, Cernaia, Santarosa, corso Principe Oddone, corso Regina Margherita.

» III, ***Monviso*** **(Sez. Catastali 2ª, 3ª e 4ª)** — dalla via Carlo Alberto, corso Vitt. Em. II, cinta daziaria, strada di Francia, vie Santarosa, Cernaia, Santa Teresa e Maria Vittoria.

» IV, ***Po*** **(Sez. Catastale 6ª)** — dal fiume Po, corso Vittorio Em. II, vie Carlo Alberto, Po e piazza Vittorio Emanuele I.

» V, ***S. Salvatore*** **(Sez. Catastali 7ª, 8ª, 9ª, 10ª e 11ª)** — comprendente tutta la parte a giorno del corso Vittorio Emanuele II, dal fiume Po alla cinta daziaria.

» VI, ***Borgo Po*** **(Sez. Catastali 12ª, 13ª, 14ª e 15ª)** — dalla piazza Vitt. Em. I, vie Po, Rossini, corso Regina Margherita, strada del Parco, e torrente Dora, comprendendo inoltre tutte le case a destra del fiume Po, estese sino alla frazione Cavoretto.

» VII, ***Borgo Dora*** **(Sez. Catastali 16ª, 17ª, 18ª, 19ª e 20ª)** — dal torrente Dora, strada del Regio Parco, corso Regina Margherita, c. Princ. Oddone e strada di Francia.

Presso le Librerie G. B. PARAVIA E COMP.

Pianta di Torino alla scala di 1:10.000. Foglio di centim. 57 × 76 stampato a 5 colori, coll'indice nominativo di tutte le piazze, i corsi, le vie, le chiese, i monumenti, gli edifici pubblici civili, militari, ecc., e colla indicazione delle linee tramviarie.

Prezzo L. 0,80

AVVENIMENTI NOTEVOLI DELL'ANNO 1904 IN TORINO

Gennaio.

3. (Domenica). — Sul viale del Corso Cairoli, coll'intervento dell'On. conte Pinchia, viene inaugurato un monumento di Edoardo Rubino a Casimiro Teja, che fu per un trentennio direttore del *Pasquino*.
4. (Lunedì). — Inaugurazione dell'anno giuridico alla Cassazione. Pronunzia il discorso inaugurale il procuratore generale sen. Borgnini.
   — Il Consiglio Comunale respinge la proposta refezione scolastica municipale, ma aumenta da 50 a 75 mila lire l'annuo sussidio al Patronato scolastico.
5. (Martedì). — Inaugurazione dell'anno giuridico alla Corte di Appello. Pronuncia il discorso il sostituto procuratore gen. cav. Camerana.
7. (Giovedì). — Inaugurazione dell'anno giuridico al tribunale. Pronuncia il discorso il sostituto proc. del re cav. avv. Mellini.
8. (Venerdì). — Il Consiglio Comunale vota un fondo per il rimodernamento del Teatro Regio. Il progetto scelto fu quello dell'ing. Cocito, mediante la somma di L. 560.000.
14. (Giovedì). — Alle Assise incomincia il processo contro Giovanni Gioli di anni 24, imputato dell'uccisione di Veronica Zucca, d'anni 5, avvenuta il 12 gennaio 1902 e del tentato omicidio di Teresa Demarta, d'anni 9, avvenuto il 6 maggio 1903. Il Gioli fu condannato il 20 gennaio a 25 anni e 2 mesi di reclusione.
24. (Domenica). — Nell'aula del Parlamento subalpino viene inaugurato un « Convegno parlamentare » promosso dall'Unione Liberale Monarchica. A presidente del Convegno venne eletto l'on. Villa, a vice presidenti l'on. Santini, l'on. Romanin-Jacur, l'on. Toaldi, il barone Marincola di San Floro (rappresentante del Comitato « Pro Calabria ») ed il sen. Cantoni.
26. (Martedì). — Nella notte, verso il tocco e mezzo, si sviluppò un gravissimo incendio nella Biblioteca Nazionale sita nei piani superiori del Palazzo Universitario in via Po. Il fuoco prese subito vaste proporzioni e fu completamente spento soltanto dopo più di una giornata di lavoro.

Febbraio.

6. (Sabato). — Nel Palazzo delle Belle Arti al Valentino, inaugurazione della 1ª Esposizione di automobili alla presenza dei Reali Principi.
11. (Giovedì). — Muore in età di 67 anni il commendatore ing. Giacinto Berruti, direttore dell'Officina Carte Valori.
   — A 67 anni muore mons. Amedeo Bonnet, prefetto della Basilica di Superga.
15. (Lunedì). — Muore a 63 anni il consigliere comunale e deputato provinciale avv. commendatore Giuseppe Demichelis.
21. (Domenica). — Nella nuova sede del Club Alpino in via Monte di Pietà viene aperta un'esposizione di arte alpina.

Marzo.

6. (Domenica). — A nuovo prefetto di Superga viene nominato il teologo Francesco Brielli, presidente della Facoltà teologica.
12. (Sabato). — Muore in età di 66 anni il professore Luigi Mattirolo, insegnante di procedura civile. Era consigliere comunale.
17. (Giovedì). — Durante una passeggiata fuori della barriera di S. Paolo, il Duca d'Aosta cade da cavallo e riporta una grave frattura alla gamba sinistra.
27. (Domenica). — Nei locali del Circolo Filologico inaugurasi un congresso di insegnanti delle scuole medie.

Aprile.

8. (Venerdì). — Giungono da Parigi i delegati della municipalità parigina diretti a Roma per assistere alle feste di Loubet. Gli ospiti vengono ricevuti dal Sindaco e dalla Giunta. Banchetto all'*Hôtel d'Europe*.
   — Al teatro Vittorio Eman. ha luogo la 1ª delle serate musicali organizzate dalla Società dei Concerti. Dirige Hans Richter. Gli altri concerti furono successivamente diretti dai maestri: Toscanini, Mancinelli, Serafin, Colonne, Martucci, Mascagni, Fiedler.
15. (Venerdì). — Il Consiglio comunale delibera l'acquisto dell'area di Piazza d'armi, della spianata d'artiglieria e delle caserme Dabormida, A. Lamarmora, della Brocca, di Sant'Antonio, e del fabbricato dell'Ospedale militare mediante un compenso di 6 milioni e delle aree necessarie alla costruzione di nuove caserme e di due piazze d'armi.
16. (Sabato). — Incominciano le feste studentesche pel V centenario dell'Ateneo. Vi assistono le rappresentanze studentesche di altre Università e il sig. De Monzie, delegato del ministro della pubblica istruzione in Francia.
20. (Mercoledì). — Arrivano dalla Francia 170 commercianti francesi, ricevuti alla stazione dai rappresent. della Camera di Commercio.
22. (Venerdì). — Il Consiglio comunale approva la compera di un salto d'acqua a Salbertrand per la costruzione di un impianto idroelettrico municipale.
24. (Domenica). — Nell'Università viene scoperta una lapide ai caduti del 1821. L'epigrafe è di Giovanni Bovio.
25. (Lunedì). — La duchessa Isabella di Genova dà alla luce una bambina a cui vennero imposti i nomi di Maria, Adelaide, Vittoria, Amalia, Marca.
27. (Mercoledì). — Nel vestibolo del teatro Carignano viene scoperto, con discorso di Valentino Soldani, un busto a Giovanni Emanuel, opera di Davide Calandra. L'epigrafe è di Enrico Panzacchi.

Maggio.

7. (Sabato). — Viene inaugurata, in un *chalet* del Valentino, un'esposizione fotografica. Vi assiste la principessa Laetitia.
10. (Martedì). — La Società Orto-Agricola del Piemonte festeggiando il suo 50° anno di vita inaugura al Valentino un'esposizione internazionale di floricoltura, con intervento dei Principi Reali e del Ministro Rava.
   — Alla sera il Ministro Rava, accompagnato dal Sindaco Senatore Frola, visita la Scuola Tipografica e di Arti affini (via Carlo Alberto 39), ivi ricevuto dal presidente cav. Gius. Vigliardi-Paravia e dal Consiglio d'Amministrazione. Il Ministro vi pronuncia un discorso.
11. (Mercoledì). — Inaugurazione del 1° congresso di allevatori piemontesi di animali bovini.
12. (Giovedì). — Nel giardino della Cittadella apertura dell'annuale Mostra di animali da cortile, promossa dalla Società Zootecnica. Vi assiste il ministro Rava.
21. (Sabato). — Nel Ristorante della Stazione ha luogo un banchetto offerto dagli editor Treves a Edmondo Deamicis, per festeggiare il 301° migliaio del *Cuore*.
22. (Domenica). — Nell'Aula magna dell'Università viene celebrato il 25° anniversario della prima lezione del prof. Camillo Bozzolo. Al festeggiato si presenta un'artistica targa in argento modellata da Edoardo Rubino.

26. (Giovedì). — Nel Ricovero di mendicità ha luogo l'inaugurazione di una grandiosa lavanderia fatta costrurre dal generoso filantropo comm. Agostino Denis.

29. (Domenica). — Un lungo corteo di ogni ordine di cittadini, con a capo l'on. Villa, si reca alla casa del comm. Agostino Denis, per rendergli omaggio nella ricorrenza del suo 80° compleanno. Vi partecipano i rappresentanti di 40 Opere pie e Istituti ospitalieri. In detta occasione il comm. Denis elargì 75 mila lire per la erezione di una Pia Casa di lavoro per le ragazze, e 25 mila alla Congregazione di carità.

— Nel salone della Camera di commercio inaugurasi il Congresso naz. per la Pace.

31. (Martedì). — Nell'*Hôtel d'Europe* muore il barone Alberto Blanc, ex ministro degli Esteri. Aveva 69 anni.

Giugno.

5. (Domenica). — Nell'Ippodromo sullo stradale di Stupinigi, si corre il premio Principe Amedeo (L. 20.000). Vince *Celimontana* di Sir Rholand.

— Nel Teatro Vittorio Emanuele viene consegnato il premio al carattere alla domestica Bertolino Caterina, la quale da venti anni assiste, cura e mantiene col proprio lavoro la vecchia sua padrona caduta in miseria.

8. (Mercoledì). — Nelle sale del Laboratorio di Economia politica viene inaugurato un busto (opera di Leonardo Bistolfi) al suo fondatore, prof. Salvatore Cognetti De Martiis.

11. (Sabato).— Incominciano le grandiose feste per l'8° centenario della Consolata, per la circostanza ristaurata e ingrandita su progetto dell'architetto Ceppi e disegni dell'ing. Vandoni.

23. (Giovedì). — Muore a 59 anni il pittore Celestino Turletti.

27. (Lunedì). — Ha luogo la posa della prima pietra del sanatorio pei tubercolosi, in un terreno sito oltre il Gerbido degli Amoretti. Vi assistono: il duca e la duchessa d'Aosta, la principessa Laetitia e la principessa Luisa d'Orléans. L' edifizio (di autore anonimo) è capace di 200 letti.

29. (Mercoledì). — Nell'Aula magna dell'Università si festeggia il 50° anno di insegnamento del prof. Giuseppe Allievo.

— Muore a 71 anno il consigliere comunale conte Cesare Valperga di Masino. Consigliere dal 1862.

Luglio.

24. (Domenica). — I tramvieri della Società A. I. deliberano lo sciopero, che però ebbe la durata di appena 24 ore.

Agosto.

10. (Mercoledì). — Con 267 voti su 571 elettrici votanti viene eletta a Regina III del Mercato la signorina Rosina Ferro.

11. (Giovedì). — Un furioso temporale, sul far della sera, divelse la statua del « Genio alato » dalla sommità della Mole Antonelliana.

31. (Mercoledì).— Incomincia a Torino il 35° congresso degli alpinisti.

Settembre.

4. (Domenica). — Nel giardino reale ha luogo l'incoronazione della Regina del Mercato. Sono presenti le tre regine dei Mercati parigini: signorine Leclinf, Balmadier e Troupel.

16. (Venerdì). — Nel salone dell' Associazione Generale ha luogo un Comizio pubblico in cui si proclama lo sciopero generale (durato « ufficialmente » due giorni).

18. (Domenica). — Nell' anfiteatro della Chimica nel Museo Industriale si inaugura il VII Congresso dell' Associazione internazionale dei chimici. Presiede il cav. dott. Lepetit.

20. (Martedì). — Inaugurasi un convegno d... Associaz. internaz. per l'industria del cu...

29. (Giovedì). — Inaugurazione del primo gru... delle Case popolari alla Crocetta. Le ... contengono 32 appartamenti di 4 camer...

Ottobre.

7. (Venerdì). — Le tabaccaie proclaman... sciopero ed il Governo ordina la chius... della fabbrica, riaperta poi martedì 11.

11. (Martedì). — Incomincia il processo co... Linda e avv. Tullio Murri, dott. Pio N..., dott. Carlo Secchi e Rosina Bonetti, acc... dell'omicidio del conte Bonmartini avv... nel 1902 a Bologna. Dopo alcune sed... processo rinviasi a tempo indetermin...

23. (Domenica). — In piazza Corpus Do..., per iniziativa dell'Unione Pio-tipografi... liana si inaugura una lapide al rin... editore Gaspero Barbera, torinese.

Novembre.

2. (Mercoledì). — Muore improvvisamente ... anni il tenente generale Giuseppe Ottole..., ex ministro della guerra, comandante il C... d'armata di Torino.

3. (Giovedì). — Nell'Ospizio di Carità i ric... rati Culasso Paolo d'anni 84 e Marucco V... toria d'anni 78 celebrano il 60° anniver... del loro sposalizio.

6. (Domenica). — Elezioni politiche generali, ... seguente esito: I Coll.: on. Edoardo Da... (costituz.) v. 2227, avv. G. B. Cagno (soc.) 1107. Eletto Daneo. — II Coll.: on. Oddino Morgari (soc.) v. 2070, avv. Ferdinando Bo... (costituz.) 1267. Eletto Morgari. — III Co...: cav. Giacomo Albertini (costituz.) v. ..., Serafino Cerutti (soc.) 2229. Eletto Albert... — IV Coll.: on. Quirino Nofri (soc.) v. ..., avv. Felice Paniè (costit.) 2835. Ballottag.... — V Coll.: on. Cesare Ferrero di Cambiano (costit.) v. 2397, Francesco Barberis (soc.) 1031, avv. Cesare Goria-Gatti (rad.) 586. Eletto Ferrero di Cambiano. — Nelle elezioni di ballottaggio pel IV Coll., avvenute il giorno 13, riuscì eletto l'avv. Paniè con v. 3400 contro v. 3269 raccolti dall'uscente on. Nofri.

24. (Giovedì). — In via Duchessa Jolanda ha luogo la cerimonia della posa della prima pietra di una nuova chiesa intitolata a Gesù Nazareno alla presenza del Duca di Genova.

28. (Lunedì). — La duchessa Elena d'Aosta è assalita da una bronco-polmonite, che ne pone in pericolo la vita.

Dicembre.

3. (Sabato). — Inaugurazione dell'Anno accademico dell'Università. Disse il discorso inaugurale il prof. Gaetano Desanctis sul tema: *La guerra e la pace nell'antichità.*

4. (Domenica). — Inaugurazione degli studi al Museo Industriale. Disse il discorso inaugurale il prof. Cesare Pennati sul tema: *Il metodo sperimentale negli studi d'ingegneria.*

6. (Martedì). — Nell'aula dell'Istituto di chimica farmaceutica vengono tributate onoranze al prof. Icilio Guareschi in occasione del 25° anno di insegnamento.

14. (Mercoledì). — Partono per Parigi, per iniziativa della *Corda Fratres*, 300 studenti per fare visita ai colleghi francesi.

15. (Giovedì). — Inaugurazione della linea telefonica Torino-Asti-Alessandria.

29. (Giovedì). — Nel Ricovero di Mendicità inaugurazione di un busto al dott. Vincenzo Ricci (opera dello scultore De Biagi) e di una lapide al dott. Giuseppe Maria De Rolandis, benefattori dell'Istituto.

Rappresentazioni teatrali date nell'anno 1904 elencate per ordine alfabetico dei nomi degli Autori.

(Le produzioni contrassegnate da * appartengono alle sei commedie scelte nel Concorso drammatico dialettale).

AUTORE	TITOLO	DATA	TEATRO	ESITO	COMPAGNIA
Antona-Traversi Giannino	*Viaggio di nozze* (3 atti)	2 Dicembre	Alfieri	Buono	Talli-Grammatica-Calabresi.
Aulo Taurino	* *L nom*	24 Febbraio	Rossini	Mediocre	Teodoro Cuniberti.
Bernstein Henry	*Joujou* (3 atti)	21 Gennaio	Alfieri	Mediocre	Mariani-Zampieri.
Berr	*L'Irresoluto* (4 atti)	28 Febbraio	Carignano	Non incontra	Galli Tarra.
Bertolazzi Carlo	*Lulù* (3 atti)	4 Gennaio	Alfieri	Mediocre	Mariani-Zampieri.
Bisson	*Les Apaches* (3 atti)	28 Settembre	Carignano	Non incontra	Dina Galli.
Borg Washington	*Rose Rosse* (4 atti)	3 Maggio	Balbo	Buono	Pieri-Severi.
Bracco	*Il frutto acerbo* (3 atti)	23 Settembre	Alfieri	Buono	Reiter.
Brieux Eugenio	*Piccola amica* (3 atti)	5 Aprile	»	Mediocre	E. Grammatica-Orlandini.
Brisson e Berr de Turique	*I tre anabattisti* (4 atti)	5 Dicembre	Carignano	Buono	Teresa Mariani.
Brochon Linda	*La cometa* (3 atti)	12 Dicembre	»	Mediocre	Id. id.
Butti E. A.	*Fiamme nell'ombra* (3 atti)	16 Novembre	Alfieri	Buono	Talli-Grammatica-Calabresi.
Capus Alfredo	*Nozze borghesi* (4 atti)	27 Gennaio	»	Non incontra	Mariani-Zampieri.
Capus e Arène	*L'Avversario* (4 atti)	9 Settembre	»	Mediocre	Reiter.
Dadone Carlo	*Côsì a dis Lombroso* (3 atti)	23 Novembre	Rossini	Buono	Teodoro Cuniberti.
D'Annunzio Gabriele	*La figlia di Jorio* (3 atti)	18 Maggio	Alfieri	Buono	Talli-Grammatica-Calabresi.
D'Arbario Silvano	*Il capolavoro del delitto* (2 atti)	12 Agosto	Arena Torin.	Buono	Brignone e C.
De Flers e De Caillaret	*Il cuore ha delle ragioni* (1 atto)	13 Settembre	Alfieri	Buono	Reiter.
Demaria Cesare	* *Dal dì al fè* (4 atti)	27 Gennaio	Rossini	Buono	Teodoro Cuniberti.
Donnay Maurice	*Educazione di principe* (4 atti)	19 Settembre	Alfieri	Non incontra	Reiter.
Id.	*Il ritorno da Gerusalemme* (4 atti)	23 Dicembre	»	Buono	Talli-Grammatica-Calabresi.
Id. e Descaves L.	*Uccelli di passaggio* (4 atti)	14 Dicembre	»	Non incontra	Id. id. id.
Farina Salvatore	*Amôr borgno* (3 atti)	11 Ottobre	Rossini	Mediocre	Teodoro Cuniberti.
Fasolo Oreste	* *A la conquista* (3 atti)	8 Febbraio	»	Buono	Id. id.
Feydeau	*La main passe* (4 atti)	22 Settembre	Carignano	Mediocre	Dina Galli.
Foà Arturo	*La figlia* (4 atti)	11 Novembre	Alfieri	Buono	Talli-Grammatica-Calabresi.
France Anatole	*Crainquebille* (3 atti)	28 Aprile	Carignano	Buono	Zacconi.
Giacosa Giuseppe	*Il più forte* (3 atti)	25 Novembre	Alfieri	Buono	Talli-Grammatica-Calabresi.
Gorki Massimo	*L'Albergo dei poveri* (4 atti)	3 Novembre	»	Buono	Id. id. id.
Guinon e Marny	*Il giogo* (3 atti)	11 Aprile	»	Incerto	E. Grammatica-Orlandini.
Hauptmann	*Rosa Bernd* (5 atti)	9 Maggio	»	Non incontra	Id. id.
Hennequin e Bilhaud	*Le pillole d'Ercole* (3 atti)	27 Settembre	»	Succ. d'ilarità	Reiter.
Hervieu Paolo	*Il dedalo* (5 atti)	28 Dicembre	»	Buono	Tina di Lorenzo-Andò.
Lessona Marco	*La giustissia d'ii'omini* (4 atti)	22 Marzo	Rossini	Buono	Teodoro Cuniberti.
Lucio D'Ambra e Lipparini G.	*Goffredo Mameli* (5 atti)	10 Dicembre	Alfieri	Buono	Talli-Grammatica-Calabresi.
Marchese Filippo	*Mammina* (3 atti)	11 Maggio	Balbo	Mediocre	Pieri-Severi.
Marvasi Vittorio	*Papà Giovanni* (1 atto)	24 Giugno	Alfieri	Buono	Ermete Novelli.
Mentasti Oreste	* *Un poc a prun caval a l'aso* (4 atti)	1 Marzo	Rossini	Buono	Teodoro Cuniberti.
Meyer Forster Wilhelm	*Aidelberga mia!* (5 atti)	30 Dicembre	Carignano	Buono	Caimmi-Zoncada.
Mirbeau Octave	*Gli affari sono affari* (3 atti)	15 Aprile	»	Mediocre	Zacconi.
N. N.	* *La fabrica* (3 atti)	19 Gennaio	Rossini	Incerto	Teodoro Cuniberti.

(Segue)

26. (Giovedì). — Nel Ricovero di mendicità ha luogo l'inaugurazione di una grandiosa lavanderia fatta costrurre dal generoso filantropo comm. Agostino Denis.

29. (Domenica). — Un lungo corteo di ogni ordine di cittadini, con a capo l'on. Villa, si reca alla casa del comm. Agostino Denis, per rendergli omaggio nella ricorrenza del suo 80° compleanno. Vi partecipano i rappresentanti di 40 Opere pie e Istituti ospitalieri. In detta occasione il comm. Denis elargì 75 mila lire per la erezione di una Pia Casa di lavoro per le ragazze, e 25 mila alla Congregazione di carità.

— Nel salone della Camera di commercio inaugurasi il Congresso naz. per la Pace.

31. (Martedì). — Nell'*Hôtel d'Europe* muore il barone Alberto Blanc, ex ministro degli Esteri. Aveva 69 anni.

Giugno.

5. (Domenica). — Nell'Ippodromo sullo stradale di Stupinigi, si corre il premio Principe Amedeo (L. 20.000). Vince *Celimontana* di Sir Rholand.

— Nel Teatro Vittorio Emanuele viene consegnato il premio al carattere alla domestica Bertolino Caterina, la quale da venti anni assiste, cura e mantiene col proprio lavoro la vecchia sua padrona caduta in miseria.

8. (Mercoledì). — Nelle sale del Laboratorio di Economia politica viene inaugurato un busto (opera di Leonardo Bistolfi) al suo fondatore, prof. Salvatore Cognetti De Martiis.

11. (Sabato). — Incominciano le grandiose feste per l'8° centenario della Consolata, per la circostanza ristaurata e ingrandita su progetto dell'architetto Ceppi e disegni dell'ing. Vandoni.

23. (Giovedì). — Muore a 59 anni il pittore Celestino Turletti.

27. (Lunedì). — Ha luogo la posa della prima pietra del sanatorio pei tubercolosi, in un terreno sito oltre il Gerbido degli Amoretti. Vi assistono: il duca e la duchessa d'Aosta, la principessa Laetitia e la principessa Luisa d'Orléans. L'edifizio (di autore anonimo) è capace di 200 letti.

29. (Mercoledì). — Nell'Aula magna dell'Università si festeggia il 50° anno di insegnamento del prof. Giuseppe Allievo.

— Muore a 71 anno il consigliere comunale conte Cesare Valperga di Masino. Consigliere dal 1862.

Luglio.

24. (Domenica). — I tramvieri della Società A. I. deliberano lo sciopero, che però ebbe la durata di appena 24 ore.

Agosto.

10. (Mercoledì). — Con 267 voti su 571 elettrici votanti viene eletta a Regina III del Mercato la signorina Rosina Ferro.

11. (Giovedì). — Un furioso temporale, sul far della sera, divelse la statua del « Genio alato » dalla sommità della Mole Antonelliana.

31. (Mercoledì). — Incomincia a Torino il 35° congresso degli alpinisti.

Settembre.

4. (Domenica). — Nel giardino reale ha luogo l'incoronazione della Regina del Mercato. Sono presenti le tre regine dei Mercati parigini: signorine Leclinf, Balmadier e Troupel.

16. (Venerdì). — Nel salone dell'Associazione Generale ha luogo un Comizio pubblico in cui si proclama lo sciopero generale (durato « ufficialmente » due giorni).

18. (Domenica). — Nell'anfiteatro della Chimica nel Museo Industriale si inaugura il VII Congresso dell'Associazione internazionale dei chimici. Presiede il cav. dott. Lepetit.

20. (Martedì). — Inaugurasi un convegno d[illegible] Associaz. internaz. per l'industria del c[illegible]

29. (Giovedì). — Inaugurazione del primo gru[illegible] delle Case popolari alla Crocetta. L[illegible] contengono 32 appartamenti di 4 camer[illegible]

Ottobre.

7. (Venerdì). — Le tabaccaie proclama[illegible] sciopero ed il Governo ordina la chi[illegible] della fabbrica, riaperta poi martedì 11.

11. (Martedì). — Incomincia il processo [illegible] Linda e avv. Tullio Murri, dott. Pio N[illegible] dott. Carlo Secchi e Rosina Bonetti, ac[illegible] dell'omicidio del conte Bonmartini avv[illegible] nel 1902 a Bologna. Dopo alcune sed[illegible] processo rinviasi a tempo indetermin[illegible]

23. (Domenica). — In piazza Corpus D[illegible] per iniziativa dell'Unione Pio-tipografi[illegible] liana si inaugura una lapide al rin[illegible] editore Gaspero Barbera, torinese.

Novembre.

2. (Mercoledì). — Muore improvvisament[illegible] anni il tenente generale Giuseppe Ottol[illegible] ex ministro della guerra, comandante il C[illegible] d'armata di Torino.

3. (Giovedì). — Nell'Ospizio di Carità i ri[illegible] rati Culasso Paolo d'anni 84 e Marucco [illegible] toria d'anni 78 celebrano il 60° annivers[illegible] del loro sposalizio.

6. (Domenica). — Elezioni politiche genera[illegible] seguente esito: I Coll.: on. Edoardo D[illegible] (costituz.) v. 2227, avv. G. B. Cagno (soc.) [illegible] Eletto Daneo. — II Coll.: on. Oddino Morgari (soc.) v. 2070, avv. Ferdinando B[illegible] (costituz.) 1267. Eletto Morgari. — III C[illegible] cav. Giacomo Albertini (costituz.) v. [illegible] Serafino Cerutti (soc.) 2229. Eletto Albertini. — IV Coll.: on. Quirino Nofri (soc.) v. [illegible] avv. Felice Paniè (costit.) 2835. Ballottag[illegible] — V Coll.: on. Cesare Ferrero di Cambiano (costit.) v. 2397, Francesco Barberis (soc.) [illegible] avv. Cesare Goria-Gatti (rad.) 586. Eletto Ferrero di Cambiano. — Nelle elezioni di ballottaggio pel IV Coll., avvenute il giorno 13, riuscì eletto l'avv. Paniè con v. 3400 contro v. 3269 raccolti dall'uscente on. Nofri.

24. (Giovedì). — In via Duchessa Jolanda ha luogo la cerimonia della posa della prima pietra di una nuova chiesa intitolata a Gesù Nazareno alla presenza del Duca di Genova.

28. (Lunedì). — La duchessa Elena d'Aosta è assalita da una bronco-polmonite, che ne pone in pericolo la vita.

Dicembre.

3. (Sabato). — Inaugurazione dell'Anno accademico dell'Università. Disse il discorso inaugurale il prof. Gaetano Desanctis sul tema: *La guerra e la pace nell'antichità.*

4. (Domenica). — Inaugurazione degli studi al Museo Industriale. Disse il discorso inaugurale il prof. Cesare Pennati sul tema: *Il metodo sperimentale negli studi d'ingegneria.*

6. (Martedì). — Nell'aula dell'Istituto di chimica farmaceutica vengono tributate onoranze al prof. Icilio Guareschi in occasione del 25° anno di insegnamento.

14. (Mercoledì). — Partono per Parigi, per iniziativa della *Corda Fratres,* 300 studenti per fare visita ai colleghi francesi.

15. (Giovedì). — Inaugurazione della linea telefonica Torino-Asti-Alessandria.

29. (Giovedì). — Nel Ricovero di Mendicità inaugurazione di un busto al dott. Vincenzo Ricci (opera dello scultore De Biagi) e di una lapide al dott. Giuseppe Maria De Rolandis, benefattori dell'Istituto.

Rappresentazioni teatrali date nell'anno 1904 elencate per ordine alfabetico dei nomi degli Autori.

(Le produzioni contrassegnate da * appartengono alle sei commedie scelte nel Concorso drammatico dialettale)

AUTORE	TITOLO	DATA	TEATRO	ESITO	COMPAGNIA
Antona-Traversi Giannino	*Viaggio di nozze* (3 atti)	2 Dicembre	Alfieri	Buono	Talli-Grammatica-Calabresi.
Aulo Taurino	* *'L nom*	24 Febbraio	Rossini	Mediocre	Teodoro Cuniberti.
Bernstein Henry	*Joujou* (3 atti)	21 Gennaio	Alfieri	Mediocre	Mariani-Zampieri.
Berr	*L'Irresoluto* (4 atti)	28 Febbraio	Carignano	Non incontra	Galli Tarra.
Bertolazzi Carlo	*Lulù* (3 atti)	4 Gennaio	Alfieri	Mediocre	Mariani-Zampieri.
Bisson	*Les Apaches* (3 atti)	28 Settembre	Carignano	Non incontra	Dina Galli.
Borg Washington	*Rose Rosse* (4 atti)	3 Maggio	Balbo	Buono	Pieri-Severi.
Bracco	*Il frutto acerbo* (3 atti)	23 Settembre	Alfieri	Buono	Reiter.
Brieux Eugenio	*Piccola amica* (3 atti)	5 Aprile	»	Mediocre	E. Grammatica-Orlandini.
Brisson e Berr de Turique	*I tre anabattisti* (4 atti)	5 Dicembre	Carignano	Buono	Teresa Mariani.
Brochon Linda	*La cometa* (3 atti)	12 Dicembre	»	Mediocre	Id. id.
Butti E. A.	*Fiamme nell'ombra* (3 atti)	16 Novembre	Alfieri	Buono	Talli-Grammatica-Calabresi.
Capus Alfredo	*Nozze borghesi* (4 atti)	27 Gennaio	»	Non incontra	Mariani-Zampieri.
Capus e Arène	*L'Avversario* (4 atti)	9 Settembre	»	Mediocre	Reiter.
Dadone Carlo	*Cösì a dis Lombroso* (3 atti)	23 Novembre	Rossini	Buono	Teodoro Cuniberti.
D'Annunzio Gabriele	*La figlia di Jorio* (3 atti)	18 Maggio	Alfieri	Buono	Talli-Grammatica-Calabresi.
D'Arbario Silvano	*Il capolavoro del delitto* (2 atti)	12 Agosto	Arena Torin.	Buono	Brignone e C.
De Flers e De Caillaret	*Il cuore ha delle ragioni* (1 atto)	13 Settembre	Alfieri	Buono	Reiter.
Demaria Cesare	* *Dal dì al fè* (4 atti)	27 Gennaio	Rossini	Buono	Teodoro Cuniberti.
Donnay Maurice	*Educazione di principe* (4 atti)	19 Settembre	Alfieri	Non incontra	Reiter.
Id.	*Il ritorno da Gerusalemme* (4 atti)	23 Dicembre	»	Buono	Talli-Grammatica-Calabresi.
Id. e Descaves L.	*Uccelli di passaggio* (4 atti)	14 Dicembre	»	Non incontra	Id. id. id.
Farina Salvatore	*Amôr borgno* (3 atti)	11 Ottobre	Rossini	Mediocre	Teodoro Cuniberti.
Fasolo Oreste	* *A la conquista* (3 atti)	8 Febbraio	»	Buono	Id. id.
Feydeau	*La main passe* (4 atti)	22 Settembre	Carignano	Mediocre	Dina Galli.
Foà Arturo	*La figlia* (4 atti)	11 Novembre	Alfieri	Buono	Talli-Grammatica-Calabresi.
France Anatole	*Crainquebille* (3 atti)	28 Aprile	Carignano	Buono	Zacconi.
Giacosa Giuseppe	*Il più forte* (3 atti)	25 Novembre	Alfieri	Buono	Talli-Grammatica-Calabresi.
Gorki Massimo	*L'Albergo dei poveri* (4 atti)	3 Novembre	»	Buono	Id. id. id.
Guinon e Marny	*Il giogo* (3 atti)	11 Aprile	»	Incerto	E. Grammatica-Orlandini.
Hauptmann	*Rosa Bernd* (5 atti)	9 Maggio	»	Non incontra	Id. id.
Hennequin e Bilhaud	*Le pillole d'Ercole* (3 atti)	27 Settembre	»	Succ. d'ilarità	Reiter.
Hervieu Paolo	*Il dedalo* (5 atti)	28 Dicembre	»	Buono	Tina di Lorenzo-Andò.
Lessona Marco	*La giustissia d'ii'omini* (4 atti)	22 Marzo	Rossini	Buono	Teodoro Cuniberti.
Lucio D'Ambra e Lipparini G.	*Goffredo Mameli* (5 atti)	10 Dicembre	Alfieri	Buono	Talli-Grammatica-Calabresi.
Marchese Filippo	*Mammina* (3 atti)	11 Maggio	Balbo	Mediocre	Pieri-Severi.
Marvasi Vittorio	*Papà Giovanni* (1 atto)	24 Giugno	Alfieri	Buono	Ermete Novelli.
Mentasti Oreste	* *Un poc a prun caval a l'aso* (4 atti)	1 Marzo	Rossini	Buono	Teodoro Cuniberti.
Meyer Forster Wilhelm	*Aidelberga mia!* (5 atti)	30 Dicembre	Carignano	Buono	Caimmi-Zoncada.
Mirbeau Octave	*Gli affari sono affari* (3 atti)	15 Aprile	»	Mediocre	Zacconi.
N. N.	* *La fabrica* (3 atti)	19 Gennaio	Rossini	Incerto	Teodoro Cuniberti.

(Segue)

DATA	TEATRO	ESITO	COMPAGNIA
19 Dicembre	Alfieri	Buono	Talli-Grammatica-Calabresi.
8 Gennaio	»	Mediocre	Mariani-Zampieri.
11 Gennaio	Rossini	Buono	Teodoro Cumberti.
14 Ottobre	Alfieri	Discreto	Reiter.
23 Aprile	»	Buono	E. Grammatica-Orlandini.
9 Marzo	Carignano	Mediocre	Galli-Turra.
4 Febbraio	Alfieri	Mediocre	Mariani-Zampieri.
20 Dicembre	»	Mediocre	Talli-Grammatica-Calabresi.
13 Gennaio	»	Buono	Mariani-Zampieri.
18 Gennaio	»	Non incontra	Id. id.
20 Giugno	»	Buono	Ernete Novelli.
26 Febbraio	»	Mediocre	Ferruccio Benini.
20 Aprile	Carignano	Buono	Zacconi.
29 Gennaio	Alfieri	Buono	Mariani-Zampieri.
21 Marzo	»	Contrastato	Bertini.
19 Ottobre	»	Non incontra	Reiter.
27 Aprile	»	Buono	E. Grammatica-Orlandini.
8 Marzo	»	Buono	Benini.
21 Novembre	»	Buono	Talli-Grammatica-Calabresi.
22 Agosto	Arena Torin.	Non incontra	Brignone e C.
7 Dicembre	Alfieri	Non incontra	Talli-Grammatica-Calabresi.
25 Gennaio	»	Non incontra	Mariani-Zampieri.

Produzioni musicali.

AUTORE DELLA MUSICA	TITOLO	AUTORE DEL LIBRETTO	DATA DELLA 1ª RAPPR.	TEATRO	ESITO	ESECUTORI
Ojetti Ugo	*Un garofano* (1 atto)					
Oriani Alfredo	*L'abisso* (4 atti)					
Poggio Oreste	*Le dôr stra* (3 atti)					
Praga Marco	*La Crisi* (3 atti)					
Racine (trad. di M. Giobbe)	*Fedra*					
Risley L.	*L'uomo propone* (1 atto)					
Sardou V.	*La strega* (5 atti)					
Id.	*La perla nera* (3 atti)					
Sartène Jean	*L'artiglio* (1 atto)					
Signorini Dante	*Gli intrusi* (4 atti)					
Id.	*Il segreto del Giudice* (1 atto)					
Simoni Renato	*Carlo Gozzi*					
Soldani Valentino	*Lo schiaffo della gloria* (1 atto)					
Südermann Hermann	*La felicità in un canluccio* (3 atti)					
Tartufari Clarice	*Altri tempi* (3 atti)					
Id.	*Un'opinione di Balzac* (1 atto)					
Térésah	*Il giudice* (3 atti)					
Testoni Alfredo	*El palazzo de le ciacole* (3 atti)					
Id.	*In automobile* (3 atti)					
Trarieux G.	*La guerra al villaggio* (3 atti)					
Verga Giovanni	*Dal tuo al mio* (3 atti)					
Wolf Pietro	*La cornice* (3 atti)					
Cilea F.	*Adriana Lecouvreur* (3 atti)	Colautti A.	15 Ottobre	Vitt. Eman.	Discreto	*Protagonista:* Amalia De Roma. *Maestro Concertatore:* Serafin. *Protagonisti:* Elvira Maghulo, Oreste Mieli, baritono Scandiani. Signore: Farneti e Galletti-Gianoli. Signori: Ventura, La Puma, De Gennaro, Mandolesi e Lucca. *Direttore d'orchestra:* Giacomo Arnaldi.
Frank Alfano	*Resurrezione* (dramma musicale in 4 atti)	Dal romanzo omonimo di Tolstoi Ugo Fleres	30 Novembre	Vitt. Eman.	Buono	
Lozzi A.	*Mirandolina* (opera giocosa in 3 atti)		26 Gennaio	Carignano	Discreto	
Offenbach J.	*I racconti di Hoffmann* (opera fantastica in 5 atti)	J. Barbier	6 Novembre	Carignano	Mediocre	

BREVI CENNI
sui Nomi delle Piazze, dei Corsi e delle Vie di Torino e Territorio
coll'Indice delle Preture
ED ELENCO DEI
PROPRIETARI DELLE CASE

per ordine numerico delle porte e per numeri, ***impari*** prima, ***pari*** poi.

Di alcuni Corsi e Vie più importanti è data la **lunghezza in metri.**

Le lettere ed i numeri in grassetto posti fra parentesi dopo le indicazioni topografiche di ciascuna Piazza Via o Corso determinano la relativa loro posizione sull'annessa Pianta di Torino.

Il segno indica che nella casa trovasi un impianto telefonico.

Abbreviazioni. — **Pret.** = Pretura. — **Mand.** = Mandamento. — **Sez. P. S.** = Sezione di Pubblica Sicurezza. — **Delegaz.** = Delegazione di Pubblica Sicurezza. — **Circoscr. elett. Amm.** = Circoscrizione elettorale Amministrativa. — **Polit.** = Circoscrizione elettorale politica.

ABBADIA DI STURA (Strada comunale dell'), oltre borgata del Regio Parco. **Pret. Mand. VII. Sez. Borgo Dora — Sez. P. S. Borgo Dora — Circoscr. elett. Amm. Mand. VII; Politica Collegio II.**

Antica Abbazia nel piano fra la Stura e Settimo Torinese. Parrocchia rurale di 3632 anime.

ACCADEMIA ALBERTINA (via dell'), da via Po al c. Vitt. Em. II, n. 775. (È interrotta dalla piazza Carlo Eman. II) **(H 8). Pret. Mand. IV. Sezione Po — Sez. P. S. Po — Circoscrizione elett. Amm. Mand. IV; Polit. Collegio III.**

Sede dell'Accademia di Belle Arti di questo nome presso la via di Po, per dono di re Carlo Alberto nel 2 maggio 1833.

1. Chiesa di Vegliasco barone Alessandro e Maria-Teresa.
3. Ceriana Mario, Pietro e sorelle.
5. Alman Felice di Carlo.
9. Id. 13*bis* Demanio dello Stato.
15. Ospedale di San Giovanni.
19. Vigliardi avv. Carlo, Cesare e Diodato.
21. Belmondo Giulio.
23. Marinetti Carlo e consorte.
25. Albano cav. Luigi.
27. Gilli cav. Camillo fu Franc.
29. Giusiana Vittorina in Benevolo Cam.
31. Pellerino Giulia moglie di Beccio Marc.
33. Sartorello Giovanni.
35. Invrea fratelli fu marchese Fabio.
37. Fubini prof. Simon, e Abramo fu Gabriele.
2. Demanio dello Stato (Accad. Belle Arti).
4, 6. Id. id.
8. Id. id.
16. Provincia di Torino.
18. Costa Carrù della Trinità conte Paolo
20. Demanio dello Stato.
22. Id. id.
24. De Vivy conte Giorgio.
26. id. Id.
28. Rua march. Giuseppina ved. Solaro di Villanova marchese Camillo.
30. Capello Eugenia moglie Bona avv. Adolfo
32. Albano Giovanni.
34. Bosco di Ruffino conte avv. Vittorio di conte Cesare.
36. Tossi Clara fu Valentino.
38. Piccola Casa Div. Provvidenza.
40. Levi de Veali bar. avv. Alessandro.
42. Treves Abramo.

ACCADEMIA DELLE SCIENZE (v. dell'), sede dell'Accademia omonima, edificata dal padre Guarini, accanto alla chiesa di S. Filippo, n. 160 **(G 7) Pret. Mand. I, Sez. Dora — Sez. P. S. Borgo Dora. — Circoscriz. elett. Amministrativa Mand. I; Polit. Collegio I.**

Dal palazzo in cui ha sede questa Accademia creata per iniziativa di Gius. Saluzzo, Gio. Francesco Cigna e Luigi Lagrange. Questo palazzo fu edificato sui disegni del padre Guarini, e regalato da Vitt. Amedeo III, nel 1784, alla Accademia che assunse il titolo di Regia.

3. Demanio dello Stato (Palazzo Carignano)
2. Cecconi avv. Enrico Carlo fu Carlo P.
4. Accad. delle Scienze. Demanio dello Stato (Pinacoteca, Museo d'antichità).

ACQUI, Prima via parallela ad est alla via Biamonti fra via Lanfranchi e la via Villa della Regina, n. 50 **(M. 9). Pret. Mand. VI, Sez. II Borgo Po — Sez. P. S. Borgo Po — Circoscriz. elett. Amm. Mand. VI; Politica Collegio V.**

Acqui, in latino *Aquae Statiellae*, è industre ed operosa città capoluogo di circondario, in provincia di Alessandria, sulla Bormida. È celebre per ricordi storici, e per le sue acque minerali solforose (ab. 13786).

AGLIÈ (Strada privata alla Villa d'Agliè), oltre la borgata Madonna del Pilone. **Pret. Mand. VI, Sez. Borgo Po — Sez. P. S. Borgo Po — Circoscr. elett. Amm. Mand. VI; Politica Collegio V.**

Da un'antica terra del Canavese una volta fortificata e celebre nelle vicende canavesane. Possiede un magnifico castello, con stupendi giardini, residenza estiva del Duca di Genova.

ALBA, Via parallela a ponente del corso Vercelli **(H 2). Pret. Mand. VII, Sez. Borgo Dora — Sez. P. S. Borgo Dora — Circoscriz. elett. Amminis. Mand. VII; Polit. Collegio II.**

Così chiamata da Alba, città antichissima del Piemonte, detta dai Romani *Alba Pompeia*, che ebbe grandi vicende storiche, che ha ora oltre 13,000 abit., ed è gran centro di commercio vinicolo.

4. Fiandro coniugi.
6. Gerale cav. avv. notaio Alessandro.
8. Banca d'Italia pel Credito Fondiario.

ALBERONI (Strada degli), regione Cavoretto. **Pret. Mand. VI, Sezione Borgo Po — Sezione P. S. Borgo Po. — Circoscriz. elett. Amm. Mandamento VI; Polit. Collegio V.**

Così detta dai grandi cipressi italici da cui comincia la strada sud-est adiacente di Moncalieri.

ALBERTO NOTA, via in principio di p. Statuto, a destra (**E 5**). **Pret. Mand. II, Sez. Moncenisio — Sez. P. S. Moncenisio. — Circoscrizione elett. Amm. Mand. II; Polit. Collegio I.**

Prende il nome da un rinomato commediogr. torinese, nato nel 1775 e morto nel 1847, stato per parecchi anni bibliotecario di Carlo Alb., e quindi intendente generale.

3. Curioni cav. avv. Giovanni.
5. Gilardi Lucia in Poesio, e Poesio Rosa in Lisa.

ALESSANDRIA, Seconda via traversale al corso Brescia, m. 550 (**I 3**) **Pret. Mand. VII, Sezione Borgo Dora — Sez. P. S. Borgo Dora — Circoscriz. elettor. Amm. Mand. VII; Politica Collegio II.**

Fondata dalla Lega lombarda nel 1168 per opporsi a Federico Barbarossa, ebbe il nome di Alessandria in onore del Papa Alessandro III allora regnante. Federico la chiamò per disprezzo *Alessandria della paglia*, perchè i primi tetti delle sue case erano con paglia coperti. Abitanti 71,000. Luogo di grandissimo movimento ferroviario.

1. Monteu Luigi fu Francesco e Trione Besso Martino fu Agostino.
3. Rostagno Michele fu Alessandro.
3 *bis*. Cillario Vittorio e Bunino Dom.
5. Gambina Pietro fu Giuseppe.
7. Zucca Gio. Batt. fu Giuseppe.
9. Autino Maria Teresa fu Ant.
11. Banche - Torinetto Michele fu Pietro.
11 *bis*, 15. De Paolini-Matossi e C.
17. Galantini Rizzieri fu Giovanni.
19. Id. id.
21. Id. id.
2 Graffi Domenico di Giuseppe.
4. Monteu Luigi e Bosone Candida coniugi.
12. Asilo infant. Maria Teresa. (Asilo succursale Princ. di Napoli).
4. Peyrot Alberto per la sua prole ed eredi di Giulio e Arturo.
6,8 Ricardi di Netro Flaminia fu conte Ernesto.
10. Educatorio delle sordo-mute povere. Municipio di Torino.
12. Municipio di Torino.
14. Aprato Maria moglie Bellis S.
18. Valperga di Masconte Cesare.
20. Id. id.
22. Collegio degli Artigianelli.
24. Rolando Giuseppe.
26. Bersani Leone.

ALLIONI Carlo, Piazza Statuto a destra (**E 5**) **Pret. Mand. II, Sez. Moncenisio;** oltre il ponte Regina Margherita, **Pret. Mand. VII, Sez. Borgo Dora — Sez. P. S. Moncenisio,** dal corso Principe Oddone al fine **Sez. Borgo Dora — Circoscriz. elett. Amm.,** dal num. 1 al 15 e dal 2 al 16 **Mandamento II; Polit. Collegio II;** dal numero 17 e 18 al fine **Amm. Mand. VII; Polit. Collegio II.** Botanico, nato a Torino il 3 settembre 1728, morì il 30 luglio 1804. Autore della *Flora Pedemontana*.

3,5 Malinverni Carlo (eredi)
7,9 Buzzetti sorelle e frat. fu Giosuè.
17. Mainero Ermenegildo e figli Mario ed Ermenegilda.
17 Fasoletti Carolina in Zanotti.
19 Riva Carlo.
31. Isol. Dupont Carolina ved. Accossato.
4. Borrione eredi Carlo.
4 *bis*. Bagnasco Antonio fu Domenico.
6. Id. id.
10. Mazzone Margherita in Vota Domenico.
16. Ansaldi Bartolomeo.
18. Cominetti Ernesto e Moriondo Caterina coniugi.
20. Nelva Gio. Batt.

ALMESE (Via privata), oltre la barr. di Francia. **Pret. Mand. VII, Sez. Borgo Dora — Delegazione P. S. San Secondo — Circoscrizione elett. Amm. Mand. V; Polit. Collegio IV.**

Dal Comune di Almese in val Susa, a sinistra della Dora Riparia.

ALTESSANO (Strada comunale tra Lucento e Venaria). **Pret. Mand. VII, Sez. Borgo Dora — Delegaz. P. S. San Donato — Circoscrizione elett. Amm. Mand. VII; Polit. Collegio II.**

Dal Comune di Altessano presso Venaria Reale, abit. 1400 circa.

AMEDEO AVOGADRO. A destra del corso Vittorio Eman. II parallela a ponente del c. Siccardi m. 660 (**D 8**). **Pret. Mand. III, Sez. Monviso — Sez. P. S. Monviso — Circoscriz. elett. Amm. Mand. III; Polit. Collegio IV.**

Scrittore di filosofia e di fisica, introduttore del sistema metrico in Piemonte, nato in Torino nel 1776, morto il 9 luglio 1856. Autore della *Fisica dei corpi ponderabili*.

1. Lanza Gius. fu cav. Michele.
9. Cerutti comm. avv. Tancredi.
9 *bis* Piatti geom. Pietro fu Giovanni.
11. Id. id.
13. Demanio dello Stato (Magazz. militare).
19. Rezzonico geometra Carlo, Ulisse e Maria fu G. B.
4. Ramella Oreste ed avv. Umberto fu Carlo.
6. Marengo Felicita in Capello.
8. Zucchetti cav. Camillo fu Felice.
10. Serra march. Gerol.
12,14. Chiesa cav. Felice.
16. Bon ing. Giuseppe.
20. Lafleur Giorgio fu Antonio.
22. Turin Paolina Anastasia in Pellegrini ing. Adolfo.
24. Zecchini ing. cav. Mario.
26. Valle cav. Francesco fu G. B.

AMERIGO VESPUCCI. Nel nuovo ingrandimento a sud della piazza d'Armi (Crocetta). Terza via parallela al corso Peschiera (**D 11**). **Pretura Mand. V, Sez. Borgo S. Salvatore — Deleg. P. S. San Secondo — Circoscriz. elettorale Amm. Mand. V; Polit. Collegio IV.**

Ufficiale della flotta di Cristoforo Colombo che ritornò per accertare la scoperta dei possedimenti nelle due Americhe, che da lui presero il nome. Nato a Firenze 9 marzo 1451, morto a Siviglia il 22 febbraio 1512.

N. B. Numerazione provvisoria a partire dallo stradale d'Orbassano.

1. Corchio Luigi.
1 Lisa Stefano fu Melchiorre e Nannicini Emilia coniugi
3. Frè Gius. fu Gius.
7. Ferrero Silvestro di Felice.
9. Capello Celestina fu Giovanni.
11. Prato Dom. fu Bern.
2. Carlino Augusta fu Enr. e madre Billotti Gabriella.
4. Chiesa Onorato fu Giacomo.
6. Chinca avv. Camillo, Frola comm. Secondo e Vaudetti Lodovico.

ANCONA, terza via perpendicolare al corso Firenze, che va aprirsi in direzione parallela alla strada al Parco (**I 3**). **Pret. Mand. VII, Sezione Borgo Dora — Sez. P. S. Borgo Dora — Circoscr. elett. Amm. Mand. VII; Polit. Collegio II.**

Una delle città più importanti del litorale italiano dell'Adriatico, di circa 57,000 abit. Provincia dello stesso nome. Porto di mare. Essa va ricordata pure quale fortezza dello Stato pontificio, espugnata nel settembre del 1860, malgrado l'eroica difesa del comandante Lamoricière.

1. Seren-Rosso cav. Giovanni Batt.
3. Ubertalli avv. Rodrigo fu Celestino.
2. Pera Augusto fu Giovanni Batt.
44. Pastore ing. Edoardo fu Domenico.

ANDORNO, via in regione Vanchiglia, dalla v. Vanchiglia lungo Po alla v. Napione.

Dal Comune di Andorno, nel Biellese, rinomato come stazione climatica e idroterapia. Capoluogo della valle ove nacque Pietro Micca (Sagliano).

ANDREA DORIA. Ultima via a sinistra di v. Roma, m. 500 (**G 8**) Sino ai N. 8 e 11 **Pret. Mand. III, Sez.** Monviso, dalli 10 e 13 al fine, **Pretura Mandamento IV, Sez. Po** — Dal num. 7 all'11 e dal 2 all'8 **Sez. P. S. Monviso,** dai num. 13 e 10 al fine **Sez. Po — Circoscriz. elett. Ammin.** dal num. 1 all'11 e 2 **Mand. III; Polit. Collegio IV;** dai num. 13 e 4 al fine **Amm. Mand. IV; Politica Collegio III.**

Celebre ammiraglio della Repubblica di Genova, nato in Oneglia il 30 novembre 1466, morto a Genova il 25 novembre 1560. Servì Francesco I re di Francia e l'imperatore Carlo V.

1. Rizzetti Ang., Marco e Virginia e nipoti Dogliotti frat. e sorelle.
3 Marzano Luigi fu Matteo e Rosso Anna di Tomm. coniugi.
5. Treves fratelli fu Raffaele.
7. Fasolo Madd. vedova Giordano e figlie.
9. Tavella Felice fu Domenico.
11. Mendicità istruita.
13. Martinazzi sorelle in Gamna.
15. Soc. Teatro Balbo.
17. Claretta Carolina ved. Spanna.
19 De Barbieri Eugenia ved. Chelini e Rosa in Miretti sorelle fu Marcello.
21,23. Biandrà di Reaglie conte Massimo fu Vespasiano.
25. Alessio Teresa vedova Rossi.
27-29. Luserna Rorengo di Rorà marchesa Vittoria in Fassati.
31. Fassati di Balzola e Coniolo marchese Evasio.
2. Varrone Maria in Grasso.
4. Costa frat. e sorelle. Robert Rosalia in Baldracco. Drovetti Domenico e Giuseppe.
4 *bis* Falcione Pietro fu Pietro.
6. De Benedetti avvoc. Camillo fu Alessandro.
8. Martini e Rossi (Ditta).
10. Massel di Caresana contessa Eleonora vedova Corbetta-Bellini.
12. Rovere cav. Cesare fu Lorenzo.
14. Melano Gio. Batt.
16. Collegio S. Giuseppe (Direzione).
18, 20. Id. id.

ANDREA PROVANA, già Sotto Ripa, a levante della Chiesa di S. Massimo (**H 9**). **Pretura Mandamento IV, Sez. Po — Sez. P. S. Po — Circoscriz. elett. Amm. Mand. IV; Polit. Collegio III.**

Illustre ammiraglio piemontese, dei signori di Leynì, che si trovò alla battaglia navale di Lepanto, nato nel 1511, morto in Nizza ai 28 di maggio del 1592. Uno dei più fedeli ufficiali di Emanuele Filiberto.

1. Briccarelli avvocato Giacinto.
3. Pipino Giuseppina vedova Bricarelli. Raby-Franchino Maddalena.
5. De Michelis Ernestina moglie dell'avvoc. Gozzi Gaspare.
7. Simeom cav. Alessandro.
2. Municipio di Torino (Scuole Tommaseo).
4. Id. id.
6. Parrocchia di San Massimo.

ANTIOCA (Strada dell'), Frazione Villaretto oltre la barr. di Milano. **Pret. Mand. VII, Sez. Borgo Dora — Sezione P. S. Borgo Dora — Circoscr. elett. Amm. Mand. VII; Polit. Collegio II.**

Dal nome d'una fattoria.

AOSTA. Prima via a sinistra sul corso Firenze parallellamente alla via Ponte Mosca, m. 700 (**I 3**). **Pret. Mand. VII, Sez. Borgo Dora — Sezione P. S. Borgo Dora — Circoscriz. elett.** (fino ai num. 34 e 37 inclusi) **Amm. Mand. VII; Politica Collegio II.**

Città vescovile, capoluogo del Circondario dello stesso nome, fondata sotto Augusto da Pretoriano, ond'ebbe il nome di *Augusta Praetoria*, sulle rovine dell'antica capitale dei Salassi, detta Cordella, che credesi stata fondata quattro secoli prima di Roma. Abitanti 7400 circa.

1. Gilardini Giovanni (Ditta).
11. Poccardi Paolo e Cesare fu cav. Gius.
13. Id. id.
15. Boffa fratelli e sorelle fu B.
17. Doria Giuliana fu Gio. ved. Bertone Filippo.
19. Ceresa Giuseppe.
21. Fontana geom. Giacomo fu Gius.
23. Guala Ant. (eredi).
25. Gilli Margherita in Galantini.
29. Sclopis cav. ing. Vittorio.
31. Id. id.
37. Rabbi Carlo.
2. Schiapparelli teol. Achille fu Pietro.
4. Id. id. (Oratorio S. Martino)
6. Falchero Margherita fu Gius.-Gio.
12. Dogliotti Angiolina ved. Corrà e figlia.
14. De Paolini, Matossi e C. (Ditta).
16. Boggio Irene moglie Boggio avv. Gius.
18, 18 *bis*. Miglietti geometra Giacomo.
20. Rizzonico Gio. Gaspare fu Carlo.
22. Momigliano Gius. fu Isaia.
24. Fiorio frat. fu Paolo.
26, 28. Id. id.
30, 34. Piacenza Irene ved. Mazzucchetti.

APORTI Ferrante, perpendicolare al corso Casale, m 300 **(N 8)**. **Pret. Mand. VI, Sez. Borgo Po — Sez. P. S. Borgo Po — Circoscriz. elett. Amm. Mand. VI; Polit. Collegio V.**

Introduttore delle scuole di metodo, fu già venerato qual fondatore degli Asili infantili; nacque in San Martino dell'Argine (Diocesi di Cremona) nel 1791 e morì in Torino nel 1858

5. Pazzini Gius., Carolina, Antonina, Luisa e Licinia fu Carlo.
2, 4. Gamero Annetta ved. Favero.
6. Favero-Franzos Ernesta in Silva prof. Bernardino.
9. Decaroli madre e figlia.
8, 10. Id. id.
11 Penna Caterina in Zucca.
12. Ginzotti Battista e Ginzotti madre e figli e nipote.
14. Maroglio Ottavio.
13. Garaccioni Virginia fu Camillo.
16. Scavallia cav. Gius. fu Gius.

APPROCCI (Via degli), Borgata Vittoria oltre barriera di Lanzo. **Pret. Mand. VII, Sezione Borgo Dora — Deleg. P. S. San Donato — Circoscr. elett. Amm. Mand. VII; Polit. Collegio II.**

Dagli Approcci delle truppe francesi nell'assedio di Torino del 1706.

ARCIVESCOVADO (via dell'), da via Roma a p. Solferino, m. 520 **(F 8)**. **Pret. Mand. III, Sezione Monviso — Sez. P. S. Monviso — Circoscriz. elett. Amm. Mand. III; Polit. Collegio IV.**

Palazzo Arcivescovile e Sede della Curia ecclesiastica sin dal 1778 per concessione di Vittorio Amedeo III.

1. Biglia cav. Gio. Batt. e figlio Riccardo.
2. Villata Ernesto fu Domenico.
4a, 4b. Id. id.
4. Richelmy mons. Agostino.
3. Amministrazione del fondo per il Culto.
6. Rovasenda di Rovasenda nobili Eman. ed Amedeo fratelli di Gius.
5. Bollo sacerd. Luigi fu Carlo.
8. Convitto della Provvidenza.
7. Amministrazione del fondo per il Culto.
10. Capriolo cav. Eman.
9. Asinari di San Marzano marchese teol. Luigi e condomini (Istituto Sociale).
40bis Società Italiana del Gas.
11. Demanio dello Stato (Arsenale).
12. Arcivescovado
13, 17. Id. id.
14. Demanio dello Stato (Caserma del Genio).
19. Pugliese-Levi Leon Davide (eredi).
16. Id. id.
18. Id. id.
20. Id. id.

ARGENTERO Gio. Prima via a destra dopo p. Nizza **(E 12)**. **Pret. Mand. V, Sez. Borgo S. Salvatore — Sez. P. S. San Salvatore — Circoscriz. elett. Amm. Mand. V; Polit. Collegio IV.**

Medico e filosofo, rinomatissimo professore dell'Università di Torino, nato a Castelnuovo di Chieri nel 1513, morto in Torino il 13 di maggio del 1572.

1. Perrot Francesco fu Antonio.
2. Palli, Caroni e Deaglio.
3. Bellia cav. Giuseppe (eredi).
4. Bellia cav. Gius. fu Luigi.
5. Bachetti fratelli (Ditta).
6. Bachetti fratelli (Ditta).
17. Id. id.
14. Id. id.

ARIOSTO Lodovico, in prolungamento a via Cernaia di là del corso Regina Margherita **(F 4)**. **Pretura Mand. VII, Sez. Borgo Dora — Sez. P. S. Borgo S. Donato — Circoscriz. elett. Amm. Mand. VII; Polit. Collegio II.**

Uno dei quattro grandi poeti italiani, nato a Reggio d'Emilia nel 1474, morto in Ferrara nel 1533. Scrisse l'*Orlando Furioso*, le *Satire*, le *Commedie*, le *Liriche*, le *Poesie Latine* ed un Poema col titolo di *Rinaldo Ardito*. Fu pure impiegato da Papa Giulio II in ambasciate; segretario dei duchi Estensi ed ecclesiastico militare, ed amministratore.

1. Mazzucchetti Antonio fu Alessandro.
2. Sprotti Vittoria ved. Maffei Agostino Ughes Carlo e sorelle fu Andrea.
3. Id. id.
5. Id. id.
4, 6. Piccola Casa della Divina Provvidenza.

ARMI (Piazza d'). Misura la superficie di mq. 29... **(C 9)**. **Pret. Mand. V, Sez. Borgo S. Salvatore — Delegaz. P. S. San Secondo.**

ARRIVORE (Strada vicinale dell'), tra le Fraz. Maddalene e R. Parco, oltre barr. del Campo... **Pret. Mand. VII, Sez. Borgo Dora — Sez. P. S. Borgo Dora — Circoscriz. elett. Amm. Mand. VII; Polit. Collegio II.**

Da una cascina di questo nome.

ARSENALE (dell'), da via S. Teresa al c. Vitt. Eman. II, m. 685 **(F 7)**. **Pret. Mand. III, Sez. Monviso — Sez. P. S. Monviso — Circoscriz. elett. Amm. Mand. III; Polit. Collegio IV.**

Dal grandioso edifizio di tal nome all'angolo di via Arcivescovado, nel quale sono la Fonderia dei cannoni ed il Laboratorio di precisione e un Museo di armi antiche.

3. Manara avv. Pietro (eredi).
41. Massaglia Giov. fu Gius. e madre Bernardi Teresa ved. Massaglia.
7. Municipio di Torino
9 Id. id.
11. Id. id.
13. Id. id.
43. Genero ved. Giuseppina nata Gola.
45. Rinaldi sac. Cesare fu Luigi, Baravolle sac. Francesco fu Giuseppe, e Nicola sac. Vittorio fu Enrico.
2. Banca Commerciale Italiana.
17. Ceriana Carolina fu cav. Gius.
4. Id id.
19. Franco cav. Franc. fu Michele.
6. Banca d'Italia.
21. Società Elettr. Alta Italia.
8. Id, id.
23. Società Ital. del Gas.
10 Valperga di Masino conte Cesare (eredi).
25. Asinari di S. Marzano teol. Luigi e condomini. (Istituto Sociale).
12. Società Consumatori Gaz-Luce. Ospedale dei Cronici di Fossano.
27. Id. id.
29. Vigliardi-Paravia fratelli fu comm. Innocenzo.
44. Id. id.
46. Id. Id.
48, 20. Arcivescovado.
22. Demanio dello Stato (Arsenale).
31. Racca Teresa ved. Ceriana.
24. Id. id.
26. Id. id.
33. Id. id.
34. Municipio di Torino (Foro frumentario).
35. Municipio di Torino.
36, 36 *bis* Id. id.
37. Id. id
38. Beer ved. Olivetti e cognati.
39. Rayneri e C. (Ditta).
40. Tomola Pietro
42. Pigay Gaetano fu Felice.

ARTISTI (via degli), oltre il c. S. Maurizio da v. Montebello a Po, m. 720 **(L 7)**. **Pret. Mand. VI, Sez. Borgo Po — Sez. P. S. Borgo Dora — Circoscrizione elett. Amm. Mand. VI; Polit. Collegio III.**

Dai molti stabilimenti industriali posti in questa via.

1. Barbiè Gio Battista e Felice fratelli.
2. Jaggi Carolina e Margherita fu Gius.
3. Banca d'Italia.
4. Id. id.
7. Naretto Giovanni fu Domenico.
8. Mondino cav. prof. Casim. fu Alessand.
5. Id. id.
6. Id. id.
10. Gariglio Paola fu Michele in Bersezio Masa Pietro fu Luigi e Cantatore Crescenzio fu Dom.
9. Borello Giovanni.
12. Cantatore Crescenzio fu Domenico.
15. Mandrino geom. Gio. fu Franc.
15bis Id. id.
16. Venchi cav. Silviano e ditta Venchi S. e C.
17. Giachino Antonietta in Roccarino.
18. Id. id.
19. Way Luigi e C. (ditta).
20, 22. Banca di Torino.
21. Id. id.
24. Caramagna ing. Aristide (eredi).
23. Guglielmini Cecilia ved. Cubito.
26. Antonelli ing. cav. Costanzo.
29. Prina Michele fu Giovanni.
28. Porta cav. Carlo.
31. Margotti Angiolina in Briccarelli.
30. Id. id.
32. Moriondo Ettore fu Agost. Moriondo madre e figli fu Francesco.
33. Cavalchini e Marsengo.
34. Id. Id.
35. Id. id.
36. Id. id.
37. Tormielli di Crestvolant conte Celestino.
38. Bozzo Giacomo fu Gio. Batt.

ASCANIO VITTOZZI (Vedi Vittozzi Ascanio).

ASILO (Via all'), Regione Cavoretto. **Pret. Mand. VI, Sez. Borgo Po — Sez. P. S. Borgo Po — Circoscriz. elett. Amm. Mand. VI; Polit. Collegio V.**

ASSAROTTI Ottavio, da v. Garibaldi a v. Cernaia, m. 325 **(E 6)**. **Pret. Mand. II,** Sez. Moncenisio. — **Sez. P. S. Moncenisio. — Circoscriz. elett. Amm. Mand. II; Polit. Collegio I.**

Fondatore delle scuole per i sordo-muti, nato in Genova il 25 di ottobre del 1735, ivi morto il 24 di gennaio del 1829.

3. Cattaneo Teresa in Corti ed Amalia in Perotti sorelle fu Francesco.
2. Opera S. Paolo.
4. Vercellone Celestino.
5. Vercellone Maria moglie Negri avv. Giuseppe.
6 Bauchiero (eredi) e Varetto G. B. fu Bernardo
7. Auchentaller Luigi e figlia Maria Rosa.
8. Fava cont. Maria in Vialardi di Sandigliano conte Tommaso.
9. Bellosta cav. dott. Francesco.
10. Martinolo Giuseppa ved. Canova.
11. Sacerdote Enrichetta fu David-Jacomo in Malvano cav. ing. Alessandro
12. Istituto Sordo-Muti.
13, 17. Besozzi ing. Gius., geom. Francesco ed avv. Ferdinando.
14. Astesana Giuseppina e Cesarina fu G. B.

ASSIETTA, seconda perpendicolare a via Sacchi, a destra, m. 1280 **(E 9)**. **Pret. Mand. V, Sez. Borgo S. Salvatore — Sez. P. S. San Secondo — Circoscriz. elett. Amm. Mand. V; Politica Collegio IV.**

Colle che fu teatro della celebre battaglia vinta dai Piemontesi comandati dal Conte di Bricherasio e dal conte di S. Sebastiano contro i Francesi condotti dal Bellisle, il 19 di luglio del 1747.

1. Merlino Angela ved. Rinaldi e figlio Giuseppe.
54, 53. Poma Vitt. fu Ant.
57. Musy Giulia moglie Cappa avv. Camillo.
3 Malliotti ing. G. B.
59. Hertz Ottilia fu Gio. Guglielmo e madre.
5. Daneo comm. avv. Edoardo.
64 e 64bis Wild Emilio fu Luigi.
7. Azzario Pietro fu Giuliano.
63. Roatta frat. e sor.
9. Marengo Pietro e C.
65. Debernardi cav. Michele fu Francesco.
44. Olivero Teresa fu Lorenzo.
6, 8. Parrocchia di San Secondo.
43. Termignon Anna in Favre e nipoti Biondi Gio., Pietro, Severino e Maria fu Fed.
12. Mazzucchelli Delfina in Pestalozza.
47. Opera Pia Viretti.
16. Ferraris avv. Federico e Della Torre Teresa coniugi.
19 Bianchi comm. Ant. fu Pietro.
18. Faissolle Amalia in Botteri.
19bis Id. id.
20. Favale Luigia in Scarfiotti.
21. Id. id.
22. Castelli avv. Giuseppe (eredi).
24bis Id. id.
24. Calandra Dina ved. Chiaves.
23. Id. id.
30. Radicati di Brozolo cav. Arialdo e Thiene Giulia coniugi.
25. Varrone Clotilde moglie Poma cav. Alberto.
32. Constantin de Magny Germano.
27, 29 Canova cav. uff. Carlo fu Gio.
44 Mori Ubaldini degli Alberti conte Mario e Fieschi della Marmora marchesa Enrichetta coniugi.
31. Varrone Clotilde moglie Poma cav. Alberto.
48. Casana cav grand'uffic. ing. Severino, senatore.
33. Faà di Bruno cav. Casimiro.
52. Demichelis Ernestina in Gaspare Gozzi.
35. Novarese Elisa in Magni cav. Gius.
54. Calandra Claudio.
37. Cappa cav. ing. Scipione di dott. cav. Costantino.
60. Ferrero Gola Paolo fu Tommaso.
39. Brunetta d'Usseaux nobile Eugenio.
62. Pieroni Angiolina moglie Fassio G. B.
41. Id. id.
43, 45. Mazzucchetti Ida moglie Tappi.
47, 49. Marone Alberto di Pietro.

ASTI, terza via a sinistra della via Villa della Regina, m. 650 **(M 9)**. **Pret. Mand. VI, Sez. Borgo Po — Sez. P. S. Borgo Po — Circoscriz. elett. Ammin. Mand. VI; Politica Collegio V.**

Città capoluogo di Circondario nella Provincia di Alessandria, sede di un vescovo. Nel Medio Evo si resse a repubblica. È patria di Vittorio Alfieri, di S. Brunone e di altri molti personaggi illustri. Ab. it. oltre 34,000.

4. Isolano Rosa vedova Bevilacqua.
9. Pavesio Bartolomeo Romualdo e Giovanni-Giuseppe fu Giacomo.
3. Frascaroli Alessandro.
39 Mossetti Bartol.
5. Gottardo Margherita fu Ant.
41. Grosso Giacomo Cesare fu Francesco.

2, 4, 6 Brogliati Gio., Pietro e sorelle.
8. Bosq Lidia vedova Rochette
8bis. Francinetta Adelina di Giovanni.
10. Persiani march. Cristina Emilia in Ceva di Nucetto.
14. Pizzotti Ugo fu Carlo
16. Quaglia Lorenzo fu Pietro e Cottino Vittoria coniugi.
18, 20. Bosq Lidia ved. Rochette.
22 Demanio dello Stato (Caserma Dogali).
24,26 Id. id.
42. Baravalle ing. Edoar. fu Gius.
38. Prandi Giovanni e Siccardi Margherita coniugi.

AVEZZANA Giuseppe, seconda via a giorno della Caserma di Artiglieria, fra la via Principi d'Acaja e la cinta daziaria (**B 7**). **Pret. Mand. V, Sezione S. Salvatore — Delegaz. P. S. S. Secondo — Circ. elett. Amm. Mand. V; Polit. Coll. IV.**
Generale rivoluzionario, nato a Chieri nel 1789. Fece diverse campagne sotto Napoleone e prese parte alle battaglie di Hanau e Waterloo. Cospirò del 21 e fu proscritto dagli Stati Sardi. Tornò in patria dopo lunghe vicende, e combattè al Volturno (1860), nel Trentino (66), a Mentana (67). Morì a Roma nel 1879.

AVIGLIANA, seconda perpendicolare al corso Principe Oddone, a sinistra (**C 6**). **Pret. Mand. III, Sez. Monviso — Sez. P. S. Monviso — Circoscrizione elett. Ammin. Mandamento III; Politica Collegio IV.**
Mandamento del Circondario di Susa, provincia di Torino, già Borgo romano, patria di Umberto II e di Amedeo VII. Ha due laghi e le rovine di un castello. Il maggior lago, secondo la tradizione, fu morte e tomba di Filippo d'Acaia, giudicato dal Conte Verde. Abitanti 3,642. Fabbrica di dinamite.

33. Vaudagna Costanzo (Eredi).
23. Visconti cav. rag. Angelo fu Ambr.
2. Givone Emma in Prelle.
4 Chiesa comm. Mich. senat. e Lanza avv. Vittorio.
40 Società Italiana del Ghiaccio artificiale
28. Besozzi cav. Gius fu Ferdin.
30. Martinotti fratelli e sorelle fu Gio.
32. Sola Vagione Gio. fu Guglielmo.

AVOGADRO (Vedi Amedeo Avogadro).

BAGETTI, quinta via a sinistra della via Cibrario e strada di Francia (**C 5**). Borgo S. Donato. **Pretura Mand. VII, Sezione Borgo Dora n. 24 e 26, Mand. III, Sezione Monviso —** Dalla via Duchessa Jolanda sino allo stradale di Francia **Sez. di P. S. Monviso;** dallo stradale di Francia al fine **Delegaz. P. S. Borgo San Donato — Circoscriz. elett. Amm. Mand. VII; Politica Collegio II.**
Così detta da Pietro Bagetti, pittore, nato in Torino nel 1764, morto vi nel 1831. Visse molti anni a Parigi, onorato dai governi francesi. Lasciò molti quadri di battaglie e scrisse pregiate opere sulle Belle Arti.

25. Cicogna Adelaide in Artom.
29. Boffa geometra Filippo.
24. Pereno Rosa moglie Testa Franc.
26 Garneri Costanza in Cortesio.

BAGNI (via dei) Sbocca nella piazza della Consolata. (**F 5**). **Pret. Mand. II, Sezione Moncenisio — Sez. P. S. Moncenisio — Circoscrizione elett. Ammin. Mand. II; Politica Collegio II.**
Dai primi bagni fondati in Torino nel 1781.

1. Blanchetti fratelli fu Ippolito.
2. Gromo Losa di Ternengo Paolina e condomini.
4. Camusso Francesco.

BALBIS Giamb. Prima via a destra di via Cibrario, m. 315 (**D 4**). **Pret. Mand. VII, Sezione Borgo Dora — Delegaz. di P. S. Borgo S. Donato — Circoscriz. elett. Ammin. Mandam. VII; Politica Collegio II.**
Botanico, nato a Moretta nel 1785, morto in Torino il 13 febbraio 1831. Autore di molte opere sulla flora dei dintorni di Torino, del Piemonte e del Lionese.

1,3 Dovis cav. Enrico fu Giovanni.
5. Viglino Lorenzo.
9, 11. Vola Emilia fu Carlo Alberto.
13 Gioria Antonio.
15. Fodere Adriano, Alessio e Barnaba fu Adriano-Beniamino, e nipote Fodere Alessio fu Vittorio.
15*bis*, 17., Talmone Michele (Ditta).
19. Talmone Enr., Gust. Amed., Mich., ed Alb. fu Michele.
2, 4. Resegotti Lorenzo fu Giuseppe.
6. Mondino Antonio e Marengo Teresa coniugi.
8. Bioletti Rodolfo fu Giuseppe.
10. Caffarel Alb. Ernesto.
12. Caffarel Alb. Ern. Caffarel Milca ved. Prochet.
Prochet Roberto fu Matteo.
16, 18. Pulciano mons. Edoardo (Istituto S. Pietro).

BALBO Cesare, da corso Regina Margherita a Po, m. 710 (**M 7**). **Pret. Mand. VI, Sezione Borgo Po — Sez. P. S. Borgo Dora — Circoscriz. elett. Ammin. Mand. VI; Politica Collegio III.**
Storico e statista, nato in Torino il 21 di novembre del 1780, morto il 3 di giugno nel 1853. Uomo di gran carattere, autore delle *Speranze d'Italia*

4. Stratta cav. ing. Carlo fu Vincenzo.
9. Martina G. e figli (Ditta).
11. Belletti Francesca in Demaria, e Maria fu Domenico.
21. Società Anon. delle Tramvie di Torino.
33. Ottonelli Biagio.
35. Ghersi Vittorio e Gay Gio. Batt.
Muzio Agostino.
Fornaseri Edoardo.
37. Longo Matteo. Berlinaria Felice e Losena Giacomo.
4. Picchiottino Albina ved. Obertino.
6. Cunaccia Maria in Rivoiro.
8. Narbona Pietro e Chiaretto Giuseppa coniugi.
40. Banca d'Italia.
44. Solaro Vincenzo ed Eugenia.
46. Municipio di Torino (Scuole element.).
48. Opera Pia Barolo.
20, 22. Collegio Artigianelli di Torino.
26. Rota Franc. fu Ant.
28. Richetti Lorenzo.

BALTEA (Via privata), Frazione Monte Rosa tra la barr. di Milano ed il R. Parco. **Pret. Mand. VII, Sez. Borgo Dora — Sez. P. S. Borgo Dora — Circoscriz. elett. Ammin. Mandamento VII; Politica Collegio II.**
Per indicare la sua tendenza alla Dora Baltea ed alla valle d'Aosta.

BANDIERA (fratelli), via tra la barriera di S. Paolo e la via Principi d'Acaja, m. 100 (**B 8**). **Pretura Mand. V, Sez. VI S. Paolo. — Sez. P. S. delegaz. S. Secondo — Circoscriz. elett. Amm. Mand. V; Polit. Collegio IV.**
In onore dei fratelli Attilio (n. 1817) ed Emilio Bandiera (n. 1819), fucilati in Cosenza il 25 luglio 1844 quali organizzatori di una cospirazione per liberare l'Italia dal giogo straniero.

BANNA (Via privata), Frazione Molinette oltre la barriera di Nizza. **Pret. Mand. V, Sezione Borgo San Salvatore — Sez. P. S. Borgo San Salvatore — Circoscriz. elett. Amm. Mand. V; Politica Collegio IV.**
Dal nome di una cascina.

BARBAROUX Giuseppe, dall angolo a ponente di p. Castello a v. Siccardi, quasi parallela a v. Garibaldi, m. 650 (**G 6**). Sino ai n. 27 e 28 **Pret. Mand. I, Sez. Dora;** dai 29 e 30 al fine, **Pret. Mand. II, Sez. Moncenisio —** Dai num. 1 al 27 e dal 2 al 28 **Sez. P. S. Borgo Dora;** dai num 29 e 30 al fine **Sez. Moncenisio — Circoscriz. elett.** dai numeri 1 al 27 e dal 2 al 28, **Ammin. Mandam. I; Politica Collegio I;** dai numeri 29 e 30 al fine **Ammin. Mand. II; Politica Collegio I.**
Ministro, nato in Cuneo il 6 dicembre del 1772, morto in Torino il 19 di maggio del 1843. Promotore della abolizione dei maggioraschi. In questa via, sono da osservarsi nella casa dei fratelli Martinotti, n. 11, alcuni avanzi di finestre medioevali ristaurate in parte.

1. Società di risanamento e costruzione.
5. Borbonese Virginia in Siccardi.
Durando Maria Teresa in Gaffino e Durando fratelli e sorelle fu Gio. Lod.
7. Torre Paolo e Lanteri Giacinta.
9. Martinotti frat. e sor. fu Giovanni.
11. Ruffino Ippol. (eredi). Zanalda Giorgio. Martinotti frat. e sor.
13. Id. id.
15. Convitto di San Francesco d'Assisi.
17. Caffaratti Giacinto.
19. Barberis Domenico e Barberis Elisabetta ved. Borgogno.
23 Opera di San Paolo.
25. Id. id.
29. Calandra Claudio.
31. Muriald Federico.
34.35. Audifredi cav. Adriano.
Negro sorelle.
37 Ferrero Luigia.
Rossetti Virginia vedova Carletti e figlie Olimpia ved. Pasquale ed Ermelinda.
39. Ferrero Luigia.
41. Confraternita della Misericordia
43. Porta cav. Remigio.
2. Diatto comm. G. B. fu Guglielmo.
4. Diatto ing. cav. Vitt. e Pietro di G. B.
6. Boggio contessa Maria Teresa in Fecia di Cossato.
8. Bosio avv. Mauro e Vittorio fu Uberto e Chiapirone Cristina ved. Bosio.
10. Poccardi cav. avv. Eugenio. Costantino Carlo-Paolo, Vittorio e Margh. fu Vittorio.
12. Polliotti Carolina in Toffanetti.
14. Debarbieri sorelle. Polliotti Carolina in Toffanetti. Tarditi Elisa in Ricossa.
Bosio Giuseppe.
16. Tarditi Elisa in Giorelli Ettore.
Bosio dottor Emilio.
18. Alferro Stefanina ed Adele fu Stefano.
20 Borbonese Marianna.
Antonielli dei conti di Oulx e Costiglione conte Annib. fu conte Angelo.
Giordano avv. Luigi fu Pietro.
Capuccio frat. e sor. fu Alessandro.
22. Fornello cav. Carlo fu Gioachino.
24. id. id.
Vigitello Francesco.
Vigna Costantino.
26. Id. id.
28. Bell sac Riccardo fu Enrico e Foot Patrizio di Ugo.
30, 32. Dem. dello Stato.
34. Balbo Bertone conte Raimondo.
38. Nicolini Pio fu Feder. Nicolini Pio, Felice ed Adele fu Feder.

BARBERINA (Strada privata della), Frazione Villaretto oltre la barriera di Milano a sinistra. **Pret. Mand. VII, Sez. Borgo Dora — Sez. P. S. Borgo Dora — Circoscrizione elett. Amm. Mand. VII; Polit. Collegio II.**

BARETTI Giuseppe, quarta via a sinistra di via Nizza, m. 650 (**F 10**). **Pret. Mand. V, Sez. Borgo San Salvat. — Sez. P. S. San Salvatore — Circoscriz. elett.** dai n. 1 al 9 e dal 2 all'8, **Amm. Mand. V; Polit. Collegio IV;** dai n. 11 e 10 al fine, **Amm. Mand. V; Polit. Collegio III.**
Critico e filologo, nato in Torino il 22 di marzo del 1716, morto a Londra il 16 di maggio del 1789. Celebre per la sua *Frusta letteraria.*

1. Vassallo Marianna ved. Serratrice e figlio Vincenzo e nipoti Costa-Bochis.
3. Id id.
5. Gabotto Giovanna e Margherita fu Gius. Givasio Maria e Francesca fu Giuseppe.
7. Ghiotti Giovanni.
9. Pichetto Paolina in Orso Pietro-Gio.
15. Chicco-Robert Teresa.
17. Gallo Domenico (eredi) e Ramponi Teresa.
23. Portigliatti Teobaldo
25. Barsetti Adele ved. Galliano Gius.
25*bis* Ottino ing. Umb. fu Gius.
27. Ughes Carlo e sorelle fu Andrea.
29. De Cardenas di Valeggio conte Franc.
31. Pessana Giuseppe.
33. Goffi Maria in Quadro e Villata Franc.
35. Ruscone fratelli.
37. Vogliotti Onorato Giovanni di Felice.
39. Fubini Davide.
43. Lattes Giobbe.
45. Id id.
2. Vagnone Gaetano e Mario fu Luigi.
4. Parrocchia dei SS. Pietro e Paolo.
6. Bogliassino (eredi).
8. Fino Luigi fu Gius.
10. Golzio Gio. e Carlo fratelli.
12. Rossi Giuseppe.
14. Rossi Gius. fu Matteo.
16. Dellavalle Vincenzo, Attilio e Carlo fu Felice.
18. Caramagna Guido fu Carlo Alberto.
20. Schina Caterina ved. Coda-Zabetta.
22. Zucchetti cav. Camillo fu Felice.
24. Mogliotti Francesca in Caponotto
24*bis* Brero Domen. fu Gio. Batt.
26. Ciriotti Franc. ved. Nervegno Carlo.
28. Lovera Anna in Delbecchi.
30. Alessio Marcello.
30*bis* Testori Eligio ed Emilio frat.
32. Cazzani Ferdinando e Testori Giuliano.
34. Fubini Alb. fu Em.
36. Bassignana Virginia ved. Righini e figli.

BAROLO Giulia, prima via a sinistra di piazza Vittorio Emanuele I, m. 580 (**L 7**). **Pret. Mand. VI, Sez. Borgo Po. —** Dal n. 1 al 7 e dal 2 al 12, **Sez. P. S. Po;** dai n. 9 e 14 al fine, **Sez. P. S. Borgo Dora — Circoscriz. elett. Amm. Mand. VI; Politica Collegio III.**
Nobil donna caritatevole, fondatrice di grandi opere di beneficenza, nata Colbert, in Vandea, il 27 di giugno del 1785, morta a Torino il 20 di gennaio del 1864. La sua venerata salma riposa nella Chiesa di S. Giulia. Una delle più grandi benefattrici di Torino.

5. Conelli de' Prosperi ved. Carolina e nipoti Franc., Carlo, Alberto fu Carlo.
7. Moretta Anna ved. Mazza e figli.
9. Scacca-Barozzi Francesca vedova Antonelli.
11. Moglini Luigi fu Vincenzo e Santi Maria Teresa fu Lorenzo coniugi.
11*bis* Lenti Carlo fu Dom.
17. Banca di Torino.
19. Way Luigi e C. (ditta).
21. Id. id.
23. Asilo infant. di Biella.
25. Rayneri Giulio.
27. Marioni Madd. ved. Casaleggio.
Milanese Pietro, Delfino fratelli e sorelle di Bartolomeo.
29. Bocca eredi di Biag.
39. Petiti Camilla nata Pantaleone.

2. Sella Emilia in Carassi del Villar.
4. Municipio di Torino (Scuole Po).
6, 8, 10. Id. id.
12. Barabino Beatrice ved. Mandelli Barabino Diligenza e Maria fu Dom.
14. Scacca-Barozzi Francesca vedova Antonelli.
16. Leoni Ida in Chiarini.
18. Mo Alessandro (eredi)
20. Mandillo Agnese in Morano, e Sciolli Casimiro fu Carlo.
22. Marengo Pietro e C (ditta corr. in Torino).
24, 26, 28. Guglielmini Cecilia ved. Cubito.
30. Proglio Pasquale fu Giuseppe.
32. Sella Giacomo.
46, 48. Ospiz. israelitico.
50. Meotto Natale e Merlo Teresa coniugi.
52. Gibello-Palazzo geometra Giovanni.

BASILICA (Piazzetta della), Allargamento di via Milano presso la chiesa della Basilica **(G 5). Pretura Mand. I, Sez. Dora — Sez. P. S. Dora — Circoscriz. elett. Amm. Mand. I; Politica Collegio I.**

BASILICA (via della), tra la piazza omonima e quella di S. Giovanni **(G 6). Pret. Mand. I, Sez. Dora — Sez. P. S. Dora — Circoscr. elett. Amm. Mand. I; Polit. Collegio I.**
Prende nome dalla chiesa dell'Ordine Mauriziano, edificata nel 1680 su disegno del Lanfranchi, e decorata nel 1835 della facciata di marmo dall'architetto Carlo Mosca.

1. Vallero cav. Amedeo fu Ant.
2. Rolando Ernesto fu Maurizio.
3. Id. id.
4. Zanna Cesarina e Maria fu Bartolom.
5. Id. id.
6. Zanna Federico.
7. Id. id.
8, 10. Podio geom. Giacomo fu Gio.
9. Mattirolo cav. avv. Luigi (eredi).
11. Asilo inf. di Porpino.
12. De Giuli Giuseppe.
13. De Giuli Gius., fu Giovanni.
14. Id. id.
15. Municipio di Torino (Scuole Torquato Tasso).
Aprile Eugenia in Casalegno Gius.

BASSE DI DORA (Strada vicinale delle), Regione Pozzo Strada oltre la barriera di Francia. **Pret. Mand. VII, Sez. Borgo Dora — Delegazione P. S. San Donato — Circoscr. elett. Amm. Mand. VII; Polit. Collegio II.**

BASSE DEL LINGOTTO (Strada privata delle), Regione Lingotto oltre la barriera di Nizza, **Pret. Mand. V, Sez. S. Salvatore — Sez. P. S. San Salvatore — Circoscriz. elett. Ammin. Mand. V; Polit. Collegio IV.**

BASSE DI STURA (Strada privata delle), Frazione Madonna di Campagna oltre la barr. di Lanzo. **Pret. Mand. VII, Sez. Borgo Dora — Delegazione di P. S. San Salvatore — Circoscr. elett. Amm. Mand. VII; Polit. Collegio II.**

BASTION VERDE (via del), ultima via a sinistra di via Porta Palatina dopo l'antica porta omonima **(G 5). Pret. Mand. I, Sezione Borgo Dora — Sez. P. S. Dora — Circoscriz. elett. Amm. Mand. I; Polit. Collegio I.**
Da un antico bastione di terra rivestito di zolle e non incamiciato con muro, molto citato nelle storie degli assedi di Torino.

1. Vaccarone avv. Luigi (eredi) e Audino Clotilde in Borri.
3. Audino Clotilde in Borri.

BAVA Eusebio: ultima via a sinistra di piazza Vittorio Emanuele I, la quale si protende in linea retta sino al c. Regina Margh. (Borgo Vanchiglia), m. 780 **(M 7). Pret. Mand. VI, Sez. Borgo Po. —** Dalla piazza Vitt. Em I al corso S. Maurizio **Sez. P. S. Po;** dal corso S. Maurizio al fine **Sez. Borgo Dora — Circoscriz. elett. Amm. Mand. VI; Polit. Collegio III.**
Generale d'armata, vincitore della battaglia di Goito il 30 maggio 1848, nato in Vercelli il 6 di agosto 1790, morto a Torino il 30 di aprile del 1854.

1. Cappello di S. Franco conte Paolo.
3. Maselli fratelli e sorelle.
5. Passarino Elisa in Gozzi.
7. Passarino Elisa fu Gaspare moglie Gozzi cav. Dafrosa.
9. Reyneri cav. G. B. fu Amedeo.
10. Pocobelli Elena vedova Craveri.
22. Cavalchini e Marsengo.
28. Pepoli contª Maria fu conte Ippolito ved. Santi.
30. Penna Ernesta fu Luigi moglie Silvio Bertelà.
32. Barberis Cesare.
34. Som Gius. Enrico e Annetta fu Luigi.
36. Som Gius. Enrico ed Annetta fu Luigi.
42. Dovo Francesco fu Francesco.
44. Berta e Tinivella (Ditta).
46. Sampietro Franceschina fu Ferdin.
46*bis*. Perrachio ing. Lodovico fu Carlo.
48. Perrachio ing. Lodovico fu Carlo, Elia Luisa fu Luigi in Perrachio.
49. Moriondo Ettore fu Agostino e Moriondo madre e figli fu Francesco.
50. Novarina frat. e sor. di Domenico e Novarina Domen. fu Onorato.
52. Novarina fratelli e sorelle di Domen.
25. Serra Gaspare fu Fr.
33, 35. Mieville Antonietta ved. Defernex Carlo.
37. Richetti Lorenzo fu Gaspare.
41. Bricco Filippo e figli Marcellino e Giov.
43. Delmastro, Vaudetti, Testore e Demezzi (Ditta).
45. Graffi Antonio.
47. Sinleber Angelina di Gaetano.
6. Augero Camillo.
8. Capello Luigia in Arleri.

BEAUMONT Claudio, seconda via parallela a ponente del corso Principe Oddone, già S. Solutore, m. 750 **(D 5) Pret. Mand. III, Sez. Monviso** dal 15 al fine. — Dalla via Avigliana sino allo stradale di Francia **Sez. P. S. Monviso;** dallo stradale di Francia al fine **Delegaz. P. S. San Donato — Circ. elett. Amm. Mand. III; Polit. Coll. IV.**
Pittore che dipinse nel palazzo reale la galleria ancora chiamata col suo nome; nacque in Torino nel 1696, e vi morì nel 1766.

3. Tasca Rosa vedova Bonazzo.
5. Ostorero And. fu Gio.
11. Bozzalla - Pret Carlotta ved. Mazza.
15, 17, 19. Boffa Ettore, Alberto, Virginia, Carolina e Gabriella fu Gio. Lor.
21. Deagostini Lor.
23. Tinivella Luigi.
31. Chiantel-Perono Maria Giovanna Virginia ved. Dilei e Dilei Epifanio fu Gius. madre e figlio.
35. Gallotto cav. Marco e Stupenengo cav. Giuseppe.
41. Bellia cav. Giuseppe (eredi).
2, 4. Società Anonima Piemont. di Elettr.
6. Stillio Lucia fu Lorenzo moglie Bufalari Domenico.
8. Castelli cav. Giacomo fu Michele.
40. Besozzi Angela e Contini Pietro (eredi).
12. Costa Ignazio e sorelle.
30. Bertoncini Cesare.
32. Massoia Joannico fu Michele.

BECCARIA Giambattista (Corso). Tra gli ultimi due [illegible] a destra della piazza Statuto **(E 5). Pretura Mand. II, Sez. Moncenisio — Sez. P. S. Moncenisio — Circoscriz. elett. Amm. Mand. II; Polit. Collegio I.**
Matematico e fisico, nato in Mondovì nel 1716, morto a Torino nel 1781. Misuratore del meridiano di Torino.

2. Cerino-Zegna comm. Antonio
4. [illegible] Guglielmo.

BECCARIA (via), prolungamento del corso suddetto, [illegible] quello Principe Eugenio **(E 4). Pretura Mand. II, Sez. Moncenisio — Sez. P. S. Moncenisio — Circoscriz. elett. Amm. Mand. II; Polit. Collegio I.**

7. Giraudi Gius. e Gio. fratelli.
9. [illegible] avv. Rodrigo, avv. Romolo, Ruggero Berenice fu Celestino.

BECCHERIE (via delle). Da piazza Porta Palatina a sinistra fino alla Galleria Umberto I **(G. 5). Pretura Mand. I, Sez. Dora — Sezione P. S. Dora — Circoscr. elett. Amm. Mand. I; Pol. Coll. I.**
Luogo in cui vi erano anticamente almeno in parte i macelli i quali furono poi trasportati.

3. Giulia Ant. fu Gio. (eredi) e sua prole maschia nascitura.
Mattirolo avv. Luigi (eredi).
5. Saussoglia Luigi.
7. Vallero cav. Amedeo fu Ant.
6. Vaccarone avv. Luigi (eredi).
8. Id. id.
10. Id. id.
Audino Clotilde in Borri.

BEINASCO, alla sinistra della Dora, perpendicolarmente al corso Principe Oddone **(G 2). Pretura Mand. VII, Sez. Borgo Dora — Sez. P. S. Borgo Dora — Circoscriz. elett. Amm. Mandamento VII; Polit. Collegio II.**
Comune nel Mandamento di Orbassano. Torino, i cui titoli acquisiti dai marchesi di Monferrato, ne era *Signora*. Abitanti 1377.

7. Villone Gio. e Chiadorano Teresa coniugi.
9. Castellano frat. e sor. fu Lodovico.

BELLACOMBA (Strada privata della), Frazione Villaretto oltre la barr. di Milano a sinistra. **Pret. Mand. VII, Sez. Borgo Dora — Sez. P. S. Borgo Dora — Circoscriz. elettorale Amm. Mand. VII; Polit. Collegio II.**

BELLARDO (Strada privata del), Borgata Madonna del Pilone oltre la barriera di Casale. **Pret. Mand. VI, Sez. Borgo Po — Sez. P. S. Borgo Po — Circoscriz. elett. Amm. Mand. VI; Polit. Collegio V.**

BELLAVISTA, via in regione Valsalice, oltre il corso Vittorio Em. II, oltre Po

BELLEZIA Gian Francesco, da via Garibaldi allo sbocco di v. Giulio in p. Emanuele Filiberto, m. 390 **(G 5).** I numeri pari, **Pret. Mand. I, Sez. Dora,** i numeri dispari **Pret. Mand. II, Sez. Moncenisio —** I numeri dispari **Sez. P. S. Moncenisio;** i pari **Sez. Dora — Circoscriz. elett. Amm.** dal n. 1 al 25 **Mand. II; Polit. Collegio I;** dal n. 27 al fine **Amm. Mand. II; Polit. Collegio II,** dal n. 2 al fine **Amm. Mand. I; Polit. Collegio I.**
Presidente (sindaco) durante la pestilenza che imperversò in Torino nel 1630, nacque in questa città nel 1602, e vi morì il 13 di marzo del 1672.

1. Mattirolo dott. Oreste.
3. Id. id.
Mendicità istruita.
5. Id. id.
7. Rokstol Orsolina
9. Musso Domenico.
11. Municipio di Torino. (Preture)
13. Piccini Vittorio per la sua prole.
15. Id. Id
17. Calvetti Rosa moglie Turina Achille.
19. Sartorio Lorenzo fu Giovanni.
21. Giacobino Pasquale, Pietro e Serafino frat. fu Pietro.
Narchialli zia e nip.
23, 25. Id. id.
Giacobino Pasquale, Pietro e Serafino frat. fu Pietro.
27. Carbone cav. Felice. Borbonese coniugi.
29. Boccardi ved. Giuseppina e figli Valerio ing. cav. Ces. fu Cesare.
31. Valerio ing. cav. Ces. fu Cesare.
Rosso Cesare Borbonese coniugi.
33. Valerio ing. cav. Ces. fu Cesare.
35. Boffa Maria, Antonietta ed Angelina sorelle fu Franc. e madre Carolina Fraschina.
2. Municipio di Torino (Palazzo Municip.).
4. Id. id.
6. Id. id.
8. Asteggiano fratelli.
42-44. Piovano Elisa fu Vincenzo.
Boglia D. Gio. Batt., Berro D. Giuseppe, Maina e Zuccotti.
46. Piovano Elisa fu Vincenzo.
48-20. Mossello Innoc. ved. Rinaldi e figlio Enrico.
Demorra cav. ing. Vincenzo (eredi).
Macario Bernardo e nipoti.

BELLINI (Vedi Vincenzo Bellini).

BELMONTE (Via privata), Borgata Monte Bianco tra la barriera di Milano ed il Regio Parco. **Pret. Mand. VII, Sez. Borgo Dora — Sez. P. S. Borgo Dora — Circoscriz. elettorale Amm. Mand. VII; Polit. Collegio II.**

BELVEDERE (via del), dalla piazza Cavour ang. via omonima al corso Vitt. Em. II, m. 385 **(H 9). Pret. Mand. IV, Sezzione Po — Sez. P. S. Po — Circoscriz. elett. Ammin. Mand. IV; Polit. Collegio III.**
Da un antico Belvedere che in essa esisteva nei fabbricati volti a levante.

1. Monastero delle Sacramentine.
2. Levi Samuel ed eredi di Marco.
3. Schiapparelli Pio e sorelle.
4. Picco Maria ved. Monti Pietro.
5. Santanera Giuseppe.
6. Solaroli bar. Carlo Alberto e marchese Davide fratelli.
7. Barbero Paolo.
8. Bubbio caus. Alberto
9. Cattaneo avv. Carlo.
10. Rossetti Francesca in Labro Gio.
11. Gitti prof. rag. Vincenzo fu Vinc.
12. Faccio Marco fu Pietro.
13. Bogliassino eredi.
15. Id. id.
17. Simondi Buonfiglio fu Michele e Beccio Amalia di Marcellino coniugi.
44, 16. Id. id.
Faccio Fel., Valerio ed Ugo fu Lor. e Faccio Giorgio di Marco.
18. De Coriolis contessa Maria ved. Gazzelli Brucco di Ceresole.
49. Id. id.
20, 22 Id. id.
21. Sineo cont.ª Vincenza fu comm. Eman. moglie Viglietti.
24. Ferreri avv. Oscarre.
23. Id. id.
26, 28. Id. id.

BENEVELLO Cesare, a sinistra di v. della Zecca, fra il teatro Scribe e il palazzo della Società Promotrice di Belle Arti, fondato dal Benevello **(I 7)**. **Pretura Mand. VI. Sez. Borgo Po — Sez. P. S. Po — Circoscriz. elettor. Amm. Mand. VI; Polit. Collegio III.**

Nacque in Saluzzo il 13 settembre 1788, morì in Torino il 16 dicembre 1853. Ricco e generoso patrizio, esimio pittore, ideatore, nel 1842, della Società Promotrice di Belle Arti.

BEROHET (Vedi Giovanni Berchet).

BERGAMO, quinta via da aprirsi parallelamente a nord-ovest della strada al Parco **(L 3)**. **Pretura Mand. VII. Sez. Borgo Dora — Sez. P. S. Borgo Dora — Circoscriz. elettorale Amm. Mand. VII; Polit. Collegio II.**

Città lombarda, capoluogo della provincia che si intitola da essa, famosa nella storia della Lega Lombarda. Abitanti 46,000 circa

BERGERA (Vicolo privato), Borgata Madonna del Pilone oltre la barr. di Casale. **Pret. Mand. VI. Sez. Borgo Po — Sezione P. S. Borgo Po — Circoscriz. elettor. Amm. Mand. VI; Polit. Collegio V.**

BERTHOLLET Claudio Luigi, terza via a sinistra di via Nizza, m. 650 **(G 10)**. **Pret. Mand. V. Sezione Borgo S. Salvatore — Sez. P. S. San Salvatore — Circoscriz. elett.** dal n. 1 al 5 e dal 2 all'8 **Amm. Mand. V; Polit. Collegio IV;** dal n. 7 e 10 al fine **Ammin. Mand. V; Polit. Collegio III.**

Medico e chimico, nato in Talloire (Annecy) il 9 di dicembre del 1748, morto ad Arcueil il 6 di novembre del 1822. Accompagnò Bonaparte in Italia e in Egitto, come membro del Corpo scientifico di quella spedizione. Fu professore alla Scuola Normale di Parigi, e dopo la Restaurazione, Pari di Francia. Si rese celebre in ispecie colla pubblicazione della *Statica chimica*, colle *Indagini sulle leggi dell'affinità*. Con Lavoisier ed altri formò la nuova nomenclatura chimica, scoprì le proprietà scoloranti del cloro e la sua applicazione all'imbiancatura delle tele, diede notevole impulso a tutti i rami della Chimica industriale con altre scoperte.

5. Polti Adriana fu Gius.
7. Bettas-Begalin Gio. fu Giuseppe.
9. Capra Marc.
13. Muratorio avv. Orazio fu G. B.
13*bis* Sacerdote Vita fu Elia.
15. Frisetti avv. Ferdin.
17. Gilodi Giacomo.
19. Perotti cav. Cesare.
21. Bottassi Fiorenzo fu Antonio.
23. De Giuli Cesare e Clotilde.
25 Cirio Pietro fu Gius.
27. Rossi Erminia nata Quarelli.
29. Pagliero Teresa ved. Bonaudo.
31. Fuhrmann Giuseppe
33. Davicini avv. Carlo fu Cesare.

2, 4. Forno Emilia ved. Pollon.
6. Dettoma Domenica ved. Ribotto Stanzani Maria in Bertana cav. Ern.
8. Gauthier Vittoria Deodata in Tealdy.
10. Girardi Giuseppe.
12. Grana ing. Gio. fu Gio.
14. Violini Emilia ved. Zanzi.
16. Bosio Barbara fu Gius. e Bosio Paolina fu altro Gius.
18. Malgara Paolo e Repetto Maria coniugi
20. Rusca Gius. fu Gius.
24. Ponte bar. Luigi e Sacerdote Marianna moglie Levi avv. Costanzo.
26. Ricci coniugi
28. Guglielmotti Paolina vedova Balbi.
30. Racca Anna in Porchietti Francesco.
32,34. Istit. degli Artigianelli Valdesi.
36. Concistoro Evangel.
38. Rattone dott. comm. Cesare.
40. Zoppa Luigia, Elisabetta, Giulia e Rosalia fu G. B.
42. Frapolli Carlo fu Francesco.
44. Pavia Angelo fu Gius.
46. Id. id.

BERTOLA Gius. Ignazio, seconda via a sinistra di via Roma fino a piazza S. Martino, m. 1220 **(G 7)**. Sino al N. 23 e 28 **Pret. Mand. I. Sez. Dora** e dal 25 al fine **Pret. Mand. II. Sez. Moncenisio.** — alla via Botero **Sez. P. S. Dora**; dalla via Botero al fine **Sez. Moncenisio — Circoscriz. elettor.** dal n. 1 al 23 e dal 2 al 28. **Ammin. Mand. I; Polit. Collegio I,** dal n. 25 e 30 al fine **Amm. Mand. II; Polit. Collegio I.**

Architetto militare, durante l'assedio di Torino del 1706, nato a Mussano (Biella) l'8 novembre del 1647, morto in Torino nel 1719.

1. Perlo dott. Felice e Mario di Bernardo.
3. Laclaire-Pagano Corinna.
5. Vaudano Alessandro e Carlo.
9. Bossi-Pucci conte Carlo.
11. Zanna Carolina, Caterina, Ernesta e Pietro fu Bartol.
13. Ospedale di S. Gio.
15 Levi Lina ved. Olivetti.
17. Luratiavv. Gio.
19. Delleani cav. ing. Agostino.
21 Maggia Giuseppe.
25. Pozzi Carolina in Ricca-Barberis. Buscaglione Giov.a
27. Pozzi Carolina in Ricca-Barberis.
29. Melanotte (eredi).
31. Municipio di Torino (Scuole Cittadella).
33. Brusa Gius. fu Gius.
37. Carignano Franc. fu Gius. e figli Edoardo ed Amalia.
39-39*bis* Gitti rag. Vinc. fu Vincenzo.
41, 43 Municipio di Torino (Lavatoio).
45. Union e Consumat. Calce.
47. Garello cav. Pietro fu Michele.
49. Bogetti Guido, Maria, Amedea, Gustavo e Mario Cesare fu Gio. Celestino.
51. Boggio mad. e figlio.
51*bis*. Baptist Missionary Society Corporation.

2. Rusconi Teresa in Dogliani ed Angiolina in Birocco. Pensa di Marsaglia march. Rosina in Morelli di Popolo e Ticineto.
4. Provana di Collegno frat. e sorelle.
6 Mattirolo comm. avv. Luigi (erede).
8,10. Municip. di Torino (Scuole Pacchiotti).
20. Ottolenghi Benedetta Elena fu Donato moglie Nizza Todros
24. Grande Giuseppe.
26. Quartara G. B., Quartara Cesare fu Augusto.
28. Tapparelli Federico. Bracco Carlo fu Gius.
30. Piacenza Giuseppe. Triulzi Alessandro, Giacinto e Rosa fu Vincenzo.
32. Piacenza Giuseppe.
34. Boggio Lorenzo fu Antonio. Boggio Pietro fu Ant. Caffaratti Giacinto.
36. Boggio Lor. fu Ant. Boggio Pietro fu Ant. Ferrero Margherita fu Giovanni vedova Vigo Giuseppe.
36*bis* Caraccio Basilio fu Gio. Battista.
38. Cravero Gabriella ved. Ferrari. Cravero Maddalena in Severini.
40. Rossetti canonico Ant.
42. Giacomelli avv. Gio.
44. Giani Francesco.
46. Demanio dello Stato
50. Toscanelli Maria fu Bartolomeo vedova Oddenini Ferdin. e figlia Giuseppina.
54, 56. Istit. Sordo-Muti.
58. Boffa avv. Edoardo.
60. Collegio Artigianelli
64. Ospedale Oftalmico.
68. Marchis Teodoro. Istituto Artigianelli. Istituto Sordo muti. Istituto Sordo-muti. Ospedali S. Luigi e Cottolengo.

BERTOLLA (Strada comunale di), oltre la Borgata del R. Parco, **Pret. Mand. VII, Sez. Borgo Dora — Sez. P. S. Borgo Dora — Circoscriz elett. Amm. Mand. VII; Polit. Collegio II.**

BERTOLOTTI (Vedi Davide Bertolotti).

BERTRANDI Gio. Ambrogio, in continuazione della via Barbaroux, fra il giardino della Cittadella e il Palestro **(E 6)**. **Pret. Mand. II, Sez. Moncenisio — Sez. P. S. Moncenisio — Circoscr. elett. Amm. Mand. II; Polit. Collegio I.**

Chirurgo, nato in Torino il 17 di ottobre del 1723, morì il 6 dicembre del 1775.

BERZECCA, via a nord del c. Vitt. Em. II, oltre dal monumento Crimea alla via al Monte, **(L 10)** **Pret. Mand. VI, Sez. Po — Sez. P. S. Borgo Po — Circoscr. elett. Amm. Mand. VI; Polit. Collegio IV.**

Villaggio del Trentino in Val di Ledro, noto per la storia dell'indipendenza italiana per un combattimento fra austriaci e garibaldini nel 1866.

3. Bonetti Luigi fu Gius.
5. Depuis Aless. ed Edoardo fu Gio.
7. Bertinelli Giuseppe fu Luigi.
10. Berry Achille ed Allocco Felicita coniugi
12 Daglia Erc. fu Carlo.
14. Damevino Carlo e Luigi fu Aless.

BIANZONTI ab. Giacomo Luigi, a destra della via Cernaia della Regina, rimpetto all'imboccatura di via Massalvo **(M 9)**. **Pret. Mand. VI, Sez. Borgo Po — Sezione P. S. Borgo Po — Circoscriz. elett. Amm. Mand. VI; Polit. Collegio V.**

Poeta e filologo nato nel 1762 a S. Biagio e morto 1824 nella Villa dei conti della Somaglia presso Moncalvo. Fu nel 1815 chiamato ad insegnar belle lettere nell'Università di Torino.

1, 3. Istituto Credito Fondiario Opera Pia S. Paolo.
5. Bozzi cav. Gius. fu Ferdinando.
7. Borgatta Vittoria in Sardi.
2, 4. Donna Luigia, Giordana Maria ed Imoda Clotilde.

BIANZONE (Strada nuova del), Frazione Bertolla oltre il R. Parco. **Pret. Mand. VII, Sez. Borgo Dora — Sez. P. S. Borgo Dora — Circoscr. elett. Amm. Mand. VII; Polit. Collegio II.**

BICOCCA, via normale a sud del corso Vitt. Em. II, oltre Po, parallela alla via Mentana **(I 11)**. **Pret. Mand. VI, Sez. Borgo Po — Sez. P. S. Borgo Po — Circoscriz. elettor. Amm. Mand. VI; Polit. Collegio V.**

Villaggio presso Novara ove il 23 marzo 1849 s'impegnò terribile battaglia tra piemontesi e austriaci. La Bicocca fu due volte ripresa e due perduta.

BIDONE Giorgio, a sinistra di via Nizza prima del corso Raffaello, m. 540 **(G 12)**. **Pret. Mand. V, Sezione Borgo S. Salvatore — Sez. P. S. San Salvatore — Circoscrizione elettor.** dal n. 1 al 15 e dal 2 al 18 **Amm. Mand. V; Polit. Collegio IV,** dal n. 17 e 20 al fine **Amm. Mand. V; Polit. Collegio III.**

Idraulico, nato a Casalnoceto nel Tortonese il 10 di gennaio del 1781, morto il 25 di agosto del 1839. Fu dei principi della scuola matematica piemontese.

1. Gay Franc. Carlo (eredi).
3, 5. Id. Id.
7. Volpato fratelli e sorelle fu Giovanni e loro madre Lorenzone Teresa.
15,17. Beccio Egidio di Marcello.
19. Ramella Gilardi fratelli e sorelle.
21. Osnengo-Isola Cristina in Bianchi Giuseppe Luigi.
21*bis* Buscaglione Giuseppe fu Eusebio.
23. Trivero Gius. fu Gio.
25. Id. id.
27. Cora Carolina ved. Ramella.
29. Abbado Carolina in Sobrero.
31. Morgari Luigi.
35. Baggio Luigi e Boccassino Angela coniugi.
37. Demanio dello Stato (Ist. Fisico Igiene).
2. Giusiana Vittorina.
4. Sinigaglia Salomone fu Donato.
6. Perotti cav. Cesare.
8. Seghesio Ernesto e Grimaldi Anna coniugi.
10. Id. id.
12. Piacenza fratelli e Vighani fratelli.
14. Id. id.
16 Id. id.
18. Id. id.
20. Simonazzi Angelo e Silene fu Enrico.
22. Calzia Carlo e Quartero Ottavia coniugi.
24. Bona-Veggi avvoc. Luigi.
26. Canova Federico fu Pietro.
28. Moriondo Angelo fu Giacomo ed Omegna Sinforosa fu Emilio coniugi.
32. Cornaglia G. B. fu Giuseppe.
36. Demanio dello Stato (Istit. di Chimica generale).

BIELLA, in protendimento della via Beccaria, fra il c. Reg. Margherita e la Dora **(F 3)**. **Pret. Mand. VII, Sez. Borgo Dora — Sez. P. S. Borgo Dora — Circoscriz. elett. Amm. Mand. VII; Polit. Collegio II.**

L'antica *Bugella*, città industriosissima di circa 14,700 abitanti, detta la *Manchester* d'Italia e culla d'uomini insigni.

9. Barone Ugolina in Verquera.
9*bis*. Bosio Carlo fu Giuseppe.
11, 13. Marchis Cesare fu Giuseppe.
15. Molinari Francesca ved. Demartini e figlie Teresa, Anna e Maria.
21. Genisio Andrea Gio.
23. Gamba Lucia fu Lor. ved. Sapetti.
25. Patrone Felice fu Simone e Tagini Caterina fu Luigi coniugi.
14. Cavallero Giovanni.
16. Beltrami Carlo fu Ant.
18. Chiais Giuseppe.
20. Argentero Lorenzo fu Giuseppe. Fassino sor. fu Bern. Fassino fratelli e sorelle fu Antonio. Prato Giuseppe. Bianco Barbara e Guglielmo.
22. Alloati Teresa ved. Brero, e Brero Corallina fu Eugen. madre e figlio.
24. Buscaglione Ant. e Tarditi Fil. coniugi
26 Comba Flaminia.

BIXIO (Vedi Nino Bixio).

BODONI Giambattista (Piazza e Via). Tra le vie Carlo Alberto e S. Francesco da Paola, lungh. m. 100 largh. m. 50 **(G 9)**. **Pretura Mand. IV, Sez. Po — Sez. P. S. Po — Circoscriz. elett. Amm. Mand. IV; Polit. Collegio III.**

Tipografo illustre, nato in Saluzzo il 26 di febbraio del 1740, morto a Parma il 30 di novembre del 1813. Gli è stato eretto a Saluzzo un monumento

3. Solaro del Borgo march.a Cecilia nata Della Chiesa di Benevello
5. Marchesi ing. Enrico, frat. e sor.
2. Simondetti Alberto fu Carlo.

BOGETTO Gabriele, via normale a nord e a sud del corso Regina Margherita **(C 3)**. **Pret. Mand. VII, Sez. Borgo Dora — Delegaz. P. S. San Donato — Circoscriz. elett. Amm. Mand. VII; Polit. Collegio II.**

Banchiere di Torino. Fondò nel 1734 nell'Ospizio di carità un riparto per le malattie celtiche; concorse poi nella metà della spesa per il sifilicomio di S. Lazzaro.

10. Boggio Giovanni e Ramella Margherita vedova Boggio Pietro.
12. Berardo Michele fu Ignazio.

BOGINO conte [illegible], [illegible] a destra [illegible] v. Po, m. 635 (**G 8**). **Pret. Mand. IV, Sez. Po — Sez. P. S. Po — Circoscriz. elett. Amm. Mand. IV; Polit. Collegio III.**

Sotto questa denominazione è compreso anche il [illegible] della piazza Bodoni [illegible] mento rettilineo della stessa via in attesa [illegible] i costruzione.

Ministro di Carlo Emanuele III [illegible] da notaio collegiato Giovanni Francesco in Torino il 21 luglio del 1701, e morto il 24 di febbraio del 1784.

1. Montaldo Teresa vedova Olivero e figli Carlo, Eug., Adele e Federico.
3. Pavesio Felicina fu Fortunato ved. Ciravegna Cristoforo.
5. Varrone Maria in Grasso Vittorio.
7. Gerbaix de Sonnaz conte Guido fu Carlo
9, 11. Id. id.
13. Colli di Felizzano contessa Maria, nata Piola-Caselli
15. Sacerdote cav. Emanuele fu Lazzaro, Sacerdote cav. Giacomo e Leone fu Isacco.
13*bis*, 17. Arborio di Gattinara contessa Lidia in Marenco di Moriondo.
21. Bruera Paolina fu Gio. moglie Rossi avv. Ettore.
23. Ottino Emilio fu Gio.
25. Scarampi del Cairo nob. Carlo.
27. Id. id.
29, 31. Weill-Weiss di Lainate bar. Gius., Emilia ed Amalia fu bar. Ignazio.
33. Della Rovere Clotilde in Ricci.
35. Claretta Carolina vedova Spanna.
45. Flandinet sor. fu Vitt.
47, 49. D'Oria di Cirie Tommaso ed Emilia fu marchese Andrea.
51. Martini e Rossi (Ditta)
2. Denina Pierina in Bonvicino.
4. Prato avv. Eugenio fu Aless.
6. Demanio dello Stato (Int. Finanza).
8. Balbo di Vinadio conte Cesare e consorte.
10. Bertini comm. avv. Gio. B., sen.
12, 14. Fassati Roero di San Severino baronessa Azeglia fu marchese Domenico.
16. Biandrate di S. Giorgio conte Luigi.
18. Plezza Maleta Clelia fu Giacomo ved. Barbaroux G. B.
20. Ceppi coniugi e Ceriana Giuseppina in Marenco.
32. Giacobini Alfonsina.
34. Tapparone-Canefri ing. Giacomo.
36, 38. Levi Aida moglie Momigliano Livio.
40. Guala Franc. di Franc.
42. Martini e Rossi (Ditta)

BOLOGNA, quarta via perpendicolare al corso Firenze da aprirsi parallelamente alla strada del Regio Parco (**L 3**). **Pret. Mand. I, Sez. Borgo Dora — Sez. P. S. Borgo Dora — Circoscr. elett. Amm. Mand. VII; Polit. Collegio II.**

Antica e ragguardevole città d'Italia, capoluogo della provincia omonima, posta a piè dell'Appennino verso l'Adriatico, di 152,000 abitanti. Patria di molti grandi uomini, alcuni dei quali sedettero sul seggio pontificio. Centro ferroviario di molta importanza, e sede della più antica Università italiana.

23. Corendo eredi e Treves Vitt. Eman.
25. Bassignana Balbina fu Pietro moglie Pasqual Pietro.
27. Graffi Domenico di Giuseppe.
29. Ceresa Domenico fu Antonio.
31. Gindro Lorenzo.
33. Vacchetta Michele.
35. Manzo Gio. di Bern.
37. Castelli Gius. e Brunero Maddalena coniugi.
39. Mussa ing. Teresio.
41. Minazio Pietro fu Giuseppe, e Ceretti Firmino fu Simone.
43. Peluffo Felicita fu Gio ved. Gardino F.
32. 34. Società Anonima Elettr. Alta Italia.

BONAFOUS Alfonso, già corso, terza via a destra di p. Vitt. Em. I, m. 180 (**I 9**). **Pret. Mand. IV, Sez. Po — Sez. P. S. Po — Circoscr. elett. Amm. Mand. IV; Polit. Collegio III.**

Direttore della importante casa commerciale omonima questa città, nacque in Lione nel 1811 [illegible] settembre, e quivi morì il 27 di febbraio del 1[illegible] Lasciò alla città di Torino tutto il suo patrimonio oltre a due milioni di lire, per la fondazione di un Istituto pei giovani abbandonati, istituto posto nell'antico castello di Lucento, e che porta il nome di [illegible].

1. Ferreri-Ardicini contessa Giulia fu Gius. ved. Farcito Di Vinea e figli.
3. Gallo avv. Agostino.
5. Devalle frat. e sorelle fu Celestino.
7, 9. Lana Annetta in Chicco.
2. Suaut Te[illegible] in Magliano. Suaut sorelle.
4. Brunati cav. Adolfo.
6. Brunati barone Ernesto.
8. Faccio Mario.
10. Id. id.

BONELLI (Vedi Franco Bonelli).

BONSIGNORE Ferdinando, da piazza Gran Madre di Dio ai piedi del monte dei Cappuccini (**L 9**). **Pret. Mand. VI, Sez. Borgo Po — Sez. P. S. Borgo Po — Circoscriz. elettorale Ammin. Mand. VI; Polit. Collegio V.**

Architetto, nato a Torino nel 1760 e morto il 7 di giugno del 1843, che diede il disegno della chiesa della Gran Madre di Dio, fatto ad imitazione del Pantheon di Roma.

1. Municipio di Torino
3. Ridoni madre e figli.
5. Id. id.
2. Pocobelli Elena ved. Craveri e figli.

BONZANIGO Gius. Maria, prima via parallela a ponente del corso Principe Oddone, in continuazione nord di via Balbis (**E 3**). **Pret. Mand. VII, Sezione Borgo Dora — Delegazione P. S. San Donato — Circoscr. elett. Amm. Mand. VII; Polit. Collegio II.**

Celebre intagliatore in legno e avorio, nato in Asti nel 1740, morto in Torino il 18 dicembre 1820.

3. De Benedetti Edoar. (eredi).
5. Aschieri ing. Tommaso.
29. De Benedetti Enr. fu Alessandro.
31. Monaco Telesforo.
33. Canuto Giorgio fu Carlo.
41. isol. Soc. Ferrovia Mediterranea. Franceschini Tommaso fu Gio.
43. Prelli Giuseppe.
57. Demanio dello Stato (Fabbrica di armi).
61. Michela-Zucco ing. Giovanni.
145. isol. Rizzetti cav. Spirito.
183. isol. Ferrero frat.
10. Talmone Michele (Ditta).
12. Bosio e Caratsch
26. Monti Luigi fu Ang. Cerina Adelaide vedova Tavella e figli.
30. Ceva di Nuceto cav. Annibale fu Luigi.
32. Chiabrando Mich. fu Carlo.
36. isol. Bianco G.
40. isol. Franceschini Tommaso fu Gio.
48. Franceschini Francesco.
56. Pochettino Ant. e Gio. fu Gius.
300. Rocci Giuseppina in Messea e Luigia ved. Gallone sorelle.

BORGARO (Strada comunale di), già della Bianchina tra le frazioni Lucento e Madonna di Campagna. **Pret. Mand. VII, Sez. Borgo Dora — Delegazione di P. S. San Donato — Circoscriz. elett. Amm. Mand. VII; Polit. Collegio II.**

Dal comune di Borgaro Torinese che è sulla strada alla valle di Lanzo. Abitanti 1300.

BORGO DORA (Via), prima via a sinistra di via Ponte Mosca e ripiegantesi verso nord fino alla piazza Borgo Dora, m. 365 (**G 4**). **Pret. Mand. VII, Sez. Borgo Dora — Sez. P. S. Borgo Dora — Circoscriz. elett. Amm. Mand. VII; Polit. Collegio II.**

[illegible] Ettore e Maria fu Antonio e Datta Sofia fu Pietro.
[illegible] Balduino Enrico fu Alessandro e Lidia fu Domenico.
[illegible] Ceppa Ang. fu Ferd.
Datta cav. Antonio e Sofia fu Pietro.
21. Boglione Luigi.
Ghigo Giovanna vedova Franco.
23. 25 Tarella Domen.
Demargherita barone Leone.
27. Dupont Carolina ved. Accossato.
29. Borione Guglielmo fu Giacomo.
33. Macario Gio. Batt.
35. Della-Longa Maria avvoc. Emilio, Vittorio, Amalia, Irene e Carlo fu Ferdin.
37. Rosa di S. Marco contessa Celeste n. Fornelli.
Gioanetti Luigia in Rouchaud fu Michelangelo.
Giachino dott. cav. Gio. Batt.
Bernardi Lorenza Vittoria in Dellavalle, e Berto, Gazzano e Marocco,
39. Ratto Gio. Giuseppe e sorelle di Gius. Roddolo Alessandro. Cravetto Bernardo. Barelli Felice.
43 Barale Pietro e Brunetti Madd. coniugi. Brunetti Maddalena in Barale.
45. Marocco Gius. fu Antonio.
47. Gillardi Adelaide.
2, 4. Società d'Assicur. Gen. Venezia.
6. Cattelino Domenico Gaggiotti sorelle.
12, 14. Brun Pietro e Cesare fu Luigi.
16, 18. Sospisio ing. Enrico fu Eusebio.
22. Girardi madre e figli.
24. Francesia Francesca ved. Girardi.
26 Boveris Gerolamo e Gio. zio e nipote. Brun Pietro e Cesare fu Luigi.
28, 30. Rosa di S. Marco contessa Celeste n. Fornelli.
32. Perino Gio.-Franc. Salomone G., Secondina, Francesco fu Antonio. Bellocchio Emilio e Luigia di Francesco
34. Marocco Giuseppe fu Antonio.
36. Id. id.
38. Municipio di Torino
40. id. Id.

BORGO DORA (Piazza), in fine della via di detto nome (**G 4**). **Pret. Mand. VII, Sez. Borgo Dora — Sez. P. S. Borgo Dora — Circoscriz. elett. Amm. Mand. VII; Polit. Collegio II.**

1. Demanio dello Stato (Arsenale di Costruzione).
3. Id. id.
5. Id. id
9. Sperta Lorenzo.
11. Riva-Berta Caterina nata Chiantelassa.
13 Fina madre e figli fu Gio. Antonio.
15, 17. Rosso Augusto fu Carlo e Stiglio Adele fu Francesco ved. Rosso Nicola. Rosso Maria in Grisoni.
19. Demanio dello Stato (Arsenale).
21. Demanio dello Stato (Caserma Artiglieria).
40-42. Dem. dello Stato.

BORMIDA (Via privata), Fraz. Molinette oltre la barriera di Nizza. **Pret. Mand. V, Sez. Borgo S. Salvatore — Sez. P. S. San Salvat. — Circos. elett. Amm. Mand. V; Polit. Collegio IV.**

BOSSI Carlo, penultima via a destra di via Cibrario (**B 4**). **Pret. Mand. VII, Sez. Borgo Dora — Delegaz. di P. S. San Donato — Circoscriz. elett. Amm. Mand. VII; Polit. Collegio II.**

Chiaro scrittore di poesia e storia, nacque in Torino nel 1758 e fu discepolo del celebre Denina. Fu diplomatico e prefetto di Napoleone I. Morì a Parigi nel 1823.

BOTERO Giov., da via Garibaldi a p. Solferino, m. 340 (**F 6**). N.i dispari **Pret. Mand. II, Sez. Moncenisio;** dispari **Pret. Mand. I, Sez. Dora.** — I n. dispari **Sez. di P. S. Dora,** i pari **Sez. Moncenisio — Circoscriz. elett. Amm. Mand. I e II; Polit. Collegio I.**

Precettore dei figli di Carlo Emanuele I, scrittore d'opere politiche, simili a quelle del Machiavelli, ma più morali, nato a Bene (Mondovì) nel 1540, morto a Torino il 23 di giugno del 1617.

1. Bertola ing. Clem. De Lorenzi cav. capitano Giuseppe fu Giovanni.
3. Id. id.
5 Id id
7 Bell sac. Riccardo e Foot Patrizio.
9. Opera di S. Paolo.
11. Clara Cesare fu Aug.
15. Id. id.
17. Id. id.
19. Cassinis avv. Gio. Batt., Carolina e Maria Vittoria fu Gasparo.
21. Merlo Margherita moglie Alloati.
23. Id. id.
2. Parrocchia dei SS. Martiri.
4 Id. id.
4 *bis* Demanio dello Stato.
6. Villanis avv. comm. Francesco.
8. Id. id.
10, 12, 14. Capris di Cigliè conte Zaverio.
16. Buscaglione Giov. in Buscaglione Giacomo.
18. De Vecchi cav. avv. Luigi.

BOTTA (Vedi Carlo Botta).

BOUCHERON Carlo, di fianco a piazza dello Statuto a sinistra, prima via a destra di via Manzoni, m. 275 (**E 5**) **Pret. Mand. II, Sez. Moncenisio — Sez. P. S. Moncenisio — Circoscriz. elett. Amm. Mand. II; Polit. Collegio I.**

Segretario di Stato, celebre latinista e grecista, nato in Torino il 28 aprile 1773, morto il 16 marzo 1838.

1. Gallinotti fratelli.
5. Macchi Augusto e sorelle fu Carlo.
7 Casalegno geometra Giuseppe.
9. Molinari avv. Feder.
11. Ceriana banchiere Vincenzo.
2. Lequio Francesco.
4. Ferrero Maddalena ved. Griva.
8. Agosti Annetta in Perucca.
10. Rossi Giuseppina ved. Nervo.
12. Majat geom. Carlo.

BRA, seconda via a sinistra della via Ponte Mosca oltre il corso Emilia (**H 2**). **Pret. Mand. VII, Sez. Borgo Dora — Sez. P. S. Borgo Dora — Circoscr. elett. Amm. Mand. VII; Politica Collegio II.**

Città in provincia di Cuneo, sulla linea per Alba e Savona, abitanti 14,500. Molte industrie ed ortaglie.

4. Martinetti Gio. e Sesia Luigia coniugi.
6. Biancardi Andrea di Angelo.
8. Milla Giacomo e Genta Domenica coniugi.
14 Massadro Alberto e Caterina fu Carlo.

BRESCIA (Corso), secondo a destra oltre il Ponte Mosca, opposto al corso Emilia (**I 4**). **Pretura Mand. VII, Sez. Borgo Dora — Sez. P. S. Borgo Dora — Circoscriz. elettor. Ammin. Mand. VII; Polit. Collegio II.**

Per memoria ... della ... città ... nella storia della Lega Lombarda e nelle insurrezioni per l'indipendenza italiana ... di ... Ab. oltre 70 000 ... fabbricazione delle armi.

1 Municipio di Torino (Scuole Aurora).
1 *bis* Trabbia Gio., Michele Gius. e Carlo di Benedetto.
3 Trabbia Gio., Michele, Giuseppe e Carlo di Benedetto.
5. Clerico Luigi fu Pietro
5 *bis* Trabbia Gio., Michele, Giuseppe e Carlo di Benedetto.
7. Boffa frat. e sorelle.
9 ☞ De Paolini, Matossi e C. (Ditta
11. Id. id.
15. ☞ Audino Teresa in Canavesio.
17. Giorda Caterina moglie Busso Gius.
19. Milanesio Gio. Batt. di Felice.
21. ☞ Bertone Alessio fu Gius.
4 Poccardi Paolo e Cesare fu Gius.
6. Id. id.
12.14. Dogliotti Angiola ved. Corra e figlia
16 Pastore Domenico, Angelo, Paolino e Ferdin. fu Gius
16 *bis* Peluffo Felicita ved. Gardino.
18. Penasso Luigi.
20. Asilo inf Maria Ter. (Asilo succursale Principe di Napoli).
22 Caneparo Michele, Giacomo, Filomena fu Giovanni.
24. Cerutti Maria Rosa moglie Storno Stef.
26 Bosco Angelo di Simone e Monteu Domenica fu Gio. coniugi.

BRICCA Mario, via perpendicolare al corso Casale, penultima prima della cinta daziaria (**N 9**). **Pretura Mand. VI, Sez. Borgo Po — Sez. P. S. Borgo Po — Circoscr. elettor. Ammin. Mand. VI; Polit. Collegio V.**

Durante l'assedio di Torino (1706) ... Duca di Savoia a penetrare nel castello di Pianezza, passando per una sotterranea galleria di cui egli solo conosceva gli ... e così fur prigioni ... Francesi ... Il fatto avvenne ... settembre di quell'anno e Maria Bricca ... stessa ...

BRICHERASIO, seconda via a sinistra del corso Vitt. Em. II dopo il corso Siccardi, m. 270 (**D 8**). **Pret. Mand. V, Sez. Borgo S. Salvatore — Deleg. di P. S. San Secondo — Circoscriz. elettor. Amm. Mand. V; Polit. Collegio IV.**

Dal conte Giovanni Battista di Bricherasio, comandante i Piemontesi alla battaglia dell'Assietta, vinta contro i Francesi il 19 luglio 1747. Morto in Bricherasio il 16 settembre 1782.

5. Municipio di Torino.
7. ☞ Hertz Ottilia fu Gio. Gugl., e madre.
9. Id. id.
11. ☞ Rauchenegger Sofia in Graf.
11 *bis* Id. id.
2,4. Casana cav. gr. uff. ing. Severino, senatore.
6. Tavallini Margherita ved. Baloco.
8 Casana gr. uff. cav. ing. Severino. senatore.
12. Cappa avv. Camillo fu Antonio.
18 ☞ Silvetti Filippo fu Felice.

BRINDISI, via tra il corso Principe Oddone e l'Oratorio Salesiano (**E 3**). **Pret. Mand. VII, Sez. Borgo Dora — Sez. P. S. Borgo Dora — Circoscriz. elett. Amm. Mand. VII; Polit. Collegio II.**

Città d'Italia, con circa 20,000 abitanti, posta sopra un piccolo promontorio nella Provincia di Lecce. Il suo porto, già rinomato nell'antichità, è ora divenuto il punto di congiunzione tra la rete delle strade ferrate europee e il canale di Suez. Nel 1870 la Valigia delle Indie abbandonò la via di Marsiglia per prendere quella di Brindisi.

7. Marchis Cesare fu Giuseppe.
6. Bosio Carlo fu Giuseppe.

BRIZIO (Strada Privata del). Borgata Madonna del Pilone oltre la barriera di Casale. **Pret. Mand. VI, Sez. Borgo Po — Sezione P. S. Borgo Po — Circoscriz. elettor. Amm. Mand. VI; Polit. Collegio V.**

BROCCA ... verso ... Borgo Rubatto via ... **Pret. Mand. VI, Sez. Borgo Po — Sez. P. S. Borgo Po — Circoscriz. elett. Amm. Mand. VI; Polit. Collegio V.**

2, 4, 6, 8, 10. Mattirolo ing. Ettore.

BROFFERIO Angelo, prima via a destra del corso Re Umberto (**E 7**). **Pret. Mand. III, Sez. Monviso — Sez. P. S. Moncenisio — Circoscriz. elett. Amm. Mand. III; Polit. Collegio IV.**

Uomo politico, patriota, letterato, poeta in vernacolo e ... nato a Castelnuovo ... nel 1802 e morto a Locarno il 25 maggio ...

1 ☞, 3. Ambrosetti cav. Vincenzo ed Avondo Valeria coniugi.

BRUGNONE Carlo Giovanni, prima via a destra di via Nizza dopo la piazza omonima (**E 12**). **Pretura Mand. V, Sez. Borgo S. Salvatore — Sez. P. S. San Salvatore — Circoscr. elett. Amm. Mand. V; Polit. Collegio IV.**

Zooiatro, nato in Ricaldone il 27 agosto 1744, morto in Torino il 3 marzo 1818. Fu il primo direttore della Scuola Veterinaria piemontese.

1. Cavallero sac. Gio., Rossetti Michelang. e Valletti Lorenzo. Martinetti Carlo e Rigazzi Domenico (eredi).
9. Bachetti frat. (Ditta).
15. ☞ Grimassi e Pollino (Ditta).
17. Brusca Pietro e Perotti Cristina coniugi.
2. Demanio dello Stato (R. Scuola Veterinaria).
4. ☞ Bachetti frat. (Ditta).

BRUNETTA (Via Privata) Borgata Cenisia, Regione Pozzo Strada oltre la barr. di Francia **Pret. Mand. V, Sez. Borgo San Salvatore — Delegazione P. S. San Secondo — Circoscriz. elett. Amm. Mand. V; Polit. Collegio IV.**

Dall'antica e rinomata fortezza nelle vicinanze di Susa innalzata da Vittorio Amedeo II su disegno ... Bertola. Considerata come una delle meraviglie dell'arte militare, ... abbattuta in seguito al trattato di Cherasco nel 1796.

BUNIVA Michele, sul corso S. Maurizio, parallela a nord-ovest di via Barolo, m. 430 (**L 7**). **Pretura Mand. VI, Sez. Borgo Po — Sez. P. S. Borgo Dora — Circoscriz. elett. Amm. Mand. VI; Polit. Collegio III.**

Introduttore del vaccino in Piemonte, nato a Pinerolo il 15 di maggio del 1762, morto a Pisa ... 25 di ottobre del 1834.

3. Venchi cav. Silviano e Ditta Venchi S. e C.
5. Id. id.
7. Id. id.
9. Giachino Antonietta in Roccarino.
9 *bis* Id. id.
11. Porta cav. Carlo.
13. Stratta Firmino.
15. Ballario Fiorenzo, Giulio e Maddalena fu Luigi
17. Municipio di Torino (Scuole elem.).
19. Id. id.
23 Martina frat.
25. Ferraris Paolo.
2. Banca di Torino.
6. Way Luigi e Comp. (Ditta).
8. Mellica Antonio fu Carlo Giuseppe.
10 Trossarelli Eugenia.
12. Iorietti Teresa fu Carlo.
14. Mean Giacinta ved Ravazza. Ravazza Pietro.
16. Marucchi Giacomo.
24. Belletti Francesca in Demaria, e Maria fu Domenico.
26. Ceppi Giacomo di Giuseppe.
28. Martina Gio. e figli.

BURDIN, oltre il corso del Valentino, a sinistra di via Nizza, m. 610 (**G 11**). **Pret. Mandamento V, Sez. Borgo S. Salvatore — Sez. P. S. San Salvatore — Circoscriz. elett.** dal n. 1 all'11 e dal 2 al 10, **Ammin. Mand. V; Polit. Collegio IV**; dai n. 12 e 13 al fine **Amm. Mand V, Polit. Collegio III.**

Dedicata ai fratelli di questo nome, che impiantarono nel 1822 uno stabilimento orto-agricolo in Torino, nei terreni ora occupati da questa via.

3. Buglione-Ceresa Corrado fu Vitt.
5. Almeri Gio. fu Mich.
13. Carbeddu ing. Gio. Antonio fu Gius.
17. Carbeddu ing. Gio. A. fu Gius.
23. Municipio di Torino (Scuola Rayneri).
25. Id. id
29. Piacenza Caterina di Pietro moglie Tasso Agostino.
29 *bis*. ☞ Baldracco Ab. fu Giovanni.
31. Einaudi Carlo fu Gio.
4. Malcotti Domenico.
6. Talucchi Vespas.
8. Rua sac. Michele e condomini.
10. Bovè Angelo fu Franc
12 Mure Bened. e sor.
24. Perosino Gioachina ved. Molin Aug.
26. Oriani Michelina vedova Buzzetti e figli Bernardo, Matilde e Rosa-Paolina
28. Id. id.
30. Debiaggi Casimiro
36. Scrivano Emilia in Sorisio.
38. Mazzucchelli Giuseppina ved. Bocca.

CABOTTO Sebastiano. Quarta via da aprirsi parallelamente a mezzodì del corso Peschiera (**G 11**). **Pretura Mand. V, Sez. Borgo S. Salvatore — Delegaz. di P. S. San Secondo — Circoscr. elett. Amm. Mand. V; Polit. Collegio IV.**

Celebre navigatore, a servizio dell'Inghilterra, visitò le Antille ed il Brasile; diede il nome di *Rio della Plata*, scoprì l'inclinazione dell'ago magnetico e scrisse la *Relazione* dei suoi viaggi. D'origine veneziana, nacque nel 1477 e morì nel 1557.

CACCIA (via della). Prima via a destra di via Roma (**G 7**). **Pret. Mand. I, Sez. Dora — Sez. P. S. Dora — Circoscr. elett. Amm. Mand. I; Polit. Collegio I.**

Prende il suo nome dall'albergo della *Caccia Reale*.

1 Macario Gio. Batt. Mogliotti Franceschina e Giuseppina fu Felice. Beghatti Giuseppe.
5. Mogliotti Franceschina e Giuseppina fu Felice.
2. Melano Mario fu Giuseppe.
Bertini cav. Giuseppe e Clotilde fu Francesco.
Asinari fratelli.

CACCIE (Strada delle), Fraz. Lingotto oltre la barriera di Nizza. **Pret. Mand. V, Sez. S. Salvatore — Sez. P. S. San Salvatore — Circoscr. elett. Amm. Mand. V; Polit. Collegio IV.**

CAGLIARI. Nell'ingrandimento del Borgo Vanchiglia oltre Dora. Terza via da aprirsi parallelamente a sud-est della strada al Parco (**L 5**). **Pret. Mand. VII, Sez. Borgo Dora — Sez. P. S. Borgo Dora — Circoscr. elett. Amm. Mand. VII; Polit. Collegio II.**

Città della Sardegna, capoluogo di provincia. Abit. quasi 54,000. Antichissima città fondata dai Cartaginesi, con avanzi di monumenti.

1. Torretta Domenico, Ferdinando e Luigi fu Michele.
3. De Lapierre Daniele.
5. Delapierre Daniele fu Giuseppe.
4. Boffa Felice e frat. fu B.

CAIROLI (corso), alla sinistra del Po fra via dell'Ospedale e il corso Vitt. Em. m. 500 (**I 9**). **Pret. Mand. IV, Sez. Po — Sez. P. S. Po — Circoscriz. elett. Amm. Mand. IV; Polit. Collegio III.**

In onoranza di questa famiglia pavese che dette tanti martiri per l'indipendenza italiana, nell'occasione della morte di Benedetto Cairoli, uno dei Mille, stato Presidente dei ministri.

1. Bossoli Maria ed Olga di Franc.
2. Vitale cav. Cesare.
4. ☞ Seyssel (De) Maurizio nob. dei march. d'Aix.
6. Andreis avv. Vitt. fu Luigi.
8. Engelfred avv. Gius.
10. Vigitello Benedetto fu ing. Costantino e Vigitello Ant. fu Pier Luigi.
12. Id. id.
14. Economato Apostol.
14 *bis* Municipio di Torino (Sifilicomio ed Opera Bogetto).
16, 18. Vitale cav. avv. Giacomo fu Raff.
18 *bis*. Comba cav. avv. Alfredo.
Ballardo Emilio e sorelle fu Giacomo e Galosso Clotilde-Luigia vedova Teghillo.
Ferrero Antonietta in Pagliano.
20. Vitale avv. Gian Giacomo fu Raff.
22. Comba avv. Alfredo.
24. Gaia Pietro.
Billotti Vincenzo e Rostagno ing. Ugo.
26. Agnelli Carolina vedova Manero.

CALLERI (Strada vicinale del), Frazione Reaglie oltre la borgata Madonna del Pilone. **Pret. Mand. VI, Sez. Borgo Po — Sez. P. S. Borgo Po — Circoscriz. elett. Amm. Mand. VI; Polit. Collegio V.**

CALVO Edoardo, a nord est della piazza Nizza (**F 12**). **Pret. Mand. V, Sez. Borgo S. Salvatore — Sez. P. S. San Salvatore — Circoscr. elett. Amm. Mand. V; Polit. Collegio IV.**

Medico, nato in Torino nel 1773, morto nel 1804. Egli è più particolarmente conosciuto per aver pubblicato alla macchia *Favole e Poesie* in dialetto piemontese divenute rarissime, piene di sentimenti liberali, ostili all'occupazione francese, e la famosa *Ode su la vita d'campagna;* Brofferio chiamò Calvo il principe della poesia piemontese.

1. Ginepro Giovanni ed Augusto fu Gius.
3. Cappa Agnese vedova Bellone Gio. e figli.
Fava Giacomo fu Gio. Batt.
2. Bassignana Clotilde vedova Golzio.
4. Baretta Lor. (eredi). Bonvicino Lorenzo. Broglio Gio. Ceppi Giacomo.
Segue 4. Grimaldi frat. e sor.
Perrone Angela ved. Bonelli.
Osnengo Costanza, Bernardo e Francesca-Secondina fu Secondo.
6. Broglio Giovanni
6 *bis* Grimaldi frat. e sorella.
8. Cavallo Angela in Devalle.
10. Grimaldi frat. e sor.

CAMPAGNA (Strada vicinale della), Borgata Madonna di Campagna oltre la barriera di Lanzo. **Pret. Mand. VII, Sez. Borgo Dora — Delegaz. P. S. San Donato — Circoscriz. elettor. Amm. Mand. VII; Polit. Collegio II.**

CAMPAGNETTE (Strada vicinale delle), Frazione Regio Parco e Maddalene oltre la barriera del Camposanto. **Pret. Mand. VII, Sezione Borgo Dora — Sez. P. S. Borgo Dora — Circoscr. elett. Amm. Mand. VII; Polit. Collegio II.**

CAMPAGNINO (Strada vicinale del), Frazione Cavoretto. **Pret. Mand. VI, Sezione Borgo Po — Sez. P. S. Borgo Po — Circoscriz. elettor. Amm. Mand. VI; Polit. Collegio V.**

CAMPANA, a sinistra di via Nizza, la terza dopo il corso del Valentino, m. 500 (**G 11**) **Pret. Mand. V, Sez. Borgo S. Salvatore — Sez. P. S. San Salvatore — Circoscriz. elett.** dal n. 1 al 13 e dal 2 al 8 **Amm. Mand. V, Polit. Collegio IV**; dal n. 10 e 15 al fine **Amm. Mand. V; Politica Collegio III.**

Avvocato piemontese e poi generale nel [illegible] di Francia, [illegible]

1. Fubini cav. Davide.
2. Ocelletti fratelli.
2bis. Id. id.
3. Bianchetti comm. nob. Lanfranco.
4. Id. id.
5. Delmastro Ces. Gio. e Virginia fu Lor.
6. Valli Maddalena moglie Imbrico.
8. Olivero e condomini.
10. Casa Parrocchiale Sacro Cuore di M.).
15. Mure J. M. (Ditta).
17. Id. id.
20. Valle Franc. fu G. B.
21. Peracca conte Mario Giacin. ed Alfredo.
31. Scaglietti Giacomo.
32. Municipio di Torino.
33. Bona cav. G. B. fu Gio. Lorenzo.
34. Bizzozero comm. prof. Giulio (eredi).
37. San Quirico cav. prof. Carlo e Lattuada Carolina coniugi.

CAMPO (via del), [illegible] Vittoria oltre la [illegible] Lazzo. **Pret. Mand. VII, Sezione Borgo Dora — Deleg. P. S. San Donato — Circoscr. elett. Amm. Mand. VII; Polit. Collegio II.**

CANAVERI Gio. Batt, da via della Fucina a via del Mercato (**H 5**). **Pret. Mand. VII, Sez. Borgo Dora — Sez. P. S. Borgo Dora — Circoscr. elett. Amm. Mand. VII; Polit. Collegio II.**

Nato in Borgomare (Oneglia) il 25 settembre 1733, [illegible] PP. dell'Oratorio, vescovo di Biella, poi di Vercelli, ove morì nel 1811 il 13 gennaio. Fondatore del ritiro per le vedove e nubili sulla collina Torinese.

5. Sottocornolo Francesco fu Gio.
7, 9. Astrua Giacomo fu G. B.
11. Varetto Gio. Batt. fu Bernardo.

CANOVA Antonio. Terza via trasversale a via Nizza a mezzodì del corso Dante, m. 800 (**F 14**). **Pretura Mand. V, Sez. Borgo San Salvatore — Sez. P. S. San Salvatore — Circoscriz. elett.** fino al n. 30 **Amm. Mand. V, Polit. Collegio IV**; dal n. 32 al fine **Amm. Mand. V; Polit. Coll. III.**

Celebre scultore nato in Possagno il 1° novembre 1757 e morto in Venezia il 13 ottobre 1822. Ha scolpito [illegible] 150 statue o monumenti, tra i quali le famose *tre Grazie*, il *Mausoleo di papa Rezzonico* e quello d'*Alfieri* in Santa Croce a Firenze. Dopo la caduta di Napoleone, l'Italia deve a lui il ricupero di una gran parte delle sue ricchezze artistiche.

5, 7. Martin Giovanni.
9, 11. Bertinetti Giov.
37. Bassignana Virginia ved. Righini e figli.
39. Roero Gio. e Mezzo Ida coniugi.
41. Cerato Natalina di Gio. e nascituri dallo stesso Gio.
43. Perotti Carlo.
45. Gianolio Enr. fu Gio.
47. Fontana Savino fu Bartolomeo.
10. Fornaroli Giuseppe fu Giacomo.
12. Lagutaine Carlo Adolfo.
14. Candelo fratelli e sor. fu Giuseppe e Garetto frat. e sor. di Francesco.
16. Aloatti Francesca.
24. Reggio P., Audisio L. (Ditta).
32. Fatetti Angela ved. Solaro.
34. Galli frat. e sorelle fu Ant.
38. Chiaretta Eugenia ved. Testori. Testori prof. Angelo.
40. Boccardo Antonio fu Francesco.
42. Colombo Pacifico fu Bonaparte.
44. Bussolino Carlo.
46. Morano Sebastiano.
48, 50. Tua Antonio fu Ambrogio.
52. Davico Vincenzo.
56. Id. id.

CANTELLO (Strada privata), oltre la piazza [illegible] S. Margherita. **Pret. Mand. VI, Sez. Borgo Po — Sezione P. S. Borgo Po — Circoscriz. elett. Amm. Mand. VI; Polit. Collegio V.**

CAPPEL VERDE, da via Venti Settembre [illegible] (**G 6**). **Pret. Mand. I, Sez. [illegible] — Sez. P. S. Dora — Circoscr. elett. Amm. Mand. I; Polit. Collegio I.**

[illegible] nella via.

1. Moletti Maria in Cattaneo e Tirozzo cav. Giacomo.
Gili Orsola moglie Margary.
Tonelli cav. avv. Carlo.
3. Goitre Celestina [illegible] Giuseppe [illegible] Audano.
5. Fagnoni Vittori[illegible]
7. Cravanzola [illegible] in Turelli[illegible]
2, 4, 6. Seminario [illegible]

CARDINAL MAURIZIO, prima via [illegible] Casale dopo l'imbocco della via [illegible] (**M 9**). **Pret. Mand. VI, Sez. Borgo Po — Sez. P. S. Borgo Po — Circoscriz. elett. Amm. Mand. VI; Polit. Collegio V.**

Quarto figlio di Carlo Emanuele di Savoia e di [illegible] d'Austria, che fu nominato Cardinale a [illegible] anni da Paolo V, ma poi rinunciò al [illegible] dopo avere invano lottato per aver la Reggenza [illegible] Maria Cristina di Francia.

15. Bernard-Barret Alfonsina in Ferri, Adelina in Fusco e Maria fu Alfonso.

CARENA Giacinto, via parallela a destra di via S. [illegible], m. 450 (**D 4**). **Pret. Mand. VII, Sez. Borgo Dora — Deleg. P. S. San Donato — Circoscr. elett. Amm. Mand. VII; Polit. Collegio II.**

Fisico, compilatore del *Dizionario d'Arti e Mestieri* e di molte altre pregevoli opere, nato in Carmagnola addì 25 di aprile 1778, morto a Torino il 8 di marzo del 1859.

1. Rubiola eredi.
3. Gandiglio Giulio e Luigia fu Salvatore.
3bis. Baussano Paolo.
5. De Benedetti Camillo fu Alessandro.
7. Genovese Pietro fu Antonio.
9. Renaudi Enr. fu Sim.
11. Galleani d'Agliano nob. Callisto fu Nic.
13. Sicco Giacomo e Bocca Luigia coniugi.
17. Guala Margher. ved. Richiardi e figlie Camilla ed Enrichetta.
19. Masprone Carlo.
21. Rossi Luigi (eredi).
23. Merlo Carlo fu Carlo.
25. Panizzardi Maria.
27. Battetta Spiritina vedov. Bonino (eredi).
29. Brunero Maria in Sicco Francesco. Berutti Francesco.
31. Abiate Lod. fu Luigi.
33. Mattea Domenica in Enrietto.
35. Gioria Carlo fu Carlo Domenico.
37. Deagostini Giuseppa in Ferrero Fermin.
39. Lovera Efisio fu Gio.
41, 43. Id. id.
2. Caffarel Alb. Ernesto.
4. Id. id.
6. Albera Angelo. Picco Lino Tommaso fu Carlo Felice.
8. Rasario Raimondo.
10. Paschetta Paola ved. Marengo e figli Marengo Pietro, Gio. Antonio e Paola Catterina.
12. Giordana Giacomo fu Francesco.
14. Bianco Margherita e Giuseppe fu Gio.
16. Pedemonte Gio.
18. Tallia Bartolomeo.
20. Gerbino Mansueto.
24. Martinolo Giovanni e Luigi fratelli.

CARIGNANO Eugenio Emanuele (Piazza). A metà di via Accademia delle Scienze, lunghezza m. 100, larghezza m. 35 (**G 7**). **Pret. Mand. I, Sez. Dora — Sez. P. S. Dora — Circoscriz. elett. Amm. Mand. I; Polit. Collegio I.**

Questa piazza ha nome dal Palazzo Carignano fatto [illegible] Casa Savoia, [illegible] Carignano dal titolo [illegible] il duca [illegible] Emanuele [illegible] suo figlio Tommaso.

Cornaglietti Giuseppe fu Michele.
Società Teatro Carignano.
[illegible]pineto cont. Rita ved. Morelli di Popolo [illegible]onte Paolo.
[illegible]pineto cont. Rita ved. Morelli di Popolo [illegible] Paolo.

16. Dalla Valle di Pomaro march. Aless. fu Giuseppe.
18. Società dei consumat. Gaz luce.
20. Olivetti frat. fu Lazz.
22. Besana Marta-Maria fu Giorgio in Garbagni dott. Em.
24. Luserna Borengo di Borà march. Maurizio.
24bis. Id. id.
26. Dumontel comm. Feder. ed avv. cav. Enrico fu Gilberto.
28. Antonielli d'Oulx cav. Ang. e cav. Carlo Felice di cav. Aless.
30. Coardi di Bagnasco e Carpeneto march. Em. fu Alf.
32. Id. id.
34. Martini e Rossi (Ditta).
36, 38. Lanza avv. Vitt. e Gius. fu Mich. e loro madre Giacobini Maria ved. Lanza.
40. Jocteau bar. avv. Carlo Alberto.
42. Priotti Ignazio per la sua prole.
44. Priotti Ignazio e Cerutti Antonietta coniugi.
46. Priotti Ignazio per la sua prole.

CARLO ALBERTO (Piazza), avanti il Palazzo [illegible], lungh. m. 80, largh. m. 70 (**H 7**). I numeri [illegible] **Pret. Mand. I, Sez. Dora**, i dispari **Pret. Mand. IV, Sez. Po — Circoscr. elett.**, n. dispari **Amm. Mand. IV, Polit. Collegio III**; i n. pari **Amm. Mand. I; Polit. Collegio I.**

CARLO ALBERTO. Prima via a destra di via [illegible] ai c. Vitt. Eman. II, m. 800 (**G 7**). Dal [illegible] al 10 **Pret. Mand. I, Sez. Dora**, dal 12 al 46 **Pret. Mand. III, Sez. Monviso**, tutti i numeri dispari **Pret. Mand. IV, Sez. Po**. — I n. dispari **Sez. P. S. Po**, i pari **Sez. Monviso — Circoscr. elett.** dal n. 2 al 10 **Amm. Mand. I; Politica Collegio I**; dal n. 12 al fine **Amm. Mand. III; Polit. Collegio IV**; per tutti i n. dispari **Amm. Mand. IV; Polit. Collegio III.**

Re di Sardegna dal 1831 al 1849, largitore dello Statuto, banditore della prima guerra per l'indipendenza e per l'unità d'Italia. Nato a Torino il 2 di ottobre [illegible] 1798, abdicò la corona in favore del figlio Vittorio Emanuele dopo la sconfitta di Novara nel 1849, e morì in esilio ad Oporto il 28 luglio dello stesso anno. La sua salma venne trasportata alla Basilica di Soperga.

1. Giordano avv. Luigi.
3. Bocca avv. Giuseppe.
5. Combetti cav. Gius.
7. Della Chiesa di Benevello march. Cecilia in Solaro del Borgo.
9. Melano Marianna fu comm. Giovanni.
[illegible] LL. AA. RR. Principi di Principe Amedeo di Savoja.
17. Id. id.
19. Lavalle sor.
21. Caranti Luigia nata Suaut-Avena.
23. Id. id.
25. Parrocchia della Madonna degli Angeli.
27. Dumontel comm. Federico, ed avv. cav. Enr. fu Gilb.
Cornaglia Gio., Barone, Bertana Vallaro e Guidetti.
29. Bolmida Enrichetta ved. Bay (eredi).
Malvisi Virginio e Ressia Giuseppina coniugi.
31. Bolmida Enrichetta ved. Bay.
31bis. Guerrieri di Mirafiore e Fontanafredda c^a Margherita n. Boasso.
33. Simondetti Luigi e Luisa fu Carlo.
33bis. Sacco Emanuele, Ang. e Luigi fu Luigi.
35. Id. id.
37, 39. Basco cont. Virginia moglie Riccardi di Lantosca.
41, 43, 45. Rosazza ing. Ernesto.
2. Mannati Maria in Pollo e Moriondo Elisabetta in Dal-Vesco.
4. Reale Comp. ital. di Ass. gen. sulla vita.
6. Id. id.
8. Demanio dello Stato (Palaz. Carignano).
10. Demanio dello Stato (Offic. carte valori).
12. Perratone Armandi avv. Gaet. (eredi).
14. Zappata cav. avv. Alf. fu Carlo.

CARLO BOTTA, prima via a destra di via S. Domenico, oltrepassato il corso Valdocco (**E 5**) **Pretura Mand. II, Sez. Moncenisio — Sez. P. S. Moncenisio — Circoscriz. elett.** i num. 1 e 2 **Amm. Mand. II; Polit. Collegio I**; dai n. 3 e 4 al fine **Amm. Mand. II; Polit. Collegio II.**

Medico e celebre storico, autore della *Storia d'Italia* in continuazione di quella del Guicciardini, nato a S. Giorgio Canavese il 6 novembre del 1766, morto a Parigi il 10 di agosto del 1837. Gli Americani gli eressero un monumento per la sua *Storia dell'Indipendenza degli Stati Uniti d'America.*

1. Bocca Giuseppina moglie Lovera.
5, 7. Perucca Enrico fu Gio. Batt.
4. Rignon cav. Vittorio fu Enrico.
6. Castelli Lidia fu Enrico.

CARLO EMANUELE II, (Piazza, detta *Carlina*), sull'incontro della via Accademia Albertina e v. Maria Vitt., lungh. m. 122, largh. m. 122 (**H 8**). **Pret. Mand. IV, Sez. Po — Sez. P. S. Po — Circoscriz. elett. Amm. Mand. IV; Politica Collegio III.**

Duca di Savoia e Principe di Piemonte, nato in Torino il 20 di giugno del 1634, morto il 12 giugno del 1675. Eresse il castello della Venaria, ed aprì sui monti la strada fra Ciamberì e Lione. La piazza fu aperta nel 1678.

1. Fiore Luigia ed Olimpia fu Luigi.
9. Ferrero d'Ormea marchese Gustavo Camillo.
2. Passarino cav. Aug. fu Gaspare.
8. Segre Augusto di Salomone.

CARLO FELICE (Piazza), avanti la Staz. ferrov. di P. N. lungh. m. 173, largh. m. 98 (**F 9**). **Pretura Mand. III, Sez. Monviso — Sez. P. S. Monviso — Circoscriz. elett. Amm. Mand. III; Polit. Collegio IV.**

Nato in Torino il 6 aprile del 1765, re di Sardegna dal 1821 al 1831, nel qual anno morì il 27 di aprile. Fece incominciare la piazza omonima su disegno di Carlo Promis.

1. Varrone Maria in Grasso.
3. Id. id.
5. Simondetti Luigi.
7. Piatti Romea moglie Biglia G. B.
9. Darbesio fratelli e sorelle fu Francesco e nipoti Darbesio ing. Francesco ed Antonietta fu Gius. Emilio.
2. Borgnana Picco Giovanna ved. Bosco.
4. Id. id.
6, 8, 10. Id. id.
12. Avogadro di Collobiano nob. Vitt.
14. Corsi di Bosnasco fratelli.
16. Magnani Pietro e sorella fu Gio. Pietro.

CARLO PROMIS, via a destra del corso Siccardi oltre il giardino che circonda il Maschio della Cittadella **(E 7)**. **Pret. Mand. III, Sez. Monviso — Sez. P. S. Monviso — Circoscriz. elettorale Amm. Mand. III; Polit. Collegio IV.**

Insigne architetto e scrittore di Storia patria, nato in Torino nel 1808 addì 18 febbraio, e quivi morto il 20 maggio 1873.

3. Guazzone Giuseppe di Carlo.
5. Boero Vincenzo.
7. Id. id.

CARLO VIDUA, via parallela alla via S. Donato fra la via Galvani e la via Medail, m. 300 **(C 4)**. **Pretura Mand. VII, Sez. Borgo Dora — Delegazione P. S. San Donato — Circoscriz. elett. Amm. Mand. VII; Polit. Collegio II.**

Illustre viaggiatore ed erudito, nato a Casal Monferrato nel 1785 e morto in Amboina nel 1832. I suoi scritti furono raccolti e pubblicati da Cesare Balbo.

1, 3. Municipio di Torino (Scuole Boncompagni).
7. Caneparo Giovanni.
11. Marengo Giuseppe.
18. Albera sac. Paolo e Condomini (Scuole Apostoliche).

CARMAGNOLA, prima via a sinistra della via Ponte Mosca oltre il corso Emilia **(H 3)**. **Pretura Mand. VII, Sez. Borgo Dora — Sez. P. S. Borgo Dora — Circoscrizione elett. Amm. Mand. VII; Polit. Collegio II.**

Fece parte del marchesato di Saluzzo, ne fu l'antemurale e partecipò a tutte le sue vicissitudini. Carlo Em. I nel 1588 l'annesse ai suoi Stati. È patria di Franc. Bussone detto il ***Carmagnola***, del filosofo protagonista Bertini ed altri stimati uomini. Capol. di Mandamento. Popolazione 13,005.

12-14. Fiandro G. B. e consorte.

CARMINE (via del), parallela a nord di via Garibaldi e piazza Statuto, fra la piazza Savoia e il c. Beccaria, m. 550 **(F 5)**. **Pret. Mand. II, Sez. Moncenisio — Sez. P. S. Moncenisio — Circoscriz. elett. Amm. Mand. II; Polit. Collegio I.**

Dalla chiesa dedicata alla B. V. del Carmine, costrutta nel 1732 su disegno lasciato dal Juvara. Una delle più belle di Torino per architettura.

1. Saluzzo di Paesana e Castellar damigelle Artemisia Aurelia e Maria di Marchese Marco.
3. Parrocchia del Carmine.
5. Id. id.
7. Demanio dello Stato (Scuole ginnasiali).
9. Radicati di Primeglio cont. Benedetta vedova D'Ovando (eredi).
Nutz damig. Gius. Bonaudo frat. e sor.
11. Bertolotti Giulio, Adolfo, Guido, Maria e Adele fu Gius.
13. Demanio dello Stato (Caser. Dabormida).
15, 17, 19. Marchini commendatore Franc. fu ing. Angelo.
21. Curioni cav. avv. Gio.
23, 25, 27. Municipio di Torino Scuole Federico (Sclopis).
31. Cerino-Zegna comm. Antonio.
33, 35. Dogliotti Cecilia ved. Colongo.
2. Gay di Quarti conte Corrado fu Leop.
4. Istituto Pio dei Rachitici.
6. Fassolle Amalia in Botteri.
8. Balzet Emma fu Alb. in Beltramo Massimiliano.
12. Municipio di Torino (Quartiere San Daniele).
14. Demanio dello Stato (Già Magaz. milit.).
16, 18 Id. id.
20. Gilardi Lucia in Poesio e Poesio Rosa in Lisa Mattia.
22. Id. id.
24. Viola P. di Gio.
26. Malinverni Carlo (eredi) e Piana Guglielmo.
28. Id. id.

CAROSSETTO (Strada privata del), Frazione Regata Vittoria oltre la barr. di Lanzo. **Pret. Mand. VII, Sez. Borgo Dora — Delegaz. P. S. San Donato — Circoscriz. elett. Amm. Mand. VII; Polit. Collegio II.**

CAROSSIO (Strada del), Frazione Madonna di Campagna oltre la barr. di Lanzo. **Pret. Mand. VII, Sez. Borgo Dora — Delegaz. di P. S. San Donato — Circoscr. elett. Amm. Mand. VII; Polit. Collegio II.**

CARROZZAI (via dei), ultima via a destra di via Roma, fra questa e la via Venti Settemb. **(F 8)**. **Pret. Mand. III, Sez. Monviso — Sez. P. S. Monviso — Circoscriz. elettor. Amm. Mand. III; Polit. Collegio IV.**

Da alcuni fabbricanti di carrozze che esistevano in questa via anticamente.

1. Borgnana-Picco Giovanna ved. Bosco.
3, 5. Id. id.
2. Borbonese contessa Adele moglie Viglietti.
4. Blanchin Antonio e figlio Lorenzo.

Segue 4. Carron-Cesa fratelli fu Felice Borbonese Ad. moglie Viglietti.
Festa avv. Corrado.
Camossi Ida ved. Marentini.
Biglia cav. Gio. Batt.
6. Camossi Ida ved. Marentini.

CARTMAN (Strada comunale del), Frazioni Sassi e Mongreno oltre la borgata Madonna del Pilone. **Pret. Mand. VI, Sez. Borgo Po — Sez. P. S. Borgo Po — Circoscr. elett. Amm. Mand. VI; Polit. Collegio V.**

CASA BENEFICA, piazza compresa tra la Duchessa Jolanda, Principi d'Acaja, Susa e Palmieri fronteggiante l'Istituto Casa Benefica **(C 6)**. **Pretura Mand. III, Sez. Porta Susa — Sez. P. S. Monviso — Circoscriz. elett. Amm. Mand. III; Polit. Collegio IV.**

CASALE (Corso), alla destra del Po, da piazza Gran Madre di Dio alla Barriera di Casale, m. 900 **(M 8)**. **Pret. Mand. VI, Sez. Borgo Po — Sezione P. S. Borgo Po — Circoscr. elettor. Amm. Mand. VI; Polit. Collegio V.**

Borgo romano ascritto alla tribù Pollia. Chiamato dai Romani ***Bodincomagum***. Nel sec. IX venne donato al vescovo di Vercelli. L'imperatore Federico lo rese libero colla sola dipendenza dall'Impero. Ne ebbero l'investitura i marchesi di Monferrato. Nel 1703 fu questa città ceduta con tutto il Monferrato al duca di Savoia. È patria di Evasio Leone, del Vidua, Giovanni Lanza, ecc. Capoluogo di Circondario nella Provincia di Alessandria. Popolaz. 32,000. Fu fortificata nel 1852.

2. De Bernocchi dott. Restituto ed ing. Giacomo fu Francesco.
6. Decarolis Prospera ed Adelaide fu Lor.
8. Monticelli cav. Nicolangelo e Monticelli Angela di Gius.
10, 12. Francesia Anna-Maria ved. Polla.
16. Brocchi fratelli.
18. Bessone Carlo fu Andrea.
20. Vallino Filippo e Maria di Carlo e Vallino Carlo fu Bernardino.
22. Rossi Stefano ed Antonio di Domenico.
32. Saroldi ing. Carlo.
34. Id. id.
36. Id. id.
38. Id. id.
40. Guglielminotti Costantino, Pietro e Gius. fu Carlo.
42. Danio Maddalena.
42*bis*. Raspi Maria.
42*ter* Silvano Rosa.
44. Peyroleri Maria in Verano comm. Carlo.
46. Rosa Ant. fu Gio.
48. Calderini e Zelasco (Istituto Protette S. Giuseppe).

Gamero Annetta ved. Favero
50. Pazzini Gius., Carolina, Antonina, Luisa e Licinia fu Carlo.
52. Id. Giuseppe fu Giovanni.
54. Ricovero Mendicità.
56. Id. id.
64. Sacerdote Adolfo, Alb., Enr., Gugl. e Guido fu Raffael.
66. Momigliano Aless. fu Moise (eredi).

CASALIS Goffredo, ottava via a sinistra della via Cibrario (Vedi Goffredo Casalis) **(B 4)**. — Dalla via Cibrario alla strada di Francia **Delegaz. di P. S. San Donato**, dallo stradale di Francia al fine **Sezione Monviso — Circoscr. elettorale Amm. Mand. VII; Polit. Collegio II.**

CASANETTE (Strada vicinale delle), Frazione Abbadia di Stura oltre il R. Parco. **Pret. Mand. VII, Sez. Borgo Dora — Sez. P. S. Borgo Dora — Circoscrizione elettor. Amm. Mand. VII; Polit. Collegio II.**

CASANOTTO (Strada privata del), Frazione Bertolla oltre il Regio Parco. **Pret. Mand. VII, Sezione Borgo Dora — Sez. P. S. Borgo Dora — Circoscriz. elett. Amm. Mand. VII; Polit. Collegio II.**

CASELLE, prima via a destra del corso Principe Eugenio **(E 4)**. Sino ai n. 10 e 13, **Pret. Mand. II, Sez. Moncenisio**, indi al fine. **Pret. Mand. VII, Sez. Borgo Po** — Dal corso Princ. Eugenio al corso Regina Margherita **Sez. P. S. Monviso**, dal corso Regina Margherita al fine **Sezione Borgo Dora — Circoscr. elettorale Amm. Mand. VII; Polit. Collegio II.**

Borgo del contado torinese. Fu eretto in marchesato da Carlo Emanuele I a favore di Tommaso principe Carignano. Nel 1475 vi aveva una celebre stamperia. Ivi furono anche le più antiche cartiere del Piemonte. Capoluogo di Mandamento. Abitanti 5126. Parecchie importanti industrie.

9. Givone Carlo fu Gasp.
11, 13. Borio Eligia-Adelaide in Canuto e Giuseppina vedova Balmazzo sorelle.
15. Comminetti Ern. e Moriondo Cat. coniugi
29. Carosso Lorenzo e Vitale fratelli.
8. Piccatti Carlo fu Francesco e Rivo Giuseppina coniugi
10. Rubino Giuseppe.

CASSINI Gian Domenico, nell'ingrandimento a sud della piazza d'Armi, via parallela a ponente del prolungamento del corso Siccardi **(C 10)**. **Pret. Mand. V, Sez. Borgo S. Salvatore — Delegaz. P. S. S. Secondo — Circoscr. elett. Amm. Mand. V; Polit. Collegio IV.**

Celebre astronomo italiano, organizzatore dell'Osservatorio di Parigi; nato nel 1665, morì nel 1712.

CASTEGGIO, a nord del corso Vittorio Eman. II, oltre Po **(I 10)**. **Pret. Mand. VI, Sez. Borgo Po — Sezione P. S. Borgo Po — Circoscriz. elett. Amm. Mand. VI; Polit. Collegio IV.**

Comune in provincia di Voghera reso celebre dalle vittorie dei Francesi e degli Italiani sugli Austriaci il 20 maggio 1859.

2. Camusso comm. dott. Alessio.

CASTELFIDARDO (Corso), a ponente della nuova piazza d'Armi **(G 8)**. **Pret. Mand. V, Sez. Borgo S. Salvatore — Delegaz. P. S. San Secondo — Circoscriz. elett. Amm. Mand. V; Polit. Collegio IV.**

Luogo della provincia d'Ancona; 6400 ab. Battaglia vinta dall'Esercito italiano sul pontificio il 18 di settembre del 1860.

9. Pezzi Bartolomeo fu Pietro e nipoti Pezzi Bartolomeo, Guido e Riccardo fu Candido.
39. Bertone Domenico e Cochici Maria.

CASTELLAMONTE, ultima via a sinistra del corso Principe Oddone, prima dello stradale di Francia **(D 5)**. **Pret. Mand. III, Sez. Monviso — Delegazione P. S. San Donato — Circoscriz. elett. Amm. Mand. III; Polit. Collegio IV.**

Conte Vittorio Amedeo, architetto civile ed ingegnere militare, morto nel 1675. Costrusse il Palazzo Reale di Torino, piazza S. Carlo e l'Ospedale di S. Giovanni Battista.

1. Crucco Domenica moglie Grisone.
2. Carbone Adelaide fu Gius. ved. Mancio Luigi e figlie Amalia, Olimpia.
3. Id. id.

CASTELLO (piazza), lungh. m. 223, largh. m. 168 **(H 7)**. **Pret. Mand. I, Sez. Dora — Sez. P. S. Dora — Circoscriz. elettor. Amm. Mand. I; Polit. Collegio I.**

Dall'antico castello che sorge in mezzo, costrutto da Ludovico di Savoia, principe d'Acaia, nel 1403, ora sede della Corte di Cassazione; già sede del primo ramo del Parlamento Piemontese.

Isol. 28. Demanio dello Stato (Pal. Madama).
1. Munic. Torino (Teatro Regio).
2, 3, 4. Id. id.
5, 6, 7. Id. id.
8. Provincia di Torino. Lista civile.
9. Provincia di Torino
9*bis*, 10. Id. id. Lista civile.
11, 12. Prov. di Torino.
13. Lista civile.
14. Gianoli cav. Rinaldo fu Gius.
15. Gianazzo di Pamparato conte Vittorio Enrico fu Carlo Enr.
16. Piccini Antonio e Traversa Giuseppa coniugi.
Arnosio Maria fu Em.
Gamba Domenico
Poccardi cav. avv. Eugenio.

Segue 16. Rossi Teresa in Morteo.
Mauletti Gio. Batt. e figlia Adele.
18. Giriodi di Monastero conte Augusto, cav. Filippo e Guglielmo fu Carlo.
Melano Mario fu Giuseppe.
19. Soc. *La Fondiaria*.
22. Cecconi avv. Enrico Carlo fu Carlo Pietro.
23. Nomis di Pollone conte Dionigi ed Emma fu Paolino Romana Mario fu Fr.
25. Reale Comp. Ital. d'Assic. Vita.
26. Mannati Maria in Polto e Moriondo Elisabetta in Dal Vesco.
Martini e Rossi (Ditta)

CASTELLO DI MIRAFIORI (Strada provinciale detta anche del Sangone), Frazioni Lingotto e Mirafiori oltre la barriera di Nizza. **Pret. Mand. V, Sez. S. Salvatore — Sez. P. S. S. Salvatore — Circoscriz. elett. Amm. Mand. V; Polit. Collegio IV.**

CATANIA, nell'ingrandimento del Borgo Vanchiglia oltre Dora, seconda via parallela a sud-est della strada al Parco, m. 770 **(L 5)**. **Pret. Mand. VII, Sezione Borgo Dora — Sezione P. S. Borgo Dora — Circoscriz. elett. Ammin. Mand. VII; Polit. Collegio II.**

Capoluogo di Provincia nell'isola di Sicilia. Abitanti quasi 150,000, posta alle falde dell'Etna, porto di mare. La città, più volte danneggiata dall'eruzione del vulcano, fu sempre ricostruita, ed è una delle più belle e regolari dell'isola e d'Italia.

5. Craveri cav. Ignazio.
7. Vecchietti Oreste e sorelle fu Ambrog.
11. Albesiano-Pio Carlo.
17. Chiapino Fran. e Cravero Maria coniugi.
19. Argentero Lorenzo.
23. Zimaglia Carlo fu Giovanni.
35. Colongo Alfredo e Pietro fu Gio.
4. Demichelis Giovanni fu Giacomo.
6. Cred. Fondiario del Banco di Napoli.
40. Delmastro, Vaudetti, Testore e Demezzi (Ditta).

CAVALLERIZZA, prima isola a sinistra oltrepassata la caserma di cavalleria, in v. Zecca (**I 7**). **Pret. Mand. VI, Sez. Borgo Po — Sez. P. S. Po — Circoscr. elett. Amm. Mand. VI; Polit. Collegio III.**
Così detta dal quartiere vicino di cavalleria.

1. Demanio dello Stato (Cavallerizza)
2. Pezza Gius. fu Pietro.
3. Id. id.
4. Vegezzi Teresa Luigia ved. Ferrante.

CAVALLI Gio. Carlo, fra il corso Princ. Oddone e la cinta daziaria a notte del Foro Boario (**B 6**). **Pret. Mand. III, Sez. Monviso — Sez. P. S. Monviso — Circoscriz. elett. Amm. Mand. III; Polit. Collegio IV.**
Generale d'artiglieria; nacque a Novara nel 1808; ideò il moto rotatorio dei proiettili mediante la rigatura e dal 1846 fece costrurre cannoni a retrocarica. Nel 1870 fu creato Senatore del Regno; morì a Torino nel 1879.

30. Martinotti Laura fu Gio.
32. Martinotti frat. e sorelle fu Gio., e Camusso Domenica di Giacomo.

CAVORETTO (Strada comunale di). Frazione S Vito e Cavoretto oltre la barriera di Piacenza. **Pret. Mand VI, Sez. Borgo Po — Sez. P. S. Borgo Po — Circoscriz. elettor. Amm. Mand. VI; Polit. Collegio V.**

CAVOUR Camillo, da via Roma, a sinistra, al corso Cairoli, m. 870 (**H 9**). Sino ai n. 12 e 13. **Pret. Mand. III, Sez. Monviso**, indi al fine **Pretura Mand. IV, Sez. Po** — Da via Roma a via Carlo Alberto **Sez. P. S. Monviso**; dalla via Carlo Alberto al fine **Sez. Po.— Circoscriz. elett.** dal n. 1 al 13 e dal 2 al 12 **Amm. Mand. III, Politica Collegio IV**; dai n. 15 e 14 al fine **Amministr. Mand. IV; Polit. Collegio III.**
Ministro sotto Vittorio Emanuele II, uno dei principali fattori dell'unità d'Italia, nato in Torino il 10 di agosto del 1810, morto il 6 di giugno del 1861.

1. Carbone madre e figlie.
3. Falcione Giuseppe e Serafino fu Pietro.
5. Quadro di Ceresole contessa Maria Alessina in Roasenda di Roasenda.
7. Renaud de Falicon conte Emilio.
7*bis*. Fubini prof. Simone e Abramo frat.
9. Id. id.
11. Gazelli di Rossana e S. Sebastiano nob. Marco.
13. Luserna Rorengo di Rora marchese Maurizio.
15. Caranti Luigia nata Suaut-Avena.
17. Id. id.
19. Thaon Revel di San André march.ª Isabella nata Pes di Villamarina.
21. Camera Commercio.
23. Galli Ferdinando, Camillo, Antonio, Giuditta e Luisa fu Antonio.
25. Demanio dello Stato. (Museo Industr.).
27. Id. id.
29. Osped. S. Giovanni.
31. Id. id.
33. Id. id.
35. Rey cav. Giacomo e figli Guido ed Ugo.
37. Id. id.
39. Id. id.
41. Hebert march. Adele ved. Ferrero De Gubernatis Ventimiglia di Baussone.
43. Engelfred avv. Gius.
45. Id. id.
45*bis* Id. id.
47. Id. id.

2. Serra fratelli.
4. Chianetti Placido.
6. Gay di Montariolo conte Ernesto, e Giorgina di Edoar.
8. De Roussy de Sales conte Eug.
10. Balbiano di Colcavagno frat. e sorelle fu march. Gottifredo.
12. Id. id.
14. Dogliobene Giuseppa fu Francesco. Zanalda Cesare fu Luigi. Demo Luigia.
16. Ceppi coniugi e Ceriana Giuseppina in Marenco.
18. Della Rovere Clotilde in Ricci.
20. Fubini Marco. De Barbieri Eugenia ved. Chelini e Rosa in Miretti sor.
22. Biandrà di Reaglie conte Massimo fu conte Vespasiano.
24. Id id.
26. Alessio Teresa ved. Rossi
28. Luserna di ... marchesa Vi... moglie Fassati
30. Fassati di Balzola Coniolo marc... Evasio.
34, 36. Monastero Sacramentine.
38, 40. Guerrieri di ... rafiori e Fontfreddà conte ... stone e Boasso ... tessa Margherita coniugi.
44. Pastoris di S. ... cello Alberti ... dova Tealdi.
46. Veggi Emilia ... Luigi moglie ... rini cav. ing P...
48. Vigitello Ben... fu Costantino ... gitello Ant fu ... Luigi.
50 Id. id.

CAVOUR (Piazza). A levante dell'incrociamento ... vie Cavour e S. Massimo (**H 9**). **Pret. Mand. IV, Sez. Po — Sez. P. S. Po — Circoscr. elett. Amm. Mand. IV; Polit. Collegio III.**

1. Municipio di Torino (Scuole Tommaseo).
2, 3. Stallo Matilde, Rodolfo e Valerio fu Gaetano.
4. Levi Samuel ed eredi di Marco.
6. Demanio (Monastero Sacramentine).
8. Dellazoppa cav. ... fu Felice e Mol... Emilia fu P... coniugi.
7. Rey cav. Giac. e figli.
9, 10. Biscaretti di Ruffia conte Rob.
14. Ospedale di S. Giovanni.

CELLINI, nell'ingrandimento del Borgo S. Salvatore, a mezzodì del corso Dante. Terz'ultima via trasversale a via Nizza (**E 14**). **Pret. Mand. V. Sez. Borgo S. Salvatore — Sez. P. S. San Salvatore — Circoscr. elett.** i n. 18 e 20 **Amm. Mand. V. Polit. Collegio IV**; dai n. 1 e 22 al fine **Amm. Mand. V; Polit. Collegio III.**
Distinto orefice, cesellatore e incisore. Nato a Firenze nel 1500, morto nella stessa città il 13 febbraio 1571. Uomo enciclopedico, si distinse anche quale ingegnere, strategico, e scultore. Di lui ci resta pure una pregiata autobiografia, che fa testo in letteratura.

15, 17. Roux e Viarengo (Ditta corr. in Torino).
19. Bosshardt Emma, Emilio ed Olga fu Carlo.
23. Galli Ferdin., Cam., Antonio, Giuditta e e Luisa fu Ant.
33. Marchesi ing. Enr., frat. e sorelle.
35. Cernusco Beatrice fu Paolo e madre Fornaca Beatrice ved. Cernusco.
18. Porta G. B. e C. (Ditta).
20. Id. id.
28. Gandolfi Achille fu Secondo.
30. Buscaglione Caterina fu Pietro ved. Veglia Luca e figli Ernesto, Gio., Pietro e ...
34. Ughes cav. Giuseppe fu Andrea.
36. Colombatto G. B.
38. Luzi Dom. di Gaet.

CERES, Via in Borgo Campidoglio oltre la barriera del Martinetto. **Pret. Mand VII, Sezione Borgo Dora — Deleg. P. S. San Donato — Circoscr. elett. Amm. Mand. VII; Polit. Collegio II.**
Borgo nelle valli della Stura di Lanzo. Abit. ... Ricercata residenza estiva.

CERNAIA, da p. Solferino a p. S. Martino, m. 820 (**I 7**). Numeri pari **Pret. Mand. II, Sez. Moncenisio**, num. dispari **Pret. Mand. III, Sezione Monviso** — Num. dispari **Sez. P. S. Monviso**, ... **Sez. Moncenisio — Circoscr. elett.** dal n. 1 al ... **Ammin. Mand. III, Polit. Collegio IV**; ... 25 al fine **Amm. Mand. III, Polit. Collegio IV**; dal 2 al fine **Amm. Mand. II; Polit. Collegio I.**
In memoria della battaglia vinta dall'Esercito piemontese in Crimea, sul fiume Cernaia, il 16 agosto 1855.

... Panizza cav. ... ngelo.
... Id. id.
... riana cav. Vinc. ... Pietro.
... Crosa comm. ... Vinc. e fratello ... v. Edoardo.
... si-Rodoli Orsola ... d. Rockstol.
... Id. id
... llone comm. Eug. ... Gian Giacomo.
... Demanio dello ... ato (Caserma Cernaia).
... sarino Carlo.
27 Marchelli geometra Angelo.
... Municipio di Torino (Dock).
31 Id. id.
... Vecchi cav. avv. Luigi.
... Id. id.
6... Poccardi cav. avv. Eugenio.
... Milano di Portula nobile Emilia.
... Rey cav. Giacomo.
16 Dellazoppa Franc.
18 Tappi frat.
20. Besozzi fratelli e sorelle fu Ferdinando.
22. Oliveri Maria ved. Colongo.
24. Besozzi ing. Gius., geom. Franc. ed avv. Ferdin.
26. Frisetti Felicita ved. Lana.
28. Frisetti Anicetta moglie Lampugnani.
30. Agnelli Gio., Frisetti Anicetta mogl. Lampugnani.
32. Negri comm. avv. Candido.
34. Boetti Carlo di Ant.
36. Id. id.
38. Galoppo Maria fu Secondo.
40. Vercellone coniugi.
42 Borsarelli marchesa Amalia moglie Balbo di Vinadio conte Giuseppe.
44. Marini avv. Enrico fu Luigi.
46. De Filippi avv. Gius.

CERVINO, via in Borgo Monte Bianco oltre la barriera di Milano. **Pret. Mand. VII, Sez. Borgo Dora — Sez. P. S. Borgo Dora — Circoscr. elett. Amm. Mand, VII; Polit. Collegio II.**
(In tedesco Mattherhorn) è uno dei più alti monti delle Alpi Pennine (m. 4482). Separa la valle d'Aosta dalla Svizzera, si scopre facilmente da Torino per la sua alta forma aguzza.

CEVA, via in Borgo S. Donato, parallela a nord della via Dronero, in protendimento della via Ivrea a ponente della nuova stazione di smistamento in Valdocco (**F 14**). **Pret. Mand. VII, Sez. Borgo Dora — Delegaz. P. S. San Donato — Circoscr. elett. Amm. Mand. VII; Polit. Collegio II.**
Città di circa 5700 abitanti. Fu dei Liguri Statielli, aventi per confinanti i Vagienni, e per dono di Carlo V passò ai Duchi di Savoia. Fu capoluogo di un marchesato, Napoleone I vi fece demolire il forte. Il suo castello fu carcere politico

1. Ferrero sorelle fu Michele.
5. Poma A. e C. (Ditta).
7. Meliga Lorenzo fu Giovanni.
29. Pelazza Bartolomeo e Franc. fu Domenico (Ditta).
2. Poma Anselmo e Comp. (Ditta).
20. Manero Ant. fu Gio.
22. Rubiola Carlo fu Carlo.
24. Pochettino Domenica, Vittoria, Anna, Rosa fu Gio

CHIABRERA Gabriele, nell'ingrandimento del Borgo S. Salvatore, prima via a levante del corso Massimo d'Azeglio, a nord del corso Dante (**F 14**). **Pret. Mand. V, Sez. Borgo S. Salvatore — Sez. P. S. San Salvatore — Circoscr. elett. Amm. Mand. V; Polit. Collegio III.**
Distinto poeta, nato a Savona l'8 giugno 1552, morto nella stessa città il 14 ottobre 1637. La grazia e la dolcezza de' suoi versi lo fecero chiamare l'*Anacreonte italiano*

8. Peracca conte Mario e fratelli.
28. Masoero Ermenegildo e Galetto Caterina coniugi.
30. Ajassa Carolina in Dardanelli.
42. Gentinetta Valentino fu Lorenzo.
44. Musso Pietro fu Carlo.
46. Mossi Carlo fu Giovanni.
52. Davico Vincenzo.

CHIERI, all'angolo est della p. Gr. Madre di Dio, in protendimento opposto alla via Vittozzi Ascanio, m. 430 (**M 9**). **Pret. Mand. VI, Sez. Borgo Po — Sez. P. S. Borgo Po — Circoscriz. elett. Amm. Mand. VI; Polit. Collegio V.**
Città antichissima, citata da Plinio sotto il nome *Carea Potentia*, si eresse in Comune indipendente nel secolo XII. Fu incendiata da Federico Barbarossa nel 1155. Si diè spontanea ad Amedeo VI di Savoia nel 1347. È patria dei Balbo, dei Bertone, dei Broglia, dei Benso di Cavour, dei Balbiano, ecc. È capoluogo di Mandamento. Popolazione 12,687. Ha un famoso duomo e molte manifatture tessili.

7. Serra Gaspare. Bertola Giuseppe e Gustavo.
9. Basco contessa Virginia in Riccardi di Lantosca.
11. Bosq Giuseppina moglie Bellone.
13 Id id.
15. Basco contessa Virginia in Riccardi di Lantosca.
4, 6 Cogo avv. Luigi fu Paolo-Orazio.
12. Municipio di Torino (Scuole Roberto d'Azeglio).

CHIERI (Strada provinciale di), Frazione Reaglie oltre la borgata Madonna del Pilone. **Pret. Mand. VI, Sez. Borgo Po — Sezione P. S. Borgo Po — Circoscr. elett. Ammin. Mand. VI; Politica Collegio V.**

CHIESA (Via alla), Frazione R. Parco oltre la barr. del Camposanto. **Pret. Mand VII, Sez. Borgo Dora — Sez. P. S. Borgo Dora — Circoscr. elett. Amm. Mand, VII; Polit. Collegio II.**

CHIOMONTE, via nella borgata S. Paolo, prolungamento del Corso Principi d'Acaia. **Pret. Mand. V, Sez. San Salvatore — Delegazione P. S. San Secondo — Circoscriz. elettor. Amm. Mand. V; Polit. Collegio IV.**
Comune ... Monte di Susa, rinomata residenza estiva. Vino rinomato. Abitanti 1350.

CHISOLA, via nella Frazione Molinette oltre la barriera di Nizza. **Pret. Mand. V, Sez. S. Salvatore — Sez. P. S. San Salvatore — Circoscr. elett. Amm. Mand. V; Polit. Collegio IV.**
Piccolo affluente del Po in prov. di Torino, circondario di Pinerolo.

CHISONE, a ponente di via Nizza, prima del corso Dante (**E 13**). **Pret. Mand. V, Sezione Borgo S. Salvatore — Sez. P. S. San Salvatore — Circoscriz. elett. Amm. Mand. V; Politica Collegio IV.**

Torrente del Piemonte che nasce presso le [illegible] di Barulfredi. Il suo corso è di 80 chil.; sbocca nel Pellice a breve distanza ad ostro-levante del villaggio di Garzigliana.

3. Busso Domenico.
5. Ferrino Maria in Parodi cav. Eugenio.
7. Trinchero Franc.

2. Mondino sac. Francesco e Pietro.
4. Rachetti Paolo, Ern. e Federico frat.

CHIUSE (Le) (Vedi Le Chiuse)

CHIUSELLA, via nella borgata Monte Rosa tra la barriera di Milano ed il Regio Parco. **Pretura Mand. VII, Sez. Borgo Dora — Sez. P. S. Borgo Dora — Circoscriz. elettorale Amm. Mand. VII; Polit. Collegio II.**

Affluente di destra della Dora Baltea, in circondario d'Ivrea.

CHIVASSO, a levante della via al Ponte Mosca oltre il corso Brescia (**H 3**). **Pret. Mand. VII, Sezione Borgo Dora — Sez. P. S. Borgo Dora — Circoscriz. elett. Amm. Mand. VII; Politica Collegio II.**

Città creduta d'origine romana, già parte dell'antica Marca di Ivrea, poi soggetta ai Marchesi di Monferrato; venuta in potere di Casa di Savoia nel 1430. Capoluogo di Mandamento. Popolaz. 9423.

1. Cotella Domenica ved. Bianchetta.
5. Ferrero Mart. fu Lor.
7. Pasquario Vittorio, Antonietta, Teresa, e Felicita fu Felice.
9. Id. id.

12. Ghiglieno Carlo.
14. Formini Pietro fu Antonio e Oitana Natalia coniugi.
16. Benna Martino e Sesia Luigia coniugi.
18. Gilli Margherita in Galantini.

2. Municipio di Torino (Scuole dell'Aurora).
6. Negretti Lorenzo.
8. Sogno G. B., Mattasoglio G.
10. Penne avv. Gio. Batt.

22. Momigliano cav. Isaia fu Moise.
24. Pressenda Maria in Morando.
26. Marenco Eugenia ed Adele fu Luigi.

CIBRARIO Luigi, in protendimento della via Garibaldi oltre la piazza Statuto, m. 1000 (**D 5**). **Pretura Mand. VII, Sez. Borgo Dora — Delegaz. P. S. San Donato — Circoscriz. elettorale Amm. Mand. VII; Polit. Collegio II.**

Ministro sotto il re Vittorio Emanuele II, nato in Torino il 23 di febbraio del 1802, morto a Trobiolo il 1° ottobre del 1870. Lasciò opere storiche di sommo ed incontestato valore.

1. Zanetto Fede-Maria fu Giov. ved. Borrione e figli Annib., Gio., Gugl., Ottavio, Giuseppina in Tribaudino e Franc.ª fu Giacomo.
3, 5. Fubini Beatrice fu avv. Donato.
7. Brigando Giuseppe
9. Razzetti Maria fu Gaspare ved. Garneri Spirito Ant.
11. Di Saluzzo di Paesana e Castellar Artemisia, Aurelia e Maria di marchese Marco.
13. Voghera Carolina fu Carlo moglie Segato Luigi.
15. Florio Daniele e Sereno fu Ermen.

17. Scotti Federico fu Giuseppe.
19. Società Anon. Piem. di Elettricità.
21, 23. Zanetti cav. Pietro
25. Peretti Carolina fu Gio. Pietro ved. Briatore Felice.
27. Visetti fratelli e sor.
35. Pautassi Giuseppe.
39. Padrini fratelli fu Giuseppe.
41. Cottino Secondo fu Filippo.
43. Beltramo Leop. ed Ossola Teresa con.
45. Viola P. di Gio. e Salza Maria di Federico coniugi.
47, 49. Abbati avv. Luigi e sorelle fu Ercole.
53. Garrone geom. cav. Gio. fu Ant.

4. Milano cav. Edoardo
6. Sperino dott. Felice e Maria fu Casimiro
10. Resegotti Lorenzo fu Giuseppe.
10*bis*. Zorio Calisto fu Giuseppe.
12. Pecco avv. Basilio, Pietro e Laura fu Edoardo.
14. Marengo Guglielmo e Maria.
16. Riberi avv. Antonio
18, 20. Rimella don Gaspare fu Lazzaro. Riva Palmira fu Cristoforo. Trezzini suor Luigia fu Domenico.
22. Barberis prof. Pietro (Istituto).
24. Id. id.

26. Bellia geom. Alberto di Gius.
28. Id. id.
38. Strambi Antonio fu Nicola.
40. Mortarotti Gio. fu Pietro.
42. Marengo G.
44. Abbati avv. Luigi e sorelle fu Ercole
46*bis*. Verna Alfredo e Cleofe fu Mich.
48. Toesca - Abl... Emilia
50. Perotti Achille.
52. Paschetta Pietro, Gio., Franc. e sorelle fu Michele
72. Osped. Maria Vittoria.

CIGLIANO (Via privata), Regione Vanchiglia oltre la Cinta daziaria. **Pret. Mand. IV, Sez. Po — Sez. P. S. Borgo Dora — Circoscriz. elett. Amm. Mand. VI; Polit. Collegio III.**

Comune di 6100 abit. in circondario di Vercelli a poca distanza dalla Dora Baltea sullo stradale Nazionale Torino-Milano. Nei dintorni un potente elevatore solleva dalla Dora l'acqua per un canale d'irrigazione.

CIGNA Francesco, via a destra del corso Regina Margherita, in protendimento del corso Valdocco (**F 3**). **Pret. Mand. VII, Sez. Borgo Dora — Sez. P. S. Borgo Dora — Circoscriz. elett. Amm. Mand. VII; Polit. Collegio II.**

Uno dei tre fondatori dell'Accademia delle Scienze, nato a Mondovì il 2 di luglio del 1734, morto a Torino nel 1790. S'applicò allo studio dell'elettricità in medicina ed inventò l'elettroforo.

1. Ganna Lucia moglie Delfino.
3, 5. Id. id.

2. Rayneri e C. (Ditta).
4, 6. Ganna Lucia moglie Delfino.

CIGNAROLI, terza via a destra della via al Ponte Mosca, dopo la piazza Emanuele Filiberto (**H 4**). **Pret. Mand. VII, Sez. Borgo Dora — Sez. P. S. Borgo Dora — Circoscriz. elett. Amm. Mand. VII; Polit. Coll. II.**

Famiglia di pittori paesisti, incisori, acquarellisti, miniatori e scultori, che operarono dalla seconda metà del XVII secolo sino al principio del presente. Il più conosciuto è Gian Bettino, che visse nella prima metà del secolo XVIII.

1. Parrocchia di San Gioachino.
3, 5. Bellone Carlo.

2. Biscaretti di Ruffia conte Roberto.

4. Decarlini Giuseppe, Michelangelo ed Ernesta fu Gio.
6. Corendo eredi di Luigi e Treves Vittorio Emanuele.

CIMITERO DELLA MADONNA DI CAMPAGNA (Strada comunale del), Frazione Madonna di Campagna oltre la barriera di Lanzo. **Pret. Mand. VII, Sez. Borgo Dora — Delegazione P. S. San Donato — Circoscr. elett. Amm. Mand. VII; Polit. Collegio II.**

CIMITERO DI CAVORETTO (Strada comunale del), Frazione Cavoretto oltre la barriera di Piacenza. **Pret. Mand. VI, Sezione Borgo Po — Sez. P. S. Borgo Po — Circoscriz. elettor. Amm. Mand. VI; Polit. Collegio V.**

CIMITERO DI POZZO STRADA (Strada comunale del), Frazione Pozzo Strada, oltre la barriera di Francia. **Pret. Mand. V, Sez. S. Salvatore — Delegazione P. S. San Secondo — Circoscriz. elett. Ammin. Mand. V; Politica Collegio IV.**

CINISCHIA, via nella borgata Cenisia, Frazione di Pozzo Strada, oltre la barriera di Francia. **Pretura Mand. V, Sez. S. Salvatore — Deleg. P. S. San Secondo — Circoscrizione elett. Amm. Mand. V; Polit. Collegio IV.**

Fiumicello che ha la sua origine dal lago del Moncenisio, e che passando per Novalesa, affluisce nella Dora Riparia a Susa.

CIRCONVALLAZIONE (vedi ultima via)

CIRIÈ, via protendentesi dalla p. S. Pietro in Vincoli in direzione verso ponente (**F 3**). **Pret. Mandamento VII, Sez. Borgo Dora — Sez. P. S. Borgo Dora — Circoscriz. elettor. Ammin. Mand. VII; Polit. Collegio II.**

Nel 1234 il Comune da cui prende nome questa via, obbediva ai Marchesi di Monferrato; passò poscia in potere d'Amedeo IV che lo ipotecò in favore del Marchese di Monferrato quando sua figlia Margherita gli andò sposa, per guarentire la dote, e passò in eredità ai Marchesi di Monferrato alla morte di Amedeo V. Capoluogo di Mandamento nella Provincia di Torino. Popolazione 5193.

1. Piccola Casa Divina Provvidenza.
3. Opera Pia Barolo.
7. Arduino Giuseppe. Roda Gio. Batt. Opera Pia Barolo.
13. Cappa Carlo fu Battista.
15. Rua sacerdote Michele e Lago sacerdote Angelo.
25. Milone Agnese in Lana.
27. Cappa Carlo fu Batt.
29. Nizia Franc.
31. Nizia Secondo.

33. Nizia Giovanni.
39. Armanda teol. Lor.
45. Arduino Giuseppe.

2. Rebagliati Onorina fu Gio. Batt.
6. Piccola Casa della Divina Provvid.
10. Armanda teol. Lorenzo.
12. Velasco cav. Felice.
14. Cassardo Enrico.
18. Momigliano frat. fu Moise (Ditta).
22. Id. id.
28. Arduino Gius.

CITTADELLA (via della). Prima via a destra della via Siccardi che precede il corso Siccardi. m. 270 (**F 6**). **Pret. Mand. II, Sezione Moncenisio — Sez. P. S. Moncenisio — Circoscr. elettor. Amm. Mand. II; Polit. Collegio I.**

Dalla cittadella fatta costruire dal duca Emanuele Filiberto (1564-65) co' disegni e la direzione di Francesco Paciotto da Urbino, e demolita quasi interamente dal 1850 al 1860. Ora non resta che il mastio convertito in museo d'artiglieria.

1. Municipio di Torino (Scuole Moncenisio)
3. Id. id.

2. Fasella madre e figli.
4. Rocca Cesare e Valentina in Asteggiano fu Leone.
6. Gilardini Erminia e Luigi fu Vinc.

8. Garzena Giacomo di avv. Giulio.
10. Garzena avv. Giulio.
12. Opera S. Paolo.
14. Id. Id.
16. Arneodo Giacomo fu Giuseppe.
18. Traversa Giuseppina moglie Piccini Ant.

CLEMENTE Stefano, terza via parallela a notte dello stradale di Francia (**B 4**). **Pret. Mand. VII; Sez. Borgo Dora — Delegaz. P. S. San Donato — Circoscrizione elettorale Ammin. Mand. VII; Polit. Collegio II.**

Valente scultore in legno, torinese. Lasciò molte opere pregiate, specialmente nelle chiese di Torino.

COLLEASCA, Via nella borgata Campidoglio, oltre la barriera del Martinetto. **Pret. Mand. VII, Sezione Borgo Dora — Delegaz. P. S. San Donato — Circoscriz. elett. Amm. Mand. VII; Polit. Collegio II.**

COLLEGNO (Strada antica vicinale di), Frazione di Pozzo Strada, oltre la barriera di Francia. **Pret. Mand. V e VII, Sez. S. Salvatore e Borgo Dora — Delegazione P. S. San Donato — Circoscriz. elett. Amm. Mand. VII; Politica Collegio II.**

Comune di 2300 abitanti a breve distanza da Torino, sulla linea ferroviaria di Francia. La sua antica e celebre Certosa ingrandita fu convertita in dipendenza del R. Manicomio di Torino. Possiede un magnifico castello sulle rive della Dora Riparia.

COLLEGNO (Vedi Giacinto Collegno).

COLLI Luigi Bernardo, prima via a sinistra del c. Vittorio Emanuele II dopo il c. Vinzaglio (**C 8**). **Pret. Mand. V, Sez. Borgo S. Salvatore — Delegaz. P. S. San Secondo — Circoscriz. elett. Amm. Mand. V; Polit. Collegio IV.**

Distinto generale piemontese, nato in Alessandria il 29 marzo 1756, morto il 7 maggio 1809. Fece le campagne del 1792 e 1796 contro i Francesi negli eserciti di Nizza e del Tanaro, distinguendosi tanto nelle operazioni di attacco che di difesa. Compì pure molte missioni diplomatiche. Venne incorporato nell'esercito francese, e nominato generale di brigata. Il governo francese gli accordò una ricompensa nazionale, ed il suo nome è scritto nell'arco di trionfo della Stella a Parigi.

1. Rey cav. Gio. fu Ant.
3. Balduino Lidia ved. Comba dott. Mario.

2, 4. Guelpa ing. G. e C.
10. Debernardi Eugenio e Giovanni fu Gius.
12. Ferrero Gola Paolo fu Tommaso.

24. Gallina Enea e Filippo fu Luigi.
60. Società Torinese per abitazioni popol.
62, 64, 66. Id. id.
142. Zoppetto Margherita, Vinc. e Rosa fu Domen. e madre Barovero Isabella ved. Zoppetto.

COLLINO Ignazio. Alla destra del Po, a monte del ponte in pietra (**L 9**). **Pret. Mand. VI, Sezione Borgo Po — Sezione P. S. Po — Circoscriz. elett. Amm. Mand. VI; Polit. Collegio V.**

Celebre scultore in marmo, nato in Torino nel 1724; si ammirano i suoi lavori in Soperga, nella Venaria e nell'Armeria Reale, ove le quattro grandi statue allegoriche ed i quattro medaglioni ovali sono opere di lui e del fratello Filippo.

1. Municipio di Torino.
3. Id. id.
5. Id. id.
7. id. id.

9. Diatto cav. Gio. Batt.
11. Id. id.
11*bis* Id. id.
13. Id. id.

COLOMBARO (Strada privata del), detta anche dell'Osella. Frazione Vanchiglia oltre la cinta daziaria. **Pret. Mand. IV, Sezione Po — Sezione P. S. Borgo Dora — Circoscriz. elettorale Amm. Mand. VI; Polit. Collegio III.**

Da una cascina che porta questo nome.

COLOMBO Cristoforo, nell'ingrandimento a sud della piazza d'Armi, seconda via parallela al c. Peschiera (**D 11**). **Pret. Mand. V, Sez. Borgo S. Salvatore — Deleg. P. S. San Secondo — Circoscr. elett. Amm. Mand. V; Polit. Collegio IV.**

Grande navigatore genovese, a cui si deve la scoperta dell'America. Nato a Genova, verso il 1435, morì a Valladolid il 20 maggio 1506. Le peripezie dei

...oi viaggi, l'importanza della sua scoperta, le tribolazioni patite prima che Ferdinando *il Cattolico*, re di Spagna, accettasse la sua offerta, e la sua miseranda fine, lo resero popolare in tutto il mondo. Gli si eressero monumenti a Genova, a Barcellona ed in America.

NB. Numerazione provvisoria a partire da via Piazzi.

3. Pipino Angelo fu Giovanni.
5. Brondolo Teodoro e Torre Giuseppa coniugi.
7. Chinca avv. Camil. Frola Secondo, senatore del Regno. Vandetti Lodov.
35 Mattiotti Dionigi fu Gio.
47. Bruna Pietro e Nicolaj Maddalena coniugi e Tropini Ant. fu Lorenzo.
117. isol. Bogetti Guido, Maria, Amedea, Gustavo e Mario Cesare fu Gio. Celestino.
24. Nazari di Calabiana conte Paolo e Tomola Petronilla coniugi.
26 Calpini Rosa ved. Tomola e Rambosio avv. Vincenzo.
34,36. Munic. di Torino (Scuole Elem. della Crocetta Michele Coppino).
40. Antonino Ant.
46 Facenda Giuseppina ved. Sibona Gio e figlio Adolfo.
280. isol. Asilo infantile Gazelli Rignon.

COMMENDA (Strada privata della), Frazione di Lucento oltre la barriera del Martinetto. **Pretura Mand. VII, Sez. Borgo Dora — Deleg. P. S. San Donato — Circoscriz. elettorale Amm. Mand. VII; Polit. Collegio II.**

COMO, sesta via parallela a nord-ovest della strada al R. Parco **(I 3)**. **Pret. Mand. VII, Sezione Borgo Dora — Sez. P. S. Borgo Dora — Circoscr. elett. Amm. Mand. VII; Polit. Collegio II.**
Capoluogo di provincia con questo nome, posto all'estremità meridionale del lago di Como, tra Milano e il Canton Ticino, di quasi 30,000 abitanti. Città antichissima, nel medio evo capoluogo di una repubblica ghibellina; patria dei due Plinii, di Paolo Giovio, di alcuni Pontefici e dell'illustre fisico Volta.

CONSOLATA (via della), da via Garibaldi al corso Regina Margherita, m 500 **(F 5)**. **Pret. Mand. II, Sez. Moncenisio — Sez. P. S. Moncenisio — Circoscriz. elettorale** sino ai n. 7 e 10 **Amm. Mand. II, Polit. Collegio I**; dai n. 9 e 12 al fine **Amm. Mand. II; Polit. Collegio II.**
Dalla chiesa ricchissima quivi eretta su disegni del P. Guarino Guarini dal 1679 al 1705. Santuario molto venerato dai fedeli.

1. Saluzzo di Paesana e Castellar march. Marco fu marchese Federico.
3. Massimino di Ceva marchesa Elvira in Spinola e figlia Laura.
5. Ricci des Ferres barone Carlo e Roberto fu Feliciano.
7. Vola Bartolomeo.
9. Rossi dam. Adelaide
11. Francesetti di Mezzenile frat. e sorelle fu Cesare.
13. Gromo Losa di Ternengo Paolina e condomini.
15. Id. id.
2. Passarino Angelo e Carlo fu Gaspare.
4. Id. Id.
6. Ricci Lia ved. Bellardi avv. Amed.
8. Ospizio delle Orfane.
10. Monastero della Visitazione (Amministrazione del fondo per il Culto).
12. Durio frat. fu Gio.
14. Opera Pia Barolo.
16,18,20. Id. id.

CONSOLATA (Piazza della), avanti la chiesa omonima **(F 5)**. **Pret. Mand. II, Sez. Moncenisio — Sez. P. S. Moncenisio — Circoscriz. elett. Amm. Mand. II; Polit. Collegio II.**

5. Cavallo Celestino fu Francesco
2. Santuario della Consolata.

CONSOLATA (Vicolo) a mezzodì della piazza omonima **(F 5)**. **Pret. Mand. II, Sez. Moncenisio — Sez. P. S. Moncenisio — Circoscriz. elett. Amm. Mand. II; Polit. Collegio II.**

3. Mogliassi cav. dott. Giuseppe.

CONTE VERDE (già via Pelliciai), rettilineo da via Garibaldi conduce a via Basilica, m. 250 (F 6) **Pret. Mand. I, Sez. Dora — Sez. P. S. Dora — Circoscriz. elett. Amm. Mand. I; Polit. Collegio I.**
Amedeo VI di Savoia, così chiamato per predilezione al color verde, del quale andava vestito. Condusse una famosa spedizione in B... e compose il dissidio tra le repubbliche di V... e di Genova; nato nel 1334, morì nel 1383.

1. Laugier (De) cav. Alberto fu Adolfo.
3. Rodetti Irene fu avv. Pietro.
5. Policlinico generale di Torino.
7. Cerri cav. avv. Baldassarre (eredi).
9. Id. id.
11. Vigitello Giovanni fu Michele.
15. Borgis Teresa fu Gio. Batt.
17. Milano Teresa fu Giuseppe. Educatorio sordomute povere. Bertetti Annetta vedova Chiesa. Daziani Lorenzo.
19. Occhiena sorelle fu Giuseppe. Peyretti Gi... (eredi). Cerino Caterina, Maddalena e Maria fu Gio., e nipoti fu Giacomo, e nipoti fu Giuseppe.
21. Id. id.
2. Fubini Matilde fu Simone.
4. Rigat Lorenzo e Chiaffredo (Ditta). Begliatti Giuseppe fu Giuseppe. Romero Caterina e Maddalena fu Giuseppe. Versino Marietta fu Pietro.
14. Zanna Petronilla in Barrera. Zanna avv. Feder.

CORIO, via nel borgo Campidoglio, oltre la barriera del Martinetto. **Pret. Mand. VII, Sezione Borgo Dora — Deleg. P. S. San Donato — Circoscr. elett. Amm. Mand. VII; Polit. Collegio II.**
Comune di 6300 abit. in circondario di ... Campagna molto ricercata in estate.

CORPUS DOMINI (Piazza del), in via Palazzo di Città **(G 6)**. **Pret. Mand. I, Sez. Dora — Sez. P. S. Dora — Circoscriz. elett. Amm. Mand. I; Polit. Collegio I.**
Chiesa innalzata nel 1607 su disegno di Ascanio Vittozzi da Orvieto.

CORREGGIO, a mezzodì del corso Dante, a sinistra del protendimento del corso Massimo d'Azeglio (G 14) **Pret. Mand. V, Sez. Borgo S. Salvatore — Sez. P. S. San Salvatore — Circoscriz. elettorale Amm. Mand. V; Polit. Collegio III.**
Uno dei più rinomati e fecondi pittori d'Italia, nato verso il 1494, morto nell'età di anni 40. Egli si chiamò Antonio Allegri e il nome di *Correggio* gli venne dato da quello della sua città nativa.

CORTE D'APPELLO (via della). Prima via a destra in via Milano, m. 320 **(F 6)**. I num. **1, 2,** e **Pret. Dora**: da 3 e 6 al fine **Pret. Mand. II, Sez. Moncenisio** — Dalla via Milano a via Bellezia **Sez. P. S. Dora**; da via Bellezia al fine **Sez. Monviso — Circoscriz. elettor.** il n. 1 e 2 al 6 **Amm. Mand. I, Polit. Collegio I**; dal n. 3 e 8 al fine **Amm. Mand. II; Polit. Coll. I.**
...sede della Corte d'Assisie e Magistrati d'Appello nel palazzo detto *Curia Maxima*, incominciato su disegni del Juvara nel 1720, e continuato sullo ... del secolo, sotto la direzione del conte Benedetto Alfieri, e nel 1838 dall'architetto Michela, ed interamente compiuto.

1. Municipio di Torino (Palazzo Municipale).
3. ...si Caterina, Rosa Domenica fu Michele.
7. Vigliani ma... e figlio Gio.
9. Borani Gio. e Camilla fu Biagio.
11. Società Reale Assic. incendi.
13. ...aria cugini Ferretti sac. Felice.
2. Ricca-Barberis Mario ed Enrico Gius. fu Enrico.
4 Ceriana ing. cav. uff. Arturo fu cav. Vincenzo.
6. Martinolo Carolina fu Felice.
10. Municipio di Torino (Palazzo Preture).
14. Bellono comm. avv. Edoardo.
16. Demanio dello Stato (Palazzo della Corte d'Appello).
18. Opera Pia Barolo.
20, 22. Id. id.

COSSERIA, via a nord del corso Vitt. Em. II, oltre ... simmetrica a v. Mentana **(I 10)**. **Pret. Mand. VI, Sez. Borgo Po — Sezione P. S. Borgo Po — Circoscriz. elett. Amm. Mand. VI; Politica Collegio V.**
Comune presso Savona. Ivi dopo la battaglia di Montenotte (12 aprile 1796) il marchese Filippo del Carretto sostenne una eroica difesa contro i Francesi.

COTTOLENGO Giuseppe. A nord-est del corso Regina Margherita, tra piazza Emanuele Filiberto e la ...via di Milano, m. 2125 **(E 3)**. **Pret. Mand. VII, Sez. Borgo Dora** — Da piazza Emanuele Filiberto al corso Princ. Oddone **Sez. P. S. Borgo Dora**; dal corso Principe Oddone al fine **Delegaz. P. S. San Donato — Circoscriz. elett. Amm. Mand. VII; Polit. Collegio II.**
...issimo sacerdote, vero benefattore dell'umanità, fondatore della Piccola Casa della Divina Provvidenza, che ricovera oltre 5000 persone inferme e vecchie, con annesse varie caritatevoli istituzioni, nacque in Bra nel 1786 e morì in Chieri il 30 di aprile del 1842.

1. Fenoglio ing. Luigi, Gius., Ignazio, Teresa Angela e Giacinta fu Ignazio.
3. Solar dott. Secondo
5bis. Daziani Lorenzo.
5. Gaudenzio fratelli e sorelle.
7 Masserano Pietro.
9 Piccola Casa della Div. Provvidenza.
17. ...aleri (eredi).
19. Macchi Teresa fu Giacinto, Macchi Augusto e sorelle fu Carlo.
21 ...meris coniugi.
23. Alferro Ferdinando (eredi).
25. Copasso Fiorenzo fu Giuseppe.
27 Gillio Fortunata fu Giacomo moglie Molinatti. Cavalletto Maddalena, Lodov., Domenica, Giacomo, Giovanna ed Adele fu Avventino e Cavalletto Gregor. fu Gio. Lodovico.
29. Ganna Lucia in Delfino.
31 Garbellone Gio. fu Gio. Palestrino Domen fu Francesco. Allio Matteo fu Carlo e Vigna Michele fu Giacomo. Rua sac. Michele e Lago sac. Angelo.
33. Rua sac. Michele e Lago sac. Angelo.
41. Quaretta Stefano fu Timoteo e Bellaudi Giuseppa fu Fr.
43. Guillot Stefano fu Giuseppe.
47 isol. Borgarello Orsola in Bozzone ed Annetta fu avv. Domenico.
51 Cadario Virginia ved. Giai Pron.
53. Pianazza fratello e sorelle.
55. Raveri Giuseppe di Domenico.
63. Giachero Carolina, Margherita e Anna di Francesco.
65. Rigat Antonio fu Giuseppe.
67. Mascias Francesco Federico fu Giuseppe Maria.
69 Debenedetti Enrico fu Alessandro.
71. Boffa-Tarlatta Serafino fu Giacomo e figlio Giacomo.
73 Arisio Emilio e Pescarmona Enrichetta coniugi.
83. Piola Pietro e Luigi fu Gio.
85. Corino Giovanni.
85 *bis* Corio Felice di Gio.
87 Giacomasso Vitt.
87*bis* Scarasso G. B fu Giovanni.
89. Rolando Giovanni fu Gius. e Garella Luigia e Lucia fu Antonio.
91. Corino Giovanni.
93. Castigliano Franc. fu Gio.
95 Novarese Vinc. fu Carlo e figlie Caterina e Carolina.
97. Candellone Gius. e Bevilacqua Michelina coniugi.
107. Ferrua Michele di Giovanni.
119. Gavazza Giovanni fu Giuseppe.
131 Saroldi cav. Luigi e Soci.
2. Deker, Malan e Turin-Boer (eredi).
4 Id. id.
6. Liautaud Maria in Morra.
8. Piccola Casa Div. Provvidenza.
12. Id. id.
14. Id. id.
16 Id. id.
18. Id. id.
22. Opera Pia Barolo.
24,26. Id. id.
30. Ganna Lucia moglie Delfino.
32 Rua sac. Michele e Lago sac. Angelo.
44. Demaria Giuseppe.
46. Id. id.
50. Bossetto Rosa in Tesio.
52. Prandi Federico.
54. Bay Pietro fu G. B.
56. Bay Pietro fu G. B., e figlie Maria e Margherita.
58. Gobetto Domenica ved. Savio.
60. Vespa Francesco di Giacomo.
62. Toselli Antonio fu Alessandro.
64. Bezzo Giuseppe.
66. De-Vecchi cav. avv. Giuseppe.
76. Casalegno Paolina-Silvia fu cav. Gius.
78. Id. id.
88. Novarese Antonio fu Carlo.
106. Faverio Cherubina in Torriani e Luigia in Croci sorelle fu cav. Pietro.
108. Id. id
110. Martinolo Luigi e C. (Ditta).
120. Davico Lorenzina in Marengo.
138. De Luca Giacomo.
148. Girardi Giacomo ed Andrea.
150. Girardi Ant. ed eredi di Franc.
152. Cavalchini Rosalia ved Calcagno.

CREMONA a destra della via Ponte Mosca, terza via oltre il c. Brescia **(I 3)**. **Pret. Mand. VII, Sezione Borgo Dora — Sez. P. S. Borgo Dora — Circoscr. elettor. Amm. Mand. VII; Polit. Collegio II.**
Città della Lombardia, posta sulla sinistra del Po, tra Brescia, Milano e Pavia, con più di 37,000 abit. Notevole è la sua cattedrale col *Torrazzo*. Venne fondata dai Galli; poi divenne colonia Romana, e prese molta parte alla Lega Lombarda. Patria dei più celebri fabbricatori di violini. Capoluogo di provincia.

CRESTO, Strada vicinale fra le frazioni Reaglie e Mongreno oltre la borgata Madonna del Pilone **Pret. Mand. VI, Sez. Borgo Po — Sez. P. S. Po — Circosc. elett. Amm. Mand. VI; Polit. Coll. V.**

CREUSA (Strada vicinale [illegible] Frazione di Cavoretto, oltre la barriera di Piacenza **Pret. Mand VI, Sez. Borgo Po — Sezione P. S. Borgo Po — Circosc. elett. Amm. Mand. VI; Polit. Coll. V.**

CRISTOFORO COLOMBO (Vedi [illegible])

CROCE D'ORO (Vicolo della), tra le vie Venti Settembre e Porta Palatina **(G 6) Pret. Mand. VII, Sez. Borgo Dora — Sez. P. S. Borgo Dora — Circoscriz. elettor. Amm. Mand. I; Polit. Collegio I.**

Da un antico [illegible] ivi esistente.

1. Bresso Teresa ved. Bacca.
3. Pozzi Agost. e Lor.
5. Canavero sor. fu Gio
8. Municipio di Torino (Scuole Torquato Tasso).
10. Id. id

CUCCHI (Strada privata alla [illegible]), Frazione di Cavoretto, oltre la barriera di Piacenza. **Pret. Mand. VI. Sez. Borgo Po — Sezione P. S. Borgo Po — Circosc. elett. Amm. Mand. VI; Polit. Coll. V.**

CUNEO, a sinistra della v. Ponte Mosca, terza via oltre il c. Emilia, m 500 **(H 2). Pret. Mand. VII, Sez. Borgo Dora — Sez. P. S. Borgo Dora — Circoscriz. elett. Amm. Mand. VII: Polit. Collegio II.**

Città capoluogo della Provincia omonima. Ab. 27,000. Costrutta nel 1000, passò a Casa Savoia nel 1381, e divenne uno dei baluardi d'Italia. Sostenne sette assedi. Sede di divisione militare. Ha importanti setifici.

4. Ramella Felice fu Giuseppe.
7. Beruffo coniugi.
9. Crosetti Vincenzo.
25. Troglia Ernesta fu Francesco.
27. Perraudo frat. e sor.
43. Crusca Angiolina vedova Rattoni Giovanni e figlie Ida e Maria.
45. Montrucchio frat.
47. Bernardi Lorenza-Vitt. in Dellavalle, e Berto, Gazzano e Marocco.
2. Ramella Fel.
8. Carrera (eredi).
20. Soc. Michele Ansaldi e Comp.
44. Crusca Angiolina fu Carlo moglie Padiglione.
80. isol (La Forestiera) Lafleur Giorgio.

CUORGNÈ, via alla destra del corso Regina Margherita quasi dirimpetto allo sbocco di via Venti Settembre **(H 5). Pret. Mand. VII, Sez. Borgo Dora — Sez. P. S. Borgo Dora — Circoscriz. elett. Amm. Mand. VII; Polit. Collegio II.**

Borgo del Circondario d'Ivrea, Capoluogo di Mandamento. Smantellato da Amedeo VII seguì le sorti del Canavese. Popolazione 4228. Parecchie industrie.

1. Municipio di Torino (Magazz. fontane).
3. Id. id.
5. Id. id.
7. Sineo contessa Vincenza fu Emilio moglie Viglietti conte Mario Camillo.
9 Sineo contessa Vincenza fu Emilio moglie Viglietti conte Mario Camillo.
8. Ricca Giuseppe. Maggia Giuseppe.
12. Tapparelli Cesare.

CUORGNÈ (Strada provinciale di), tra le [illegible] Villaretto e, Abbadia di Stura oltre il Regio [illegible] **Pret. Mand. VII; Sez. Borgo Dora — [illegible] P. S. Borgo Dora — Circoscriz. elett. [illegible] Polit. Mand. VII, Collegio II.**

CURTATONE, via a nord del corso Vittorio Emanuele II, oltre Po. **(I 11). Pret. Mand. VI Sezione Borgo Po — Sez. P. S. Borgo [illegible] — Circoscriz. elett. Amm. Mand. VI: Po[illegible] Collegio V.**

[illegible] di Mantova presso [illegible] battaglia sostenutavi dai [illegible] contro gli Austriaci il 29 maggio 1848.

1, 1 *bis*. Autino Domenico.
3. Cosola Lorenzo fu Demetrio.
5. Chapuis Aless. ed Edoardo fu Gio.
23. Vitali Adele in Fontana.

DANIELE MANIN (Vedi Manin)

DANTE (corso) Da via Nizza al ponte Principessa Isabella, m. 810 **(F 13). Pret. Mand. V, Sez. Borgo San Salvatore — Sez. P. S. San Salvatore — Circoscr. elett.** sino ai n. 9 e 4 **Amm. Mand. V, Polit. Collegio IV;** dai n. 17 a 32 al fine **Amm. Mand. V; Polit. Collegio III.**

Sommo ingegno, creatore della poetica e [illegible] lingua italiana. Nato da illustre famiglia in Firenze nel 1265, ne fu esiliato perchè Ghibellino e [illegible] ramingando sin che morì a Ravenna nel 1321. [illegible] la *Commedia*, che riuscì tale un portento di [illegible] erudizione e di scienza da meritarsi l'appellativo di *Divina*. Scrisse poi altre opere minori quali la *Vita Nuova*, il *Convito*, ecc., ed un trattato latino *De monarchia*.

1. Bozzelli Secondo e Zucca Gio. Battista
3. Tinivella Bartolom.
5. Mazzola Giuseppe.
7. Bardelli Felice.
9. Municipio di Torino (Scuole Silvio Pellico).
17. Seggiaro dott. Gius. fu Pietro.
19. Bacher Riccardo fu Paolo.
21 Rossi Giovanni fu Giuseppe.
23. Robiolio Annib, Enr., Gius., Matilde, Nidia ed Albina fu Fr. Bertotto avv. Matteo fu Luigi.
25. Ceriano Giuseppe.
35. Soc. Anonima fabbr. automobili
39. Battioli Giuseppe (eredi).
41. Bassignana Fe[illegible] fu Franc. moglie Battioli.
45. Bassignana Virginia ved. Righini.
4. Bachetti frat. (Ditta).
32 Losa Gio. V.
32*bis* Id. id.
34. Id. id.
38. Kind ing. Adolf.
40. Sampò Vitt.

DAVIDE BERTOLOTTI, terza via a sinistra [illegible] a destra di piazza Solferino **(F 7). Pret. Mand. III, Sez. Monviso — Sez. P. S. Monviso — Circoscrizione elett. Amm. Mand. III; Politica Collegio IV.**

Letterato, nato a Torino il 2 di settembre del 17[illegible] morto il 12 di aprile del 1860. Autore di una [illegible] descrizione di Torino e di molte descrizioni d[illegible]

1. Favale Carlo, Benedetto e sorelle fu Carlo.
3. Montù Giuseppina ved. Simonis.
5. Gianotti bar. avv. Romano Enrico.
2. Chiesa Alice moglie Della Torre di Lavagna conte Luigi.

DEI MILLE (già S. Lazzaro), da via Carlo Alberto corso Cairoli, m. 770 **(I 9). Pret. Mand. IV. Sez. Po — Sez. P. S. Po — Circoscr. elett. Amm. Mand. IV; Polit. Collegio III.**

Per decreto del Municipio, a ricordare la spedizione garibaldina dei Mille, perchè tanti volontari partirono [il] maggio 1860 da Genova sotto gli ordini di Garibaldi [e d]i Nino Bixio per togliere la Sicilia ed il reame di [Na]poli alla signoria dei Borboni. Insorte le popolazioni, [la] piccola falange garibaldina diventò di parecchie [mi]gliaia e sconfitti in più riprese gli eserciti borbo[nici], Garibaldi entrava in Napoli, dove fu nominato [dit]tatore delle Due Sicilie, e rimase tale sinchè rimise [la] regione conquistata nelle mani di Vittorio Eman.

5. [illegible]ssel di Caresana cont. Eleonora ved. Corbetta-Bellini.
7. [illegible]garclo di Gropello cont. Gabriella fu conte Giulio moglie [illegible]gray di S. Marzano conte Gius.
[illegible] [Vi]dano Gio. Battista.
[illegible] Municipio di Torino (Scuole Tommaseo)
[illegible] Società Dame di Carità delle Parrocchie S. Massimo e Mad. degli Angeli.
25 [illegible]eco Maria vedova Monti Pietro.
25. [illegible]tta Orsola, Perono Margherita e Vicino Luigia.
27 Id. id.
29 S[illegible]cheri Emilia fu Domenico, Provale Maria fu Chiaffredo [illegible] Donati Albertina [illegible] Panfilo.
31. [Co]nelli De' Prosperi ved. Carolina.
33. Economato Apostol.
[illegible] Id. id.
2. [illegible]errieri di Mirafiori cont. Margh.
4. Id. id.
6 Id. id.
8. Della Chiesa di Benevello marchesa Cecilia in Solaro del Borgo.
10. [illegible]ajolo fratelli e sorelle fu Ferdin.
12. [illegible]aia Rosa in Gaggini
14. [illegible]agnaschino Caterina n. Galley.
16. Di Viry conte Giorgio
18. Id. id.
20. Momigliano Emilio fu Moise.
22. Conelli De' Prosperi baronessa Cristina in Casana bar. Ern.
24. Imberti Antonina vedova Grandis.
26. Perrone di S. Martino conte Eug.
26*bis* Id. id.
28. Parrocchia di S. Massimo.
30. De Michelis Ernestina in Gozzi.
32. Daneo avvoc. Carlo Alberto (eredi).
34 Solaroli bar. Carlo Alberto e marchese Davide fratelli.
36. Id. id.
38. Treves Abramo fu Donato.
40. Id. id.
42. Solaroli di Briona contessa Giorgiana in Figarolo Tarino dei conti di Groppello.
44 Id. id
46. Sacerdote avvocato Giacomo e Leone fu Isacco.
48. Id id.
50. Barbaroux conte Adolfo ed Elodia frat. e sor. fu Luigi.
52. Amar avv professore cav. Moise.
54. Id. id.
56 Scaglia Ernesta ved. Tavella.

DELLE TRAVERSE (Strada vicinale), tra le [fr]azioni di Sassi e Superga, oltre la borgata Madonna [del] Pilone. **Pret. Mand. VI, Sez. Borgo Po — Sez. P. S. Borgo Po — Circoscriz. elettor. Amm. Mand. VI; Polit. Collegio V.**

DENINA Carlo, seconda via a sud-est dall' incontro [dei] corsi San Maurizio e Regina Margherita **(I 6). Pret. Mand. VI, Sez. Borgo Po — Sez. P. S. Borgo Dora — Circoscriz. elettorale Amm. Mand. VI; Polit. Collegio III.**

Storico nato in Revello (Saluzzo) il 28 di maggio [de]l 1731, morto a Parigi il 5 di dicembre del 1813. [Au]tore dell'opera le *Rivoluzioni d'Italia*, e d'una [St]*oria del Piemonte*. Gli fu eretta una statua a Saluzzo.

2. [L]ungo Filippo fu Francesco.

DEPOSITO (Via del), da via Garibaldi a via Giulio, m 350 **(F 5). Pret. Mand. II, Sez. Moncenisio — Sez. P. S. Moncenisio — Circoscr. elett.** sino ai n. 13 e 14 **Amm. Mand. II, Polit. Collegio I;** dai n. 15 e 16 al fine **Amm. Mand. II; Polit. Collegio II.**

Dal nome di un Istituto di fanciulle abbandonate, detto Deposito di S. Paolo, che esistette dal 1684 al 1854 in cui si fuse coll'Istituto del Soccorso.

1. Rossi avv. Vittorio.
3. Tossi Andrea.
5. Ghighetti Scolastica ved. Antonielli. Bonaudo Giovanni e Luigi fu Felice. Radicati di Primeglio cont. Cristina.
7. Rossi G. B. e Faissolle Amalia.
9. Caretti Attilio, Maria e Lidia e madre Battaglio Ottavia ved. Caretti.
11. Istituto figlie dei militari.
13. Id. id.
15. Ospedale di S. Luigi
2. Demanio dello Stato (Collegio Nazion.).
4. Id. Id.
6. Parrocchia del Carmine.
12. R. Manicomio.
14. Id. id.
16. Id. id.
18. Id. id.

DES AMBROIS Luigi, continuazione del lato nord-est della piazza Carlo Eman. II **(H 8). Pretura Mand. IV, Sez. Po — Sez. P. S. Po — Circoscrizione elett. Amm. Mand. IV; Politica Collegio III.**

Ministro dei re Carlo Alberto e Vitt. Em. II, nato a Oulx il 30 di ottobre del 1807, morto a Roma il 3 dicembre del 1874. Uno dei compilatori dello Statuto.

1. Avondo Edoardo (eredi).
3. Lupi fratelli.
5. Ceriana ing. cav. uff. Arturo fu Vincenzo.
2. Ricardi di Netro nob. Aless. e Ricardi di Netro Flaminia fu Ern.
10, 12. Ferrero d'Ormea march. Gust. Cam.

DE SONNAZ (Vedi Ettore De Sonnaz).

D'HARCOURT, Strada privata tra le frazioni Madonna del Pilone e Reaglie, oltre la barriera di Casale. **Pret. Mand. VI, Sez. Borgo Po — Sez. P. S. Borgo Po — Circoscriz. elettorale Ammin. Mand. VI; Polit. Collegio V.**

DONATELLO, piazza in via Pallamaglio di fronte alla Chiesa del S. Cuore di Maria **(F 11). Pretura Mand. V, Sez. S. Salvatore — Sez. P S. San Salvatore — Circoscr. elettorale Amministr. Mand. V; Polit. Collegio IV.**

Propriamente Donato di Nicolò Betto Bardi insigne scultore fiorentino (1386-1466). Si contano di lui nei Musei e nelle Chiese d'Italia parecchie celebrate opere.

DONATI (Vedi Vitaliano Donati).

DONIZETTI Gaetano, a levante dell'angolo sud-est della piazza Nizza, parallelamente al corso Raffaello, m. 450 **(F 12). Pret. Mand. V, Borgo S. Salvatore — Sez. P. S. San Salvatore — Circoscr. elett. Amm. Mand. V; Polit. Collegio IV.**

Celebre compositore musicale, emulo di Vincenzo Bellini; nato a Bergamo il 25 settembre 1798, morto nella stessa città l'8 aprile 1848. Circa 60 sono le opere dovute alla sua fantasia fervida e si ripetono ancora sui teatri la *Lucrezia Borgia*, la *Lucia di Lammermoor*, la *Favorita*, l'*Elixir d'Amore*, *D. Pasquale*, la *Figlia del Reggimento*.

1. Talucchi Vespasiano.
9, 11. Perrone Angela ved. Bonelli.
15. Gallino Andrea.
25, 27. Demanio dello Stato (Istit. Anat.).
2. Municipio di Torino (Lavatoio).
4. Strocco Giuseppina in Mercandino Giuseppe.
6. Id. id.

DRONERO, via parallela a nord della via Savigliano in prolungamento della via Fiando, a ponente della nuova stazione di smistamento in Valdocco (**E 8**). **Pret. Mand. VII. Sez. Borgo Dora — Deleg. P. S. San Donato — Circoscriz. elett. Amm. Mand. VII; Polit. Collegio II.**

Città della Provincia di Cuneo con 6978 abitanti. È il capoluogo a cui affluiscono i molti comuni della Valle Macra, e dalle famiglie che ne derivarono si ebbero non pochi uomini illustri. Molte industrie. Avvi un monumento al Conte Ponza di San Martino.

DROSSO (Strada privata del), Frazione Mirafiori oltre la barriera di Stupinigi. **Pret. Mand. V, Sezione San Salvatore — Sez. P. S. San Salvatore — Circoscriz. elett. Amm. Mand. V; Polit. Collegio IV.**

Luogo noto per un vecchio Castello sulle rive del Sangone, fra Mirafiori e lo stradone di Moncalieri, ora proprietà della nobil famiglia Gromis.

DROVETTI Bernardino. Prima via a sinistra dello strad. di Francia (**D 5**). **Pret. Mand. III, Sez. Monviso — Sez. P. S. Monviso — Circoscrizione elett. Amm. Mand. III; Polit. Collegio IV.**

Console francese che procurò a Torino il famoso Museo Egizio. Nato a Barbania (Canavese) il 7 di genn. del 1776, e quivi morto nel 1852.

1. Croppi Matilde in Ceretti.
3. Crucco Domenica in Grisone.
5. Toja Clelia moglie Gillardi, Corinna e Maria in Carosio.
9. Dettoni Gio. fu Bart.
11. Vagnone Leonilda moglie Corazza ing. Cesare.
13. Dettoni Gio.
25. Rigolino Gius. fu Fel.
27,29. Olliveri Cristina moglie Marchis ing. Alberto.

2. Daneo Castellano Paolina.

4. Bozzalla-Pret Carlotta ved. Mazza.
6. Becanzone Andrea, Giacomo e Stef.
8. Longhi Angelo.
10. Torazzo Leandro.
12. Maggiora Evasio di Maurizio.
14. Martinotti dott. Gius.
16. Spanna Paolo fu avvocato Alessio.
18. Rossi cav. geom. Cesare fu Agostino.
20. Dettoni Gio.
24. Bosco Paolo e Dettoni Gio.
26. Copasso dott. Ferdinando fu Giuseppe.
50. Losio cav. ing. Carlo.

DRUENT (Strada comunale di), Frazione di Lucento, oltre la barriera del Martinetto. **Pret. Mand. VII, Sez. Borgo Dora — Delegaz. P. S. San Donato — Circoscriz. elett. Amm. Mand. VII; Polit. Collegio II.**

Borgo rurale di 2307 abit. tra Pianezza e Venaria Reale in Circondario di Torino.

DUCA DI GENOVA (Corso), tra via Sacchi e corso Castelfidardo, m. 1250 (**D 8**). **Pret. Mand. V, Sez. Borgo S. Salvatore — Delegaz. P. S. San Secondo — Circoscriz. elettor. Ammin. Mand. V; Polit. Collegio IV.**

Fratello di Vittorio Emanuele II, nato a Firenze il 15 di novembre del 1822, morto a Torino il 10 di febbraio del 1855. Celebre come artigliere. Padre della Regina Margherita.

1. Sogno Luigi e Carlo fratelli.
3. Giacobino frat.
7. Zanotti Giov. e figlia Elettra in Cravera.
9. Alfieri Nicola e Carabelli cav. Innoc.
11. Campini Luigi e Miaja Luigi.
13. Decourson de la Villeneuve Maria e Rialan Felicita.
15. Vicarj ing. Mario.
17. Id. id.

19. Selve comm. Feder.
21,23. Dalla Valle marchese Luigi fu Gius.
25,27. Ceriana Mayneri conte comm. Lodov.
29. Barattieri di San Pietro contessa Adele fu conte Vittorio ved. Brondelli di Brondello e figlio conte Silvestro.
31, 33. Id. id.

35. Pellegrini ing. Adolfo.
37,39. Marocco contessa Ernestina ved. del conte Degenova di Pettinengo.
45. Roveda avv. Luigi.
47,49,51. Allamano canonico colleg. Giuseppe fu Gius.
53. Latil Sofia ed Emma fu Teodoro.

1. Sala frat. e sorella fu Romeo, e loro madre ved. Sala.
6. Gastaldi fratelli e sorelle.
10. Briolo Giuseppe fu Giovanni.
14. Termignon Anna in Jarre e nipoti Riond fu Federico.

18. Biglia Celestino fu Gio. Ant.
20. Bertini Emilio e Luigia fu G. B.
22. Bianchi comm. Ant. fu Pietro.
24. Varrone Clotilde moglie Poma cav. Alberto.
26. Faà di Bruno cav. Casimiro.
28. Brunetta d'U... nob. Eug.
30. Id. id.
38. Poma Vittorio fu Antonio.
42. Cappa avv. Ca... fu Ant.
44. Vallrè di Bonzo ... Giuseppina v... Morelli di P...
46. Id. id.

DUCHESSA JOLANDA, quarta via a ... sul corso Principe Oddone, m. 730 (**C 6**). **Pretura Mand. III, Sez. Monviso — Sez. P. S. Monviso — Circoscriz. elett. Amm. Mand. III; Polit. Collegio IV.**

Figliuola di Carlo VII di Francia, nata il 23 settembre del 1434, e moglie del Beato Amedeo IX; dichiarata reggente lo Stato in aprile 1472, durante la minore età di suo figlio Filiberto, morì il ... d'agosto del 1478. Donna di grande animo.

1. Buscaglione Antonio.
3. Spinola march. Gerolama in Guasco di Bisio.
5. Vercellino Antonio-Vittorio fu Gius.
7. Hebert march. Adele vedova Ferrero Degubernatis Ventimiglia.
15. Bellia Pier Vincenzo ed Abate Gio. Giac.

4. Olliveri Cristina in Marchis ing. Alb.

8. Pezzi Bartolomeo Dorotea, Teresa e Carolina fu Pietro e nipoti Pezzi Bartolomeo, Guido e Riccardo.
10. Massoia Joannino.
12. Antonino Gerolamo.
14. Bertinaria Bernardo (eredi).
16. Asilo inf. di Chieri.
24. Giacobbe sac. Gius. fu Michele e Bonino sac. Pietro fu Ant.
30. Gardino Biagio, Giuseppe e Domenico fu Guglielmo.

DURANDI Jacopo, via parallela a ponente della via Galvani (Borgo S. Donato) (**B 4**). **Pret. Mand. VII, Sez. Borgo Dora — Delegaz. P. S. San Donato — Circoscriz. elett. Amm. Mand. VII; Polit. Collegio II.**

Nacque in Santhià nel 1737; fu dottissimo scrittore di molte e pregevoli opere sull'antica storia e geografia del Piemonte, e sulla antica libertà dei Lombardi. Lasciò inoltre 16 drammi. Morì nel 1817.

1. Fiorio cav. Cesare Alfredo ed Enrico fu cav. Giovenale e loro madre Oxilia Maddalena fu Gius. ved. Fiorio.
127. Boggio Giovanni e Margherita.

2. Oxilia Maddalena ved. Fiorio Giovenale e figli Cesare, Alfredo ed Enrico.
132 isol. Berardo Michele fu Ignazio.

ELLERO, via privata nella frazione Molinette, oltre la barriera di Nizza. **Pret. Mand. V, Sezione San Salvatore — Sezione P. S. San Salvatore — Circoscriz. elett. Amm. Mand. V; Politica Collegio IV.**

EMANUELE FILIBERTO, (Piazza), grande mercato di Torino, a metà del corso Regina Margherita, lungh. m. 228, largh. m. 225 (**G 5**). Dal numero 1 al 10, **Pret. Mand. I, Sezione Dora**; dal 5 al 7, **Pret. Mand. II, Sez. Moncenisio**, e dal 9 al 21, **Pret. Mand. VII, Sezione Borgo Dora** — Sino al n 7 **Sez. P. S. Moncenisio**; dal 2 al 10 **Sez. Dora** e dal 9 e 12 al fine **Sez. Borgo Dora — Circoscriz. elett.** sino al n. 5 **Amm. Mand. II, Polit. Collegio II**; dal n 3 al fine **Amm. Mand. VII, Polit. Collegio II**; dal n. 2 al 10 **Amm. Mand. I, Polit. Coll. I**; dal n 12 al fine **Amm. Mand. VII; Polit. Coll. II.**

Duca di Savoia, principe ristauratore del Piemonte, fu generale comandante l'esercito di Carlo V e Filippo II e vincitore della battaglia di S. Quintino, il 10 agosto 1557. Nacque in Ciamberì il dì 8 di luglio del 1528, morì il 30 di agosto del 1580. Creatore dell'ordinamento militare e civile del Piemonte.

1. Demorra Alessandro fu Vincenzo.
3. ...nino sorelle e Zanotti eredi.
5. Frizzi Ambr. Frizzi Teresa.
7. ...stente madre e figli
9. ...noglio ing. Luigi, Giuseppe, Ignazio, Teresa, Angela e Giacinta
11. Bonaudo Virginia fu Mattia e Bonaudo Carlo e Lucia fu Giuseppe.
13. Chautaud Enrico e Vincenzo fratelli.
15. Chautaud Carolina in Grassis.
17. Barone Marianna ved. Bertolotti Gius.
19. Barone Marianna vedova Bertolotti Giuseppe.

21. Balduino Enrico fu Aless. e Lidia fu Domen. cugini.
23 isol. Municipio (Tettoia ghiacciaia).
25 isol. Municipio (Tettoia frutta).
27 isol. Municipio (Mercato pescheria)

2. Ordine Mauriziano.
2*bis*. Marsaglia frat. e C.
4. Ordine Mauriziano.
4*bis*. Marsaglia frat. e C.
6,8,10. Mun. di Torino.
12. Comba ing. Alessan.
14. Bonavera Alessandro
16. Giacobini Amalia in Grosso dott. Gabr.
18. Giacobini Ernesta.
20. Id. id.
22. Cappa Edoardo e Vitt. fratelli fu Gio.
24. Grosso cav. Pietro
26 isol. Municipio (Tettoia verdura).

EMILIA (Corso), secondo a sinistra della v. Ponte Mosca oltre il ponte omonimo, m. 500 (**H 3**). **Pret. Mandamento VII, Sezione Borgo Dora — Sezione P. S. Dora — Circoscriz. elettorale Amm. Mand. VII; Polit. Collegio II.**

Regione italica che si estende per quel tratto di territorio racchiuso tra l'Appennino e il Po, cominciando da Rimini sino a Piacenza. Unita al regno italico con plebiscito del marzo 1860.

3. Canonico Emilio fu Giovanni.
5,7. Girotto Nicola e Carlo di Antonio.
9,11. Pessiva Matteo.
13. Secchia Giovanni.
15. Soc. Ferrovia Torino-Ciriè-Lanzo.
25. Burio Sec. fu Gio.

2. Bass Rodolfo, Alb. e Gustavo, fu Vitt. e Ienny Federico e Gaspare fu Gaspare.
4. Id. id.
6. Id. id.
10 Chiantore Maria in Chiantore.
20. Motto Carlo e Montaldo Agnese coniugi.

EREMO (Strada comunale dell'), Frazione Santa Margherita oltre la piazza Gran Madre di Dio **Pretura Mand. VI, Sez. Borgo Po — Sez. P. S. Borgo Po — Circoscriz. elettor. Amm. Mand. VI; Polit. Collegio V.**

Convento di Monaci dell'Ordine di San Romualdo, costrutto sopra la collina di Torino, in tempo di pestilenza, dal Duca Carlo Emanuele I. Serve ora per la villeggiatura estiva degli alunni del Seminario di Torino.

ESPOSIZIONE, a ponente del corso Massimo d'Azeglio e del suo protendimento a sud, m 1250 (**F 13**). **Pret. Mand. V, Borgo S. Salvatore — Sez. P. S. San Salvatore — Circoscriz. elett. Amm. Mand. V; Polit. Collegio III.**

In memoria della Esposizione Nazionale tenutasi nei terreni del Valentino nel 1884.

1. Demanio dello Stato (Istituto di Fisica).
3 Id. (Istituto Chim. Generale).
5,7. Id. id.
9. Id. (Istituto Chim. Farmaceut. e Tossicologia).
11. Id. id.
13. Id. (Istit. Patologia Generale e di Materia Medica).
15. Id (Istituto di Anatomia Patologica)
23. Rosso Caterina fu Antonio ved. Rolla e figlia Margherita.
33. Momigliano Aronne Silvio ed Umberto fu Emanuele.

35. Robiolio fratelli e sorelle fu Franc.
81. Caglieri Giuseppe fu Angelo.
83. Rovareto Giovanni, Luigi, Elena, Maria e Lucia di Gius.

6. Baggio Luigi e Boccassino Ang.ª con.
12. Boccardo Caterina Anna.
14. Taricco Chiarina fu Carlo in Cavalli Ernesto.
22-24. Municipio di Torino.
36. Rossi cav. Giovanni fu Gius.
78. Stupenengo Gius. fu Paolo.

ETTORE DE SONNAZ, terza via a sinistra del c. Vinzaglio (**E 7**). **Pret. Mand. III, Sez. Monviso — Sez. P. S. Monviso — Circoscriz. elett. Amm. Mand. III; Polit. Collegio IV.**

Generale savoiardo, che prese parte alle guerre dell'indipendenza, nato a Thonon il 3 di gennaio 1787, morto a Torino il 7 giugno 1867. Gli fu eretto un monumento in piazza Solferino.

1. Berrini cav. professore Ermanno.
7. Perrone Maggiorino.
9. Rezzonico geometra Carlo, Ulisse e Maria fu G. B.
11 Abegg e soci (Circolo Svizzero).

2. Rauchenegger Sofia in Graf.
4. Celesia cont. Giulia di Domen. in Cays di Casellette.
8. Demanio dello Stato (Caserma).
14. Sola avv. Guido.

FABBRICHE, Via privata nella borgata Monginevro e frazione Pozzo Strada, oltre la barr. di Francia. **Pretura Mand. V e VII, Sez. S. Salvatore e Borgo Dora — Delegaz. P. S. San Secondo — Circoscriz. elett. Amm. Mand. V; Pol. Coll IV.**

FABRO Antonio. Da p. Pietro Micca a v. Garibaldi a nord-ovest del giardino della Cittadella, m. 325 (**E 6**). **Pret. Mand. II, Sez. Moncenisio — Sezione P. S. Moncenisio — Circoscriz. elett. Amm. Mand. II; Polit. Collegio I.**

Giureconsulto, chiamato in francese Favre, presidente del Senato di Savoia, nacque a Bourg (Savoia) il 4 di ottobre del 1557, morì in Ciamberì il 1° marzo del 1624. Ne scrisse la vita Jacopo Durandi.

1 Cerutti comm. avv. Tancredi.
3. Bon ing. Gius.
5. Fabbrica Adelina fu Luigi moglie Marangoni Cesare.

2. Cattaneo Teresa in Corti ed Amalia in Perotti sor. fu Franc.
4. Cavallero Vittorio fu Agostino.

6. Tapparo Ada di dott. Felice.
8. Toscanelli Maria fu Bartol. ved. Oddenini Ferdin. e figlia Giuseppina.
8*bis*. Id. id.
10. Gitti rag. Vincenzo fu Vincenzo.
Cottino Giovanni.
Ruffinato Maria in Anglesio.
Maja Ern. fu Seraf.
12. Id. pi.

FALCONERA, Strada privata nella borgata Bertolla, oltre la barriera del Camposanto. **Pretura Mand. VII, Sez. Borgo Dora — Sez. P. S. Borgo Dora — Circoscriz. elettorale Amm. Mand. VII; Polit. Collegio II.**

FALCONIERI (Strada privata dei), Frazione Cavoretto, oltre la barr. di Piacenza **Pret. Mand VI, Sez. Borgo Po — Sezione P. S. Borgo Po — Circoscr. elett. Amm. Mand. VI; Pol. Coll. V.**

FANTI Manfredo, a sinistra del corso Vitt. Em. II, oltre il c. Siccardi (**D 2**). **Pret. Mand. V, Sezione Borgo S. Salvatore — Delegaz. P. S. San Secondo — Circoscriz. elettorale Amm. Mand. V; Polit. Collegio IV.**

Generale italiano, che si segnalò nelle guerre di Spagna, in quelle dell'indipendenza del 1859 e 1860; nato a Carpi nel 1808, morto a Firenze nel 1865 il 5 aprile. Egli fu pure comandante nel 1859 delle forze riunite dell'Italia Centrale, poi ministro della guerra.

1. Ambrosetti cav. Vincenzo.
3. Id. id.
7. Alegre Sofia vedova Dall'Orso.
6. Mori Ubaldini degli Alberti conte Mario e Ferrero Fieschi della Marmora marchesa Enrichetta coniugi.

FARINI Carlo Luigi, via a giorno di via Ricasoli, dal corso Reg. Margherita al Gazometro (**M 6**). **Pretura Mand. VI, Sez. Borgo Po — Sez. P. S. Borgo Dora — Circoscriz. elett. Amm. Mand. VI; Polit. Collegio III.**

Patriota insigne, nato nel 1812. Si laureò in medicina, e fu tra i primi affiliati alla *Giovine Italia*. Nel 1848 fece parte del primo ministero liberale di Pio IX. Nel 1859 fu nominato dittatore dell'Emilia; dopo il plebiscito Napoletano fu luogotenente generale delle Provincie Meridionali. Fu presidente del Consiglio dei Ministri e morì nel 1866.

FENESTRELLE (Strada vicinale di), Frazioni Madonna del Pilone e Reaglie, oltre la barriera di Casale. **Pret. Mand. VI, Sezione Borgo Po — Sez. P. S. Borgo Po — Circoscriz. elettor. Amm. Mand. VI; Polit. Collegio IV.**

FERRARA, via in Borgo Dora che dal ponte della barriera di Valdocco mette al canale del Martinetto (**C 1**). **Pret. Mand. VII, Sez. Borgo Dora — Deleg. P. S. San Donato — Circoscriz. elett. Amm. Mand. VII; Polit. Collegio II.**

Città d'Italia (Emilia) con quasi 88,000 abit. Fu fondata nel v secolo dai fuggiaschi d'Aquileia, si resse poi a repubblica finchè cadde sotto la signoria degli Estensi (1208) che la tolse al Papa nel 1597. Fu riunita al Regno d'Italia nel 1860.

1. Bianchet Eugenio di Matteo.
31. Piccola Casa della Divina Provvidenza (Osped. Amedeo di Savoia).
315 isol. Sarti avv. cav. Giuseppe.
10. Sarti avv. cav. Gius.
30. Munic. di Torino (Barr. Borgaro).

FERRERE, Via privata nella borgata Centisia, frazione Pozzo di Strada, oltre la barriera di Francia. **Pret. Mand. V e VII, Sez. San Salvatore e Borgo Po — Delegaz. P. S. San Secondo — Circoscr elett. Amm. Mand. V; Pol. Coll. IV.**

FERRERO (Vedi Vittorio Ferrero).

FIANDO (via del), seconda via a sinistra di via Ponte Mosca (**G 4**). **Pret. Mand. VII, Sez. Borgo Dora — Sez. P. S. Borgo Dora — Circoscriz. elett. Amm. Mand. VII; Polit. Collegio II.**

Famiglia che possedeva molte proprietà in questa via.

3. Società d'Assicurazioni generali Venezia.
11. Macario Giov. Batt.
2. Società Ferrovia Torino Ciriè-Lanzo.
10. Macario Gio. Batt.
12,14. Id. id.

FIANO, via nel borgo Campidoglio oltre la [illegible] del Martinetto. **Pret. Mand. VII, Sezione Borgo Dora — Deleg. P. S. San Donato — Circo[illegible] elett. Amm. Mand. VII; Polit. Collegio II.**

40, 42. Basso Carlo.

FIGLIE DI MILITARI, a destra del [illegible] Casale prima della cinta daziaria, m. 360 (**N 8**). **Pretura Mand. VI, Sez. Borgo Po — Sez. P. S. Borgo Po — Circoscriz. elettorale Amm. Mand. VI; Polit. Collegio V.**

Cosidetta perchè conduce al nuovo Istituto omonimo in questa via esistente.

1. Sacerdote Adolfo, Ab., Enr., Guglielmo e Guido fu Raffaele.
5. Mombello Carlo e Crola Felicita, coniugi.
9. Coppa Gius. fu G. B.
11. Napione Gius. fu Ant. e Pera Cat[illegible] coniugi.
11*bis* Aliberti Onorato (eredi).
43. Cavallito Serafi[illegible] Pezzi.
47. Gaggiotti Elisa[illegible] ved. Cargnino
25. Istituto [illegible] figlie dei milit[illegible]
20. Monti dott. Ene[illegible] Cesare.

FILANGERI Gaetano. Nell'ingrandimento a ovest dei corsi Stupinigi e Sommeiller (**D 11**). **Pretura Mand. V, Sez. Borgo S. Salvator[illegible] — Delegaz. P. S. San Donato — Circoscriz[illegible] elett. Amm. Mand. V; Polit. Collegio I[illegible].**

Pubblicista e filosofo italiano, nato a Napoli [illegible] agosto 1752, morto a Vico Equense prima di [illegible] compito il 36° anno di sua vita. Le sue prin[illegible] opere versano sulla scienza economica legislati[illegible] e nella giurisprudenza è ritenuto quale un capos[illegible]. Fu uno dei primi a suggerire la riduzione degli [illegible] citi permanenti.

FINANZE (Via delle), prima a sinistra di v. [illegible] fino a v. Bogino, m. 300 (**H 7**). Dal n. 1 al 9 **Pretura Mand. I, Sez. Dora,** indi al fine **Pret. Mand. IV, Sez. Po** — Da via Roma a via Carlo Alberto **Sez. P. S. Dora;** da via Carlo Alberto al fine **Sezione Po — Circoscriz. elett.** fino ai n. 9 e 6 **Amm. Mand. I, Polit. Collegio I;** dai n. 11 e 8 a fine **Amm. Mand. IV; Polit. Collegio III.**

Dal palazzo che esisteva in questa via, ora *Galleria dell'Industria Subalpina*, in cui vi erano le [illegible] dello Stato e gli uffizi del Ministero delle Finan[illegible].

1. Colliex Elisabetta vedova Allamano (Eredi).
Soc. *La Fondiaria.*
3. Soc. *La Fondiaria.*
5. Bosazza cav. Gio.
7. Riccardi conte Gio. fu Amedeo.
9. Reale Comp. Ital. di Ass. gen. sulla vita.
11. Segre Felice.
13. Deferrex Jean e C. (Ditta).
15. Prato avv. Eugenio fu Alessandro
2. Cornaglietti Gius. fu Michele.
4. Demanio dello Stato (Intend. di Finan.).

FIOCHETTO, a nord-est del corso Regina Margherita prima di piazza Eman. Filiberto (**H 5**). **Pret. Mand. VII, Sez. Borgo Dora — Sez. P. S. Borgo Dora — Circoscriz. elettorale Amm. Mand. VII; Polit. Collegio II.**

Protomedico di Torino nei tempi della peste 1820-31.

1. Sineo contessa Vincenza fu Emilio moglie Viglietti conte Mario Camillo.
3. Id. id.
5. Id. id.
11. Società Ital. pel Gaz.
13, 15, 17. Società Ital. pel Gas.
2, 4. Munic. di Torino (Lavatoio).
12. Gambone Nicola e figli.

FIORI (Via dei), seconda parallela a levante di v. Nizza, via Berthollet fin quasi al corso Dante, m. 1870 [illegible] 10). **Pret. Mand. V, Sez. Borgo S. Salvatore — Sez. P. S. San Salvatore — Circoscrizione elett.** n. dispari **Amm. Mand. V. Politica Collegio III;** pari **Amm. Mand. V; Polit. Collegio IV.**

Così chiamata perchè la via attraversa lo stabilimento Burdin, che in quel sito teneva serre di fiori, [illegible]ssa in gran parte in mezzo a giardini.

[illegible] Girardi Giuseppe.
[illegible] Arnò ing. Riccardo avv. Carlo e Cleofe del comm. ingegn. Valentino.
[illegible] Cairola Domenico fu Gaspare.
[illegible] Derutto Ernesta e Virginia fu Luigi.
[illegible] Demmler Franc., fu Gugl. e Carioli Ernesta in Macario.
[illegible] Univella Giuseppe fu G. B.
[illegible] Giusiana Sebast. (eredi).
[illegible] Sobodio Camillo di Francesco.
[illegible] Castelli Paolo.
[illegible] Lanza Giovanni fu Ottavio.
[illegible] Porchedduing Gio. Ant. fu Gius.
23 Mure Bened. e sor.
25 Id. id.
27 Giani Mario fu Luigi.
[illegible] Davicini ing. Attilio.
37, 39, 41. Associazione Mutua Assicuraz. « La Popolare Vita » (Milano).
[illegible] Durand Luigi e Vittoria e madre Bosco Domenica ved. Durand.
[illegible] Abrate prof. cav. Tommaso.
47. Beccio Egidio di Marcello.
[illegible] Simonazzi Angelo e Silene fu Enrico.
51. Derutto Ernesta e Virginia fu Luigi.
53 55, 57. A'mont Caterina ved. Molin.
59. Bergesio geom. Lodovico (eredi).
61-63 Sacerdote Enrichetta in Malvano.
65 Perrone Angela vedova Bonelli.
[illegible] Varena ing. Secondo
[illegible] Linari Giuseppe.
[illegible] Liccino Filippo.
431. Froglia Paolo.
433 Ferrero Lodovico
[illegible] Perino Pietro e Ferretti Teresa coniugi.
[illegible] Canepa Giovannina fu Vittoria.
[illegible] 441 Mazzola Gius. fu G. B.
149. Galli Ferdinando, Camillo, Antonio, Giuditta e Luisa fu Antonio.
4,6,8. Gaulhier Vittoria (eredi).
40. Gnifetti Em. fu Ger. e Barberis Paolina fu Pietro coniugi.
42. Bravia Maddalena ved. Libois.
44. Pichetto Paolina in Orso Gio.
48. Ferrero Mucca fu Luigi Claudio.
20. Loro Giuseppina fu Bartolomeo. Loro Ferdinando fu Quintino, Loro-Tonetto Elisabetta e Piattini Maria.
22. Costa-Carrù della Trinità contessa Costanza in Gazelli Brucco di Ceresole e Palermo conte Carlo.
24. Michela Zucco cav. ing. Gio fu Franc.
26. De Benedetti Enr.
28. Oriani Michelina ved. Buzzetti e figli Bernardo, Matilde e Rosa Paolina.
30. Ferrero d'Ormea e di Palazzo nobile Carlo Vinc.
32. Id. id.
34. Bianchi Ang.
36. Meille Alice fu Luigi Paolo moglie Hinking ing. Emilio.
36*bis* Id. id.
38. Olivero e condomini.
40 Voltero ing. cav. Giacomo.
42. Bioletti Rodolfo fu Giuseppe.
46. Istituto Intern. Ital.
50. Trinchero Margherita fu Gaetano.
52. Trinchero Vinc. fu Francesco.
54 Bersezio avv. Vitt. (eredi).
60. Grimaldi frat. e sor.
62, 64. Sacerdote Enrichetta in Malvano.
66. Perrone Angela vedova Bonelli.
68. De Fernex Jean e C. (Ditta).
86. Savatone Angiolina nata Oggero.
88. De Fernex Jean e C. (Ditta).
90. Negri cav. uff. prof. Pasquale.
94. Bassignana Virginia ved. Righini.
100. Bertazzi Ant. e Pejrani Ang. coniugi.
102 Orzalesi Teresa fu Franc. moglie Tamburini e Martire Elisabetta fu Gius. ved. Collo.
104 Pelandino Antonio e Bollito Lucia coniugi.
106. Osnengo Costanza, Bernardo e Francesca-Secondina fu Secondo.
108. Coda-Forno Caterina moglie di Ramella-Bruna Giacinto.
110. Martini Bernardino fu Antonio.
430 Ospedale Infantile.

FIRENZE (Corso), a sinistra della Dora ed a valle del ponte Mosca (**I 5**). **Pret. Mand. VII, Sez. Borgo Dora — Sez. P. S. Borgo Dora — Circoscr. elett. Amm. Mand. VII; Polit. Collegio II.**

Città antichissima, celebre nella storia italiana come Comune libero, e poi come capitale del Granducato di Toscana, quindi come capitale provvisoria del Regno d'Italia. Patria di Dante, di Machiavelli, Guicciardini ed altri sommi. Ricca di splendidi monumenti. Ab. 205,000.

9 Riva Carlo fu Carlo.
11. Maltirolo ing. Ettore fu Gerolamo.
15. Guglielminotti Carlo (eredi).
17. Seren-Rosso cav. G. B.
21. Pera Augusto.
25 Valfrè Angela.
27. Nicol Luigi fu Lor.
29. Soc. Anon. Tramway di Torino e Società Anon. Piem. Tramway e Ferr. econ.
33. Demanio dello Stato
43. Istituto Pio pei Rachitici Reg. Maria Adelaide.
49,51. Id. id.
53,55. Colombo Pacifico fu Bonaparte.
57. Boffa Felice e frat. fu B.
59 Dell'Occhio Maria fu Isidoro ved. Grosso e figli.
61. Segre Davide fu Leo.

FOGGIA, via da aprirsi parallela a nord-ovest della strada al Parco (**L 4**). **Pret. Mand. VII, Sezione Borgo Dora — Sez. P. S. Borgo Dora — Circoscrizione elett. Amm. Mand. VII; Polit. Collegio II.**

Capoluogo della Capitanata, distante 127 chil. da Napoli, sede centrale delle ferrovie meridionali. E presso di essa che trovasi la grande e fertile pianura detta il Tavoliere delle Puglie. Ha più che 53,000 abit.

1. Demanio dello Stato.
7. Romano Carlo fu G. B.
11. Sona Costanzo e Pavia Luigia coniugi.
17, 19. Calcagno Annunziata ved. Giraud.
33 Porta frat. e sor. fu Gio. e Rustichelli Giuseppa ved. Porta.
35. Boasso Domenico e Cuceo Domenica coniugi.

FONTANE (Strada privata delle), Frazione Molinette, oltre la barriera di Nizza. **Pret. Mand. V; Sez. San Salvatore — Sezione P. S. San Salvatore — Circoscriz. elett. Amm. Mand. V, Polit. Collegio IV.**

FONTANESI Giovanni, via in protendimento di via Napione fra il corso Regina Margherita e la Dora, m. 700 (**N 6**). **Pret. Mand. VI, Sez. Vanchiglia — Sez. P. S. Borgo Dora — Circoscr. elett. Ammin. Mand. VII; Politica Collegio III.**

Illustre paesista moderno nato a Reggio Emilia nel 1820 m. il 27 aprile 1882. Si hanno di lui ammirevolissime opere.

FONTANELLA, via nella borgata Vittoria, oltre la barriera di Lanzo. **Pret. Mand. VII, Sezione Borgo Dora — Delegaz. P. S. San Donato — Circoscr. elett. Amm. Mand. VII; Polit. Collegio II.**

FORNI E DEI GOFFI (Strada vicinale della Valle dei), Frazione Reaglie, oltre la borgata Madonna del Pilone. **Pret. Mand. VI, Sez. Borgo Po — Sez. P. S. Borgo Po — Circoscr. elett. Amm. Mand. VI; Polit. Collegio V.**

FORTINO (Strada del), tra il Cimitero di S. Pietro in Vincoli ed il corso Principe Oddone, a sinistra del Canale Molassi. **Pret. Mand. VII, Sez. Borgo Dora — Sez. P. S. Borgo Dora — Circoscr. elett. Amm. Mand. VII; Polit. Collegio II.**

12. Durio Secondo fu Gio. e Durio Gio., Albina, Alessandro, Agostino, Maria ed Angelo fu Giacomo zio e nipoti.
34, 35. Id. id.

FOSCOLO Ugo, via parallela a nord del corso Dante (**F 13**). **Pret. Mand. V, Sez. Borgo S. Salvatore — Sez. P. S. San Salvatore — Circoscr. elett. Amm. Mand. V; Polit. Collegio III.**

Poeta e letterato, nato a Zante nel 1776, morto il 10 ottobre 1827 in un borgo di Londra. Fu pure valente nell'arte militare, sulla quale lasciò varii scritti importanti. Egli però si rese celebre per la cantica dei *Sepolcri*, e per le *Lettere di Jacopo Ortis* e per molte altre opere poetiche, filologiche o politiche. È sepolto a Firenze in Santa Croce.

4. Negri Orsola moglie dott. Boschetti Fed.
3. Id. id.
45. Barra Francesco.
17. Rachetti frat. (Ditta).
19. Gajotino Giuseppe e Giuliano fratelli.
21. Id. id.
25. Pipino Giuseppe.
8. Romano Giacomo fu Ant. e figli Ant. e Giuseppe.
40. Id. id.
46. Mosso Carl. fu Matteo
18 Rachetti frat (Ditta).
20. Gnifetti Vittorina, Gerolamo, Emilio, Vitt., Silvia, Teresina e Adolfo fu Gio.

FOSSATA (Via e strada vicinale della), Borgata Monte Bianco, tra la barriera di Milano ed il Regio Parco. **Pret. Mand. VII, Sez. Borgo Dora — Sez. P. S. Borgo Dora — Circoscriz. elett. Amm. Mand. VII; Polit. Collegio II.**

FRANCESE (Strada del), nella borgata Villaretto, oltre la barr. di Lanzo a sinistra. **Pret. Mand. VII, Sez. Borgo Dora — Delegaz. P. S. San Donato — Circoscriz. elett. Amm. Mand. VII; Polit. Collegio II.**

FRANCIA, corso da piazza dello Statuto alla barriera daziaria di Francia, m. 880 (**D 5**). Dal n. 1 al 45 **Pret. Mand. III, Sez. Monviso;** dal n. 47 al fine, **Pret. Mand. V, Sezione Borgo S. Salvatore** n. pari **Pret. Mand. VII, Sezione Borgo Dora** — Num. dispari **Sez. P. S. Monviso;** n. pari **Delegaz. P. S. San Donato — Circoscriz. elett. Amm. Mand. III; Polit. Collegio IV.**

Così chiamata perchè attraversando il Cenisio e il Monginevro unisce questo Stato all'Italia. È dessa una delle opere più gigantesche di Napoleone I. Prima del traforo del Fréjus la percorreva la ferrovia sino a Susa, di là prima con diligenze e poi colla ferrovia Fell si valicava il monte sino alla valle dell'Arc.

1 Dovis cav. Enrico.
1 *bis*. Guglielminetti Lor. fu Pietro.
3. Croppi Matilde in Ceretti.
5. Daneo Elisa fu Faust.
7. Piacenza Tommaso fu Franc.
9 Boetti Sofia in Calandra avv. Gio.
11. Costa Ignazio e sor.
13. Id. id.
15*bis* Boasso cav. Ant. fu Luigi.
17. Garneri Giuseppe (eredi).
19. Zorio Calisto.
21 Garneri Celine fu G. B. moglie Castellari avv. Gio.
23. Garneri Giulio e Paola fu Gius.
25. Stura Costanzo di Giuseppe.
27. Bono Ernesto.
29 Zanelli Vicenzina in Mazzoli Angelo
31 Zanelli Vincenzina fu Luigi moglie Mazzoli Angelo.
33, 35. Destefanis geom. Giac. e Chiaretta Marianna coniugi.
37. Debernardi Franc.
45. Besson Prudente, Giovanni, Guglielmo e Marcello fu Filippo.
49. Istituto Duchessa Isabella.
2. Società An... Finanziaria ed ... dustr. Torinese ... zione di Rivoli
8. Raby cav. avv. ... chele fu Franc
10. Pansa cav. Giov ... fu Manfredo.
14, 16. Ardili Ang. ... di Gio. Paolo
18. Bertagna Maria ... Alfonso in L... cav. Gius
20. Marentino Achil... Luigi.
22. Pastore Mari... Lorenzo e Re l... fu Feder coni...
24. Cugerone Aib fu...
26, 28. Ferraris Gus... e Dellarocca ... coniugi.
30. Solaro Giovan...
52. Autino cav. ... (eredi).
54. Virigho Luigi ... Francesco.
56, 56*bis* Abate cav. ... gi fu Giovanni.
62. Zanelli Vin... zina in Mazzoli Ang...
64 isol. Tamagno C... Francesco fu ...
64. isol. Massola G...
68. Boeri Livia in Ceresole Luigi.

FRANCO BONELLI, a sud-ovest di via G... da via Bellezia a via delle Orfane (**G 5**). **Pretura Mand. II, Sez. Moncenisio — Sez. P. S. Moncenisio — Circoscriz. elett. Amm. Mand. II; Polit. Collegio II.**

Illustre zoologo, nato in Cuneo il dì 11 nov... del 1784, morto il 18 novembre 1830 in Torino. A... dello *Specimen Faunae Subalpinae*. Contribuì ... rendere grandioso il Museo di Storia Naturale a T...

1. Rosso Cesare.
3. Recanzone Andrea, Giacomo e Stefano.
5. Filippa fratelli e cugini.
Borello Margherita.
Ficetti Clara vedova Grandis e figlia Angiolina.
Congregazione di S. Anna.
7. Zanetti Ettore, Angelo, Luigi e Gio. di Pietro.
9. Trivero Luigia in Rabbone e sorella Carolina fu Giuseppe.
Quadro di Ceresole contessa Maria Alessina moglie Roasenda.
2. Pellegrini ing. Bern. Uglengo Gio. Oreste. Fontana cav. Rocco. Tua Cal. ved. Pozzo.
4. Rocchietti Caterina moglie dott. Chiaso Onofrio.
Chiaiso dott. Onofrio di Gius.
Rocchietti Caterina e Maria di Dom...
Valpreda Fr. e Bald... Maria coniugi.
Valpreda Margher...
6. Barbera Caterina e Teresa di Felice, e Piacenza Tomm...
8. Bellia cav. Giuseppe (eredi).
12, 14. Casa Benefica.
16, 18. Villa Rosa e Gibellini eredi.

FRATELLI SAVIO (Emilio ed Alfredo di Torino) ... tra le vie Sonnaz e Montecuccoli (**E 7**). **Pretura Mand. III, Sez. Monviso — Sez. P. S. Monviso — Circoscriz. elett. Amm. Mand. III; Polit. Collegio IV.**

Prodi ufficiali d'artiglieria, caduti eroicamente ad Amba l'uno, l'altro a Gaeta, dove in loro memoria furono intitolate due nuove importanti fortezze.

1. Perrone Maggiorino fu Giovanni.

FRÉJUS (via vicinale del), nella borgata Cenisia, oltre la barriera del Foro Boario, dietro la fabbrica di birra Peroni. **Pret. Mand. V, Sez. S. Salvatore — Delegaz. P. S. San Secondo — Circoscr. elett. Amm. Mand. V; Polit. Collegio IV.**

FUSINA (Via della), parallela a destra della via Ponte ... prima della Dora, m. 320 (**H 4**). **Pretura Mand. VII, Sez. Borgo Dora — Sez. P. S. Borgo Dora — Circoscriz. elettorale Amm. Mand. VII; Politica Collegio II.**

Dall'edifizio già laboratorio governativo per la fabbricazione dei fucili.

7. Lemmert Andrea.
9. Pecarlini Gius., Michelang ed Ernesta.
35. Savera frat. e sor. fu Luigi.
37. Id. id.
4. Viara Francesco e Guglielminotti Irene coniugi.
6. Mendicità istruita.
8. Riva Carlo fu Carlo.
10. Bellone Carlo.
12. Sobrero Francesco e Martina frat. e sor. fu Giovanni.
14. Sottocornolo Franc. fu Gio.
16. Carbone Margherita fu Carlo-Filiberto e Carbone cav. Felice.

GAETA, via a sud del corso Vittorio Emanuele II, oltre Po (**I 11**). **Pret. Mand. VI, Sezione Borgo Po — Sez. P. S. Borgo Po — Circoscr. elett. Amm. Mand. VI; Polit. Collegio V.**

15. Peppati avv. Carlo.
17. Camino Augusto fu Giuseppe.
18 Moglia Gio. e Gius. fu Gio.
20 Grassis Gius. e Rossi Eugenia coniugi.

GALILEI Galileo (corso), lungo la sponda sinistra del Po, a monte del ponte Principessa Isabella (**E 14**). **Pret. Mand. V, Sez. Borgo S. Salvatore — Sez. P. S. San Salvatore — Circoscr. elett. Amm. Mand. V; Polit. Collegio III.**

Uno dei più grandi italiani, che meravigliò il mondo colle sue scoperte del pendolo, del cannocchiale, del termometro. Nato a Pisa il 18 febbraio 1561, morì l'8 gennaio 1642. Scrittore classico.

21. Colliex Eugenia fu Jacopo.
26. Id. id.
46, 48. Osped. infantile.
50. Gilardi Mich., Ant. e Celeste fu Gius.
54 Gribaudi Caterina fu Vincenzo ved. Bassi Enrico e figli Vincenzo ed Ester.
58. Società Torinese delle Tramvie.
60. Caralis Gius. e Paolina fu Ant. e madre Bonelli Maria.
62. Righetti Enrichetta ved. Reale.
70. Asilo infantile Barriera di Nizza.
408. isol. Colliex Eugenia fu Jacopo.
510. isol. Gribaudi Caterina fu Vincenzo ved. Bassi Enrico e figli Vincenzo ed Ester.
522. isol. Id. id.
407. isol. Municipio di Torino.
521. isol. Gribaudi Caterina fu Vincenzo ved. Bassi Enrico e figli Vincenzo ed Ester.

GALLERIA DELL' INDUSTRIA SUBALPINA dall'angolo sud di piazza Castello a piazza Carlo Alberto (Vedi Palazzi ed Edifizi) (**H 7**). **Pret. Mand. I, Sez. Dora — Sez. P. S. Dora — Circoscriz. elett. Amm. Mand. I; Polit. Collegio I.**

Reale Compagnia Italiana di Assicuraz. sulla vita (Milano).

GALLERIA GEISSER già NATTA, tra v. Roma e p. S. Carlo (Vedi Palazzi ed Edifizi) (**G 7**). **Pret. Mand. I, Sez. Dora — Sezione P. S. Dora — Circoscr. elett. Amm. Mand. I; Polit. Collegio I.**

Passaggio coperto, costrutto a spese del marchese Natta proprietario del palazzo, del quale portò per parecchi anni il nome, passato nel 1876 in proprietà del banchiere Geisser del quale presentemente porta il nome.

Geisser avv. cav. Alberto.

GALLERIA NAZIONALE tra via Roma, 28; via Venti Settembre (Vedi Palazzi ed Edifizi) (**F 8**). **Pret. Mandamento III, Sez. Monviso — Sez. P. S. Monviso — Circoscriz. elett. Mand. III; Polit. Collegio IV.**

Biglia cav. Gio. Battista.

GALLERIA UMBERTO I, tra la via Basilica e piazza Emanuele Filiberto (Vedi Palazzi ed Edifizi) (**G 5**). **Pret. Mand. I, Sez. Dora — Sez. P. S. Dora — Circoscriz. elettor. Amm. Mand. I; Polit. Collegio I.**

3. Marsaglia fratelli e C.

GALLIARI BERNARDINO, seconda via a sinistra di via Nizza, m. 650 (**H 10**). **Pret. Mand. V, Borgo S. Salvatore — Sez. P. S. San Salvatore — Circoscriz. elett.** sino ai n. 3 e 4 **Amm. Mand. V, Polit. Collegio IV;** dai n. 5 e 6 al fine **Amm. Mand. V; Polit. Collegio III.**

Considerato come creatore della pittura scenica, e autore d'altri quadri pregiati; nato nel 1709 a Caccionno (Biella), morto il 31 di marzo del 1794.

3. Luserna-Manfredi di Angrogna march. Alessandro.
5. Ponchia Emma ed Ida fu Maurizio.
7. Mosca comm. Luigi fu Giuseppe.
9. Scrivano Roberto fu Giacinto.
15. Chiarella Achille e Vittorio Gio fu Daniele.
17. Fubini Luigi, Ernesto ed Adele di Ernesto.
19. Pataccia Cesare, Ernesto e Maria fu Giuseppe.
23. Gandolfi Alfredo fu Secondo.
25. Monticelli fratelli fu Nicola.
27. Tossi Andrea fu Valentino.
31. Bonfante Anna, Iaretti Felicita e Randone Irene.
33. Caretto madre e figli.
35. De Fernex madre e figli fu Carlo.
37. Denina Pierina in Bonvicino.
39. Id. id.
2. Bologna sorelle fu Luigi.
4. Brun cav. Luigi.
6. Negri cav. uff. prof. Pasquale.
8. Barra Valentino e Bosco Matilde coniugi.
10. Ospedale infermi in Santhià.
10 *bis* Allasia dott. Giacomo fu Tommaso.
12. Gay di Montariolo conte Camillo fu Edoardo.
14. Penasso Francesco Michelangelo fu Francesco.
16. Mondino Feder. fu Cesare.
22. Beclis Carola moglie Tesio e Gariglio Gio. e figli.
24. Gay Bartolomeo, Vincenza, Teresa e Luigia fu Casimiro.
26. Coda-Zabetta Tersilla ved. Boglietti.
28. De Fernex madre e figli fu Carlo.
28*bis* Id. id.

GALVANI Luigi, settima via a sinistra di via S. Donato (**C 4**) **Pret. Mand. VII, Sezione Borgo Dora — Delegaz. P. S. San Donato — Circoscrizione elett. Amm. Mand. VII; Politica Collegio II.**

Medico e fisico celebre, nato a Bologna nel 1737, morto nel 1798. Trovò il magnetismo animale e dalla sua scoperta ebbero origine la galvano-plastica, l'elettrografia, l'elettro-magnetismo e tutte le altre applicazioni dell'elettricità.

1. Verna Alfredo e Cleofe fu Michele.
5. Abbati avv. Luigi e sorelle fu Ercole.
7. Municipio di Torino (Scuola Boncompagni).
9, 41, 43. Florio cav. Cesare Alfredo ed Enr. e loro madre Oxilia Maddalena.
35. Martinolo Luigi Ditta corrente in Torino.
39. Borgarello Annetta fu Domen. e Borzone Luisa ed Anna di Francesco.
4, 6. Abbati avv. Luigi e sorelle fu Ercole.
8, 10. Perino Anna in Cibrario e Cibrario fratelli e sorella.
42. Ballario dott. Giorg.
14. Flecchia geom. Domenico ed Olivero Carolina coniugi.

GARIBALDI da p. Castello a p. Statuto, m. 1020 (**G 6**). Sino ai num. 18 e 23, **Pret. Mand. I, Sezione Dora**; indi al fine, **Pret. Mand. II, Sez. Moncenisio** — Da p. Castello a v. Bellezia **Sez. P. S. Dora**; da v. Bellezia al fine **Sez. Moncenisio — Circoscrizione elett.** sino ai n. 23 e 16 **Amm. Mand. I, Polit. Collegio I**; dai n. 25 e 18 al fine **Amm. Mand. II; Polit. Collegio I.**

Il più illustre condottiero di forze volontarie, uno dei creatori dell'Unità italiana. Nacque a Nizza Marittima il 4 luglio 1807 e morì nell'isola di Caprera, ove è sepolto, il 2 giugno 1882. Condannato a morte dal Governo Sardo per cospirazione assieme a Mazzini, esulò in America, ove, a capo di valenti squadriglie combattè in celebri battaglie nelle cause della libertà. Ritornato in Italia nel 1848, combattè in Lombardia e a Roma contro gli Austriaci ed i Francesi. Nel 1859 organizzò i *Cacciatori delle Alpi*; nel 1860 capitanò l'impresa dei Mille, spedizione pensata e deliberata a Torino, e conquistò il Regno delle Due Sicilie, che consegnò a Vittorio Emanuele. Condusse poi tardi altre imprese per la liberazione d'Italia. Torino gli ha dedicato un monumento.

1. Sacerdote Aron Bellom (eredi).
3. Capellaro Ces.
5. Pavia Gius. (eredi).
9. Engelfred Teresa vedova Bertetti.
11. Balbiano di Colcavagno frat. e sor.
11*bis* Geymonat avv. Edoardo e Vischi Enrichetta coniugi.
13. Nicolello ing. Camillo, Augusto ed avv. Edoardo fu Gio.
17. Bonacossa Maria in Grosso.
19. Marsengo cav. Franc fu Gio.
21. Reynaud Teresa in Ballario Giorgio.
23. Ospedale di S. Luigi.
25. Demanio dello Stato.
27. Id. id.
29. Id. id.
31. Balbo Bertone conte Raimondo.
33. Id. id.
35. Galimberti Paolo fu Gius., e Galimberti Eman. e Bianca fu Riccardo.
37. Castiglione Domen. di Gius.
39. Casalegno Felicina.
41. Fasella comm. Carlo, Marietta e Prudenza fu Eugenio.
43. Rocca Cesare e Valentina in Asteggiano fu Leone.
45. Gilardini Erminia e Luigi fu Vincenzo.
47. Garzena Giacomo di avv. Giulio
49. Garzena avv. Giulio fu Giacomo.
51. Opera Pia S. Paolo.
53. Id. id.
55. Traversa Giuseppina in Piccini Antonio.
57. Martini comm. Aless.
59. Rigat Lorenzo e Chiaffredo fratelli.

2. Phaon di Revel conte Ignazio fu S. E. Ottavio.
4. Sacerdote cav. Emanuele fu Salvador (Ditta).
Debernochi dott. Restituto e Giacomo.
6. Cassina ing. Gio.
8. R. Ospizio di Carità.
10. Meille Giorgio, Renato e Matilde fu comm. Luigi Paolo.
Contini Pietro eredi.
Balbino Vittorio fu Alessandro.
Levi fratelli e sorelle fu Leon.
Bertone Camilla e Jemina Caterina in Varetto.
14, 16. Municipio di Torino (Palazzo civico).
18. Mendicità Istruita.
20. Nicolis di Robilant cav. Ant. fu Carlo Alberto.
22. Società Reale d'Assic. contro gli Incendi.
24. Matthieu Pia Villar cav. Stefano.
26. Becchia del Pozzo cav. comm. (*prospic. la via*)
Martini comm. avv. Casimiro fu Vincenzo
Becchia del Pozzo cav. comm. Carlo.
Biolley Olga.
28. Di Kellenberger bar. Guglielmo.
36. Demanio dello Stato (Collegio Convitto Nazionale).
38. Rossi avv. Vittorio.
40. Santuario di Grazie.
42. Demanio dello Stato (Caserma Dora bormida).
44. Marchini comm. Francesco fu ing. Angelo.
46. Id. id.

GAUDENZIO FERRARI, seconda v. a destra della via Rossini, rimpetto al teatro Vittorio Emanuele, m. 270 (**I 7**). **Pret. Mand. VI, Sez. Borgo Po — Sez. P. S. Po — Circoscriz. elett. Amm. Mand. VI; Polit. Collegio III.**

Pittore, nato a Valduggia nel 1484, morto a Milano nel 1550. I suoi più celebri quadri si trovano specialmente in Milano, Vercelli e Varallo.

1. Municipio di Torino (Museo Civico).
3. Società per la fabbricaz. di pani da caffè e d'acque gazose.
5. Fubini Lelio e Leone-Raffaele fu Samuele.
7. R. Ospizio di Carità.
9. Macario Giacomo e figlio (Ditta).
11. Id. id.
2. Cornaglia Achille fu Giuseppe.
4. Palazzi Carina fu Andrea.
6. Solei Maria vedova del conte Carlo Alb. Fossati-Reyneri.
6*bis* Id. id.
8. Rollino Carlo Mich.
10. Municipio di Torino (Mole Antonelliana o Tempio Nazionale).
12. Ropolo Margherita fu Pietro.
14, 16, 18. Confraternita SS. Annunziata.

GASOMETRO, seconda via a sinistra del corso Duca Emanuele II, oltre la Stazione di P. N., m. 250 (**F 9**). **Pret. Mand. V, Sez. Borgo S. Salvatore — Delegazione di P. S. San Secondo — Circoscriz. elett. Amm. Mand. V; Politica Collegio IV.**

Della prima fabbrica del gas, stabilita in Torino nel 1838, ed ora demolita.

1. Lazzonis di Pralafera cav. Cesare
2. Grober coniugi.
3. Righini arebit. Gio. fu Gaudenzio.
Id. id.
7. Righini Avventino fu Gaudenzio.
9. Novazza Ernesto ed avv. Salvatore fu Raffael Vita.
11. Sezzonico Carlo, Ulisse e Maria fu Gio. Batt.
13. Bogno Maria fu Luigi ved. Gallo Giacomo e figlie Maria, Luigia moglie Chanaz.
21. Musiria ing. Gio. Lorenzo e ing. Gerolamo fu Gio.
4. Margotti commend. Stefano fu Franc. e figli avv. Franc., Lorenzo, Giacomo e Gio.-Maria-Pio.
6. Fasella Diomira fu Emilio.
8. Gaulier Luigia-Carola, Edoardo e Carlo di Carlo.
10. Gallo Ant.
12. Maffiotti ing. Giovanni Battista.
14. Gotteland ing. Mario fu Franc.
16. Sala Romeo (eredi).
20. Astengo Nicola (Ditta).
26. Ottenga Cesare.
28. Grasso Domenico e Giulio fu Franc.

GENÈ GIUSEPPE, seconda via a destra del corso Regina Margherita oltre il bivio col corso S. Maurizio (**H 5**). **Pret. Mand. VII, Sez. Borgo Dora — Sez. P. S. Borgo Dora — Circoscriz. elett. Amm. Mand. VII; Polit. Collegio II.**

Esimio scienziato e naturalista, nato a Turbigo (Prov. di Milano) il 7 dicembre 1800. Dal 4 febbraio 1831 fu Direttore del Museo Zoologico di Torino e qui morì il 13 luglio 1847. Egregio scrittore di scienze naturali

4. Società Anon. Tranvie di Torino.
3. Id. id.
2. Teano Adele in Rizzi e prole nascitura da Teresa-Lucia Bertola in Teano.

GENOVA, da via Garibaldi di fronte ai portici Palazzo di Città a v. Davide Bertolotti (piazza Solferino), m. 500 (**F 6**) **Pret. Mand. I, Sez. Dora — Sezione P. S. Dora — Circoscriz. elett. Amm. Mand. I; Polit. Collegio I.**

A ricordanza della città sorella, capoluogo della Liguria, primo porto d'Italia, stata già famosa Repubblica, centro commerciale importantissimo, patria d'illustri uomini. Abit. quasi 235,000.

1. Bonacossa Maria in Grosso.
3. Usseglio cav. avv. Leopoldo.
5. Municipio di Torino.
7. Id. id.
9. Reda Carlo, Feder. ed Ottavio fu Pietro.
11. Florio Flaminia fu Ermenegildo.
24. Baldracco Luigi, ing. Enrico e dott. Giacinto fu Francesco e Ferrero avv. Franc.
23. Vivalda di Castellino march. Carlo.
25. Id. id.
Rey Gio. fu Ant.
27. Rey Gio. fu Antonio.
29. Collegio Artigianelli.
2. Marsengo cav. Francesco fu Gio. Batt.
La Vista coniugi.
Ospedale di S. Luigi.
Vigitello Francesco.
Bell sac. Riccardo e sac. Foot Patrizio.
4. Fornello Carlo fu Gioachino.
6. Brocchi Angelina (eredi).
8, 10. Taccone Teresa in Novarese ing. Umb.
42. Compaire Gio.
44. Fontana Eligio e Savino fu Bartolomeo.
46. Id. id.
Perino Dom.-Fedele fu Michele.
48. Id. id.
20, 22. Germano Mario fu Melchiorre.
24, 26. Rey Gio. fu Ant.
28. Bersanino Leone.

GENOVESI Antonio. Seconda via a destra del corso Stupinigi, oltre il corso Sommeiller (**D 11**). **Pret. Mand. V, Sez. Borgo S. Salvatore — Delegaz. di P. S. San Secondo — Circoscriz. elett. Amm. Mand. V; Polit. Collegio IV.**

Chiaro filosofo, nato a Castiglione presso Salerno il 1° novembre 1712, morto il 22 settembre 1769. Autore di un trattato di scienze metafisiche, una Logica pei giovanetti e varii scritti col titolo di Meditazioni e Lettere.

GERDIL Sigismondo, a destra del corso Reg. Margherita prima dell'incontro dei corsi Valdocco e Principe Eugenio (**F 4**). **Pret. Mand. VII, Sezione Borgo Dora — Sez. P. S. Borgo Dora — Circoscr. elett. Amm. Mand. VII; Polit. Collegio II.**

Filosofo, cardinale, precettore di Carlo Eman. IV, uno dei fondatori dell'Accademia delle Scienze di Torino, nato a Samoens (Savoia) il 23 di giugno del 1718, morto a Roma il 12 di agosto del 1802. Autore di molti libri.

1. Copasso avv. notaio Eugenio fu Gius.
3. Copasso Carlo fu Giu.
5. Rossi Dom. fu Gius.
7. Copasso Fiorenzo fu Giuseppe.
2. Alferro Ferd. (eredi).

GHIACCIAIE (Strada vicinale delle), oltre la barriera del Martinetto. **Pret. Mand. VII, Sez. Borgo Dora — Delegazione di P. S. San Donato — Circoscriz. elett. Amm. Mand. VII; Politica Collegio II.**

GIACINTO COLLEGNO settima via a sinistra di v. Cibrario (**B 4**). **Pret. Mand. III, Sez. Monviso — Deleg. P. S. San Donato — Circoscr. elett. Amm. Mand. VII; Polit. Collegio II.**

Nacque in Torino nel 1793 e morì in Baveno il 29 settembre 1856. Fu pregiato scrittore. Ufficiale nell'esercito di Napoleone, quindi congiurato nel 1821, combattè in Grecia, Portogallo, Spagna. Lasciò molte opere scientifiche, segnatamente di geologia.

1. Malagrida L. (eredi).
7. Ostorero Andrea.
35. Zanelli Vincenzina in Mazzoli.
39. Valsasna Paolo.
54. Martinotti fratelli e sorelle fu Gio.
2. Abbati avv. Luigi e sorelle fu Ercole.
24. Destefanis geometra Giac. e Chiaretta Marianna coniugi.
26. Turbarello-Vigna Pietro fu Antonio.
26*bis*. Enrietti Pietro.
28. Aubert Luigi ed Eugenia.
30. Giani Edoardo.
48. Sola Vagione Gio. fu Guglielmo.
50. Besozzi cav. Gius. fu Ferdinando.

GIACOMO LEOPARDI, via che unisce diagonalmente le vie Quattro Marzo e Conte Verde (**G 6**). **Pret. Mand. I, Sez. Dora — Sez. P. S. Dora — Circoscriz. elett. Amm. Mand. I; Politica Collegio I.**

Sommo ed infelice poeta, di cui ci restano molte poesie improntate alla più severa ed elegante classicità greco-latina, ed importanti opere filologiche.

Nacque in Recanati il 29 giugno 1798 e morì il 14 giugno 1837 in Napoli, dove si era recato sperando potessero giovare alla sua vacillante salute quelle tarde aure.

6. Bianchi sorelle e Sezzano padre e figlia.
8. Zunino Fel. (eredi). Molini Costanza in Durando. Ballario dott. Ferdinando fu Giorgio. Capra Enrico.

Segue 8. Penne avv. G. B.
40. Id. id. Simonda Maddalena
42, 44. Id. id.
46. Rosso Augusto fu Carlo e Stiglio Adele fu Francesco ved. Rosso Nicola.

GIAIONE (Strada privata della, Frazione Fetti Vacri) oltre la barriera di Orbassano. **Pret. Mand. V, Sez. S. Salvatore — Delegaz. di P. S. San Secondo — Circoscriz. elett. Amm. Mand. V; Polit. Collegio IV.**

GIAMBATTISTA VICO (Vedi Vico).

GIANNONE Pietro, prima via a destra di piazza Solferino, n. 240 (**F 7**). **Pret. Mand. III, Sezione Monviso — Sez. P. S. Monviso — Circoscr. elett. Amm. Mand. III; Polit. Coll. IV.**

Storico, nato in Ischitella (Monte Gargano) nel 1676 morto nella cittadella di Torino il 17 marzo 1748. Difensore valoroso dei diritti civili e politici dello Stato.

1. Vercellone comm. Benedetto.
3. Giaccone cav. Vittorio.
5. Pezzi cav. uff. Tancredi fu Gius.
7, 9. Ceresole Gio. fu Gio. Batt.
2. Mondino ing. Luigi.
4. Ceriana cav. Vinc. fu Pietro.
6, 8. Id. id.
12. Grisi-Rodoli cont. Orsola ved. Rockstol.
14, 16. Id. id
18. Pollone comm. Eug.

GIAVENO, ultima via a destra del corso Napoli (**F 2**) **Pret. Mand. VII, Sez. Borgo Dora — Sez. P. S. Borgo Dora — Circoscriz. elett. Amm. Mand. VII; Polit. Collegio II.**

Piccola città del Circondario di Susa, con una popolazione di 10,715 abitanti. Giace ai piedi d'alti monti a sinistra del Sangone, a scirocco di Susa, a ponente di Rivoli ed a tramontana di Pinerolo. Terra donata nel 1003 da Umberto II di Savoia all'abbazia della Chiusa Capoluogo di Mandamento. Ha un Seminario ed un Collegio-Convitto.

GIOANETTI Vittorio Amedeo, via che dalla via Moncalieri tende al Convitto delle Vedove Nubili in sostituzione della prima via a destra di via Moncalieri che scendeva al Po. (**L 9**). **Pret. Mand. VI, Sezione Borgo Po — Sez. P. S. Borgo Po — Circoscriz. elett. Amm. Mand. VI; Politica Collegio V.**

Chimico torinese morto nel 1815. Uno dei primi in Piemonte ad applicare la chimica alle arti ed industrie e specialmente alla cerussa nella manifattura da lui fondata in Vinovo.

1. Diatto comm. Giovanni Batt.
2. Municipio di Torino

Segue 2. Moretta Vittorio Enrico e Luigi fu Pietro.
4. Municipio di Torino.

GIOBERTI Vincenzo, quarta via a sinistra sul corso Vittorio Emanuele II, oltre la stazione di P. N., n. 1140 (**E 10**). **Pret. Mand. V, Sez. Borgo S. Salvatore — Delegaz. di P. S. San Secondo — Circoscriz. elett. Amm. Mand. V; Polit. Collegio IV.**

Filosofo d'alto valore, scrittore e ministro di Carlo Alberto, autore del *Primato degli Italiani*, del *Gesuita moderno* e del *Rinnovamento civile d'Italia*, nato a Torino il 5 di aprile del 1801, morto a Parigi il 26 di ottobre del 1853. Torino gli eresse un monumento.

3. Nigra avv. Gustavo.
5. Parr. di S. Secondo.
9. Marengo Pietro e C. (Ditta).
11. Croizat Vittorio e Comp. (Ditta).
13. Id. id.
15, 17. Adieri Nicola e Carabelli Giovanni.
19. Oliveri Leonilda vedova Bosazza.
21. Ciancia Maurizio.
23. Ferrero Alessandro fu Agostino.
25. Spinola march. Gerolama in Guasco di Bisio.
27. Vernetti Angela vedova Marchis.
29. Brero ing. Napoleone
31. Zanetto Bernardo fu Giovanni.
33. Società Asili infant.
35. Benech Maria moglie Destefani Sisto.
37. Bisso Carlo e Quaranta Cat. coniugi.
39. Galienga avv. Vinc. fu Giacinto.
41. Vercellone Angelo (eredi).
43. Denari-Ansaldi Ces.
45. Strocco Delfina e Margherita sorelle.
47. Grometto Serafino ed Isid. fu Pietro.
49. Grometto Serafino ed Isidoro fu Pietro.
51,53. Mo Cristof e Ghio Vittoria coniugi.
55. Sciamengo ingegn. Carlo, Maria Eugenia, Ambrosina e Natalina fu Angelo e madre Sburlati Francesca.
57. Nosenzo Giacomo, Nazzareno e Natalina fu Bonifacio.
59. Viglino Carlo.
61. Ferrero Olimpia di Dom. moglie Gavosto Pietro.
63. Zolla Gio. Batt.
65. Quarelli dott. Tito fu Gio.
67. Rignon conte Felice fu conte Edoardo.
69. Matetti Marcello fu Giuseppe.
71. Porta Enrico.
73. Martore Gio. e Vivenza Angela coniugi.
73*bis*. Barelli Federico fu Pietro.
75. Jachia Rita, Evelina, Ida, Annita e Leonilda fu Abramo.
77. Rezzonico geom. Carlo, Quadri prof. Pietro e Rezzonico Giovanni.
79. Bruno di Tornaforte e S. Giorgio conte Vincenzo fu Zaverio
83,85. Clemente G. Batt.
4. Morina fratelli e relle fu Giuseppe Quaranta Gaetano fu Gio. Batt.
6. Lerda sorelle.
8. Toesca di Castellazzo conte Gioach. e Castelli Vittoria coniugi.
10. Id. id.
12. Lorio Como fu Felice
12*bis*. Id. id.
14. Zina Carlo fu Isidoro
16. Olivero Teresa Lorenzo
18. Id. id.
20,22. Acquadro Pietro
24. Campioni Teodora ved. Polti.
26. Gazelli Brucco Ceresole e Palea conte Paolino.
28,30. Margotti fratelli sor. di comm. Stefano
34. Malabaila d'Antigno cont. Ermanno
36. Marchetti Laura v. Castelli avv. Gius.
38. Masino capitano Amedeo fu Medico
40,42. Borelli Pompeo
44,46. Munic. di Torino (Scuole Rignon)
48. Librario Giuseppe di Pietro.
50. Ramelli Ermelinda in Caputo e figli
52. Cabutti Gius.a moglie Martelli cav. Oreste
54. Reignier Pietro fu Luigi.
56. Perotti cav. Cesare nipoti fu Ermenegildo
58. Grignolo Vitt. fu Gio.
60. Musso Ang. fu Gio.
62. Faldella Benvenuto fu Gius.
64. Beghelli Nestore e Gio. Batt. fu Filippo
66. Cler Vittoria vedova Ramella e Ramella (eredi).
68. Ghigo Anna e Camilla di Gio.
70. Coardi di Balangero contessa Eugenia ved. San Martino di Castelnuovo Sale e Castellamonte.
82. Chiola cav. Enrico
84, 86. Assom Domenico fu Tommaso.
92. Fasolis Costanzo e Ludovico.

GIOIA (Vedi Melchior Gioia).

GIOVANNI BERCHET (già via Pasticcieri), da piazza Palazzo di Città a v. Torquato Tasso (**G 6**) **Pret. Mand. I, Sez. Dora — Sez. P. S. Dora — Circoscr. elett. Amm. Mand. I; Polit. Coll. I.**

Nacque in Milano nell'anno 1783 questo poeta, i cui versi tanto contribuirono all'italiano riscatto e che destarono indicibili fremiti d'entusiasmo in tutta la penisola. A causa dei suoi sentimenti patriottici visse esulare e non ritornò che nel 1848 in patria, onde, dopo la rotta di Novara, riparava in Torino e vi moriva nel 1851.

1. Foggio cav. Ant.
2. Sappa Maria in Cian.
6. Cerri cav. avv. Bald. (eredi).

GIULIO Carlo Ignazio, dal termine di v. Bellezia al c. Princ. Eugenio, n. 650 (**F 5**). **Pret. Mand. II, Sez. Moncenisio — Sez. P. S. Moncenisio — Circoscr. elett. Amm. Mand. II; Pol. Coll. II.**

Ingegnere, economista, meccanico, professore e scrittore, nato in S. Giorgio nel 1792, morto a Torino il 23 giugno del 1862. Può chiamarsi fondatore delle Scuole Tecniche.

1. Fontana cav. Rocco.
3. Pellegrini Ing. Bern.
5. Valpreda Franc., e Braida Maria Gius. coniugi, e Valpreda Margh. fu Carlo.
7. Barbera Cat. e Teresa di Felice e Cigna Mich. fu Melch.
9. Mattirolo Eugenio (eredi).
11. Villa Rosa in Nigra e Gibellini fratelli fu Gaetano.
13. Id. id.
15. Convitto Ecclesiast. di Torino
17. Giromo Losa di Ternengo Paolina e condomini.
19, 17. R. Opera della Mendicità Istruita.
19. R. Manicomio
21. Id. id.
23. Ospedale di S. Luigi.
27. Pessiva Matteo e Grandi Teresa coniugi.
29. Pecco avv. Basilio, Pietro e Laura.
31. Grosso Ignazio ed Ambrogio di Gio.
2. Negro Giovanna ved. Morgando Eugenio.
4. Prato Antonietta ved. Molin Beniamino, ed Almont Caterina ved. Molin Luciano.
6. Corso Gius. di Pietro.
8. Bersanino Giorgio.
10. Baudi di Selve cav. avv. Adolfo fu Maur.
12. Baudi di Selve cav. avv. Adolfo fu Maur.
14. Baldracco madre e figli.
16. Elena Virginia fu Carlo ved. Soldati e figli Soldati Oscar e Rodolfo fu Leop.
18. Brun Pietro fu Carlo (eredi) e Betta frat. di Giovanni.
20. Massone Riccardo.
22. R. Manicomio
24, 26. Praga Maria ved. Ferrero cav. Gius.

GIUSTI Giuseppe, v. normale al c. Vinzaglio a notte del c. Oporto (**D 7**). **Pret. Mand. III, Sezione Monviso — Sez. P. S. Monviso — Circoscr. elett. Amm. Mand. III; Polit. Collegio IV.**

Valoroso poeta nato a Monsummano nel 1809. Scrisse poesie diverse, per l'ispirazione, per l'argomento, e pel metro; intime, satiriche e giocose. Tra le più note sono: *Il Sortilegio*, *Re Travicello*, *la Terra dei morti*, ecc. — Morì a Firenze nel 1850.

1. Fassati di Balzola marchese Evasio fu march. Bonif.
3. Simondi Antonio fu Antonio.
5. Morelli di Popolo conte Vincenzo di conte Carlo Alberto
4. Maroni Lina fu Davide moglie Sinigaglia cav. Gius.
6. Mazzucchelli Maddalena. Lavezzari Angela. Capelli Clotilde. Bignone Agata.
8. Bosia teol. Edoardo.

GOFFREDO CASALIS, ottava via a sinistra di via Cibrario (**B 4**). **Pret. Mand. III, Sezione Monviso — Delegaz. di P. S. San Donato — Circoscriz. elett. Amm. Mand. VII; Politica Collegio II.**

Sacerdote, educatore, nato in Saluzzo nel 1781, morto a Torino nel 1858. Autore del *Dizionario Geografico degli Stati Sardi*, a cui dedicò quasi trent'anni di vita.

51. Martinotti Gabriella in ing. Savoia.
53. Martinotti Luigia in Ruffino.
55. Ruffino Umb., Clelia, Edmondo, Guido e Ugo fu Antonio.
54. Casoletti comm. Enrico fu Giovanni.

GOFFREDO MAMELI, nuova diagonale fra l'angolo nord di p. Eman. Filiberto e la via Biando (**G 4**). **Pret. Mand. I, Sez. Dora — Sez. P. S. Borgo Dora — Circoscrizione elett. Amm. Mand. VII; Polit. Collegio II.**

Poeta e soldato, autore dell'Inno *Fratelli d'Italia* e di altre poesie patriottiche, nacque in Genova nel 1828. Ferito a morte nel combattimento di Villa Pamphili in difesa della Repubblica Romana, contro cui guerreggiavano le armi francesi, era anzi tempo rapito il 6 luglio 1849 all'arte che vaticinava in lui uno dei più robusti poeti italiani.

1. Liautaud Carolina moglie Grassis.
3, 5. Liautaud Enrico e Vincenzo fratelli.
9. Marchi Franc., Giacomo e Rosa.
11. Brun Pietro e Ce are fu Luigi.
15. Sospisio ing. Enrico fu Eusebio.
2. Liautaud Maria moglie al cav. Morra.
6. Barone Marianna ved Bertolotti.
8. Balduino Enrico fu Alessandro e Lidia fu Domenico.
10. Reale Paolo, Domenica, Maria e Margherita fu Domen.
12. Striglia Rosa ved, San Martino e figlio Melchior Luigi.
14. Gaggiotti sorelle. Cattelino Domen. Rosso Luigia moglie Chiara.
16. Gaggiotti sorelle.
18. Municip. di Torino.

GOITO, in prolungazione di via Carlo Alberto, al di là del corso Vitt. Em. II, m. 250 (**G 9**). **Pretura Mand. V, Sez. Borgo S. Salvatore — Sezione P. S. San Salvatore — Circoscrizione elett.** n. dispari **Amm. Mand. V, Polit. Collegio III;** pari **Amm. Mand. V; Polit. Collegio IV.**

A ricordanza della battaglia ivi vinta dai Piemontesi sugli Austriaci il 30 di maggio del 1848. Villaggio del Mantovano, sulla sponda del Mincio.

1. Capris di Ciglie conte Zaverio fu Ottavio.
3. Clary Aldringen conte sa Maria Edmea vedova Nicolis di Robilant.
5. Id. id.
7. Ambrogio Giuseppe.
9. Ponchia Emma ed Ida fu Maurizio.
11, 13, 15. Negri cav. uff. prof. Pasquale
17. Piatti geom. Pietro.
2. Sollier Bernardina ved. Magliano.
4. Marsengo Onorina in Stallo Silvio.
6. Federici march. Armando.
8. Luserna di Angrogna march. Alessandro.
12. Brun cav. Luigi
14. Ricciolio conte Gian Felice.
16. Polti Adriana fu Gius.

GOLDONI Carlo, fra i corsi Siena, Reg. Margherita ed il ponte delle Benne (**I 5**). **Pret. Mand. VI, Sez. Borgo Po — Sez. P. S. Borgo Dora — Circosc. elett. Amm. Mand. VI; Pol. Coll. III.**

È il Molière italiano, il nostro massimo commediografo. Nacque nel 1707 a Venezia. Si avviò dapprima all'avvocatura, ma abbandonò i codici per seguire le compagnie drammatiche e portò la commedia italiana all'apogeo. Morì in Francia nel 1793, dopo avere scritto oltre a 200 commedie.

GOVERNOLO, via a nord-est dei corsi Sommeiller e Peschiera fra il corso Siccardi e via Sacchi, m. 550 **(E 10). Pret. Mand. V, Borgo S. Salvatore — Delegaz. di P. S. San Secondo — Circoscr. elett. Amm. Mand. V; Polit. Collegio IV.**

Villaggio posto sulla riva sinistra del Mincio, celebre perchè ricorda uno dei più brillanti combattimenti della guerra dell'indipendenza italiana del 1848.

4. Pavese Enrico di Francesco e Quaglia Giuseppina coniugi.
6. Vialardi Emilia ved. Bruno.
8 Rezzonico Carlo, Ulisse e Maria fu G. B.

GOVONE (Vedi Rosa Giovanni).

GOZZI Gaspare, via normale al corso Vinzaglio, a giorno dei Magazzini doganali **(D 7). Pretura Mand. III, Sez. Monviso — Sez. P. S. Monviso — Circoscrizione elett. Amm. Mand. III; Politica Collegio IV.**

Letterato Veneziano, nato nel 1713. Scrisse l'*Osservatore*, *Sermoni*, *Lettere* ed altre opere minori. Fu scrittore facile, elegante e disinvolto. Morì nel 1786.

GRAN MADRE DI DIO (piazza). Al di là del ponte in pietra, lungh. m. 175, largh. m. 80 **(L 2). Pret. Mand. VI, Sezione Borgo Po — Sezione P. S. Borgo Po — Circoscriz. elett. Amm. Mand. VI; Polit. Collegio V.**

Prende nome dalla chiesa costrutta in ringraziamento del ritorno dei Principi Sabaudi dopo l'invasione francese, incominciata nel 1818, su disegno dell'architetto Bonsignore, a imitazione del Pantheon di Roma, e compiuta nel 1831.

3. Clerico Ida e Clara fu Giorgio
5. Busca Angela, Giovanna, Guglielmo, Carolina in Bavioli e Teresa fu Carlo.
Brunatto Felice e Chiaudano Maria coniugi.
Chiaudano Vittorio Em. di G. B.
Ansaldi Domenico.
7. Cagna Luigi (eredi).
Golzio Giuseppe Vincenzo e Torello Giuseppina coniugi
9. Solaro Bonomo di Giuseppe.
2. Pocobelli Elena ved. Craveri e figli.
4. Municipio di Torino (Casa parrocchiale)
6. Cerruti Caterina in Cartello, Emilio Ottavio e sorelle fu Secondo.
8, 10. Pareti cav. Lorenzo fu Pietro Ant.
12. Diatto comm. G. B.
14, 16. Galvano Carolina in Parini.

GRASSI Giuseppe, quinta via a sinistra del corso Principe Oddone **(D 6). Pret. Mand. III, Sezione Monviso — Sez. P. S. Monviso — Circoscr. elett. Amm. Mand. III; Polit. Collegio IV.**

Letterato, nato in Torino il 30 di novembre del 1779, morto il 22 gennaio del 1831. Autore del *Dizionario Militare* che gli costò 15 anni di lavoro.

1. Buscaglione avv. Giacomo Ettore, Gio., Giulio e Quinto di Antonio.
3. Fiola Franc. fu Ant.
5. Martinolo Angelo.
9. Bubiola Annetta in Griffa avv. Franc.
2, 6. Dettoni Giovanni.

GROPELLO Giambattista, conte di Borgone. Terza via parallela a ponente del corso Principe Oddone, fra le vie Giov. Somis e Duchessa Jolanda, m. 300 **(C 5). Pret. Mand. III, Sez. Monviso — Sezione P. S. Monviso — Circoscrizione elett. Amm. Mand. III; Polit. Collegio IV.**

Generale delle finanze di re Vittorio Amedeo II, nato circa a mezzo il secolo XVII e morto circa il 1720.

1. Costa Ignazio e sorelle.
5. Vigitello Gioachino.
9. Caraglio Gio fu Teod.
49. Cereser Paolo fu Vincenzo.
21. Emanueli Bernardo fu Luigi.
2. Cavallero Vittorio.
4. Roda Angela ved. di Sigismondi Angelo.
6. Zabellina Giuseppe.
8, 10. Del Carretto di Moncrivello e Gorzegno march. Carlo e nipoti Piano Leopolda e Maria di cav. Federico.
44. Catellino G. B. e fietti Maria con.
46. Favoto Maurizi
48. Spanna Anton Carlo fu Ales
20. Id. id.
22. Martinolo Ang
24 Id. id.

GROSSI Tommaso. Prima via parallela a destra d Nizza, fra il corso Dante e la barriera di Nizza, m **(E 13). Pret. Mand. V, Sez. Borgo S. Sa tore — Sez. P. S. San Salvatore — Circo elett. Amm. Mand. V; Polit. Collegio I**

Distinto novelliere, nato il 20 gennaio 1791 lano, provincia di Como, morto in Milano il cembre 1853. Amico del Manzoni e del D'Az egli si rese popolare col romanzo *Marco Visc* pubblicò poi i poemi l'*Ildegonda*, i *Lombardi prima Crociata*, e varie altre piccole composizi

47, 49. Bertinetti Giovanni fu Luigi.
48 Martin Gio. fu Bartolomeo.

GRUGLIASCO (corso), ultimo a destra del Vittorio Emanuele II prima della ferrovia **(C 7)**. **tura Mand. III, Sez. Monviso — Sez. P. S. Monviso — Circoscr. elett. Amm. Mand. III; Polit. Collegio IV.**

Fu terra cinta di mura con fortificazioni e p duta con titolo di signoria dalla città di Torino mune del Mandamento di Rivoli Popolaz. 350 parecchie industrie e istituti religiosi.

4. Rasario Raimondo.
Vacchina Felice e Griva Franc. coniugi.
6. Rignon cav. Vittorio fu Enrico.

GRUGLIASCO (Strada antica di), Frazioni Strada e S. Paolo, oltre la barr. di Francia. **Mand. V, Sez. S. Salvatore — Delegazione di P. S. San Secondo — Circoscriz. elett. Amm. Mand. V, Polit. Collegio IV.**

GUARINI Guarino, in faccia alla piazzetta Lag **(G 9). Pret. Mand. III, Sez. Monviso — Sezione P. S. Monviso — Circoscrizione elett. Amm. Mand. III; Polit. Collegio IV.**

Frate teatino, insigne architetto, nato in M nel 1624, morto in Milano nel 1683. Fu autore disegni di S. Lorenzo, della SS. Sindone e del lazzo Carignano

2. Occhetti Netty Antonietta in Ducco.

GUASTALLA, ottava via a sinistra del corso Maurizio, m. 380 **(L 7). Pret. Mand. VI, Sezione Borgo Po — Sez. P. S. Borgo Dora — Circoscrizione elett. Amm. Mand. VI; Politica Collegio III.**

Battaglia vinta da Carlo Emanuele III, il 19 settembre 1734. Città di 11,000 abitanti in provincia Reggio d'Emilia.

5,7. Narello Gio. fu Domenico.
9. Bocca frat. e sor.
11. Marchetti Francesca fu Gius. in Ajmone-Catt Pietro.
17. Mombello Carlo e Felicita Crola coniugi.
6. Chiantore Margherita in Tonelli Giuseppe.
8. Migliau fratelli fu Leone e loro madre.
10, 10*bis*. Biancotti cav. Pietro fu Giacomo.
12. Guala Maddalena Giuseppe.
Guala Marcellino fu Giuseppe.
Giolino Adelaide in Chiappelli.
14. Scott Alfonso fu G Battista.
16. Solaro Vincenzo ed Eugenia.
26. Asilo Infant. Reyn

GUICCIARDINI Franc Giuseppe, via a giorno dei Magazzini doganali e normale al corso Oporto **(D 7). Pret. Mand. III, Sez. Monviso — Sez. P. S. Monviso — Circoscr. elett. Amm. Mand. III; Polit. Collegio IV.**

Storico e uomo politico fiorentino, nato nel 1482 e morto in Arcetri nel 1540. La sua fama è dovuta alla sua *Storia d'Italia*, gran quadro mirabile d'orditure, di disegno, di esecuzione che comprende e deriva 72 anni della storia politica italiana.

IL RIONE PETITTI, prima via trasversale alla via Nizza, oltre il c. Dante **(E 13). Pret. Mand. V, Sez. Borgo S. Salvatore — Sez. P. S. San Salvatore — Circoscriz. elett.** sino al n. 23 e **Amm. Mand. V, Polit. Collegio IV;** dal n. 33 al fine **Amm. Mand. V; Polit. Collegio III.**

Senatore del Regno e statista, autore di molte memorie sull'amministrazione del Piemonte, collaboratore alla formazione dei Codici del Regno Sardo; nacque in Torino il 21 ottobre 1790, ed ivi morì il 31 aprile 1850.

Mercandino Giacomo
Bellato Maria, Gabriella, Giovanna, Virginia e Cesarina fu Francesco.
Baretto Natale fu Domenico.
Martina Casimiro Carlo di Lorenzo.
33. Cresto Maddalena (eredi).
4. Moretta sorelle fu Lorenzo.
6. Barberis Paolina ved. Ulrich.
20. Atleta Michele Gius. di Michele.

INDUSTRIA (via dell'), seconda a destra di via S. Donato **(D 3). Pret. Mand. VII, Sez. Borgo Dora — Delegaz. di P. S. San Donato — Circoscriz. elett. Amm. Mand. VII; Politica Collegio II.**

Cosidetta per ricordare l'intenzione del Municipio dopo il trasporto della capitale di far di Torino una città industriale.

Pasqual-Brocca Agostino fu Bernardino e nipoti Pasqual-Brocca Gius. Bernardino fu Gio.
Moglia Pietro e Meinino Lucia coniugi.
Zorio Calisto fu Gius.
4. Regis Pietro e Giordana Giacomo fu Fr.
34. Mersi Simone fu Giuseppe.
34 isol. Fiore Gius.
48. Macario Domenico e Filiberti Angela coniugi.
50. Meliga Lor. fu Gio.

ISSIGLIA, Via privata nella borgata Monginevro, Frazione Pozzo Strada oltre la barriera di Francia. **Pret. Mand. V, Sez. S. Salvatore — Delegazione di P. S. San Secondo — Circoscriz. elett. Amm. Mand. V; Polit. Collegio IV.**

Traduzione italiana di Exilles, paese in valle di Susa, noto per le sue fortificazioni che sbarrano il passaggio lungo la Dora Riparia.

IVREA, quarta via parallela a nord-est del corso Regina Margherita fra la ferrovia e via Borgo Dora. **(G 4) Pret. Mand. VII, Sez. Borgo Dora — Sez. P. S. Borgo Dora — Circoscriz. elett. Amm. Mand. VII; Polit. Collegio II.**

Già colonia romana, capoluogo del Canavese, marchesato sotto i Longobardi, dopo il 1009 si resse a Comune e si offrì ad Amedeo V di Savoia nel 1313. Capoluogo di Circondario. Popolazione 11,500 abit.

Scorta Giovanna vedova Colla.
Buzzo Margari Piet.
Sapetti Giuseppe.
Debernardi Antonio fu Tommaso.
Boaglio Teresa ved. Perlo e figlie Caterina e Giulia fu Gio.
2. Cairola Gius. Tommaso (eredi).
4. Buzzo Margari Luigi, Bartol,, Maurizio e Teresa fu Gius.
34. Fogliano Gio. fu Lor.
36. Mandosso Egidio di Luigi.
38. Bouvier Gio. Gius. fu Gio. Gius.

JUVARA D. Filippo, v. fra il giardino della Cittadella e il corso San Martino. **(E 6). Pret. Mand. II, Sez. Moncenisio — Sez. P. S. Moncenisio — Circoscriz. elett. Amm. Mand. II; Politica Collegio I.**

Architetto, nato a Messina nel 1685, morto a Madrid il 1° di febbraio del 1736, innalzò la facciata delle chiese di S. Carlo e delle Carmelite; la facciata e lo scalone del palazzo Madama, la Basilica di Superga, le chiese di S. Filippo e del Carmine, il castello di Stupinigi, e vari altri palazzi.

Rey Eugenia fu Ant. moglie Clarotti avv. Roberto.
Id. id.
Istituto Sordo-Muti.
Id. id.
Forniglia Giuseppe, Michele, Costanzo ed Angelina.
Lange Guglielmo, Augusto, Giuseppina, Pietro e Mario fu Natale.
Collegio Artigianelli.
Id. id.
Ospedale Oftalmico.
19*bis*. Gazelli di Rossana march. Giuseppina in Del Carretto.
Bellone Carlo fu Carlo.
Saracco Cristina.
4. Auchentaller Luigi fu Giuseppe e figlia Maria-Rosa in Schiapparelli.
6. Martinolo Giuseppa ved. Canova.
8. Ajello cav. Placido fu Luigi.
10. Id. id.
12. Martinotti avv. Antonio.
14. Collegio Artigianelli di Torino.
16. Lange Guglielmo, Augusto, Giuseppina, Pietro e Mario fu Natale.
16*bis*. Id. id.
18. Molinari Margherita in Poggio.
20. Molinari Rosa in Artusio.
22. Ceriana banch. Vinc.

LAGRANGE (De la Grange) Giuseppe Luigi (Via), da via Maria Vittoria, in continuazione della via Accademia delle Scienze al c. Vitt. Em. II, m. 665 **(G 8). Pret. Mandamento III, Sez. Monviso — Sez. P. S. Monviso — Circoscriz. elettor. Amm. Mand. III; Polit. Collegio IV.**

Matematico, uno dei fondatori dell'Accademia delle Scienze, di Torino, nato in Torino il 25 di gennaio del 1736, morto a Parigi il 10 di aprile del 1813.

1. Ceriana Mayneri cav. Michele fu Carlo.
3 Id. id.
5,7,9. Ceriana Mayneri conte Carlo Gius. fu Pier Carlo.
11. Junch Bened. (eredi).
13. Società Missionaria della Chiesa Metodista Episcopale di New-York.
15. Gaggiotti Elisabetta ved. Cargnino.
17. Canova cav. geom. Carlo fu Gio.
19 Cantello Elisabetta in Bonelli.
21. Renaud de Faliçon conte Emilio.
23. Id. id.
25. De Roussy de Sales conte Eug.
27. Id. id.
29. Antonielli di Costigliole cav. Angelo e cav. Carlo Felice di Alessandro
31. Daziani Roberto.
33. Origlia ing. Carlo, Giuseppina e Teresa fu Pietro.
35. Comune di Moncucco.
Tavella Felice.
37. Fasolo Maddal. ved. Giordano e figlie Anna e Francesca.
39 Robert Rosalia in Baldracco.
41. Occhetti Netty Antonietta in Ducco.
43. Mondino ing. Luigi.
45. Fubini Samuel fu Sabato.
47. Id. id.

2. Musso Gius. Antonio.
4. Accad. Filarmonica.
6. Id. id.
8. Ferreri avv. Oscarre.
Panissera di Veglio conte Remigio e Giuseppina.
10. Ferreri avv. Oscarre.
12. Gromo-Richelmy di Ternengo Ottavio, Lazzaro e Maria fu conte Emanuele.
14. Mola Achille e Giuseppe fu Antonio.
16. Masino frat. fu comm. Giacinto.
Masino Giacinta in Manfredi.
18. Municipio di Torino (Uffici Questura).
Masino fratelli fu comm. Giacinto.
20. Cacherano di Bricherasio conte Eman. e Sofia.
20*bis*. Cacherano di Bricherasio conte Emanuele e Sofia.
22 Scrivano Emma in Giall na.
24. Bocciolone Natale.
26 Giacobino Gio. fu Spirito (eredi), Gio. fu Gio. e Camusso Delfina.
28. Ferrero Michele fu Antonio.
30. Novellis Filippo.
32 Treves fratelli fu Raffaele.
34. Grasso banch. Vitt.
36. Id. id.
38. Simondetti Luigi.
40. Piatti Romea moglie Biglia G. B.
42. Darbesio fratelli e sorelle fu Franc. e nipoti Darbesio ing. Franc. ed Antonietta fu Gius. Emilio.

LAGRANGE (Piazza), a levante della piazza Carlo Felice (**F 9**). **Pret. Mand. III, Sez. Monviso — Sez. P. S. Monviso — Circoscriz. elett. Amm. Mand. III; Politica Collegio IV.**

1. Simondetti Luigi fu comm. Carlo.
2. Piatti Romea moglie Biglia G. B.

LA MARMORA Alfonso, prima via a sinistra del c. Vitt. Eman II, dopo il c. Re Umberto (**D 10**) **Pret. Mand. II, Sez. Borgo S. Salvatore — Deleg. di P. S. San Secondo — Circoscriz. elettor. Amm. Mand. V; Politica Collegio IV.**

Distinto generale, fu ministro della guerra, e comandò qual generale la spedizione di Crimea nel 1855. Questo nome ricorda anche gli altri fratelli Lamarmora, cioè Alberto, l'illustratore della Sardegna, e Alessandro, il fondatore dei Bersaglieri.

15. Savini avv. Gio.
19. Rouchaud Fernando
21. Torretta Ferdinando e Luigi
23. Marietti Consolato.
25. Biglia Celestino fu Gio.-Antonio.
27. Gilardi Giacomo e Domenico fu Gio.
2. Remmert cav. Emilio fu Antonio.
12. Catella Oreste e Pompeo fu Gaetano.
14. Torretta Enrico.
16. Dellachà cav. uff. Ambr. fu Lorenzo.
18. Ruggia Isidoro.
18*bis*, 20. Gianoglio Guglielmo fu Lodov.
22. Dellanoce Giuseppe.
24. Id. id.
26. Manfredi Luigi.
30. Righini Avventino e Giov. fu Gaudenzio.
32. Callerio cav. avv. Franc. e Flandinet Bianca coniugi.

LANFRANCHI Francesco, via in apertura tra la piazza Gran Madre di Dio e la seconda parallela da aprirsi ad est di via Biamonti, m. 300 (**M 9**) **Pretura Mand. VI, Sez. Borgo Po — Sez. P. S. Borgo Po — Circoscriz. elett. Amm. Mand. VI; Politica Collegio V.**

Celebre architetto a cui Torino deve, oltre ad altri cospicui edifici, il suo Palazzo di Città (1659).

LANINO Bernardino, da via Cottolengo a via Dora (**G 4**). **Pret. Mand. VII, Sezione Borgo Dora — Sez. P. S. Borgo Dora — Circoscr. elett. Amm. Mand. VII; Polit. Collegio II.**

Pittore vercellese, emulo di Gaudenzio Ferrari circa il 1500, morto nel 1580 Rinomato per ... di composizione e vivacità di colorito.

1,3. Liautaud Enr. e Vincenzo fratelli.
5. 7 Deker, Malan e Turin-Boer cugini.
2. Liautaud Enri Vincenzo frat.
10. Rolando Giuseppe Maurizio.

LANZA, via privata nella frazione Molinette, barriera di Nizza. **Pret. Mand. V, Sez. S. Salvatore — Sez. P. S. San Salvat. — Circoscr. elett. Amm. Mand. V; Politica Collegio IV.**

LANZA Giovanni, corso fra il Monte dei Cappuccini e la strada di Moncalieri poco oltre la barriera Piacenza. Questo corso comprende tanto la interna quanto l'esterna divisa dalla cinta daziaria m. 1200 (**L 10**) **Pret Mand. VI, Sez. Borgo Po e Rubatto — Circoscriz. elettorali Amm. Mand. VI; Polit. Collegio V.**

Benemerito uomo di Stato italiano, nato nel ... a Vignale morto il 9 marzo 1882. Fu ministro pubblica istruzione (1855), delle finanze (1858) ... l'interno (1865-69).

LANZO (via di), dal corso Emilia alla barriera di Lanzo (**G 2**). **Pret. Mand. VII, Sezione Borgo Dora — Sez. P. S. Borgo Dora — Circoscr. elett. Amm. Mand. VII; Polit. Collegio II.**

Or dei principi di Savoia, or dei marchesi di Monferrato, passò definitivamente ai primi colla morte di Giovanni ultimo della linea aleramica. Capoluogo di Mandamento. Popolazione 3226. La sua storia fu illustrata da Luigi Cibrario.

3, 5, 7. Durio Secondo fu Gio., Durio Gio., Albina, Alessandro, Agostino, Maria ed Angelo, fu Giacomo zio e nipoti.
17. Sartorio Giovanni.
19. Rattoni Giovanni fu Pietro (eredi).
21. Bertone Alessio e Caramello Margherita coniugi
23. Caudano Giuseppe.
35. Rossi Ang.
37. Id. id.
84 isol. Martinolo Giac.
83 isol. Soc. Ferr. Medit. (Staz. Dora).
343 isol. Munic. di Torino (Casa daziaria).
6. Bocca Ferdin., Annibale e Guglielmo fu Andrea.
12. Fiorio Michele Lupreato, Valent., Vitt. e Celest. fu Paolo.
30 Taverna Oreste e Palmira fu Gio.
32. Derossi Adelaide vedova Quaglino.
34. Platone Felice.
36. Pasteris Gio., Domenico Gius. frat. fu ...
40. Illione Domitilla vedova Savant-Levet.
40. Savant-Levet Gio. Batt. fu Gius.
42. Id. id.
44 Ogliani sor.
46. Chiaraviglio Giov.ª in Rosso Gio.
48, 50. Stanzani Ernesto fu Filippo in Banzenigo Valerio.
52. Abbracchio Natalina ved. Canet e Canet Vittorio, Vincenzo, Luigia e Paolo.

LASCARIS (via), terza via a sinistra di via Alfieri (**F 7**). **Pret. Mand. III, Sez. Monviso — Sez. P. S. Monviso — Circoscriz. elett. Amm. Mand. III; Polit. Collegio IV.**

Dalla famiglia Lascari, originaria degli antichi imperatori d'Oriente, padrone di feudi in Liguria, che diede parecchi uomini di conto al Piemonte, e fu proprietaria del palazzo ove ora è il Banco Sconto e Sete.

1, 3. Tiretta contessa Augusta di conte Edoardo ved. Lovadino Guido.

LAURO, via nella Borgata Madonna del Pilone, oltre barr. di Casale. **Pret. Mand. VI, Sez. Borgo Po — Sez. P. S. Borgo Po — Circoscr. elett. Amm. Mand. VI; Politica Collegio V.**

LE CHIUSE, Borgo S. Donato, via intermedia alle vie Cibrario e S. Donato (**C 4**). **Pret. Mand. VII, Sez. Borgo Dora — Delegaz. di P. S. San Donato — Circoscr. elett. Amm. Mand. VII; Polit. Collegio II.**

Luogo antichissimo, celebre per la resistenza che nel 773 Desiderio re dei Longobardi oppose alle armi di Carlo Magno. Comunello nel Mandamento di Avigliana, allo sbocco della valle di Susa.

3. Fogliano Maria, Bolognino, Sola, Camelti e consocie.
5. Bolognino Veronica. Fogliano Maria, Sola Maria, Cametti Adele e Boasso Giovanna.
31. Debernardi Francesco.
30. Municipio di Torino (Scuola Boncompagni).

LEGNANO, quinta via a destra di via Sacchi, m. 550 (**E 10**). **Pret. Mand. V, Sezione Borgo S. Salvatore — Delegaz. di P. S. San Secondo — Circoscriz. elett. Amm. Mand. V; Polit. Collegio IV.**

Dal nome del luogo presso il quale i Collegati lombardi vinsero il 29 maggio del 1176 la celebre battaglia contro Federico Barbarossa.

1. Spanna Paolo fu Alessio.
7. Vellino Carolina ved. Bajetto e Cottino Giacinto e figlio.
9. Benech Maria in Destefani Sisto.
11. Sorelli Pompeo.
15. Catella frat. fu Gaet.
17. Martinotti Giovanni.
21. Fubini Lelio e Leone Raffael fu Samuel.
23, 25. Marietti Consolato fu Pietro.
27. Ruggia Isidoro.
29. Lombroso Luigia di comm. Cesare.
31. Carle comm. dottor Antonio fu Gius.
2. Visetti Tommaso.
4. 6. Gilardini Erminia e Luigi fu Vinc.
10. Mino Enrico fu Gius.
14. Simonetti Maria, Nunzio Teresa e Coghati Antonietta Istit. S. Anna).
16. Levi Israel Samuel (eredi).
18. Lievre capit Camillo fu Ferdinando.
20. *Via privata*:
1. Garbaccio avv Annibale ed Elisa Bettina Faccio coniugi.
3. Cottalorda Ant.
5. Novo Antonio. Zaberto Secondo.
7. Monetti Rosa e Luigia fu Giorgio e Cestari Annita e Giorgina di Aldo.
9. Bosco Maria moglie Bertasso Gio.
11. Bertasso Gio.
15. Allaria Francesco fu Giuseppe.
2. Risso Carlo.
4. Busca Giuseppe.
6. Cognazzo Giacomo fu Gius.
8. Rouchaud Fern.
10. Sala Torello.
22. Mainero Pietro.
24. Dellachà cav. uffiz. Ambrogio fu Lor.
26. Lombroso cav. prof. Cesare.
28. Vigliardi avv. Carlo, Diodato e Cesare fratelli.
30. Ceresa ing. Angelo Carlo.

LEONARDO DA VINCI, ultima via trasversale alla v. Nizza presso la Barriera, m. 800 (**E 14**). **Pretura Mand. V, Sez. Borgo S. Salvatore — Sez. P. S. San Salvatore — Circoscr. elett. Amm. Mand. V; Polit. Collegio III e IV.**

Pittore, scultore e scienziato, nato nel 1452 a Vinci presso Empoli, morto il 2 maggio 1519 in Francia. Celebratissimo è il suo quadro del Cenacolo; scrisse un trattato sulla pittura; studiò di rendere l'Arno navigabile; stabilitosi a Milano, ebbe parte importantissima alla costruzione del Naviglio.

8. Asilo Infantile della Barriera di Nizza.

LEOPARDI (Vedi Giacomo Leopardi).

LESSOLO, via nella regione Vanchiglia, oltre la cinta daziaria. **Pret. Mand. IV, Sez. Po — Sezione P. S. Borgo Dora — Circoscriz. elett. Amm. Mand. VI; Polit. Collegio III.**

Comune di quasi 2000 abit. in circond. d'Ivrea.

LEVANNA, via nel borgo Campidoglio, oltre la barriera del Martinetto. **Pret. Mand. VII, Sezione Borgo Dora — Delegaz. di P. S. San Donato — Circoscriz. elett. Amm. Mand. VII; Politica Collegio II.**

Monte delle Alpi Graie, la cui cima superiore è di 3619 metri. Siccome però il monte tiene una grande estensione ed ha diverse punte, si suol parlare delle Tre Levanne.

LEYNÌ, via nel borgo Monte Rosa, presso la barriera di Milano. **Pret. Mand. VII, Sez. Borgo Dora — Sez. P. S. Borgo Dora — Circoscr. elett. Amm. Mand. VII; Polit. Collegio II.**

Borgo del Canavese in circondario di Torino a non grande distanza dal Campo S. Maurizio. Ebbe molte vicende nelle guerre del passato. Abit. 4200.

LIONETTO (Strada vicinale del), Frazione Pozzo Strada, oltre la barr. di Francia. **Pret. Mand. V, Sez. S. Salvatore — Delegaz. di P. S. San Donato — Circoscr. elett. Amm. Mand. VII; Polit. Collegio II.**

LOCANA, via nel borgo Campidoglio, oltre la barriera del Martinetto. **Pret. Mand. VII, Sezione Borgo Dora — Delegaz. di P. S. San Donato — Circoscriz. elett. Amm. Mand. VII; Politica Collegio II.**

Comune di 5900 abit. in circondario d'Ivrea, valle dell Orco.

LODI, seconda via a destra della via Ponte Mosca oltre il corso Brescia (**I 3**). **Pret. Mand. VII, Sezione Borgo Dora — Sezione P. S. Borgo Dora — Circoscriz. elett. Amm. Mand. VII; Politica Collegio II.**

Capoluogo di Circondario, Provincia di Milano, posto sulla destra dell'Adda, di 27,811 abitanti. Celebre nella storia della Lega Lombarda. Importante per i suoi prodotti agrari e le sue scuole.

LODOVICA, seconda parallela a nord-est della via Villa della Regina (**M 9**). **Pret. Mand. VI, Sezione Borgo Po — Sez. P. S. Borgo Po — Circoscriz. elett. Amm. Mand. VI; Politica Collegio V.**

Pia Principessa di Casa Savoia, che diede anticamente il suo nome all'ultima Villa della Regina.

1. Orengo march. Ernesto fu Franc.
15. Fevrier Emilia fu Camillo ved. Bidasio Emilio.
4. Garelli della Morea contessa Maria Riccarda fu conte Giusto Emanuele.
14. Ferraria Eugenio.

LOMBARDORE, via nella regione Monterosa a destra del prolendimento di via Ponte Mosca oltre la barriera di Leyni.

10. Ballatore Gilli Claudina e figli.

LORENZO MARTINI, sesta via a sinistra del c. S. Maurizio (**I 7**). **Pret. Mand. VI, Sez. Borgo Po — Sez. P. S. Borgo Dora — Circoscriz. elett. Amm. Mand. VI; Polit. Collegio III.**

Medico e scrittore, nato a Cambiano il 19 di settembre del 1785, morto il 5 di aprile del 1844. Direttore della prima scuola di medicina legale fondata in Piemonte.

3. Merlo Domenico e Villata Teresa coniugi.
5. Mondino cav. prof. Casimiro fu Alessandro.

LUCENTO (Strada comunale in), oltre la barriera del Martinetto. **Pret. Mand. VII; Sez. Borgo Dora — Deleg. di P. S. San Donato — Circoscr. elett. Amm. Mand. VII; Polit. Collegio II.**

LUCIANO MANARA, nuova via trasversale che dal prolungamento del corso Vittorio Emanuele II oltre Po, si congiunge coll'antica strada della Brocca (**I 10**). **Pret. Mand. VI, Sez. Borgo Po — Sez. P. S. Borgo Po — Circoscr. elett. Amm. Mand. VI; Politica Collegio V.**

Nato a Milano di nobilissima famiglia, prese parte vivissima alla insurrezione milanese delle *Cinque Giornate* ed armò a sue spese un battaglione di volontari al comando del quale partecipò alla infelice guerra del 1848. Caduta colla resa di Milano ogni speranza di resistenza in Lombardia, il Manara riorganizzava nell'anno successivo il suo battaglione per accorrere in aiuto della Repubblica Romana contro cui eran mosse le armi francesi, e dopo innumeri prove di valore, moriva nel combattimento di Villa Spada, il 30 giugno di quell'anno.

5. Pollone Gio. e Audano Natalina coniugi
7. Corradini ing. Francesco di Antonio.
9. Giordano G. fu Giacomo.
6. Minetto Carlo fu Vito
8. Destefanis ing. Giuseppe fu Giovanni (Scuole Elementari Municipali).
10. Id. id.

LUNGO DORA, via lungo la destra del torrente Dora a monte del Ponte Mosca (**G 3**). **Pretura Mand. VII, Sez. Borgo Dora — Sez. P. S. Borgo Dora — Circoscrizione elett. Amm. Mand. VII; Polit. Collegio II.**

5. Barbie Felice, Gio. Batt. e Rosa.
7. Municipio di Torino (Casa pei necrofori).
9. Municipio di Torino (Casa pei necrofori).
11. Id. id.

LUNGO PO, ultima via a destra di piazza Vittorio (**I 9**). **Pret. Mand. IV, Sez. Po — Sez. P. S. Po — Circoscriz. elett. Amm. Mand. IV; Politica Collegio III.**

2. Francesetti d'Hautecourt e di Malgra conte Ugo di conte Manfredo.
4. Douet Ernesto Ant.
6. Devalle fratelli e sor. fu Celestino.
8. Lana Annetta moglie Chicco.

LUNGO PO, lungo la sponda sinistra del Po dal Ponte Regina Margherita, oltre la cinta daziaria. **Pret. Mand. IV, Sez. Po — Sez. P. S. Borgo Dora — Circoscriz. elett. Amm. Mand. VI; Polit. Collegio III.**

LUSERNA, via perpendicolare a via Cesana Borgo San Paolo.

40. Destefanis ing. Gius. e Billotti Pietro.

MACHIAVELLI Nicolò, al lungo Po. fra lo sbocco del corso S. Maurizio e il piazzale del ponte Regina Margherita (**M 7**). **Pret. Mand. VI, Sez. Borgo Po — Sez. P. S. Borgo Dora — Circoscriz. elett. Amm. Mand. VI; Polit. Collegio III.**

Scrittore, abilissimo uomo di stato. Nacque a Firenze nel 1469 e morì poverissimo nel 1527. Tenne 14 anni l'ufficio di segretario dei 10 magistrati di libertà, per cui fu chiamato il *Segretario Fiorentino*. Scrisse diverse opere (*Principe*, *Storia di Firenze*, *Arte della Guerra*) che rivelano in lui un profondo ingegno

27. Bertinetti Giovanni fu Luigi.
29. Fresia Caterina ved. Pesando.

MADAMA CRISTINA (piazza), nel tratto della via omonima, lungh. m. 115, lar. m. 60 (**G 10**). **Pret. Mand. V, Sez. Borgo Salvatore — Sez. P. S. San Salvatore — Circoscrizione elett. Amm. Mand. V; Polit. Collegio III.**

Sorella del re Luigi XIII di Francia, reggente gli Stati del Piemonte dal 1637 al 1648 durante la minorità di Carlo Emanuele II, protettrice delle scienze e delle arti, più conosciuta col nome di *Madama Reale*, morì in Torino il 27 dicembre del 1663.

1. Savaglio Giorgio.
2. Gariglio padre e Bechis Carola in
2*bis*. Bechis fu Felice.
3. Boido Ottavia, Gius. e Cesare di Francesco.
4. Boccadolone Gi e Grivetti Cat coniugi.
5. Ferrara Gio. ed Ardito Amalia coniugi
6, 8. Perotti cav.
7. Bottassi Fiorenzo fu Antonio.

MADAMA CRISTINA (via), in prolunga di via Accademia Albertina, al di là del corso Vittorio Emanuele II, m. 2050 (**F 12**). **Pret. Mand. V, Sez. Borgo S. Salvatore — Sez. P. S. San Salvatore — Circoscriz. elett. Amm. Mand. V, Polit.** sino al n. 125 e 86 **Collegio III**; dal n. 127 e 88 al fine **Collegio IV.**

1. Cerruti e condomini (Istituto Salesiano).
5. Roda Angela vedova Sigismondi e figli.
7. Id. id.
9. Gandolfi Achille fu Secondo.
44. Gandolfi Alfredo fu Secondo.
45. Mazzola Giuseppe.
47. Lovera Lucia in Castagneri.
49. Violini Emilia ved. Zanzi.
21. Martini dott. Franc. di Giacinto.
23. Fubini Alb. fu Eman.
25. Mezzena avv. Pietro.
27. Chiampo Luigi.
29, 31. Ostano Delfina fu Pietro moglie Rua Francesco.
33. Colombo Virginia ved. Bestente (eredi) e figli.
35. Salvi Del Pero contessa Delfina in Albertengo di Monasterolo (eredi).
37. Oriani Michelina vedova Buzzetti e figli Bernardo, Matilde e Rosa-Paolina.
41. Municip. di Torino (Scuole Baineri).
43. Perosino Gioachina ved. Molin Aug.
47. Giacoma Orsola in Zucca.
49. Sismondi professor Chiaffredo.
51. Osnengo-Isola Cristina in Bianchi.
53. Tesio Elvira fu Luigi ved. Mijno Placido.
57. Basso Gius fu
59. Alloati cav. avv. Enrico di Anton
61. Guillizzoni Gi
63. Gnifetti Vitt a Gerolamo, En Vitt., Silvia, Teresina e Adolfo fu
65. Mezzena Pie Benv. e Ferrer nesta fu Gio. co
67. Picconetto Lo vica in Pesci
69. Trivero Gius. fu
71. Buscaglione seppe fu Euse
73. Moriondo Angelo fu Giacomo e Ome gna Sinforosa fu Emilio coniugi.
75. Id. id.
77. Rocca Alessandro fu Carlo.
79. Zunino ing. Luigi e Costa Caterina coniugi.
81. Zambelli cav. Andrea Ces. fu Seve.
87. Demorra Emilio fu Luigi ved. di Norzi Jona e figlie.
89. Monetti Gio. e figli.
91. Bussano Dome fu Michele e Fran Beniamino di Sec.
93. Bressy Olimpia in Brunato e Costamagna Carolina in Gautiero.
93*bis*. Aymasso Ernesto fu Vincenzo.
95. Guglielmone Gio.
97. Canuto Pietro.
99. Brusasco coniugi
103. Soldati Adele fu Luigi.

Colombo Pacifico fu Bonaparte.
Malagna Carlo Gio. di Domenico.
Villa Carlo fu Luigi.
Mazzola Gius.
Destefanis Luigi e Carelli Malvina coniugi.
Tosso Pietro per la sua prole.
Baldracco Alberto.
Serra Francesco.
Belmastro Enrico, Luigi ed Eugenio fu Francesco.
Chisoli Maria fu Gius. Antonio.
Valabrega Raffaele fu Angelo, Valenzano cav. Efisio fu Franc. e Sacerdote Moise fu Lazzaro.
Marchiaro coniugi e Lanfranco Agost.
Terzalesi Teresa fu Francesco moglie Tamburini e Martire Elisabetta fu Gius. ved. Collo.
Fracco Michele fu Vittorio.
Osnengo Costanza, Bernardo e Francesca-Secondina fu Secondo.
Coda Forno Caterina moglie a Ramella-Benna Giac.
Aymone Francesca in comm. Pich.
Blanc Augusto fu Luigi.
Bosshardt Emma, Emilio ed Olga fu Carlo.
Gilardi fratelli fu Giuseppe.
Gilardi Carol.ª ved. Baronetto Luigi.
Gilardi frat. fu Gius.

2 Falcione Pietro fu Pietro
4. Caponotto Emilia-Olimpia fu Amed.
6. Bracco madre e figli.
8. Barucchi ing. Gius. fu Giacomo.
10. Zoppa Luigia, Elisabetta e Rosalia fu G. B.
12. Saconney Teodoro.
14. Ricci Gio. e Dubois Adele coniugi.
16. Origlia Adelaide in Bianco.
18. Bodoira Batt. e Brigida fu Federico.
20. Conti cav. geom. Amedeo fu Gius.
22. Ottino ing. Umberto fu Giuseppe.
24. Vaschetti Vittorio.
26. Gatti. Sartoris Carolina.
28 Ballario avv. Emilio.
30. Martini cav. Giacinto, farmacista.
32. Masserano Pietro.
34. Bianchetti Edgardo fu Enr.
36. Antonietti Nicolao fu Venanzio.
40, 42, 44. Peracca cte Mario, e Alfr. frat.
46. Valle cav Fr. fu G.B.
48. Muggia Luigi fu Luigi.
50. Macagno Margher. moglie Giordana Pasquale.
52. Sartoris eredi di sac. Dom. ed altri.
58. Calleri Gamondi nob. avv. Camillo fu Giovanni.
60. Cambursano Stef.
62. Levi Rosalia vedova Segre e Segre avv. Carlo.
64. Barge Cecilia in Torretta.
66. Spessa Carlo fu Sec.
68. Gnifetti Vittorina, Gerolamo, Emilio, Vittorio, Silvia, Teresina e Adolfo fu Gio.
70. Racca avv. Carlo.
72. Nervo Simone. Giuseppe, Eurico, Onorato e sorelle di Gius. Celestino e Marino Lucia ved. Nervo Carlo.
74. Perrone Angela vedova Bonelli.
76 Di Manso Drusiana in Audino Gius.
78,80,82. Perrone Angela ved. Bonelli.
84 Carena ing. Sec.
88. Bajetto cav. Gio.
90. Negri cav. prof. Pasquale.
94. Bassignana Virginia ved. Righini.
102. Municip. di Torino (Scuole Silvio Pellico).
106. Tua Antonio fu Ambrogio.
108. Tirone Gio. fu Luigi e figli Quinto ed Augusto.
112. Margaria Maria (eredi)
116. Atleta Mich. Gius.
134-136. Gribaudi Caterina fu Vincenzo ved. Bassi cav. Enrico e figli Vincenzo ed Ester.

MADDALENE, strada comunale tra la via Aosta, oltre la cinta daziaria ed il Regio Parco. **Pretura Mand. VII, Sezione Borgo Dora — Sezione P. S. Borgo Dora — Circoscriz. elettorale Amm. Mand. VII; Polit. Collegio II.**

MADONNA DEGLI ANGELI (Piazza), in via Carlo Alberto, presso il crocicchio con via Cavour (**G 8**). Num. pari. **Pret. Mand. III, Sez. Monviso;** dispari. **Pret. Mand. IV, Sezione Po** — Il n. 1 appartiene alla **Sez. di P. S. Po;** il n. 2 alla **Sezione Monviso — Circoscrizione elett.** il n. 1 **Amm. Mand. IV; Polit. Collegio III;** il n. 2 **Amm. Mand. III; Polit. Collegio IV.**

Piazzetta avanti la chiesa di questo nome in via Carlo Alberto, della quale chiesa fu posta la prima pietra il 18 di luglio del 1631.

1. Parrocchia Madonna degli Angeli.
2. Dumontel comm. Feder. avv. cav. Enr. fu Gilberto.

MADONNA DI CAMPAGNA, viale che dà accesso alla Parrocchia della borgata omonima, oltre la barriera di Lanzo. **Pret. Mand. VII, Sezione Borgo Dora — Deleg. di P. S. San Donato — Circoscriz. elett. Amm. Mand. VII; Politica Collegio II.**

Borgata di Torino, a poca distanza dalla strada di Circonvallazione. Possiede varie fabbriche, segnatamente importanti concerie; ha un convento di cappuccini e nella sua Chiesa è sepolto il maresciallo Marsin, morto nella battaglia di Torino del settembre 1706, battaglia che si svolse in quella parte del territorio che ora porta il nome di Borgo Vittoria.

MAGELLANO Fernando, via a nord-est dell'Ospedale Mauriziano Umberto I (**D 12**). **Pret. Mand. V, Sez. San Salvatore — Delegaz. P. S. San Secondo — Circoscriz. elett. Amm. Mand. V; Polit. Collegio IV.**

Navigatore portoghese nato nel 1470. Compì primo, il viaggio di circumnavigazione attorno al mondo. Scoprì lo stretto che porta il suo nome, traversò il Pacifico e fu ucciso dai selvaggi delle Filippine nel 1521.

1. Ordine Mauriziano.

MAGENTA, prima via a destra di v. Sacchi, m. 1250 (**D 8**) **Pret. Mand. V, Sez. Borgo S. Salvatore — Deleg. di P. S. Borgo S. Secondo — Circoscr. elett. Amm. Mand. V; Polit. Coll. IV.**

In ricordo della battaglia combattuta dall'esercito franco-sardo contro gli Austriaci il 4 di giugno del 1859. Comune di Lombardia sulla sinistra del Ticino.

1. Fasella Dionira fu Emilio.
3,5. Teppa Angelo fu Ferdinando.
11, 13. Soc. ginnastica.
15. Allara coniugi.
17, 17*bis* Id. id.
19, 21. Favale Luigia in Scarfiotti.
23. Pia cav. Gaet. di Gius.
25. Cora Paolina fu Giac.
27. Cora Daria-Onorina fu Giacomo
29. Balbo-Bertone di Sambuy conte Ern.
31. Municipio di Torino (Museo Civico Arte Moderna).
35. Balloco cav. Alessandro.
37. Villafranca Soisson contessa Maria e Gabriella fu S. A. R. il Principe Eugenio.
39. Casana cav. gr. uff. ingegn. Severino, senatore.
41. Demichelis Ernestina in Gozzi Gaspare.
43. Calandra Claudio.
49. Stella Aurelio.
51. Resegotti Lorenzo, Carolina e Lucia fu Giuseppe.
53. Porta Luigi fu Marcellino
55. Poraccia Antonio.
57. Pezzi Bartolomeo fu Pietro e nipoti Pezzi Bart., Guido e Riccardo fu Candido.

2. Margotti comm. Stefano e figli avv. Franc., Lorenzo, Giacomo e Giov.-Maria-Pio.
10. Alegre Sofia vedova Dall'Orso e Dall'Orso Giulia Peruana moglie Canzio madre e figlia.
12 Tamagnone Gio. (eredi).
14. Denina Alix in Voli.
16. Abegg Aug di Carlo.
18. Remmert cav. Emilio fu Antonio.
20. Casalis frat. e sor.
22. Sacerdote Lazzaro.
24. Chiesa comm. Mich.
28. Alegre Sofia vedova Dall'Orso.
30. Lanzone Vittorio, Francesco e Carlo,
32. Meille Alice, Renato, Giorgio e Matilde fu Luigi Paolo
34. Cavalli Giusa ved. Voli Melchiorre.
36. Bombrini baronessa Candida fu Carlo ved. Jocteau.
38. Compans di Brichanteau march. Carlo.
44,46. Costa Carlo fu Ant., Boffi Filippo fu Tomm. Magnano Guido fu Giuseppe, Boffa geom. Lor. fu Giacomo.
48. Baricco Candida fu Gius. moglie Torretta avv. Ernesto.
52. Tirone ing. Gio. fu Giacomo.
56. Trona Edoardo.

MACRA (Strada privata della), nella frazione Aurora di Stura oltre il Regio Parco. **Pret. Mand. VII. Sez. Borgo Dora — Sez. P. S. Borgo Dora — Circoscriz. elett. Amm. Mand. VII; Politica Collegio II.**

MALONE, via nel Borgo Monte Rosa, presso la barriera di Milano. **Pret. Mand. VII. Sezione Borgo Dora — Sez. P. S. Borgo Dora — Circoscrizione elett. Amm. Mand. VII; Politica Collegio II.**

MAMELI (Vedi Goffredo Mameli).

MANARA (Vedi Luciano Manara).

MANGIARDA (Strada privata della), in regione Maddalene, presso la barriera di Milano. **Pretura Mand. VII. Sezione Borgo Dora — Sezione P. S. Borgo Dora — Circoscriz. elettorale Amm. Mand. VII; Polit. Collegio II.**

MANIN Daniele, via in prolendimento di via Vanchiglia oltre il corso Regina Margherita (**M 6**). **Pret. Mand. VI. Sez. Borgo Po — Sez. P. S. Borgo Dora — Circoscriz. elett. Amm. Mand. VI; Polit. Collegio III.**

Celebre statista veneziano, nato nel 1804. Giovanissimo volse l'animo e lo studio a liberare la città natale dall'oppressione. Fu presidente del Governo provvisorio nel 1848 e 49. Durante l'assedio di Venezia mostro intelligenza, coraggio e fermezza. Visse poi a Parigi dando lezioni di lingua italiana, e v. morì nel 1857, ma vive ancora la sua memoria tra le più fulgide glorie italiane.

MANTA (Strada privata della), nelle frazioni Tetti Varrò e Mirafiori, oltre la barriera di Stupinigi. **Pret. Mand. V. Sez. S. Salvatore — Delegazione di P. S. San Secondo — Circoscrizione elett. Amm. Mand. V; Polit. Collegio IV.**

MANTOVA, quarta perpendicolare sud-est alla strada del R. Parco (I. 5). **Pret. Mand. VII. Sez. Borgo Dora — Sez. P. S. Borgo Dora — Circoscriz. elett. Amm. Mand. VII; Polit. Collegio II.**

Città lombarda che l'arte e la natura concorsero a fortificare, formandone una delle fortezze principali d'Italia. Giace nelle bassure e nei pantani formati dal Mincio prima della sua immersione nel Po. Ha circa 30,000 abit. Fu un tempo sotto la dominazione dei Gonzaga. Vi nacquero molti rinomati patrioti.

35. Fabbriche riunite gallettine, biscuits ed affini, Società anon. corrente in Torino.

MANZONI Alessandro, prima via a sinistra di [illegible] dello Statuto, m. 300 (**E 5**). **Pret. Mand. II, Sezione Moncenisio — Sez. P. S. Moncenisio — Circoscrizione elett. Amm. Mand. II; Politica Collegio I.**

Autore del capolavoro *I Promessi Sposi*, gemma preziosissima del romanzo italiano, di [illegible] chie tragedie ed altri studi. Nato in Milano nel [illegible] morto il 22 di maggio del 1873. Senatore del Regno.

4. Rigat fratelli (Ditta)
3. Cattelino Domenico fu Antonio.
5. Staffico Filippo.
7. Faia Vincenzo e Gius.
9. Martinotti Eman. fu Gio.
43. Collegio degli Artigianelli.
2. Lequio colonn. [illegible] mente.
4. Gallinotti frate[illegible]
6. Lange Guglie[illegible] Augusto, Giu[illegible] pina, Pietro e M[illegible] fu Natale
8. Ospedale Oftalmico.
10. Unione consumatori calce
26. Crida Martinotti Enrico fu Giovanni.

MARCO POLO, nell'ingrandimento a sud della piazza d'Armi, via parallela a mezzodì del corso Peschiera (**G 10**). **Pret. Mand. V, Sez. Borgo S. Salvatore — Delegaz. di P. S. San Secondo — Circoscr. elett. Amm. Mand. V; Polit. Coll. IV.**

Celebre viaggiatore, nato a Venezia nel 1250 morto nel 1300. Fu il primo a visitare l'Asia orientale e specialmente la Cina, lasciando una completa descrizione degli usi e costumi di quei [illegible] in un libro intitolato *Il Milione*.

5. Ospizio dei convalescenti.
7. Id. id.
9 Cerruti Giuseppe fu Vincenzo.
13. Barbera ing. Gioachino, ing. Marco, Enr. e Ferdinando di Agostino.
4. Parrocchia Crocetta.
10. Frechet Zoe in Barberis.
42. Arscone Andrea e Berutto Angelina coniugi.
44. Monaco Felice fu Luigi e figli Americo, Luigi ed Irene
46. Zucchetti cav. Camillo fu Felice.
26. Crida Martinotti Enrico fu Giovanni.

MARENCO Carlo, a giorno del Valentino, sesta via parallela a levante del corso Massimo d'Azeglio (**G 13**). **Pret. Mand. V. Sez. Borgo S. Salvatore — Sez. P. S. San Salvatore — Circoscrizione elett. Amm. Mand. V; Polit. Collegio III.**

Poeta tragico, nato a Cassolo, provincia di Lomellina, da padre di Ceva che egli tenne per patria, morto il 20 settembre del 1846. Si han di lui varie tragedie, fra le quali citansi: il *Buondelmonte*, il *Corso Donati*, la *Pia*, *Berengario*, *Arrigo di Svevia* e molte altre.

41. Battioli Giuseppe (eredi).
25. Garnieri Carlo (Ditta).

MARGHERITA (Vedi Regina Margherita).

MARIA ADELAIDE, da via delle Orfane a piazza della Consolata (**F 5**). **Pret. Mand. II, Sezione Moncenisio — Sez. P. S. Moncenisio — Circoscriz. elett. Amm. Mand. II; Polit. Collegio II.**

Moglie di re Vittorio Emanuele II, nata in Milano il 3 di giugno del 1822, figlia all'arciduca Raniero, morta in Torino il 20 di gennaio del 1855. Donna di grande carità.

1. Mogliassi cav. dott. Giuseppe.
2. Convitto Ecclesiast. di Torino.

MARIA SS. AUSILIATRICE (Piazza), in prolungamento di via Cottolengo (**F 4**). **Pretura Mand. VII. Sez. Borgo Dora — Sez. P. S. Borgo Dora — Circoscrizione elett. Amm. Mand. VII; Polit. Collegio II.**

Di fronte alla chiesa omonima, costrutta sul disegno [illegible] ing. Spezia cav. Antonio, inaugurata l'anno 1868, di proprietà dell'Oratorio di S. Francesco di Sales.

MARIA TERESA, breve tratto di via che dalla [illegible] omonima conduce in via Cavour (**I 9**). **Pret. Mand. IV. Sez. Po — Sez. P. S. Po — Circoscriz. elett. Amm. Mand. IV; Politica Collegio III.**

Figlia di Ferdinando III di Toscana, moglie di re Carlo Alberto, nata in Vienna il 21 marzo del 1801, morta in Torino il 12 gennaio del 1855.

1. Hebertmarch. Adele ved. Ferrero De Gubernatis.
2. Rey cav. Giacomo e figli Guido ed Ugo.

MARIA TERESA, piazza quasi in fondo di via Ospedale (**I 9**). **Pret. Mand. IV, Sez. Po — Sezione P. S. Po — Circoscrizione elett. Amm. Mand. IV; Polit. Collegio III.**

3. Rey dottor Eugenio.
5, 7 Solaroli di Briona march. David.
2 Baricalla Luigia in Denina.
4. Id. id.

MARIA VITTORIA, da p. S Carlo a Po, interrotta a metà dalla p. Carlo Em. II, m. 980 (**I 8**). Dal n. 2 al 10 **Pret. Mand. III, Sez. Monviso**; dal n. 1 al 7 **Pret. Mand. I, Sez. Dora**; dal n. 9 e 12 alla fine **Pret. Mand. IV. Sez. Po — Sez. P. S. Po — Circoscriz. elett.** dal n. 1 al 7 **Amm. Mand. I. Polit. Collegio I**; dal n. 2 al 10 **Amm. Mand. III, Polit. Collegio IV**; dal n. 11 e 12 al fine **Amm. Mand. IV; Polit. Collegio III.**

Defunta consorte al Principe Amedeo di Savoia. Nata in Parigi nel 1847, dalla nobilissima famiglia piemontese dei Principi della Cisterna; fu regina di Spagna e morì in San Remo l'8 novembre 1876. Donna di grande coltura e carità.

1. Vegezzi Teresa-Luigia vedova Ferrante e Mondino ing. Luigi.
3. Accad. delle Scienze.
5. Amministrazione del Fondo per il Culto, (chiesa S. Filippo).
7. Demanio dello Stato.
1. Sinigaglia Leone fu Abramo.
3. Arnosio avv. Gio.
5, 17. Nicolis di Robilant nob. Stanislao.
9. Bertini comm. avv. Gio Batt. senatore.
11. Grasso Vittorio.
13. Barattieri di S Pietro contessa Adele ved. Brondelli di Brondello e figlio conte Silvestro.
15. Brondelli di Brondello conte Silvestro.
17. Arborio Gattinara cont. Lidia in Marenco di Moriondo.
19. Ferrero d'Ormea march. Gust. Cam.
21. Opera Pia San Paolo.
23. Id. id.
37. Demanio dello Stato (Caserma Lamarmora).
45. Massazza Bianca fu Luigi moglie di Malacarne Luigi.
49. Gallo cav. avv. Agostino fu Pietro.
51,53 Douet Ernesto Antonio di Alcide.
2. Marsengo cav. Francesco fu Gio. R. Ospizio di Carità.
4. Ceriana-Mayneri cav. Michele fu Carlo.
6. Ceriana Mayneri conte comm. Lodovico.
8. Vignola Giuseppina, Barberis Sclopis Eugenio.
10. Id. id.
12. LL. AA. RR. Principi di Principe Amedeo di Savoia.
14. Id. id.
16. Chevalley comm. avv. Amedeo.
18. Compagnia d'Assicur. contro i danni degli incendi a premio fisso.
20. Treves Samuel fu Abram.
22, 24. Id. id. Malvano Giuseppe. Malvano Eleonora in Malvano.
26. Passarino cav. Angelo fu Gaspare.
28. Segre Augusto di Salomone
30. Gatti e Sartoris Carolina.
32. Panizzardi Adelaide fu Luigi moglie Slatri Silvio.
34,34*bis*. Fubini cav Samuel fu Emanuel.
36. Istituto delle Rosine.
38. Id id.
40. Id. id.
42. Id. id.
44. Sella Giacomo fu Gregorio.
46. Id. id. Ospizio di Carità.
48, 50 Brunati cav. avv. Eug. fu Benedetto.
52. Brunati med. e figli.
56,58. Devalle frat. e sor. fu Celestino.

MAROCCHETTI Carlo, prima via a destra del c. Dante dopo il prolendimento del c. Massimo d'Azeglio, m. 360 (**F 14**). **Pret. Mand. V, Sezione Borgo S. Salvatore — Sez. P. S. San Salvatore — Circoscriz. elett. Amm. Mand. V; Politica Collegio III.**

Distinto scultore, nato a Torino nel 1805, morto a Passy presso Parigi il 28 dicembre 1867. A lui devesi il monumento di Emanuele Filiberto e di Carlo Alberto in Torino, e molti altri grandiosi monumenti di Londra.

29. Rachetti frat. (Ditta).
37 Zucca Giacomina-Giuseppina in Caligaris.
41. Brunero Vincenzo fu Giovanni.
43. Perotti Carlo
28. Muttino Gaetano fu Michele.
Beltramo Giulia, Giuseppa e Luigi fu Giuseppe.
Binelli Filippo e sorelle fu Antonio.
Gilli Maria vedova Binelli.
Topino Giovanna ved. Cusotto.
Segue 5. Piombo Mich., Paolo, Maria e Paola fu Gius. e Piombo Giuseppe fu Tomm.
30. Tua Domenica fu Gius. ved. Barbero e nipoti Barbero Attilio, Amerigo, Amalia ed Annetta fu Giov.
34. Incerti Roberto e C. (Ditta)
36. Melano Maria in Geri Gius.
42. Pennacino Cesare e Gerbaudi Elena Adelina coniugi.
44. Cerato Natalina di Gio. e nascituri dello stesso Gio.

MARTINETTO, ultima via a destra della via S. Donato (**B 3**). **Pret. Mand. VII, Sez. Borgo Dora — Deleg. di P. S. S. Donato — Circoscr. elett. Amm. Mand. VII; Polit. Collegio II.**

7. Feyles fratelli.
9. Guglielminetti Marziano fu Giacomo.
4. Caire Corinna fu Luciano.
6. François Piet. Paolo
8. Id. id.
12. Galoppo Seconina in Dalmazzo.
14. Feyles fratelli.
58, isol. François Pietro Paolo e Pagliano Teresa ved. Bonaudo.

MARTINETTO (Piazzale Barriera del). In fondo alla via S. Donato. **Pret. Mand. VII, Sez. Borgo Dora — Delegaz. di P. S. San Donato — Circoscriz. elett. Amm. Mand. VII; Politica Collegio II.**

1. Grosso L. e C.
3. Municipio di Torino.
5. Viselti Carlo fu Vincenzo.
7 Momigliano Emilio e Momigliano Moise fu Isaia.
2. Municipio di Torino (Dazio comunale).

MARTINI (Vedi Lorenzo Martini).

MASSENA Andrea, quarta via a sinistra del corso Vittorio Eman. II, oltre la Stazione di P. N., m. 1400 **(E 9). Pret. Mand. V, Sez. Borgo S. Salvatore — Delegaz. P. S. San Secondo — Circoscriz. elett. Amm. Mand. V; Polit. Collegio IV.**
Generale, nato a Levenzo presso Nizza Marittima il 6 di marzo del 1758, morto a Parigi nel 1817, prese parte principale in tutte le battaglie date da Napoleone I. Ebbe titolo di Maresciallo di Francia.

4. Buridan cav. Carlo Alberto.
3. Jona Gius.e in Segre.
5 Gitti cav prof. Vinc. fu Vinc.
7. Gozzano cav. dott. Carlo.
9. Mazzucchelli Delfina in Pestalozza.
11,13. Termignon Anna in Favre e nipoti Riond fu Federico.
17. Bracco cav. Gerolamo fu Melchiorre.
19. Gazelli Brucco di Ceresole e Palermo conte Paolino.
21. Rubino Carlo Sebast.
23. Moiraghi Antonio.
25. Gamba barone Carlo Maurizio fu Alb.
29. Rolla Chetto Vittoria in Dardano e Itala-Clelia in Brignone.
31. Perino Domenico Fedele fu Michele.
33, 35. Borelli Pompeo.
37. Municip. di Torino. (Scuole Rignon).
39. Id. id.
43. Rodi Enrica di Annibale.
45. Costa cav. Gio. e Perazzo Marianna coniugi, e Perazzo sorelle fu Secondo.
47. Kullmann Anna in Amato.
Nagels Carolina in Amato.
49. Magnani Lorenzo e Noro Michele.
51. Allara Gio. Battista, Magnani Lorenzo e Noro Michele.
53. Pecco avv. Basilio, Pietro e Laura fu Edoardo.
55. Gallo Francesca di cav. Ant. moglie Reda Federico.
57. Zolla G. B. fu Carlo.
59. Cominetti Fortunato
61. Lanfranchi Gio.
63. Bajetto Gius. fu Mic.
73. Ferrero De Gubernatis - Ventimiglia Ottorina in Ferrero di Palazzo e d'Ormea march. Vinc.
75. Assom Dom. fu Tom.
77. Tomasina Teodoro fu Battista e Rocchinotti Giuseppe di Giovanni.
79 Perino Dom. Fedele fu Michele.

2. Vigliardi-Paravia fratelli fu comm. Innocenzo.
4, 6. Alegre Sofia ved. Dall'Orso e Dall'Orso Giulia Peruana moglie Canzio madre e figlia.
8, 10. Soc. ginnastica.
12. Dana Gustavo-Adolfo e sua prole nata e nascitura.
14. Ghio Luigi fu Pietro.
16. Coda - Zabetta Teodora in Negro.
18. Gazelli Brucco di Ceresole e Palermo conte Paolino.
20. Biglia Celestino fu Gio. Ant.
24. Bracco cav. Gerolamo fu Melchiorre.
26. Aluffi Gius. fu Gio. Alberto.
28. Billotti Caterina fu Matteo ved. Audagna e figli Audagna Celestino, Vincenzo ed Angela fu Gio.
30. Fubini Anna in Fubini.
32. Simonetti Maria, Nurizio Teresa e Cogliati Antonietta. (Istituto S. Anna).
34, 36. Id. id.
38. Catella frat. fu Gaet.
40. Paoletti Paolo Gius. di Antonio.
42. Cora Paolina.
44. Id. id.
50. Catella Sebastiano.
52. Gatti Irene ed Oreste fu Leonardo, Gatti Rosa Lucia ed Ida.
54. Bassignana Clotilde ved. Golzio.
56. Frà Francesco fu Pietro e Frà Margh. fu Franc. coniugi.
58. Maliotti Angelo.
68. Minetti Luigi fu Pietro
70. Gabanna Giuseppe fu Giuseppe.
82. Garneri Lorenzo.
90. Rignon conte Felice.

MASSIMO D'AZEGLIO (Corso), primo a sinistra del corso Vittorio Em. II, m. 2100 **(G 12). Pret. Mand. V, Sez. Borgo S. Salvatore — Sez. P. S. San Salvatore — Circoscr. elett. Amm. Mand. V; Polit. Collegio III.**
Scrittore, pittore, soldato e ministro di re Vittorio Emanuele II, nato in Torino il 24 di ottobre del [illegible] morto il 15 di gennaio del 1866. Scrisse i *Casi di Romagna*, l'*Ettore Fieramosca*, il *Nicolò de' Lapi* i *Miei ricordi*. Molti suoi quadri adornano [illegible] del palazzo reale di Torino, o sono nel Museo civico.

21. Peracca frat.
81. Bernasconi Marco fu Ferdinando.
83. Gariglio Franc. fu Cesare.

2,4 Hurault de Vibraye conte Renato.
6. Occhetti Netty Antonietta in Ducco.
8. Denina Pierina in Bonvicino
10. De Fernex madre e figli fu Carlo.
12. Davicini avv Carlo fu avv. Cesare.
14. Pavia Angelo fu Gius.
18. Lattes Giobbe fu Isacco.
22. Meriano - Dell'Isola del Borghetto Angela Margh. Luigia.
24. Piccola Casa della Divina Provvidenza
26. Mancio Adelaide ved. e figli.
28. Caglieri Gius. fu Ang.
30. Banaudi Carlo fu Gio.
32. Id id.
34. Mazzucchelli Giuseppina ved. Bocca.
36. Sanquirico cav. prof. Carlo e Lattuada Carolina coniugi.
38. Bizzozero ere[illegible] Giulio.
40. Calandra comm. Davide.
42. Municip. di Torino (Serre Municipali).
46. Demanio dello [illegible] (Istituto Fisico e d'Igiene).
48. Id. (Istituto Chimico Farmaceut.)
50. Id. (Istituto Fisiologico e Patolog.)
52. Id. (Istituto Anatomico).
54. Peracca conte Mario Giacinto e cav. Alfredo fu conte Angelo.
56. Bassignana Clotilde ved. Golzio.
58. Malcotti Ang.
74. Chiesa Maria ved. Castellani Varzi De Merlani, S. Iasco Clementina e Barel di Sant'Albano Edoardo Maria e Vittoria.
76. Timossi cav Paolo di Giuseppe.
116. Luzi Domenico di Gaetano.
118. Ferraris Cipriano fu Gio. Antonio.

MAZZINI, prima via parallela a nord-est del c. Vitt. Em. II da via Lagrange a Po, m. 910 **(H 9)**. Sono ai num. 4 e 7, **Pret. Mand. III, Sez. Monviso**; ai num. 6 e 9 al fine, **Pret. Mand. IV, Pret. Po** — Da v. Lagrange a v. Carlo Alb. **Sez. P. S. Monviso**; da via Carlo Alberto al fine **Sez. Po — Circoscr. elett.** fino ai num. 7 e 6 **Amm. Mandam. III. Polit. Collegio IV**; dai num. 9 e 8 al fine **Amm. Mand. IV, Polit. Collegio III.**
Giuseppe Mazzini nacque in Genova il 28 giugno del 1805, morì in Pisa il 10 marzo 1872, e fu sepolto a Genova nel cimitero di Staglieno. Repubblicano, fu anche il più ardente apostolo dell'idea unitaria Italiana che volle libera dalle signorie straniere, e dai tiranni interni. Formò l'associazione conosciuta col nome di *Giovane Italia*, che raccolse ferventi patrioti e splendidi ingegni che continuamente congiurarono per raggiungere il loro scopo. Fu condannato a morte e visse quasi sempre esule. Nel 1849 fu a capo della Repubblica Romana in un triumvirato. Apostolo colla penna non meno che colle opere, lasciò una grande quantità di scritti importanti che riguardano la politica italiana, la letteratura europea e la gestione sociale. Letterariamente, gli si deve principalmente la pubblicazione degli scritti di Ugo Foscolo, da lui raccolti in Inghilterra.

1. Vinardi Maria in De Petro.
3. Falcione Pietro fu Pietro.

5. Benedetti avv. Camillo fu Alessand.
7. Martini e Rossi.
9. Simondetti Luigi e Luisa fu Carlo.
11. Municipio di Torino (Mercato coperto).
13. Librario fratelli e sorelle fu Angelo, Fiorio frat. fu Paolo
15. Gra bar.ª Sofia in Polliati di Saint-Pierre.
17. Solaro del Borgo fratelli e sorelle fu barone Enrico.
19. Salvano cav ing. Alessandro (eredi).
21. Belmondo Giulio.
27. Pansa sorelle fu Matteo.
29. Novara avv. Gius. fu Giovanni.
31. Saneom avv. Giacinto e Silvio di Alessan.
Saneom cav. Alessandro.
33. Saroli bar. Carlo Alberto e march. Davide fratelli.
35. Barbero Paolo.
37. Pavia Annetta in Falco.
39. Falcione Orsola, Negri Anna in Spanna (eredi).
41,43. Gazelli di Rossana conte Alberto.
45. Rodino Ippol. (eredi).
47. Municipio di Torino (Osped. S. Lazzaro).
49. Id. id.

2. Casalegno Vittoria in Boide e Ottavia sor. fu Pietro.
4. Ospizio di Carità.
8. Sacco Eman. Luigi ed Aug. fu Luigi.
10. Losco di Roffino baronessa Virginia in Jacteau bar. Carlo Alberto.
12. Flandinet sor. fu Vitt.
14. Ogliani sorelle.
16. Id. id.
18. Id. id.
20. Maffei Costanza moglie Gallian ing. Gio. Eugenio.
22. Pavesio Angelo, Rosa, Luigi, Cesare frat. ed Abrate Giuseppe, Teodoro, Giovanni, Angelo, Agnese, Antonio e Luigi.
24. Molza fratelli.
26. Capello Eugenia moglie Bona avvoc. Adolfo.
28. Levi Salvador fu Elia.
30. Vignetta Luigia ved. Vigna.
32. Vignetta Luigia ved. Vigna ed Oro Luigia di Giuseppe.
34. Torre Amalia in Cibrario cav. Giacinto.
36. Cagnassi Emerico ed Uberto di Eteocle.
38. Grober comm. avv. Ant.
40. Faussone di Clavesana contessa Clementina in Ripa Boschetti di Meana.
42. Antonielli d'Oulx conte Carlo.
44. De Coriolis contessa Maria vedova Gazzelli Brucco di Ceresole e Palermo.
46. Bubbio Alberto.
48. Cattaneo cav. Carlo.
50. Levi Ippolito fu Em.
52. Cora Egidio fu Gius.
54, 56. Ferrero Fieschi della Marmora marchesa Enrichetta in Mori Ubaldini degli Alberti conte Mario
58. Lavista cav. Gius. fu Ferdinando.
60. Vassallo Metilde in Lignana.
62. Vitale cav. avv. Giacomo fu Raffaele.

MEDAIL, ultima via a destra di via Cibrario presso l'Ospedale Maria Vittoria. **(B 3). Pretura Mandamento VII, Sez. Borgo Dora — Delegaz. di P. S. San Donato — Circoscr. elett. Amm. Mand. VII; Polit. Collegio II.**
Medail Francesco Giuseppe, nato a Bardonecchia nel 1784, morto a Susa nel 1844, può dirsi il vero promotore del traforo delle Alpi, inquantochè ne formò il primo progetto fin dal 1835. Fu autore di un importante trasporto d'acqua mediante un traforo dei monti in Val di Susa.

7. Ospedale Maria Vittoria.

MEISINO (Strada al), in regione Sassi, oltre la borgata Madonna del Pilone. **Pret. Mand. VI, Sezione Borgo Po — Sez. P. S. Borgo Po — Circoscr. elett. Amm. Mand. VI; Polit. Collegio V.**

MELCHIOR GIOIA, quarta via a destra del corso Vittorio Emanuele II, dopo la piazza Carlo Felice **(F 8) Pret. Mand. III, Sez. Monviso — Sezione P. S. Monviso — Circoscr. elett. Amm. Mand. III; Polit. Collegio IV.**
Statista, nato a Piacenza nel 1767, morto a Milano nel 1829, autore di pregiate opere; è particolarmente conosciuto pel *Nuovo Galateo* e *La Filosofia della Statistica*.

1. Spurgazzi Roberto.
3. Id. id.
5. Municipio di Torino (Scuola Monviso).
7. Id. id.
9. Ferrero cav Giacinto.
11. Id. id.
13. Municipio di Torino (Scuola Monviso).

2. Perrone Angela ved. Bonelli.
4. Bava Guido fu Franc. e Bava Moglini Amalia coniugi.
6. Municipio di Torino (Foro frumentario).
8. Id. id.
10. Id. id.

MENTANA, via a Sud del corso Vittorio Em. II, oltre Po **Pret. Mand. VI, Sezione Borgo Po — Sez. P. S. Borgo Po — Circoscriz. elett. Amm. Mand. VI; Polit. Collegio V.**
Nome, ormai storico, di un villaggio nella provincia di Roma, ove i Francesi, assai superiori di numero, sconfissero i garibaldini il 3 novembre 1867.

3 Bersano Gio. fu Lorenzo.
7 Origlia ing. Carlo, Giuseppina e Teresa fu Pietro.
11 Teppati avv. Carlo fu Guglielmo

MERCANTI, terza via a sinistra di via Garibaldi fino a via Santa Teresa, m. 350 **(G 6). Pretura Mand. I, Sez. Dora — Sezione P. S. Dora — Circoscr. elett. Amm. Mand. I; Polit. Collegio I.**
In questa via, e precisamente in una cappella della chiesa di S. Francesco d'Assisi, aveva sede la Congregazione dei Mercanti di Torino. Da osservarsi al num. 7 una tipica casa medioevale la cui facciata fu messa allo scoperto e restaurata nell'anno 1890.

3. Demartini Maria, Ernesta, Adele e Carmela fu Gius.
5. Gurgo Tancredi fu Piet., Vigo Carlo, e Colombini Elisabetta ved. Vigo.
7. Armissoglio Camillo Gio. Batt.
9. Combetti cav. Gio. Battista.
11. Buscaglione cav. Giacomo.
11*bis*, 13. Id. id.
17. Provana di Collegno baronessa Luigia in Cavalchini-Garofoli.
19. Id. id.

2. Dina Emilio.
4. Id. id.
Morino Bern. fu A. Confrat. di S. Rocco.
6. Morino Bern. fu Ant.
8. Zanotti Eug. fu Nicolao.
10. Convitto Ecclesiast.
12. Municipio di Torino (Istituto professionale industr. femm. Maria Lætitia).
14, 16. Ferrari d'Orsara nobile ing. Gius. e figlio Teodoro.
18. Rossi senatore Angelo.
28. Ughetti Clemente.
30, 32. Economato Generale Ecclesiastico.

MERLE, vicolo in Borgo Dora, in fondo alla via Mondovì **Pret. Mand. VII, Sez. Borgo Dora — Sez. P. S. Borgo Dora — Circoscriz. elett. Amm. Mand. VII; Polit. Collegio II.**

3. Cibrario frat. e sor. fu G. B. e Perin-Bert. Caterina ved. Cibrario.
7. Franco Gius. e Michele fu Michele.
9. Peyrani Teodoro fu Carlo.

8. Tamagno Dom. fu Carlo.
10. Ferro-Garel Lor. fu Lorenzo.
12. Castrale Giacomo e Cristina fu G. B.

Segue 12 Ferro Margh. ved. Castrale.
14 Gugliermino Carlo (eredi).
16. Ferro-Garel Pancrazio fu Lor.
18. Perotti Pietro (eredi).

MESSINA. Nell'ingrandimento del Borgo Vanchiglia oltre Dora, via parallela a sud-est della strada al R. Parco, m. 580 (**L 5**). **Pret. Mand. VII, Sez. Borgo Dora — Sez. P. S. Borgo Dora — Circoscr. elett. Amm. Mand. VII; Polit. Collegio II.**

Provincia e città della Sicilia, con porto militare. Ha quasi 150,000 abit. Città antichissima, ricevette colonie di Messeni, da cui tolse il nome. Subì ogni sorta di dominazioni. Fu occupata in luglio 1860 dai Garibaldini, e passò col resto della Sicilia al Regno d'Italia.

4 Marino Teresa fu Giacomo ved. Appendino.
Marino Simone fu Giacomo
Marino Luigi fu Giacomo.

9. Bianchetta Angela in Fiorito Antonio.
15. Bianchetta Angela in Fiorito.
41. Griglio Francesco fu Giovanni.

MEZZO (strada vicinale di), in regione Vanchiglia oltre la cinta daziaria. **Pret. Mand. VI, Sez. Po — Sez. P. S. Borgo Dora — Circoscrizione elett. Amm. Mand. VII; Polit. Collegio III.**

MICCA (Vedi Pietro Micca)

MICHELANGELO Buonarroti, dal primo angolo a sinistra di piazza Nizza al corso Massimo d'Azeglio, m. 475 (**F 12**) **Pret. Mand. V, Sez. Borgo San Salvatore — Sezione P. S. San Salvatore — Circoscriz. elett.**, n. 1 e 2 **Amministrativa Mand. V, Polit. Collegio IV**; n. 20, 25 e 26 **Amm. Mand. V; Polit. Collegio III.**

Michelangelo Buonarroti, uno dei più grandi ingegni che abbia prodotto l'Italia, celebre in tutto il mondo civile. Fu scultore e pittore sommo, architetto civile e militare ed è considerato anche come scrittore classico. In scultura i suoi lavori più lodati sono il *Mosè* e il *Davide*; in pittura, ha fama mondiale il *Giudizio Universale*, che è a Roma nella Cappella Sistina. In architettura, condusse a termine i lavori della chiesa di S. Pietro in Roma, segnatamente quelli della cupola; riedificò il Campidoglio, e fece, in difesa di Firenze, le fortificazioni di S. Miniato. Le sue *Rime* hanno sonetti stupendi. Nacque a Caprese nel Casentino il 6 marzo 1474, ed è sepolto a Firenze in Santa Croce.

1. Bassignana Clotilde ved. Golzio.
25. Demanio dello Stato (Istituto Fisiologico Patologico).

2. Aymerito Clemente.
20. Demorra Emilia fu Luigi vedova Norzi Jona e figlie.
26. Demanio dello Stato (Istituto Anatom.).

MICHELOTTI, viale sull'argine del canale omonimo, dalla barriera di Casale alla Madonna del Pilone. **Pret. Mand. VI, Sez. Borgo Po — Sez. P. S. Borgo Po — Circoscriz. elett. Amm. Mand. VI; Polit. Collegio V.**

MIGLIARA Giovanni, dall'incontro delle vie Giacinto Collegno e Peyron alla cinta daziaria (**B h**). **Pret. Mand. VII, Sez. Borgo Dora — Delegazione P. S. San Donato — Circoscr. elett. Amm. Mand. VII; Polit. Collegio II.**

Reputato pittore di prospettive, di cui la R. Pinacoteca conserva parecchi saggi. Nacque nel 1785, morì nel 1837.

MILANO (via), tra le piazze del Palazzo di Città e Emanuel Filiberto, m. 250 (**G 5**). **Pret. Mand. I, Sez. Dora — Sez. P. S. Dora — Circoscriz. elett. Amm. Mand. I; Polit. Collegio I.**

In onore della città consorella così intitolossi la via nel 1857, nella occasione che i Milanesi fecero dono del monumento all'Esercito sardo. Città antichissima, celebre nella storia del Medio Evo e del Risorgimento; capoluogo della Lombardia. Conta 492.000 abit. Molte industrie e gran commercio.

1. Piccola Casa Divina Provvidenza detta il Cottolengo
3. Barone Marianna vedova Bertolotti e Bertolotti Giulio, Adolfo, Guido, Maria ed Adele fu Giuseppe.
Municipio di Torino (Casa detta dei Canonici).
2. Bianchetti avv. cav. Carlo.

8. Boggio frat. e ... Luigi (eredi ...
10. Canova ... Carlo fu Gio
12. Gay di Quart ... Aless. fu Gius.
14. Educ... Sordomute ...
16. Bertetti Annet... Chiesa cav. ...
18 Gibellini sore... Gius.
20. Ordine ... Maurizio e La...

MILLE (Vedi dei Mille)

MIRAFIORI (Strada comunale di), nella ... omonima, oltre la barriera di Stupinigi. **Pretura Mand. V, Sez. San Salvatore — Sez. P. S. San Salvatore — Circoscriz. elettorale Amm. Mand. V; Polit. Collegio IV.**

MISERICORDIA (via della), a levante di via Siccardi (**F 6**). **Pret. Mand. II, Sez. Moncenisio — Sez. P. S. Moncenisio — Circoscriz. elett. Amm. Mand. II; Polit. Collegio I.**

Intitolata da un'antica chiesa di S. Maria della Misericordia, in cui si stabilì l'Oratorio, ossia confraternita di S. Giovanni Battista decollato.

1. Minola frat. fu Luigi.
Ceroni Virginia fu Augusto, moglie Rivetti ing. Eugenio.
3. Pansa Giovanni.

2. Castiglione Domen. di Gius.
4 Canaveri Olimpia.
6. Nicolini Pio fu Fed.
8. Id id.

MODENA, terza via trasversale alla strada al Regio Parco (**I 5**). **Pret. Mand. VII, Sez. Borgo Dora — Sez. P. S. Borgo Dora — Circoscrizione elett. Amm. Mand. VII; Polit. Collegio II.**

Città capoluogo della Provincia omonima, conta quasi 65,000 abit.; antica città etrusca. Nel 1288 si pose sotto la protezione degli Estensi, che ne fecero la capitale del loro ducato. Fu annessa nel 1860 al Regno Italico, assieme al resto dell'Emilia.

31. Prino Francesco fu Francesco.

MOLINETTE, via a sinistra, oltre la barriera di Nizza. **Pret. Mand. V, Sez. San Salvatore — Sez. P. S. San Salvatore — Circoscrizione elett. Amm. Mand. V; Polit. Collegio IV.**

MOLINO DEL VILLARETTO (Strada comunale del), sezione Villaretto, oltre la barriera di Lanzo a sinistra. **Pret. Mand. VII, Sezione Borgo Dora — Deleg. di P. S. San Donato — Circoscriz. elett. Amm. Mand. VII; Polit. Collegio II.**

MONCALIERI, via che alla destra del Po e a monte del ponte in pietra mette alla strada che conduce alla città omonima (**L 9**). **Pret. Mand. VI, Sezione Borgo Po — Sez. P. S. Borgo Po — Circoscrizione elett. Amm. Mand. VI; Polit. Collegio V.**

Costrutto nel 1225 dai Chieresi ed Astigiani il borgo di Testona, fu essa fondata dai Testonesi con l'aiuto dei Milanesi verso il 1230. Ha uno dei più bei castelli di Casa Savoia, ricco d'una pregiata galleria di quadri. Residenza della principessa Clotilde. Città industriosa, nei cui dintorni son bellissime ville.

... Pocobelli ... vedova Craveri e figli.
... Carolina vedova Fabaro.
...ncalvo Giacomo Bechis Francesca coniugi
...raldo-Matton Piet. ...raldo-Matton ...t. e sor. fu Arist.
... Besozzi ing. Giuseppe di Gius. e ...atto ing. Vitt. e Pietro di comm. ...ttista.
... Id. id.
... Società Anonima ...ff. già frat. Diatto.
... Ferratone Giuseppe e Buscaglione Fe...cita coniugi
... Officine già fratelli Diatto.
... Tonetti Domenica e Maria Anna fu Gius.
... Autino Domenico.
... Camusso cav. Alessio Bianco Giacinto fu Pietro.
... Guglielminotti coniugi.
... Rovei Antonio.
... Proglio Pasquale.
... Demanio dello Stato (Caserma della Brocca).
... Mattirolo ing. Ettore

43. Municipio di Torino (Caserma del Rubatto)
45, 47, 49. Ghigliardi fratelli di Giuseppe.
51, 53. Ogliani Giuseppe.
61. Bosco frat. e sor. fu Giovanni.
107. Cortese Tommaso.
119. Id. id.
2, 4, 6. Municipio di Torino
8. Officine già fratelli Diatto.
10. Id id.
12 De Paep Zenaide Cristina ved. Bauquel e Gargini Barbara fu Giacomo vedova Bauquel Leone.
14, 16, 18, 20, 24. Officine già frat. Diatto.
26, 28 Officine già fratelli Diatto
30, 32. Autino Domen.
34. Pecciola Francesca vedova Gallo.
48. Asilo infantile Maria Laetitia.
52. Zanna dott. Pietro.
54. Torta Bartolomeo fu Gio. Batt.
56. Municipio di Torino.
58. Medici comm. Franc.
60. Id. id.
64. Riva Cat. in Crivello.

MONCALVO, seconda via a sinistra della via Villa della Regina, m. 800 (**M 9**). **Pret. Mand. VI, Sez. Borgo Po — Sez. P. S. Borgo Po — Circoscriz. elett. Amm. Mand. VI; Polit. Coll. V.**

Capoluogo di Mandamento, Circondario di Casal Monferrato, Provincia di Alessandria, 4000 abitanti. Rinomato, oltrechè pei suoi vini, pei lavori d'arte associativi nel secolo XVI dal pittore Guglielmo Caccia, soprannominato il Moncalvo e da Ferdinando Dal Pozzo, stimatissimo da Buonaparte.

... Trovana Luigia ved. Frizzoni.
7. Istituto S. Casa di Nazaret.
9, 11, 13. Elena Virginia fu Carlo ved. Soldati e figli Soldati Oscar e Rodolfo fu Leopoldo.
2. Spurgazzi Ernesto arch. fu ing. Pietro.
4. Viola Pietro di Gio.
6. Vallino Gio.

8. Cassardo Francesco fu Giacomo.
8 *bis* Ferraria Eugenio.
10. Fevrier Emilia fu Camillo ved. Bidasio Emilio.
12. Verdun di Cantogno nob. Lor. e Bidasio Maria coniugi.
16, 18. Pagliero Maria fu Pietro moglie Carvini Ernesto.

MONDOVI', via trasversale al c. Emilia, oltre il corso Vercelli (**G 2**). **Pret. Mand. VII, Sez. Borgo Dora — Sez. P. S. Borgo Dora — Circoscr. elett. Amm. Mand. VII; Polit. Collegio II.**

Capoluogo di Circondario della Provincia di Cuneo. Nel suo territorio si combatterono varie battaglie contro i Francesi. Abitanti 19,255. Patria di molti uomini illustri fra cui G. B. Beccaria. Ha molte industrie. A breve distanza è il Santuario di Vicoforte, monumento nazionale, in cui è sepolto Carlo Em. I.

1. Durio Secondo fu Gio.
9. isol. Biglia ved. Luigia nata Salvago.
23. Tamagno Dom. fu C.

25. Tamagno Domen. e fratelli
27. Gugliermino Carlo (eredi).

MONFERRATO (già via Casale), v. parallela in parte al c. Casale, m. 250 (**M 8**). **Pret. Mand. VI, Sez. Borgo Po — Sez. P. S. Borgo Po — Circoscr. elett. Amm. Mand. VI; Polit. Collegio V.**

Regione di colline fra il Po e l'Appennino, attraversata dal fiume Tanaro e divisa in Basso Monferrato (Alessandria-Asti-Casale-Valenza) e Alto Monferrato o Langhe (Mondovì-Acqui-Alba).

1. Francescolo Dom., Luigia e Giuseppe fu Spirito.
Gibello Maria in Bonamico.
De Bernochi dottor Restituto e ingegn. Giacomo fu Franc.
3. Decarolis Prospera ed Adelaide fu Lor.
Ferrero Augusta moglie Crespi Gaetano.
Monticelli cav. Nicolangelo e nipote Angela di Gius.
5. Pastore Pietro ed Ansinelli G.
7. Brocchi fratelli.
9. Vallino Filippo e Maria di Carlo e Vallino Carlo fu Bernardino.
11 Rossi Stefano ed Antonio di Domen.
15. Id. id.

2. Ansaldi Domenico.
4. Bertola comm. Gius. e cav. Gustavo frat.
6, 8. Demarchi Emma in Degioanni.
14. Balestra Giulia fu Angelo.
16. Varca coniugi.
18. Degiovanni Vittorio fu Gio.
Dellavalle Silvestro. e Lucia fu Chiaffr.
Bello Filippo fu Ant. e Deteresio Cristina fu Gio. coniugi
Basco contessa Virginia in Riccardi di Lantosca.
20. Corti Carlo fu Gius. e nipoti, e Corti sorelle fu Filippo.
22. Belmondo Paolo fu Celestino e Ferretti Feder. di Edoardo.
32, 34, 36. Saroldi ing. Carlo.

MONGINEVRO (Via e strada vicinale già dell'Ospedale), tra le frazioni Borgata di S. Paolo e Pozzo Strada, oltre la barr. di Francia. **Pret. Mand. V. Sez. San Salvatore — Delegaz. P. S. San Secondo — Circoscriz. elett. Amm. Mand. V; Polit. Collegio IV.**

Colle nelle Alpi Cozie, fra la valle della Dora Riparia e quello della Durance e più precisamente fra Cesana e Briançon. M. 1854 sul livello del mare.

15. Faldella Benvenuto fu Giuseppe.

MONGRANDO, V. in regione Vanchiglia dalla strada Vanchiglia lungo Po, sponda sinistra e v. Napione. **Pret. Mand. VII, Sez. Borgo Dora — Sez. P. S. Borgo Dora — Circoscriz. elett. Amm, Mand. VI; Polit. Collegio III.**

MONGRENO (Strada comunale di), in regione di Sassi oltre la borgata Madonna del Pilone. **Pretura Mand. VI, Sez. Borgo Po — Sez. P. S. Borgo Po — Circoscriz. elettor. Amm. Mand. VI; Polit. Collegio V.**

Borgata e parrocchia sulla collina Torinese a destra del Po di 247 abitanti.

MONTALTO, via privata in regione Vanchiglia, oltre la cinta daziaria. **Pret. Mand IV, Sez. Po — Sez. P. S. Borgo Dora — Circoscriz. elett. Amm. Mand. VI; Polit. Collegio III.**

Piccolo paese sulla collina di Torino, abit. 800.

MONTE (al), dalla via Moncalieri conduce al Monte dei Cappuccini (**I 9**). **Pret. Mand. VI, Sezione Borgo Po — Sez. P. S. Borgo Po — Circoscr. elett. Amm. Mand. VI; Polit. Collegio V.**

9. Gilodi ing. comm. Costantino.
30 Isol. Munic di Torino (Convento dei Cappuccini).

MONTEBELLO, quarta via a sinistra di via Po, m. 850 (**I 6**). **Pret. Mand. VI, Sez. Borgo Po** — Da via Po al corso S. Maurizio **Sez. P. S. Po**; dal corso S. Maurizio al fine **Sez. Borgo Dora — Circoscriz. elett. Amm. Mand. VI; Polit. Collegio III.**

A ricordo della battaglia vinta dai Franco-Sardi il 20 maggio 1859 contro gli Austriaci. Circondario di Voghera, Provincia di Pavia, 1700 abit. circa.

1. R. Ospizio di Carità.
3. Demanio dello Stato
5. Gianoli Carina in Dupré Ern. (Teatro Scribe).
7. Id. id.
9. Segre Salomone (eredi).
11. Sardi Orsola in Boglietti.
13. Montù Franc. e Bisacca Anna-Maria coniugi.
15. Rollino Carlo Mich.
17. Toscano Pacifico fu Giacomo.
19. Gola cav. avv. Giuseppe fu Gius.
19*bis*. Id. id
21. Casana avv. barone Ernesto.
23. D'Harcourt eredi fu Gius.
25 Id. id.
2. Montù Ernesto.
4. Conterno Giuseppe fu Luigi.
6. Id. id.
8. Municipio di Torino (Tettoia Montebello)
12 Id. id.
14. Id. id.
20. Municipio di Torino (Mole Antonelliana)
22. Fubini Leone, Raffael fu Samuel.
24. Moretta Innocenza fu Lorenzo moglie Roditi.
26 R. Ospizio di Carità.
30. Jaggi Carolina e Margherita fu Gius.
32. Barbie Gio. Batt., Felice e Rosa.
34. Neirotti Gabriella di Eugenio ved. Penna e figli Penna Eugenio e Mario.
36 Id. id.
38. Campioni Carlo. fu Carlo.
40 Trabbia Gio. Michele, Giuseppe e Carlo, di Benedetto.
42 Lanfranchini Carlo.
44 Confraternita del SS. Nome di Gesù.

MONTE BIANCO, via nel Borgo omonimo, tra la barriera di Milano ed il Regio Parco. **Pretura Mand. VII, Sez. Borgo Dora — Sez. P. S. Borgo Dora — Circoscriz. elettorale Amm. Mand. VII; Polit. Collegio II.**

Gruppi di monti al termine delle Alpi Graie, la cui cima più elevata è a 4810 m sul livello del mare. Separa la valle d'Aosta dalla Francia.

MONTECUCCOLI Raimondo, via tra il corso Siccardi e via Amedeo Avogadro rimpetto a p. Venezia. (**E 7**). **Pret. Mand. III, Sez. Monviso — Sez. P. S. Monviso — Circoscriz. elett. Ammin. Mand. III, Polit. Collegio IV.**

Celebre capitano ed insigne scrittore sull'arte militare, nacque in Modena nel 1608 e morì nel [illegible]. I suoi *Commentari Bellici* furono pubblicati [illegible] da Ugo Foscolo e poi da Jacopo Grassi

3. De Gaspari cav. Gaetano e Vittone Giuseppina coniugi.
7. Rezzonico geom. Carlo, Ulisse e Maria fu G. B.
9. Perrone Maggiorino fu Giovanni.
2. Giordan[illegible] (eredi).
4. Giordano Giu[illegible]pe e Carlo Vinc[illegible]o.
6. Carig[illegible] Franc. fu Gius[illegible]pe
12. Municipio di [illegible] (Scuola T[illegible] G. Sommeiller[illegible]

MONTE DI PIETÀ (via), seconda via parallela a sud-ovest di via Garibaldi tra via Viotti e via Botero, m. 400 (**G 7**). **Pret. Mand. I, Sez. [illegible]ora — Sez. P. S. Dora — Circoscriz. elett. [illegible]mm. Mand. I; Polit. Collegio I.**

Dalla sede di questa istituzione, fondata nel [illegible] Claudio di Seyssel, vescovo di Marsiglia, poi di [illegible]

1. Piccini avv. Pietro di Giovanni.
3. Bellardi Andrea e Pollani ved. Anna Maria.
5. Di Geslin di Borgogna Giov[illegible]-Elena-Maria, Huet Valentina Maria e Drujon Matilde di Eugenio.
7. Amministrazione del Fondo per il culto (Chiesa di S. Tommaso).
15. Buscaglione cav. Giacomo.
17. Ferrari d'Orsara nob. ing. Gius. e figlio Teodoro.
21. Bolognino Margherita, Maria, Ida, Giuseppe-Ambrogio ed Alfredo fu Gio.
2. Carron-Ceva fratelli e sorelle.
6. Dellazoppa M[illegible] Gio. in De [illegible] march. avv. Gerol.
8, 10. Marchesa Pietro fu Gio. e sua [illegible] nascitura.
16. Piccardi Ben. Gius. ed Anna fu Francesco.
18. Sada eredi di Carlo Piccardo Ben. Gius. ed Anna fu Franc.
20. Gallenga avv. Vinc. Martinotti fra[illegible] Ponteri avv. Arn.
22. Gallenga avv. Vinc. Ponteri avv. Arnaldo.
24. Municipio di Torino (Istituto professionale industr. femm. Maria Lætitia).
26. Municipio di Torino.
28. Opera di S. Paolo.
30. Id. id.
32. Id. id.
34. Id. id.
36. Id. id.

MONTE ROSA, via nel borgo omonimo, tra la barriera di Milano ed il R. Parco. **Pret. Mand. VII, Sez. Borgo Dora — Sez. P. S. Borgo Dora — Circoscriz. elett. Amm. Mand. VII; Polit. Collegio II.**

Monte nelle Alpi Pennine a 4638 metri sul livello del mare (Dufour-Spitze). Separa la valle d'Aosta dalla Svizzera.

MONTESOGLIO, via privata tra la barriera di Lanzo e barr. di Milano. **Pret. Mand. VII, Sezione Borgo Dora — Delegaz. di P. S. San Donato — Circoscriz. elett. Amm. Mand. VII; Polit. Collegio II.**

Monte a 1971 m. sul livello del mare fra [illegible] della Stura Torinese e quella dell'Orco.

MONTEVECCHIO, quarta via a destra di v. Saccarm. 1250 (**E 9**). **Pret. Mand. V, Sezione Borgo S. Salvatore — Delegaz. di P. S. San Secondo — Circoscriz. elett. Amm. Mand. V; Polit. Collegio IV.**

Il generale Rodolfo Gabrielli di Montevecchio da [illegible]ano nacque addì 15 marzo 1802. Ferito alla battaglia [illegible]lla Cernaia il 16 agosto 1855, morì nell'ospedale di [illegible]claiava il 12 ottobre dello stesso anno.

1. [illegible]ntone Gius. ed [illegible]ng. Ang. di Pietro.
3. Negre Sofia vedova Dall'Orso e figlia Dall'Orso Giulia [illegible]moglie Canzio Mich.
7. [illegible]olomba Matilde in [illegible]Massa cav. Luigi.
9. [illegible]vet fratelli e sorelle [illegible]u Giuseppe.
11. [illegible]alabaila d'Antignano cont. Ermanz a.
13. Gamba barone Carlo Maurizio fu Alb.
[illegible]monetti Maria, Nurizio Ter. e Cogliati Antonietta. Istituto S. Anna).
17. [illegible]steggiano Andrea [illegible]e Franc. fu Gius.
19. Garbaccio avv. Annibale ed Elisa Bett. Faccio coniugi.
21. [illegible] *Via privata*: Garbaccio avv. Annibale ed Elisa Bettina Faccio coniugi.
23. Cottalorda Ant.
25. Novo Antonio Zaberto Secondo.
27. Monetti Luigia fu Giorgio e Cestari Annita e Giorgina di Aldo
29. Bosco Maria moglie Bertasso Gio.
31. Bertasso Gio.
33. Allaria Francesco.
2. Risso Carlo.
4. Busca Giuseppe.
6. Cognazzo Giacomo
8. Rouchaud Fern.
10. Sala Torello.
23. Marietti Consolato.
25. Savini avv. Giov.
27. Catella frat. fu Gaet.
4. Fubini Leone, Raffaele fu Samuele.
16. Fubini Anna in Fubini.
18. Valle Caterina fu Michele ved. Borgarino Angelo.
22 Gromis di Trana cav. Gualberto.
24. Vicarj ing. Mario.
30. Peliti Carlo e Guido fu ing Enrico e loro madre Dohse Sofia.
34,36. Brondelli di Brondello conte Silvestro.
48. Silvetti Filippo.
60. Gallina Enea e Filippo fu Luigi.
62. Debernardi coniugi e figli.
66. Gallina Enea e Filippo di Luigi.
68. Id. id.

MONTI Vincenzo, seconda via a sinistra di via Nizza oltre la p. Nizza, m. 800 (**F 13**). **Pretura Mandamento V, Sez. Borgo S. Salvatore — Sez. P. S. San Salvatore — Circoscr. elett. Amm. Mand. V; Polit. Collegio III.**

Insigne prosatore e distinto poeta, nato in Alfonsine (Romagna) nel 1754, morto a Milano nel 1828. Scrisse la ***Bassvilliana***, la ***Feroniade***, ***Cajo Gracco***; [illegible]sse ***Omero***, e lasciò altre cantiche stimate per sonorità e armonia di verseggiatura e pregiatissime tragedie.

9. Negri cav. uff prof. Pasquale.
13. Mazzola Giuseppe.
15 *bis*. Bonglio Teresa ved. Perlo e figlie.
17. [illegible] Daymonaz Sofo[illegible]rosa ved. Henry e figlia Sofia.
25. Bert Alberto, Achille ed Ettore di Franc.
29, 31. Peracca conte Mario e fratelli.
16. Destefanis Luigi e Carelli Malvina coniugi.
18. Mazzola Gius.
20. Elter Giulio fu Fr.
22 Daymonaz Sinforosa ved. Henry e figlia Sofia.
28. Timossi cav. Paolo di Giuseppe.

MONTONE, prima via a destra di via Principe Amedeo (**G 7**). **Pret. Mand. I, Sezione Dora — Sez. P. S. Dora — Circoscriz. elett. Amm. Mand. I; Polit. Collegio I.**

Da un'antica osteria sotto questo titolo.

2. Matthieu di Pian Villar nob. ing. Gaet. fu Felice.
8. Anziano Pietro fu Carlo (eredi).

MONTONE (Vicolo), Vicolo privato parallelo alla via del Montone. (**G 7**) **Pret. Mand. I, Sezione Dora — Sez. P. S. Dora — Circoscriz. elett. Amm. Mand. I; Polit. Collegio I.**

1. Vinardi Maria in De Petro.
2. Bertolotti Chiaffredo e Rossi Maria Teresa madre e figlio.
3. Gamba Bernardo (eredi).
4. Ponzanelli Emina.
6. Serra Gius. e Sesiano Giuseppa coniugi.

MORGHEN Filippo, v. normale alla strada di Francia, parallela ad est della cinta daziaria (**B 5**). **Pretura Mand. VII, Sez. Borgo Dora — Delegazione di P. S. San Donato — Circoscr. elettorale Amm. Mand. VII; Polit. Collegio II.**

Famoso incisore in rame, nato a Portici nel 1761, morto in Firenze nel 1833.

MOROSINI Francesco. Seconda via a sinistra del corso Vitt. Em. II oltre il corso Vinzaglio m. 360 (**C 8**). **Pret. Mand. V, Sez. Borgo S. Salvatore — Delegaz. di P. S. San Secondo — Circoscriz. elett. Amm. Mand. V; Polit. Collegio IV.**

Doge di Venezia, nato a Venezia nel 1618, morto a Napoli di Romania il 6 di gennaio del 1694, mentre ritornava da una guerra contro i Turchi. Memorabile nella storia è la difesa da lui fatta dell'isola di Candia.

3. Massaia Cesare.
5,7. Tirone ing. Gio. fu Giacomo.
11. Ferrero Emma fu Gio. moglie Vaccarino cav. Giorgio.
63. Cha Irene fu Luigi moglie Grillo Bened.
79. Sartorio Felice fu Gio. Batt.
4. Giachino Pietro e Mussinetto Domenica coniugi.
6. Barberis geom. Ett. e Fontana Fortunata coniugi.
8. Sonaglia Paolo.
42. Id. id.
64. Garino Michelangelo di Domenico.
66. Calvetto Giacomo di Gio. e Pampiglione Anna fu Matteo coniugi.
68. Marchisio Giacomo fu Gio. Batt.
70. Abrate Michele fu Giovanni.
72. Crida Serafino fu Martino
74. Frola Lor. Giacomo e Della Savia Caterina coniugi.
80 Bruna Pietro e Nicolaj Maddalena coniugi e Tropini Ant. fu Lorenzo.
442 Mariotto Lorenzo fu Carlo.

MOTTERONE, via nel borgo Monte Bianco, tra la barr. di Milano ed il R. Parco. **Pret. Mand. VII, Sez. Borgo Dora — Sez. P. S. Borgo Dora — Circoscriz. elett. Amm. Mand. VII; Politica Collegio II.**

Monte alto 1491 m. ad est di Omegna (lago d'Orta) in regione Mergozzolo (lago Maggiore). Ferrovia funicolare.

MURATORI Ludovico. Nell'ingrandimento a sud del Borgo S. Salvatore tra la ferrovia di Genova e la via Nizza, seconda via parallela a ponente di via Nizza (**E 13**). **Pret. Mand. V, Sez. Borgo S. Salvatore — Sez. P. S. S. Salvatore — Circoscrizione elett. Amm. Mand. V; Polit. Coll. IV.**

Abate, raccoglitore dei celebri ***Annali d'Italia***, nato a Vignola il 31 di ottobre del 1672, morto a Modena il 23 di gennaio del 1750. Spese tutta la sua vita a raccogliere ed ordinare documenti della storia italiana.

MURAZZI DEL PO, sponda sinistra del Po tra i ponti Maria Teresa e Regina Margherita. La numerazione dispari dal N° 1 al 73 parte dalla destra del Ponte in pietra, e quella pari dal N° 2 al 28 dalla sinistra sino al ponte Regina Margherita.

Municipio di Torino.

MURIAGLIO, via privata nella borgata S. Paolo, che unisce la via di S. Paolo colla via Monginevro ovest. Officine ferroviarie. **Pret. Mand. V, Sezione San Salvatore — Delegaz. P. S. San Secondo — Circoscriz. elett. Amm. Mand. V; Polit. Collegio IV.**

MUSINÈ, via nel borgo Campidoglio, oltre la barr. del Martinetto. **Pret. Mand. VII, Sez. Borgo Dora — Deleg. P. S. San Donato — Circoscr. elett. Amm. Mand. VII; Polit. Collegio II.**
Monte a sinistra della Dora Riparia quasi in faccia alla Sagra di S. Michele. Altezza m. 1149. Ai suoi piedi il comune di Caselette.

NAPIONE Giov. Francesco, ultima via a sinistra di piazza Vitt. Eman. I, m. 800 (**I 8**) **Pretura Mand. VI, Sez. Borgo Po** — Da piazza Vitt. Em. I al corso S. Maurizio **Sez. P. S. Po**; dal corso San Maurizio al fine **Sez. Borgo Dora — Circoscriz. elett. Amm. Mand. VI; Polit. Collegio III.**
Filologo e storico, nato in Torino il 1° novembre 1745, morto il 12 giugno 1830. Il suo lavoro principale è il libro *Dell'uso e dei pregi della lingua italiana*.

3. Clerico Giuseppa Adele in Meranghini.
5. Sella Merope in Bianchi di Lavagna.
7. Sella Federica moglie Binelli.
9, 11. Boffa Maria Antonietta ed Angelina sor. fu Franc. e loro madre Carolina Fraschina.
13. Id. id.
15. Bianchi Giuseppina fu Gregorio.
17. Moriondo Ettore fu Agostino e Moriondo madre e figli fu Franc.
23. Tavallini Andrea (eredi).
27. Penna Ernesta fu Luigi in Bertelà Silvio.
29. Molinari-Min Paolo fu Antonio.
31 Molinari-Min Annibale, Angelo ed Enrico fu Ant.
33. Franchino Augusto e Giovanni fratelli.
37. Momigliano Giacom. fu Emanuele.
35, 41. isol. Bertinetti Federico fu Luigi.
39. Chirone Luigi di Gius.
41. Scott Alfonso fu Gio. e Copperi Giuseppina coniugi.
43. Pastore Domenico, Angela, Paolina, Ferdin. fu Gius.
45. Perrachio ing. Lod. e Elia Luisa coniugi
47. Novarina fratelli.
49. Florio Quinto fu Modesto.

2. Avondo comm. Vitt.
4. Bologna ing. Luigi.
6. Cerino-Zegna cav. Quintino.
8 Bozzo Giacomo fu Gio. Batt.
16. Moreno Francesca ed Aniceta fu Enr.
20. Canonica comm. Pietro fu Giulio.
20*bis*. Canonica comm. Pietro fu Giulio.
24. Montini Luigi fu Carlo.
30 Cornaglia Aless. e Pagliero Annetta coniugi.
32. Stratta Firmino fu Vincenzo.
68. Tamagno Giovanni fu Carlo.
70. Munic. Casa daziaria.
242. isolato. Tamagno comm. Fr. fu Carlo.

NAPOLI, corso lungo la sponda sinistra della Dora a monte del ponte Mosca, m. 1040 (**G 3**). **Pretura Mand. VII, Sez. Borgo Dora — Sezione P. S. Borgo Dora — Circoscriz. elett. Amm. Mandamento VII; Polit. Collegio II.**
Una delle più antiche colonie italiche, già capitale del regno delle Due Sicilie, madre di personaggi in ogni ramo delle arti e delle scienze illustri, e di martiri per la causa della libertà e della patria; ricca di monumenti ed allegrata dal sorriso del cielo d'Italia. Popolazione circa 584,000.

1. Paggi Ignazio Pietro.
3. Id. id.
5. Sandler Carolina moglie Geoffroy.
7. Ramella Margherita ved. Martinengo. Guglielmetti Giov. (eredi).
2. Ansaldi Anna ed Adelaide fu Ant.
4. Morino Bern. fu Ant.
6. De Giuli Gius. fu Gio.
8. Virano Domenica fu Luigi.
10. Gilardini Francesco e sorelle fu Andrea e Milano Giuseppe fu Antonio
12. Caneparo Agos. fu Fr.
14. Cervini Am. fu Luigi.
46. Moretti Natalina Domenica fu Giacomo moglie Colombino.
18. Barge Cecilia in Torretta.
20. Poggio Pio, Pantaleone e Giuseppe.
28. Durio Sig.
30. Francioni Angela ved. Turlo
34. Martignone Felice.
36. Jano Gius., Digone Carlo e Bernardo Adelaide coniugi
38 Castagnetto Angela fu Giacomo moglie Jano Francesco.
40. Castellano Gio. Luigi e Giusta Lodovico.
60. Castagnero Giovanni e figlio Pietro.
62. Zanotto Gerolama ved. Biglia.
64. Ossola Giov. e Fogg. Caterina coniugi.

NINO BIXIO, via a giorno della Caserma di Artiglieria, fra la v. Principi d'Acaia e la cinta daziaria (**B 7**). **Pret. Mand. V, Sez. San Salvatore — Delegaz. di P. S. San Secondo — Circoscriz. elett. Amm. Mand. V; Polit. Collegio IV.**
Nobile figura della storia contemporanea Italiana. Nacque a Genova nel 1821. Viaggiò nella Marina mercantile e da guerra. Combattè nel 48, nel 49; fu uno dei *Mille* (1860; segnalossi del 66 a Custoza; ... ; arse notevole alla presa di Roma. Morì nel 1873 di colèra, nella baia di Atchim.

NIZZA, via che comincia a sinistra della staz. one di P. N., corre quasi parallela alla ferrovia e si spinge fino oltre alla barriera omonima, m. 2000 (**E 12**) **Pretura Mand. V, Sez. Borgo S. Salvatore — Sez. P. S. San Salvatore — Circoscriz. elett. Amm. Mand. V; Polit. Collegio IV.**
In memoria della contea di questo nome separata dal Piemonte nel 1860, dopo essere stata per più secoli fedelissima a Casa Savoia. Patria di Giuseppe Garibaldi.

1. Fubini banch. Giacomo fu Israel.
3. Cavalli Giuseppina ved. Voli.
5. Gianotti bar. avv. Romano Enr.
7. Prole nata e nascitura da Stanzani Maria ed Ernesta fu Filippo.
9. Merletti madre e figli fu avv. Carlo.
11. Bologna Luigia Giuseppina e Carolina.
13. Colli eredi fu Gio.
15. Id. id.
17. Id. id.
19. Forno Emilia ved. Pollon.
21. Galleani di S. Ambroise bar. Orazio.
23. Giacobino Gio. e Camusso Delfina.
25. Alloatti Maria-Pia-Beatrice-Emma ed Edoardo di Carlo.
27. Gagliardi Luigia in Ponzani.
29. Vagnone Gustavo e Mario.
31. Bellardi Ricci Lia del fu Vinc.
33. Rolla Sofia fu Giuseppe ved. Lolli Luigi Alberto.
35. Salomone fratelli e sorelle fu Felice.
35*bis*. Id. id.
37. Malcotti Domenico.
39. Colomiatti coniugi e loro prole.
41. Fubini cav. Davide.
43. Occelletti frat. e sor. fu Giorgio.
47. Giriodi di Monasterolo teol. Filippo (eredi), Berteu, Casalegno, Scala e Roero di Monticelli.
51. Scala Don Amato-Vincenzo fu Melchiorre.
53. Id. id.
57. Mosca Costantino fu Lorenzo e figli Napoleone e Luigia.
59. 61. Mosca fratelli e sorella fu Pietro.
63 Sannazzaro Stefano. Gay Franc. Carlo (eredi).

... Giusiana Vittorina, in Benevello Camillo.
67. Orsolano Gio. Batt. fu Lorenzo.
69. Momigliano Emilio e nipote Momigliano Moise fu Isaia.
Charbonnel prole di Lucia Clara moglie Ferrero e di Adelaide moglie Bonessa sorelle.
Cagliero Antonio e prole delle sorelle Charbonnel.
71. Saconney Teodoro.
73. Bassignana Clotilde vedova Golzio.
77. Aymerito Clemente.
79. Carpegna Lucia in Gandini Gius.
81. Talucchi Vespasiano.
83. Id. id.
85. Robiolio Pierino e Vitt. fu Gio. Batt.
87. Rocca geom. Bartolomeo fu Gius.
89. Destefanis Carlo fu G. B. e Pontiglio eredi).
Perucca Enrico.
91. Golzio Carlo e Gio.
93. Rissone Giovanni fu Gius. Montù Alessandrina fu Amed. e Montù Abele ed Albina fu Carlo.
95. Gariglio Domenico di Giuseppe.
97. Alberganti Carlo.
99. 101. Id. id.
Destefanis Emma.
103. Primo Lucia in Bianchi cav. Aless.
105. Cambiano Pio.
107. Ferrino Eug. e Alberto frat.
111. Parena Luigi fu Giuseppe.
113. Negri Orso'a moglie Boschetti dott. Federico.
115. Rainelli Giovanni fu Carlo.
Audagnotti Bern., Vittoria e Rosa fu Giovanni.
115*bis* Monateri Domenico di Grisante.
117. Galli Luigi.
119. Giansana Laura ved. Bassignana e figli Gio., Irene, Fed. e Celestina.
121. Bozzelli Secondo e Zucca Gio. Batt.
121*bis*. Rachetti fratelli (Ditta).
123. Benaglio Laura in Rostagno.
125. Genta Giacomo fu Michele.
127. Pavesio Camilla e Cristoforo, Colombo fu Pietro.
129. Ceriana-Mayneri conte comm. Lodovico.
131. Perroncito comm. profess Edoardo, e Bruschettini dottor Alessandro.
133. Avezzano Giovanni di Luigi.
137. Seghesio Ernesto e Grimaldi Anna coniugi.
139, 141. Rognone cav. Carlo fu Carlo.
143, 145. Pennoncelli Maria in Braja Giuseppe.
147, 149. Roux e Viarengo (Ditta).
151. Ist. dei Ciechi.
155. Gribaudi Caterina fu Vincenzo vedova Bassi Enrico e figli Vinc. ed Ester.

2. Soc. Ferrovie Medit.
4, 6, 8. Id. id.
10. Id. id.
12 Id. id.
14. Suore della Carità.
16, 18, 20. Id. id.
22, 24. Id. id.
26. Salomone Michele.
28. Ferrato fratelli e sorelle fu Maggiorino e fratelli e sorelle di Dematteis Carlo.
30. Id. id.
32 Id. id.
36. Soc. Ferrovie Medit.
38. Id. id.
40. Id. id.
46. Garighio Gio. fu Mich.
48. Palli, Caroni e Deaglio.
50. Perrot Franc. fu Ant.
52. Demanio Stato (R. Scuola Veter.).
54. Id. id
56. Parrocchia del Sacro Cuore di Gesù. Cavallero sac. Gio., Rosselli Michelangelo, Valletti Lor., Martinetti Carlo.
58. Mondino sac. Franc. e Pietro fratelli.
60, 62. Chiapetti Placido fu Valentino.
64. Rachetti frat. (Ditta), Narizzano Alberto fu Sebast.
66. Chiapetti Placido fu Valentino.
68. Id. id.
74. Mercandino Giacomo fu Carlo.
76. De la Tour Cordon march. Maria Luigia nata Desmanet de Biesme.
78-80. Artero Giuseppe.
82. Mola cav. Gius.
84. Borgo Alberto, Michele e Carlo fu Carlo.
90. Govean Enr. fu Felice.
92. Id. id.
96. Bertinetti Giovanni fu Luigi.
98. Falchero Giuseppe.
102. Jarre Maurizio fu Alessio.
104. Cantù not. cav. Gius. fu Carlo.
112. Soc. Torinese di Tramways
118. Muraglia Maria ved. Bassino.

NIZZA (Piazza), oltre la metà della via omonima (**E 12**) **Pret. Mand. V, Sez. Borgo San Salvatore — Sez. P. S. San Salvatore — Circoscriz. elettorale Amm. Mand. V; Politica Collegio IV.**

NOBILE (Strada vicinale del), tra le frazioni di Santa Margherita e Val Salice, oltre la piazza Gran Madre di Dio. **Pret. Mand. VI, Sezione Borgo Po — Sez. P. S. Borgo Po — Circoscriz. elettorale Amm. Mand. VI; Polit. Collegio V.**

NOVALESA, via privata nella borgata Cenisia, frazione Pozzo Strada oltre la barriera di Francia. **Pret. Mand. V, Sez. San Salvatore — Delegaz. di P. S. San Secondo — Circoscriz. elettorale Amm. Mand. V; Polit. Collegio IV.**
Antica Abbazia, celebre fin dai tempi di Carlomagno, nella valle della Cinischia e monte di Susa. Fu invasa dai Saraceni, ricostituita almeno in parte dai principi di Savoia. Dopo essere passata per parecchie destinazioni, serve ora al riposo estivo dei giovani del Collegio Nazionale Umberto I.

NOVARA, via interna alla cinta daziaria a sud-est della barriera di Milano (**H 2**). **Pret. Mand. VII, Sez. Borgo Dora — Sez. P. S. Borgo Dora — Circoscriz. elett. Amm. Mand. VII; Polit. Collegio II.**
Colonia romana, poi Municipio e Comune indipendente, fu incendiata da Arrigo V. Risorta, prese parte alla Lega Lombarda; Carlo Emanuele III se ne impadronì nel 1734. Alla Bicocca, frazione di Novara, il 23 marzo 1849 ebbe principio e triste fine la seconda guerra dell'indipendenza italiana promossa dal re Carlo Alberto. Capoluogo di provincia. Popolazione 45,000.

6. Grabbi Carlo e Luigi fu Giovanni.
8, 10. Tessa Giuseppe e Chiampo Paola coniugi.
42. Gardino Francesco e Bonino Maria coniugi.
44. Camerano Pietro fu Maurizio.

NUOVA, via privata nella frazione Cavoretto, oltre la barriera di Piacenza. **Pret. Mand. VI, Sezione Borgo Po — Sez. P. S. Borgo Po — Circoscriz. elett. Amm. Mand. VI; Polit. Coll. V.**

OPORTO (Corso), secondo a sinistra di via Venti Settembre parallelo al corso Vittorio Em. II, m. 1200 (**E 8**). **Pret. Mand. III, Sez. Monviso — Sez. P. S. Monviso — Circoscrizione elett. Amm. Mand. III; Polit. Collegio IV.**
Nome della città portoghese in cui Carlo Alberto esulò ai 20 aprile e morì il 28 luglio 1849.

1. Opera Pia di San Paolo.
3. Municipio di Torino (Istituto Tecnico).
5. Munic. Torino (Foro frumentario)
7. Id. id.
9. Municipio di Torino (Scuola Monviso).

11.11bis. ☞ Società Asili Inf.
13 ☞ Bertolè-Viale Ettore e Maria Adelaide fu Francesco e loro madre Oliveri Giovan.ª fu Marcel.
15. Aghemo Bartolomeo
17. ☞ Chiesa frat. (Ditta).
19. Musso Antonia ved. Tealdi Domen.
21. Ferrero Guido fu ing. Luigi Claudio.
23 Camerana conte avv. Edoardo.
25 ☞ Castellamonte di Lessolo cont.ª Maria Olga moglie Michelini di S. Martino e Rivalta e figli nati e nascituri.
27. Piacenza Livia di cav. Felice moglie Drago Alfredo.
29. ☞ Canova cav. Carlo fu Gio.
31. Germano Gio. fu Ant.
31bis ☞ Germano fr. e sorelle fu Angelo.
33 Serra march. Gerol.
35. Castelli avv. Gius. (eredi).
37. Polani ing. Vincenzo fu Carlo.
39. Tomasina Gius.
41. ☞ Goglio cav. ing. Gius. fu Domen.
43 Pescatore frat. e sor.
45. Forlani Madd. fu Gio.
47. Bertolotti Anna ved. Fava.
49 Besozzi ing. Gius., geom. Franc. e avv. Ferdinando.
51. Calvi Maddalena ved. Lasagno e figlie.
53. Robba Edoar. fu G. B.
55. Tiboldo Francesco.
57. Durando Giuseppe fu Felice.
59. Tiboldo Antonio e Franc. fu Ferdin.
61 Durando Giuseppe e Tiboldo Francesco.

2 Bacca avv. Carlo
4. Bacca Teresa ved. Ceriana.
6. ☞ Demanio dello Stato (Arsenale).
12. ☞ Scioldo cav. Grato.
22. ☞ Demanio dello Stato (Opificio arredi militari).
26. ☞ Chiesa cav. Felice.
28 ☞ Cerutti comm. avv. Tancredi.
30. ☞ Scavia dott. Michelang. fu Gio.
36. ☞ Serazzi Carolina in Piccati cav. Emilio.
38. Pozzi cav. uff. Tancredi fu Gius. Enrico
40. Giaccone cav. Vitt.
42. Mazzonis bar. Ettore fu Paolo.
44. Corso geom. Gius.
46. Levi Matilde fu Israel ved. Levi Salvatore
48. Asilo Inf. Umberto I.

ORBASSANO (Strada di). Si dirama dal corso Peschiera a sud-ovest della piazza d'Armi (**C 10**). **Pretura Mand. V. Sez. Borgo S. Salvatore — Deleg. di P. S. San Secondo — Circoscriz. elett. Amm. Mand. V; Polit. Collegio IV.**

Borgo venduto al conte Odoardo di Savoia nel 1327 dagli Orsini di Rivalta. Capoluogo di Mandamento. Popolazione 2700. Ha parecchie ville.

5 7, 9, 11. ☞ Ospizio convalescenti.
19. ☞ Murialdcav. Federico.
21. Panetto Luigi.
119 isol. Curtino Castagneri fratelli e sorella fu Pietro (cascina La Rosa).

2. Parrocc. B.V. delle Grazie (Crocetta).
4. 6. Pejrani coniugi. Fassio Giovanna fu Gaudenzio moglie di Giacosa Stefano e Dufour Teresa fu Augusto ved. Anselmi.
8. Cerruti Giuseppe fu Vincenzo.
10. Girotto Carlo di Antonio e Dozzita Giulia coniugi.
18bis. Bistolfi Vincenzo e Sacco Filomena coniugi.
20. Montefameglio Gabriella in Billotti Vittorio.
24. Torchio Luigi fu Antonio.
118 isol. Municipio di Torino (Casa daziaria).

ORFANE (Via delle), settima a destra da via Garibaldi al corso Regina Margherita. m 480 (**F 5**). **Pretura Mand. II, Sez. Moncenisio — Sez. P. S. Moncenisio — Circoscriz. elett.** dai n. 15 e 22 **Amm. Mand. II, Polit. Collegio I**; dai n. 17 e 24 al fine **Amm. Mand. II, Politica Collegio II.**

Da un ospizio per le fanciulle orfane, fondato fin dall'anno 1579, ed affidato alle Suore di S. Giuseppe.

1. Parrocchia di San Dalmazzo.
3. Id. id.
5. Costa march. Luisa moglie Incisa di Camerana.
Fioretti sac. Felice.
7. ☞ Opera Pia Barolo.
9. Id. id.
11. Ospizio delle Orfane.
13. Amministrazione del fondo per il Culto (Monastero di Santa Chiara).
15. Id. id.
17. Audisio eredi fu Angelo.
Mogliassi cav. dott. Giuseppe.
19. Id. id.
21. Convitto Ecclesiast. di Torino.
23. id. id.
25. ☞ Vinassa Gius.
27. Leve dott. Giovanni Battista.
29. Vigliardi avv. Carlo, Diodato e Ces. frat.
2. Gromont Carolina ved. Costa Carlo.
4. Società Reale di Assicur. incendi.
6. ☞ Id. id.
8. ☞ Id. id.
10. Id. id.
12. Demanio dello Stato (Corte d'Appello).
14. Id id.
16. Novarese ing. Umberto, Carlo e Silvia di Camillo.
18. Conservatorio del SS. Rosario.
20, 22. Id. id.
24. Richetti Filiberto fu Serafino.
26. Comolli Lidia fu Pietro ved. Bussola Gio e figli Bussola Pietro e Delfina.
28 Quadro di Ceresole cont. Maria Alessina in Roasenda.
30. Sacco avv. Alessandro e rag. Emilio fu Cesare.
32. Baudi di Selve cav. avv. Adolfo fu Maur.
34. Bubbio caus. Alberto
36. Bonavera Adele in Bonelli.

ORFANE (Strada privata delle) in regione Pozzo Strada, oltre la barr. di Francia. **Pret. Mand. V, Sez. S. Salvatore — Delegaz. P. S. San Secondo — Circoscriz. elett. Amm. Mand. V; Polit. Collegio IV.**

ORMEA Carlo Francesco Ferrero (Marchese di), seconda via a sinistra del c. Vitt. Eman. II, m. 2100 (**G 11**). **Pret. Mand. V, Sez. Borgo S. Salvatore — Sez. P. S. San Salvatore — Circoscr. elett. Amm. Mand. V; Polit. Collegio III.**

Ministro dei re Vittorio Amedeo II e Carlo Emanuele III, nato a Mondovì il 25 di aprile del 1684, morto in Torino il 29 di maggio del 1745. Fu statista e anche strategico di vaglia.

1. Gamba Maria moglie Passerin d'Entreves e Courmayeur conte Ett.
1 bis Id. id.
3. ☞ Falchero geom. Angelo fu Giuseppe.
5. Figarolo di Groppello march. Felicita in Guasco di Bisio.
7. Id. id.
9. Boga Maria e socie.
11. De-Fernex madre e figli fu Carlo.
13. ☞ Davicini avv. Carlo fu Cesare.
15. Fenoglio Carlo Gio.
15bis Rattone dottore comm. Cesare.
17. Reordino Francesco-Silvio e Anna-Maria fu Luigi.
19. Giacosa Olimpia ved. Peiretti Gius.
21. Collino avv. Gio. fu Enrico.
23. Rastelli Eurosia in Girardi fu Gio.
23bis Ruscone fratelli.

25. Alessio Marcello di Lorenzo.
27. Id. id.
29. Pasquero Livia in Marengo Giovanni Guglielmo.
Caraccio Basilio fu Gio. Battista.
31. Cernusco Gio. Batt. fu Giovanni.
33. Gatti Oreste fu Gius.
35. Piacenza Caterina di Pietro moglie di Tabasso Agostino.
37. Flandinet Luigia moglie Sciolla avv. Alberto.
39. Franchini Clotilde in Beltramo Dom.
41. ☞ Scagliotti Giacomo fu Valerio.
45,47. ☞ Munic. di Torino (R. St. Agr.)
49. Betzler-Merz avvoc. Carlo fu Carlo.
61. Martino Matteo e Bertero Teresa coniugi.
Diatto Giuseppina moglie Ferraris.
65. Bedoni Carolina fu Francesco.
71. Bocca cav. Franc. fu Michele.
73. Vertù Edoardo.
75. Unione Tip. Editrice.
79,81. Pagge Luigi fu Leonardo.
105. Daymonaz Sinforosa ved. Henry e figlia Sofia.
109. ☞ Pipino Gius. fu Andrea.
111. Id. id.
115. Bacher Riccardo fu Paolo.
123. ☞ Soc. Asilo Notturno Umberto I.
127. Demanio dello Stato (Ergastolo).
129 Demanio dello Stato
137. Borla Marianna ved. Manuel Luigi e figlie Elisabetta e Maddalena.
139 Casarotto Antonio fu Luigi.
141. Demichelis Gio. fu Giacomo.

2 Pallavicino Mossi march. avv. Gius. fu Ludovico.
4 Cerruti e condomini
6. ☞ Boasso Ant. fu cav. Luigi.
6bis, 8. Id id.
10 Solaro del Borgo march. Paola ved. Carron di S. Tomm.
12. Croce frat. fu Carlo.
14. Testa Giovanni di Raimondo.
16. Menso Lucia fu Domen. ved. Milone e figlia Milone Gamma in Amerio.
18. Concistoro Evangel.
20. Id. id.
22. Blengini Giuseppina in Caviglia dottor Pietro.
24. Chiapino Giovanni e Rissone Luigia coniugi.
26. Goffi Maria moglie Quadro Lor. e Villata Francesco fu Maurizio.
30. Lovera Anna in Delbecchi.
32. Cerruti Ida in Varale.
34. Roggiero avv. Pier Carlo e Perotti Centina coniugi.
36. Clerico Pietro.
38. Arneodo Giacomo.
40. Ferrari d'Orsara nob. ing. Gius.
42, 44. Munic. di Torino (Scuole Rayneri).
46. Becchia Gius. di Innocenzo.
46.bis Giacoma Maria in Cerutti.
48. Perrone Angela ved. Bonelli.
50. Brossa Armando di Giacomo
52. Perosino Gioachina ved. Molin Aug.
54. Id. id.
56. Ottino ing. Cesare.
66. Rolando fratelli e sorelle fu Maurizio.
68. Boggio Gelasio.
70. Morgari Luigi.
72. Bedoni Fel. (eredi).
76. Revello Carlo.
78. Gnifetti Vittorina, Gerolamo, Emilio, Vittorio, Silvia, Teresina ed Adolfo.
92. Herrnhut ing. Bernardo di Leopoldo,
110-112 ☞ Elter Giulio fu Franc.
114. Buzzetti Paolo, Oriani Giuseppe e Ferrero Lodovico.
116 Gajotino Giuseppe e Giuliano di Giacomo.
122. Ferrotto frat. e sor. di Giuseppe.
124. Manassero Antonio fu Bartol. e Ravera Giov. e Stefano fu Antonio.
146. Galli Ferdinando, Camillo, Antonio. Giuditta e Luisa fu Antonio.

ORMEA (Strada privata alla), regione San Vito, oltre la barriera di Piacenza. **Pret. Mand. VI, Sezione Borgo Po — Sez. P. S. Borgo Po — Circoscr. elett. Amm. Mand. VI; Polit. Collegio V.**

ORNATO Luigi (già Val S. Martino), (**M 8**). **Pretura Mand. VI, Sez. Borgo Po — Sez. P. S. Borgo Po — Circoscrizione elett. Amm. Mand. VI; Politica Collegio V.**

Celebre filosofo e scrittore nato a Caramagna di Saluzzo (1787-1842).

1. Bazzetti avv. Napoleone.
3. Sissoldo Felicita ved. Demezzi.
5. Tartara G. B. e consorte.
7. Danio Maddalena, Raspi Maria, Silvano Rosa.
9. Pastore Maria fu Domenico ved. di Beglio Enrico.
11. Id. id.
13. Tartara G. B. fu Gius. e consorte.
15,17,19. Perincioli Ambrogio, Marta e Carolina in Pallavicini fratello e sorelle.
39. Ballario avv. Emilio.
49. Quaranta Francesca in Durello.

2. Saroldi ing. Carlo.
4. Gardino padre e figlio
6. Garaccioni Oreste-Luigi e Pilade-Carlo di Luigi.
8. Mossello Luigia e Romana in Musso.

ORTI (via degli). prima via a destra di via al Ponte Mosca (**H 5**). **Pret. Mand. VII, Sezione Borgo Dora — Sez. P. S. Borgo Dora — Circoscr. elett. Amm. Mand. VII; Polit. Collegio II.**

1,3. Matthey Luisa in Sobrero Ettore.

2. Franceschini Tommaso fu Gio.
4. Sola Gius. fu Domen.
6. Debernardi cav. Francesco.
Frisetti Aniceta in Lampugnani.

ORTO BOTANICO, sesta via a sinistra di via Sant'Anselmo fino al corso Massimo d'Azeglio, m. 400 (**G 11**). **Pret. Mand. V, Sez. Borgo S. Salvatore — Sez. P. S. San Salvatore — Circoscr. elett. Amm. Mand. V; Polit. Collegio III.**

Così chiamato il Giardino della Regia Università al Valentino.

5. Mongini comm. Carlo
7. Agnetis Prassede, Mario e Michele.
9. Ballario Emilio.
13 ☞ Bertoldo Felicita fu dott. Gio.
15. Roggia Giacomo e Bened. fu Gius.
23,25. Casa Benefica, Ospedale Cottolengo (Grassi ing. Pietro usufruttuario).
27. Piccola Casa della Divina Provvidenza

6. Ferrero De Gubernatis Ventimiglia marchesa Onorina in Ferrero di Palazzo e Ormea.
8. ☞ Salengo Teresa di Giuseppe in Vagnone Alberto.
10. Martini cav. Giacinto farmacista.
14. Balocca cav. dott. Domenico.
16. ☞ Istituto Omiopatico.
18. Milone Gius. (eredi).
20. Clerico Pietro.
22. Pasquero Livia in Marengo Gio. Gugl.
Caraccio Basilio fu Gio. Batt.
24. Pasini Chiarina in Ferria.
26. Vigliani Bartolomeo fu Domenico e nipoti Domenico Camilla e Paolo.
28. Ottonelli Ida in Bustico.
30. Mancio Adelaide ved. e figli.

OSPEDALE (Via dell'), da p. S. Carlo angolo sud, al Po, m. 1070 (I 9). Sino ai Num. 5 e 14 **Pretura Mand. III, Sez. Monviso;** dai n. 7 e 16 al fine **Pret. Mand. IV, Sez. Po** — Da p. S. Carlo a v. Carlo Alberto **Sez. P. S. Monviso;** da v. Carlo Alberto al fine **Sez. Po — Circoscriz. elett.** fino ai n. 5 e 14 **Amm. Mand. III, Polit. Coll. IV;** dai n. 7 e 16 al fine **Amm. Mand. IV; Polit. Collegio III.**

Trovasi in questa via l'Ospedale Maggiore di San Giovanni, edifizio innalzato su disegno del conte Amedeo di Castellamonte nel 1680.

1 ☞ Barbaroux Emilio e Giacomo fu G. B.
3. ☞ Ceriana Mayneri conte Carlo Gius. fu Pietro Carlo
5. ☞ Fontana Maria in Cridis.
7. LL. AA. RR. di Savoia Principi
9 ☞ Id. id.
11. ☞ Id. id.
13. ☞ Weill-Veiss di Lonnate bar. Gius., Emilia ed Amalia fu Ignazio.
15. Id. id.
17. ☞ Costa Carrù della Trinità conte Paolo.
19, 21. Id. id.
23, 25, 27. Demanio dello Stato (Osped. milit.).
29, 31. Monast. S. Gius.
33. Mendic. istruita
35 ☞ Id. id.
37, 39, 41. Istit. Rosine.
45. Germano Rosalia vedova Servais.
47, 49. Claretta Paolina, Clotilde ed Amedeo fu bar. Gaud.
51. Faccio Mario.
53. Lana Annetta in Chicco.

2. ☞ Munic. Torino (R. Questura).
4. Gromo-Richelmy di Ternengo Ottavio, Lazzaro e Maria fu conte Emanuele.
4bis. ☞ Junch Benedetto (eredi).
6. Guala Ant. fu Gio. (eredi) Betta Amelia vedova Guala e figlio Carlo fu Carlo.
8. Croce frat. fu Carlo. Gauna geom. Giac.
10. Zecchini ing. Mario, Durando Vittoria ed Olimpia Pomba frat. e sor. fu Luigi.
12. Polar Angelina in Brusati.
Costa Fern. fu Pietro e madre De-Chievres Maria vedova Costa.
14. Jona Marco
16 ☞ Lavalle sor.
16bis Id. id.
18. ☞ Perucca Enr. fu G. B.
20. ☞ Id. id.
22. Thaon Revel di S. André marchesa Isabella nata Pes di Villamarina.
24 ☞ Id id.
26. Camera di Commercio ed Arti.
28 ☞ Id. id.
30. Demanio dello Stato (Museo industr.).
32 ☞ Id. id.
34. Osped. S. Giov.
36. ☞ Id. id.
38. Id id.
40. De Medici Giacomo ed Isabella vedova Le Beuf fu Gerol.
Ospedale di S. Giov.
42. Opera della Maternità
44. ☞ Id. id.
46, 48 Borella ing. comm. Candido. (eredi).
50. D' Harcourt fratelli e sorelle fu Erasmo e Della Marmora contessa Enrichetta fu Tommaso (eredi).
52. ☞ Id. id
54. Id. id.
56. Vitale cav. Cesare.

PACIOTTO Francesco, tra via Vittorio Amedeo II e corso Vinzaglio, parallela a via Cernaia (**D 6**). **Pretura Mand. III, Sez. Monviso — Sez. P. S. Monviso — Circoscriz. elett. Amm. Mand. III; Polit. Collegio IV.**

Ingegnere militare che disegnò e costruì la Cittadella di Torino nel 1564; le fortificazioni di Savigliano, Nizza, Vercelli e Cuneo; e diede a Madrid i disegni dell'Escuriale. Nacque in Urbino nel 1521, e quivi morì il 13 di luglio del 1591.

2. Bertolotti monsignore Giuseppe (eredi).

PADOVA, borgo oltre Dora, quinta via da aprirsi parallelamente a nord-est del corso Firenze (**L 4**) **Pretura Mand. VII, Sez. Borgo Dora — Sez. P. S. Borgo Dora — Circoscriz. elett. Amm. Mand. VII; Polit. Collegio II.**

Capoluogo della provincia omonima. Abitanti [illegible] Città antichissima, fondata, giusta la tradizione, da Antenore (12 sec. a. C.). Possiede splendidi edifizi, fra i quali il palazzo *della Ragione* colla celebre [...]. L'Università stabilita nel 1222 e fra le più antiche [...] e sommi italiani, Dante, Petrarca e Tasso la frequentarono; Galileo vi insegnò.

2. Fecco avv. Basilio fu Edoardo e Carrera Ottino fu Pietro.

PALAZZO DI CITTÀ (Via del), da p. Ca[...] alla p. omonima m. 270. Detta anticamente via Panierai (**G 6**). **Pret. Mand. I, Sez. Dora — Sez. P. S. Dora — Circoscriz. elett. Amm. Mand. I; Polit. Collegio I.**

Da questa via si accede al palazzo municipale cominciato coi disegni di Francesco Lanfranchi nel 1659 ed inaugurato nel 1663 da Carlo Emanuele [...]

1, 3. Gilardini comm. Pietro fu Gio.
Gianoli cav. Rinaldo.
5. Rey cav. Giacomo.
7. Rignon contessa Cristina in Boyl di Putifigari.
9. Trossi frat. fu Carlo.
11. Rigat madre e figli fu Giuseppe, Rigat fratelli fu Lorenzo e Rigat fratelli e sorella fu Francesco.
13. Vigitello frat. e sor. Stevano Ant. di Gio. Rizzetti comm. Carlo Varetto Giuseppe e Domenica.
15. Vinassa Gius., Battaglino Francesco, Torre e Pastore.
Ceppi conte Carlo ed altri.
2. Franchino G.
4. Di Savoia Carignano Principe Tommaso.
6. Rossetti Pietro fu Giuseppe.
8, 10. Boron Tullio, Gili Orsola Margary.
12. Franchino Emm[...] Bellono avv. L[...] Pio.
14. Giolino Adelaide [...] Chiappelli.
14. Capriolo Teresa, Angela e Margherita fu Isidoro e Palazzo prof. Luigi di Carlo. Zabert Vitt. e Alb. fr.
16. Confraternita del Spirito Santo.
Municipio di Torino (Parrocchia del Corpus Domini).
Ostorero Andrea.
18. Ballario dott. Ferd[...]

PALAZZO DI CITTÀ (Piazza del), di fronte al Palazzo omonimo, lungh. m. 57, largh. m. [...] (**G 6**). **Pretura Mand. I, Sez. Dora — Sezione P. S. Dora — Circoscriz. elett. Amm. Mand. I; Politica Collegio I.**

Edificata nel 1756, su disegno del conte Benedetto Alfieri; non più modificata, salvochè nel porticato verso via Garibaldi.

1. Sappa M. in Cian.
3 ☞ Munic Torino (Palazzo municip.).
5. ☞ Municipio di Torino.
2. ☞ Munic Torino (Palazzo municip.).
4. Municipio di Torino.
6. Laugier (De) cav. Alberto.

PALEOCAPA Pietro (piazza), tra piazza Carlo Felice e v. Venti Settembre (**F 8**) **Pret. Mand. III, Sez. Monviso — Sez. P. S. Monviso — Circoscrizione elett. Amm. Mand. III; Politica Collegio IV.**

Rinomato ingegnere e ministro per dieci anni di Vittorio Emanuele II, nato in Bergamo addì 11 di novembre del 1788, morto in Torino il 13 di febbraio del 1869. Associò il suo nome alle più grandi opere pubbliche. Torino gli eresse un monumento.

1 Avogadro di Collobiano cav. Vittorio.
2 ☞ Engelfred Teresa ved. Bertetti.

PALERMO, corso diagonale dal ponte sulla Dora della strada al R. Parco all'estremità nord di v. Aosta, presso la cinta daziaria (**I 3**) **Pret. Mand. VII, Sez. Borgo Dora — Sez. P. S. Borgo Dora — Circoscr. elett. Amm. Mand. VII; Polit. Collegio II.**

Città della Sicilia, Capoluogo di Provincia, con bellissimo e grandioso porto commerciale. Conta 310,000 abitanti. In questa città si iniziarono sino dal 1848 i primi moti tendenti all'unità e libertà d'Italia. Fu presa da Garibaldi nel 1861.

1 ☞ Nebiolo e C. (Ditta).
3. Id. id.
[...] Rubino Antonio e Sansone Felicita coniugi.
[...] [...]vra Teresina fu Giovanni.
[...] [...]liani Giovanni fu Costanzo.
[...] [...]ferre Vittorino.
[...] ☞ Bevilacqua [...]telli (Ditta).
6. Romano Carlo fu Gio. Batt.
8. Destefanis ing. Gius. e Bellotti Pietro.
12. Billotti Gio. fu Melchiorre.
14 Marlier Oscar e Tricerri Giuseppina coniugi.
16. Righini cav. Carlo Righini Margherita coniugi.

PALESTRO (corso), a sinistra di via Garibaldi prima di piazza Statuto, m. 320 (**E 6**) **Pret. Mand. II, Sez. Moncenisio — Sez. P. S. Moncenisio — Circosc. elett. Amm. Mand. II; Polit. Coll. I.**

Villaggio nel circondario di Mortara, poco lungi da Vercelli, presso cui ebbe luogo il 30 maggio del 1859 la prima battaglia contro gli Austriaci. Abit. [illegible].

1. Traversa Giuseppina in Piccini Antonio.
1bis Munic. di Torino (Archivio Guerra e Marina)
3. Scala Antonietta ved. Triulzi e figli fu G. B., e Bonamico Caterina ved. Triulzi.
5 Ajello cav. Placido.
7. Lange Guglielmo, Augusto, Giuseppina, Pietro e Mario fu Natale.
9 ☞ Boffa Ettore Achille.
13 Municipio di Torino (Lavatoio pubblico).
2. Martini commend. Alessandro.
2bis Porta Remigio fu Ambrogio.
4 ☞ Ballerini Velio cav. avv. Giuseppe.
6, 8 Scala Antonietta ved. Triulzi e figli fu G. B.
8bis ☞ Id. id.
10. Id. id.
14. ☞ Collegio Artigianelli.
16. Mazzonis Cesare fu bar. Paolo.
18. Id. id.
20. Id. id.
22. Negri cav. avv. Cand.

PALETTO (Strada vicinale del), nella borgata San Paolo, in prolungamento del corso Principi d'Acaja [...] le Officine Ferroviarie. **Pret. Mand. IV, Sezione San Salvatore — Delegaz. di P. S. San Secondo — Circoscriz. elett. Amm. Mand. V; Polit. Collegio IV.**

PALLAMAGLIO, quarta via a sinistra di via Nizza dopo il c. del Valentino, m. 580 (**G 11**). **Pretura Mand. V, Sez. Borgo San Salvatore — Sez. P. S. San Salvatore — Circoscr. elett.** fino ai n. 9 e 14 **Amm. Mand. V, Politica Collegio IV;** dai n. 17 e 16 al fine **Amm. Mand. V, Polit. Collegio III.**

Sito dove anticamente si giuocava con palle e martello di legno (maglio).

1. Occelletti fratelli e sorelle fu Giorgio.
3, 5 Occelletti fratelli fu Giorgio.
9. Olivero e condomini (Casa Parrocch. del S. Cuore di Maria).
[...] Tealdi geometra Matteo fu Paolo.
21. Macagno Margh. in Giordana Pasq.
23. Marchisio Felice.
25. ☞ Id. id.
27. Perosino Gioachina ved. Molin Aug.
31. Giacosa prof. cav. Piero.
33. Calandra comm. Davide.

2, 4, 6. Giriodi di Monastero teol. Filippo (eredi), Berteu, Casalegno, Scala, e Roero di Monticelli
12, 14. Municip. Torino.
16, 18, 20. Associazione di Mutua Assicuraz. «La Popolare Vita» (Milano).
22. Sartoris eredi di Domenico ed altri.
24. Id. id.
26 Ramella Gio. Batt.
30. Ottino ing. Cesare.
34. Belzler-Merz avv. Carlo.
40. Munic. di Torino.
42. Id. id.

PALLAVICINO Giorgio, al protendimento della via Biamonti, fra la via Lanfranchi e la via Villa della Regina, m. 450 (**M 6**). **Pret. Mand. VI, Sezione Vanchiglia — Sez. P. S. Borgo Dora — Circoscriz. elett. Amministr. Mand. VI; Politica Collegio III**

Patriota e scrittore nato a Milano nel 1796. Fu prigioniero allo Spielberg, a Gradisca, a Lubiana, poi in Boemia. Fu prodittatore a Napoli nel 1860. Morì nell'anno 1878.

PALMIERI (Borgo S. Donato), sesta via a sinistra di via S. Donato (**C 4**). **Pret. Mand. VII, Sez. Borgo Dora — Deleg. di P. S. San Donato — Circoscriz. elett. Amm. Mand. VII; Polit. Collegio II.**

Valente disegnatore ed incisore, diresse per molti anni la Scuola Municipale di disegno. Morì nel 1850.

21. Stura Costanzo di Giuseppe.
33. Giacobbe sac. Gius. fu Michele e Boini sacerdote Pietro fu Antonio.
24, 26. Stura Costanzo di Giuseppe.
28. Casa Benefica pei giovani derelitti.
36 Gardino Biagio, Gius. e Dom. fu Gugl.

PAPACINO Alessandro Vittorio, prima via a destra del corso Oporto dopo il corso Siccardi (**E 7**). **Pretura Mand. III, Sez. Monviso — Sez. P. S. Monviso — Circoscriz. elett. Amm. Mandamento III; Polit. Collegio IV.**

Distinto scrittore di scienza militare, nato a Villafranca nel 1714 e morto nel 1786

1. Chiesa cav. Felice.
3. Della Rovere di Montiglio march. Gius.
5. Gabetti Luigi fu Lorenzo.
7. Sola avv. Guido fu Teofilo
21. Leone di Tavagnasco conte Enrico fu Alessandro.
2, 4. Bellia ing. Gius. e geom. Alb. frat.
6. Costa, Boffa e Magnani
8. Bonelli ing. Enrico.
10. Besozzi Giuseppe fu Ferdinando e Malcotti Angelo.
12 Costa, Boffa e Magnani.

PARCO (strada del R.), a destra del corso Regina Margherita all'incontro del corso S. Maurizio. Conduce al Camposanto e al R. Parco, antica residenza estiva dei duchi di Savoia in cui trovasi ora la Manifattura dei Tabacchi (**L 4**) **Pret. Mand. VII, Sezione Borgo Dora — Sez. P. S. Borgo Dora — Circoscriz. elett. Amm. Mand. VII; Polit. Collegio II.**

1. Raby cav. Michele fu Francesco.
3. Raby avv. Luigi fu Francesco.
5, 7. Id. id.
37. Chiampo Francesco e Losso Rosa coniugi
4, 6. Raby cav. Michele fu Francesco.
14. Marino Simone fu Giacomo.
16. Testa Giuseppe fu Evasio.
18. Ariodante Franc.
24, 26. Bianchetta Angela in Fiorito.
30 Crola Felicita in Mombello.
34. Fassio Elisabetta in Grossi
36. Sperati Luigia nata Emanuel.
44. Gonella fratelli.
50. Ferrero Giacomo fu Domenico.
52. Savarino Gio. Batt. e Vercellone Rosa coniugi.
62. isol. Casalegno Cesare di Gio. Dom.

PARELLA (Strada privata della), nella frazione Pozzo Strada, oltre la barr. di Francia **Pret. Mand V. Sez. San Salvatore — Deleg. di P. S. San Secondo — Circoscriz. elett. Amm. Mandamento VII; Polit. Collegio II.**

PARINI Giuseppe, quinta via a destra del corso Vittorio Emanuele II, oltre la piazza Carlo Felice **(F 8). Pret. Mand. III, Sez. Monviso — Sez. P. S. Monviso — Circoscriz. elett. Amm. Mandamento III; Polit. Collegio IV.**

Poeta lirico milanese, nato in Bosisio il 23 di maggio del 1729, morto a Milano il 15 agosto del 1799; scrisse la satira *Il Giorno*, flagellante la mollezza dei suoi tempi e altre poesie pregiatissime.

3,5. Ricchiardi Camilla ed Enrich[a] fu Luigi.
7, 9. Mazzonis Gio., Luigi, Pio ed Ernesto fu Ernesto
11 Pichetto Carolina fu Albino
13. Borgo Giovanni.
15. Credito Fondiario, Banco di Napoli.
17. Id. id.
4. Municipio di Torino (Ginnasio Massimo d'Azeglio).
6. Id. id
8. Id. id
10. Ferreri Ida in Alferi Osorio.
12. Id. id
14. Id. id.

PARMA, seconda via trasversale alla strada al Regio Parco oltrepassata la Dora **(I 5). Pret. Mand. VII, Sez. Borgo Dora — Sez. P. S. Borgo Dora — Circoscriz. elett. Amm. Mand. VII; Polit. Collegio II.**

Bella città, Capoluogo di Provincia, nell'Emilia, posta sulla ferrovia tra Piacenza e Modena. Già repubblica nel medio evo, sede poi dei principi Farnesi e dei Borboni, con oltre 49,000 abitanti.

1,3. Dogliotti Angiolina ved. Corra e figlia.
25. Levra Teresina fu Giovanni.
29. Conti Stefano e Camillo fu Gio.
37. Biglio Paolo fu Gio.
39. Capretto Luigi fu Francesco.
59. Gremo Gio. fu Gius.
71. Pastore Benedetto fu Domen.
6. Mussetto Fr. fu Ant. e Molinari Antonia fu Gius. coniugi.
14. Vacchetta Michele fu Pietro.
22. Ferrero Martino fu Lorenzo.
24. Astrua Giuseppe fu Gio. Batt.
30. Billotti Giovanni fu Melchiorre.
48. Goglio ing. Gius. fu Domenico
50. Id. id.
62 Delmastro, Vaudetti, Testore e Demezzi (Ditta).
64. Mazzola Giuseppe fu G. B.
66. Segre David fu Leo.

PARROCCHIA (Via alla), nella frazione di Cavoretto, oltre la barr. di Piacenza. **Pret. Mand. VI, Sezione Borgo Po. Sez. Borgo Po — Sez. P. S. Borgo Po — Circoscriz. elett. Amm. Mand. VI; Polit. Collegio V.**

PASCOLO (Strada privata del), nella frazione di Bertolla, oltre il Regio Parco. **Pret. Mand. VII, Sez. Borgo Dora — Sezione P. S. Borgo Dora — Circoscriz. elett. Amm. Mand. VII; Politica Collegio II.**

PASSALACQUA Giuseppe Luigi, a metà di piazza dello Statuto a sinistra, m. 300 **(E 5). Pretura Mand. II, Sez. Moncenisio — Sezione P. S. Moncenisio — Circoscriz. elett. Amm. Mandamento II; Polit. Collegio I.**

Generale, nato in Torino il 9 dicembre del 1794, e morto alla battaglia di Novara il 23 marzo del 1849.

4. Baccon Ernesto ed Aug. di Luigi.
9. Boggio madre e figlio
11. Sacco Dom. fu G. B.
2. Agosti Giuseppe. Agosti Annetta in Perucca.
4. Ceriana Vinc.
6. Gazelli di Rossana march. Giuseppina.
8 Gazzelli di Rossana march. Giuseppe
40. Rizzoglio... como.
42. Marini avv. E... fu Luigi.
44. Id. id.

PASTRENGO, sesta via a destra di via Sacchi... al corso Siccardi, parallela a via Legnano, m. **(E 10) Pret. Mand. V, Sez. Borgo S. Salvatore — Delegaz. P. S. San Secondo — Circ... elett. Amm. Mand. V; Polit. Collegio I...**

A ricordo della battaglia combattuta e vinta l'esercito piemontese contro l'austriaco il 30... del 1848. Villaggio presso Verona.

1. Pellegrino Giulia in Beccio Marcello.
3. Defassi Eugenia fu Gio. ved. Matetti Luigi e figlia Matetti Maria.
11. Artom cav. dott. Augusto fu Davide.
15. Denis comm. Agost.
17. Morengo Pietro e C (Ditta).
19. Ramella Bartolomeo.
21. Perino Dom Fedele.
25. Dellanoce Gius.
27. Rizzetti comm. Ang.
29. Id. id.
2. Moreno comm. Ottavio fu Francesco.
12. Cora Paolina fu Giacomo.
14, 16. Cora Emmalina e Daria-Ot... fu Giacomo.
20. Dellanoce Gius...
24. Prinetti cav. Tomm fu Fran...
26. Buzzani cav. Amedeo e Baralis Antonietta coniugi.
28. Ferrari cav. Carlo fu Gio.

PATONERA (Strada vicinale della Val), Fr... di San Vito, oltre la barriera di Piacenza. **Pretura Mand. VI, Sez. Borgo Po — Sez. P. S. Borgo Po — Circoscriz. elett. Ammin. Mand. VI; Polit. Collegio V.**

PAVARINO (Strada vicinale del), nella frazione Reaglie, oltre la borgata Madonna del Pilone. **Pret. Mand. VI, Sez. Borgo Po — Sez. P. S. Borgo Po — Circoscriz. elett. Ammin. Mand. VI; Polit. Collegio V.**

PAVIA, via fra il corso Palermo e la via Aosta, oltre il corso Brescia **(I 3). Pret. Mand. VII, Sezione Borgo Dora — Sezione P. S. Borgo Dora — Circoscriz. elett. Amm. Mand. VII; Politica Collegio II.**

Antica città italiana, nota per la sua celebre Università e per la sua vicina Certosa, sita presso la foce del Ticino nel Po; rinomata nella storia della Lega Lombarda. Abitanti più che 35000.

PECETTO (Strada comunale di), frazione di Santa Margherita, oltre la piazza della Gran Madre di Dio pel viale Villa della Regina. **Pret. Mand. VI, Sezione Borgo Po — Sez. P. S. Borgo Po — Circoscriz. elett. Amm. Mand. VI; Politica Collegio V.**

Comune di 2350 abitanti sulla collina di Torino, rinomato pei suoi vini di *Freisa*.

PELLERINA (Strada comunale della), prolungamento della via San Donato, tra la barriera del Martinetto e le Basse di Dora. **Pret. Mand. VII, Sezione Borgo Dora — Delegaz. P. S. San Donato — Circoscriz. elett. Amm. Mand. VII; Politica Collegio II.**

Dal canale industriale di questo nome.

PELVO (Via privata), nella borgata Monginevro oltre la barriera di Francia. **Pret. Mand. IV, Sezione San Salvatore — Delegaz. P. S. San Secondo — Circoscriz. elett. Ammin. Mand. V; Politica Collegio IV.**

PERRONE Ettore, a sinistra di via Garibaldi prima del corso Palestro, m. 325 **(E 6). Pret. Mand. II, Sez. Moncenisio — Sez. P. S. Moncenisio — Circoscriz. elett. Ammin. Mand. II; Politica Collegio I.**

Generale, nato in Torino il 12 gennaio del 1789, morto alla battaglia di Novara il 23 marzo del 1849.

1. Opera Pia S. Paolo.
3. Rossi Angelo, senat. del Regno.
5. Ajello cav. Placido fu Luigi.
9, 11. Parrocchia di Santa Barbara.
2. Arneodo Giacomo.
4. Municipio di Torino
8. Tiboldo Luigi, Federico, Ernesta ed Edoardo fu Secondo e Chiambretto Lodovica fu Gio. ved. Tiboldo Alberto.
40, 42. Boffa avv. Edoar.
44. Municipio di Torino (Lavatoio).
46. Agnelli mad. e figlio.

PERUGIA, seconda via da aprirsi parallela a nord-ovest della strada al Parco **(L 4). Pret. Mandamento VII, Sez. Borgo Dora — Sez. P. S. Borgo Dora — Circoscriz. elett. Amministr. Mand. VII; Polit. Collegio II.**

Città principale dell'Umbria sulla destra del Tevere; una delle dodici antiche capitali etrusche, con oltre 31,000 abitanti. Ricca per opere d'arte, segnatamente architettura e pittura.

PERUSSIA (Strada privata del), tra le frazioni Madonna di Campagna e Lucento. **Pret. Mand. VII, Sez. Borgo Dora — Delegaz. P. S. San Donato — Circoscriz. elett. Amm. Mand. VII; Polit. Collegio II.**

PESARO, via nell'antico Valdocco parallela alla Dora tra le vie Bonzanigo e Ferrara, m. 760 **(E 2). Pret. Mand. VII, Sez. Martinetto — Sez. P. S. Delegaz. S. Donato — Circoscr. elett. Amm. VII; Polit. Collegio II.**

Città capoluogo in provincia omonima sulla linea ferroviaria adriatica con 23,103 abit.

PESCATORI (Via dei), da via Barolo a Po, parallela a piazza Vitt. Em. I, m. 250 **(L 8). Pretura Mand. VI, Sez. Borgo Po — Sez. P. S. Po — Circoscriz. elett. Ammin. Mand. VI; Polit. Collegio III.**

Per essere in vicinanza al Po, aveva molte casipole di pescatori.

1. Municipio di Torino
3. Sogno Pietro fu Antonio.
5. Monti Gioachino.
7. Leoni Maria, Luigia e Lucia fu ingen. Leone.
Peliti Carlo e Guido fu Enrico.
9, 11. Clerico Giuseppa-Adele in Meranghini.
2 Sella Emilia in Carrassi del Villar.
4. Prato Previde avv Camillo.
6. D'Albertaz conte Arturo, Ottaviano, Adalberto ed Angela fu conte Alfr.
8. Schiari Ernesto per la sua prole.
10. Cappello di S. Franco conte Paolo.
12. Claretta Carolina vedova Spanna e Claretta conte Luigi, Alb. e Cam. fu Fed.
14. Vaglienti cav. avv. Cesare.

PESCHIERA (Corso), a mezzodì della piazza d'Armi m. 900 **(D 10). Pret. Mand. V, Sez. Borgo San Salvatore — Delegaz. P. S. San Secondo — Circoscriz. elett. Ammin. Mand. V; Politica Collegio IV.**

Fortezza del Veneto sul lago di Garda, presa agli Austriaci dall'Esercito Piemontese il 30 maggio del 1848. Al suo assedio segnalossi il duca Ferdinando di Genova.

7. Stillio Lucia fu Lorenzo moglie Bufalari Domenico.
17. Rignon conte Felice fu Edoardo.
25. Bogetti Guido, Maria, Amedea, Gustavo e Mario - Cesare fu Giovanni-Celestino.
27. Peruglia ing. Silvio fu Antonio.
29 Albano Bonifacio e figlio Antonio.
34. Albano Antonio
33. Bianco Lorenzo.
37. Torta Giacomo e Davico Maria coniugi.
39-41. Gambaro nobile Angelo (Castello Gambaro).
43. Crida Enrico fu Gio.
45. Alloatti Alessandro ed Alloatti Candida coniugi.
53. Radicati di Brozolo conte Cesare, Arialdo e Giuseppe di conte Casimiro.
14 isol. Rignon conte Felice.

PETITTI (Vedi Ilarione Petitti).

PETRARCA Francesco, prima via a sinistra di via Nizza, oltre la piazza Nizza, m. 675 **(F 13). Pretura Mand. V, Sez. Borgo S. Salvatore — Sezione P. S. San Salvatore — Circoscriz. elett.** fino ai num 13 e 12 **Ammin. Mand. V; Polit. Collegio IV;** dai num. 15 e 14 al fine **Amministr. Mand. V; Polit. Collegio III.**

Celebre erudito e poeta nato in Arezzo nel 1304, incoronato in Campidoglio nel 1341, morto in Arquà (Padova) il 18 luglio del 1374. Scrisse molte opere latine, varie Canzoni e un gran numero di Sonetti indirizzati a Laura, tipo ideale di donna. Esso è il più gentile e delicato fra i nostri grandi poeti.

4. Golzio Carlo e Giovanni.
9. Garighio Dom. fu Fr. Nasi frat. e sor. fu Michele.
11. Castagno Virginia in Zucchi e Maddalena in Prato sorelle.
13. Merlin Gius.-Ant. fu Gio. Gius. Vidotti Margherita ved. Pozzetti Franc.
17. Chiabotto Francesco e Nepote Maria coniugi.
17*bis* Giraud Giovanni fu Matteo.
19. Galeazzi cav. Eugenio fu Bartol.
21. Id. id.
29, 31. Società Automobili Italia.
4. Golzio Carlo e Gio.
6. Golzio Maurizio, Carlo e Gio.
10. Ferrero Francesco fu Luigi.
12. De Fernex Jean e C.[a] (Ditta).
14. Id. id.
16. Soldati Adele fu Luigi.
18. Frova avv. Carlo Fel. di Pietr. e Scagliotti Maddal. Leonilda coniugi.
20, 22. Cellerino Giacomo e Steffens Paolina vedova Valentiny.

PEYRON Amedeo (Borgo S. Donato), parallelamente a sud-ovest della v. Cibrario **(C 5). Pret. Mand. VII, Sez. Borgo Dora — Delegazione P. S. San Donato — Circoscriz. elett. Ammin. Mandamento VII; Polit. Collegio II.**

Celebre linguista, coltissimo letterato, autore di una rinomata *Grammatica* e d'un *Dizionario della lingua copta*, illustratore dei manoscritti greci del Museo Egizio, nato in Torino il 2 ottobre 1785 e morto il 27 aprile 1870.

23. Freyre don Giuliano fu Luigi.
25. Vassarotti Maddal. e Teresa in Lamberti.
2. Soc. Anon. Piemontese di Elettricità.
4. Id. id.
10. Besozzi cav. Angelo fu Ferdinando.
26. Beltramo Leopoldo ed Ossola Teresa coniugi.
28. Beltramo Leopoldo ed Ossola Teresa coniugi.

PIANEZZA (Strada provinciale di), tra le frazioni borgata Ceronda e Lucento, oltre la barriera del Martinetto pel prolungamento del corso Regina Margherita a destra. **Pret. Mand VII, Sez. Borgo Dora — Delegaz. P. S. San Donato — Circoscriz. elett. Amm. Mand. VII; Polit. Collegio II.**

Comune di 2474 abit., molto frequentato in estate. Celebre grasso creatore. Trovasi a poca distanza il Santuario di San Pancrazio, assai frequentato. Castello, residenza estiva dell'Arcivescovo di Torino. Patria di Marsa Br...

PIAZZI Giuseppe, seconda via a sinistra del corso Peschiera, dopo il corso Siccardi (**C 10**). **Pretura Mand. V, Sez. Borgo S. Salvatore — Delegg. P. S. San Secondo — Circoscriz. elett. Amm. Mand. V; Polit. Collegio IV.**

Dottissimo ecclesiastico, filosofo e astronomo valente; direttore dell'Osservatorio di Palermo. Nacque in Ponte della Valtellina il 16 luglio 1746, morì in Napoli il 22 luglio 1829.

1. Albano Antonio.
2. Bianco Lorenzo.
3. Monaco Felice, e Gian Minietti Cecilia coniugi.
4. Zucchetti cav. Camillo fu Felice.
5. 5*bis*. Cerruti Gius. fu Vincenzo
6. Bechis eredi del cav. geom. Luigi.
9. Girotto Carlo e Dozzita Giulia coniugi.
8. Cocito cav. Ingegn. Ferdinando.

PIETRO MICCA, nuova via diagonale tra le piazze Castello e Solferino, m. 500 (**G 7**). **Pret. Mand. I, Sez. Dora — Sez. P. S. Dora — Circoscriz. elett. Amm. Mand. I; Polit. Collegio I.**

Eroico minatore di Sagliano Andorno che durante il memorabile assedio del 1706 nella notte dal 29 al 30 agosto, all'imminente irrompere del nemico diede fuoco alle polveri nei cavi nella cittadella e col sacrificio della vita salvò la patria.

1. Della Zoppa Gio. e Molteni Emilia coniugi.
3. Della Zoppa Maria di Gio. in De Ferrari march. avv. Gerolamo.
5. Marchesa Pietro fu Giov. e sua prole nascitura.
9. Comp. Assicuraz. di Milano.
15. Delleani cav. ing. Agost. fu Vinc.
17. Rossi Giuseppina fu Franc. ved. Pietro Nervo.
21. Ducco cav. Gio. Batt. fu Pietro.
4. Migliora Ettore.
6. Bellia Pier Vincenzo.
Abbati avv. Luigi.
8. Ducco cav. Gio. Battista.
10. Uberlalli Mario ed Ugo fu Alessandro.
12. Belmondo Giulio fu Camillo.
18. Delleani ing. Agost.
20. Maggia Gius.
22. Redda Carlo, Federico ed Ottavio di Pietro.

PIFFETTI Pietro, prima via parallela a notte dello stradale di Francia (**C 5**). **Pret. Mand. VII, Sez. Borgo Dora — Delegaz. P. S. San Donato — Circoscriz. elett. Amm. Mand. VII; Politica Collegio II.**

Valentissimo intarsiatore piemontese. Eseguì mobili artistici, oggidì assai ricercati. Nato nel 1700, morì nel 1777.

7. Stillio Lucia in Bufalari Domenico.
2. Florio Daniele e Sereno fu Ermeneg.
4. Florio Daniele e Sereno fu Ermeneg.
6. Tasca Rosa fu G. B. ved. Benazzo.

PINELLI Pier Dionigi (Borgo S. Donato), penultima a sinistra del corso Principe Oddone, prima del corso Regina Margherita (**D 4**). **Pret. Mand. VII, Sez. Borgo Dora — Delegaz. P. S. San Donato — Circoscriz. elett. Amm. Mand. VII; Polit. Collegio II.**

Avvocato, presidente della Camera dei Deputati, ministro di re Vittorio Emanuele II, nato il 25 maggio 1804 e morto a Torino il 22 aprile 1852.

15. Recanzone Andrea, Giacomo e Stefano fu Giovanni
19. Manero Ant. fu Gio. Bellone Gio.
31, 33. Marcellino Carolina, Quartara Anna in Rippa
35. Patrone Felice (eredi) e Tagini Caterina.
50. Fassio Maria mo... Bussolino F... dinando.
52. Varvello coniugi.
54. Rossotto Giova... di Giacinto.
74. Pagliero Teresa v... Bonaudo.

PINEROLO, penultima a sinistra della via P... Mosca, prima della cinta daziaria (**H 2**). **Pretura Mand. VII, Sez. Borgo Dora — Sez. P. S. Borgo Dora — Circoscriz. elett. Mand. VII; Politica Collegio II.**

Incerta è l'origine di questa città. Essa andò quasi sempre soggetta alle medesime vicende della contea di Torino di cui faceva parte. Dal 1295 al 1418 fu sede dei Principi d'Acaia e di Morea, conti del Piemonte e signori di Torino. Capoluogo di Circondario. Conta oltre 18,000 abit.

47. Amparore coniugi.
49. Grosa Ulderico fu Michele.
29. Guglielmino Carlo (eredi).
31. Bruno prof. Franc. fu Gio. Batt.

PINGONE Filiberto, barone di Cusy, seconda via a destra della via San Domenico, oltre il corso Valdocco (**E 5**). **Pret. Mand. II, Sez. Moncenisio — Sez. P. S. Moncenisio — Circoscriz. elett. Amm. Mand. II; Polit. Collegio I.**

Storico ed antiquario, autore dell'opera intitolata *Augusta Taurinorum*, nato a Chambéry il 18 gennaio 1523, morto a Torino il 18 aprile 1582. Fu sepolto nella chiesa di San Domenico.

1. Perino-Ruz fratelli e sorelle fu Franc.
3. Musso Domenico.
2, 4. Gilardi Lucia in Poesio e Poesio Rosa in Lisa Matilda.

PIO QUINTO, prima via a sinistra di via Nizza, m. 600 (**G 10**). **Pret. Mand. V, Sez. Borgo San Salvatore — Sezione P. S. San Salvatore — Circoscriz. elett.** i num. 1, 2 e 4 **Amm. Mandamento V; Polit. Coll. IV**, dal n. 3 e 6 al fine **Amm. Mand. V; Polit. Collegio III.**

Michele Ghislieri, papa con tal nome, nato a Bosco (Alessandria) da poveri ed oscuri genitori il 17 di gennaio 1504, morto a Roma il primo di maggio 1572. Mecenate delle arti, protettore degli studi.

1. Marsengo Onorina in Stallo Silvio.
3. Clary Aldringen cont.ª Maria Edmea vedova Nicolis di Robilant.
7. Pasta Carol. vedova Serra.
9. Martini not. cav. Domenico fu Gius.
44. Istituto di S.ª Maria.
44*bis* Id. id.
43. Cisa Asinari dei march. di Gresy nob. Carlo fu Paolo.
45. Tavola Valdese.
47. Id. id.
47*bis* Bracco madre e figli.
47*ter* Id. id.
23. Cerruti e condomini (Istituto Salesiano).
25. Id. id.
27. Falchero Angelo.
29. Broglia e Rusconi (Ditta).
31. Ricci des Ferres bar. Carlo.
33. Hurault de Vibraye conte Renato.

1. ...lerici marchese ...mondo.
2. ...asso Luigi.
3. ...noni Stefano fu ...omenico.
4. ...grasso Maria fu ...iuseppe.
5. ...iversità Israelitica
6. ...sa Gaspare-Fran...sco e Brooks Ma...nna figlio e mad.
7. ...ffi Maria di Gius.
8. ...omone Franc. fu ...ichele.
9. ...olini Arrigo per ...a sua prole.
20. Assalini Arrigo per la sua prole.
26. Ripa di Meana marchese Remigio.
28. Sacco dott. Metello, ing. Giulio, Regina, Emilia, Settimia fu Cesare.
30,32. Figarolo di Groppello marchesa Felicita in Guasco di Bisio.
34. Occhetti-Trombetta Bernardo.
36. Occhetti Nelly Antonietta in Ducco.

PASSASCO, quinta via a destra del corso Napoli (2). **Pret. Mand. VII, Sez. Borgo Dora — ...ez. P. S. Borgo Dora — Circoscriz. elett. ...mm. Mand. VII; Polit. Collegio II.**

Fu capo d'uno dei più illustri e antichi contadi del ...monte. Comune nel mandamento di Orbassano. ...polazione 598. Ha le rovine di un castello e pa...chie industrie.

1. ...dano Giuseppe ...u Giovanni.
5. Gioanetti Francesca fu Pietro ...a Bovero Cesare.
8. Garbolino coniugi.
10. Benna Lor. e Gava Caterina coniugi
14. Manzone Natale fu Francesco.

PISA, oltre Dora, prima via parallela a nord-est del corso Firenze, m. 800 (**I 5**). **Pret. Mand. VII, Sez. Borgo Dora — Sez. P. S. Borgo Dora — Circoscriz. elett. Amm. Mandamento VII; Polit. Collegio II.**

Antica ed illustre città posta sull'Arno a pochi chilometri dal Mediterraneo, con 61,321 abitanti. È celebre la sua torre pendente e il Duomo ove Galileo fece la teoria del pendolo.

1, 3, 5, 7. Soc. Elettrica Alta Italia.
11. Cherio Pietro di Antonio e Gay Angela coniugi.
16. Mazzetti Giuliano.
18. Gambino Antonio e Mansone Felicita coniugi
27. Albertazzi fratelli.
29. Viara Franc. fu Stef.
31. Bevilacqua Gio Batt.
33. Bianchetta Angela in Fiorito.
39, 41. Goglio ing. Gius.
43. Albesiano-Pio Carlo.
45. De Silvestri dottor Enrico fu Ant.
47. Borgietto cav. Paolo fu Gaetano.
40. Ubertalli avv. Rodrigo fu Celestino.
44. Pera Augusto.
24. Società Anonima dei Tramways di Torino e Società Torin. Tramways e Ferrovie econom.
40. Bissattini Anna in Pioda Ernesto.
42. Sola Giuseppe fu Domenico.
44. Vecchietti Oreste e sorelle.
46. Credito Fondiario del Banco di Napoli.
52. Dell'Orchio Maria ved. Grosso e figli.

PLANA Giovanni, prima via a destra di piazza Vittorio Emanuele I (già Ripari), m. 225 (**I 8**). **Pretura Mand. IV, Sez. Po — Sez. P. S. Po — Circosc. elett. Amm. Mand. IV; Pol. Coll. III.**

Matematico, correttore del meridiano di Torino, autore della colossale opera intitolata *Teoria del movimento della terra*, nato a Voghera l'8 di novembre 1781, morto a Torino il 20 gennaio 1864.

1. Brocchi Carlo e prole nascitura Brocchi fratelli.
5. Corbino avv. Amed.
7. Comba Giustina in ...là.
9. Ferreri avv. Oscarre.
44. Germano Rosalia vedova Servais.
2. Demanio dello Stato (Biblioteca milit.)
4. Istituto delle Rosine.
6, 8. Id. id.

PO (Via), aperta per ordine di Carlo Emanuele II, su disegni del conte di Castellamonte, da piazza Castello mette al fiume Po e al ponte in pietra fatto costruire da Napoleone I nel 1810, su disegni dell'ing. Pertinchamp, m. 700 (**I 8**). Numeri pari, **Pretura Mand. IV, Sez. Po**; dal numero 1 al 27, **Pretura Mand. I, Sez. Dora**; dal 29 al fine dei dispari **Pret. Mand. VI, Sezione Borgo Po** — Da piazza Castello a via Accad. Albertina **Sez. P. S. Dora**; dalla via Accad. Albertina al fine **Sez. Po — Circoscr. elett.** sino al n. 27 **Amm. Mand. I, Polit. Collegio I**; dal 29 al fine **Amm. Mand. VI, Polit. Collegio III**; per tutti i n. pari **Amm. Mand. IV; Polit. Collegio III.**

1. Musy Carlo fu Vinc.
Reviglio di Venaria fratelli e sorelle fu Carlo.
3. Giriodi di Monastero cont.ª Clementina in Coardi di Carpenetto.
5. Cauvin cav. Pasquale fu Antonio.
7. Romana Vittorio fu Francesco.
9. Hebert march. Adele ved. Ferrero De Gubernatis Ventimiglia di Baussone.
41. Id. id.
43. Univers. degli Studi.
45. Id. id.
47. Id. id.
49. Id. id.
21. Nouis di Cossilla madre e figli.
23. Ceriana ing. Franc. e nipoti fu Gius.
25. Id. id.
27. Rignon conte Felice
29. Ospizio di Carità.
31. Id. id.
33. Id. id.
Demanio dello Stato.
35. Ospizio di Carità.
37. Id. id.
39. Montù Ernesto.
41. Id. id.
Sacerdote Camilla in Sacerdote.
43. Id. id.
45. Id. id.
47. Parrocchia SS. Annunziata.
49. Parrocchia della SS. Annunziata.
51. Engelfred Enrico.
53 Ordine Mauriziano.
55. Id. id.
57. Id. id.
4. Ospizio di Carità.
6. Janetti frat.
10. Bertolino madre e figli.
Pavesio Felicina fu Fortunato ved. Ciravegna Cristoforo.
Minola Cesare, Desiderio ed Ambrogio fu Luigi.
12. Minola frat. fu Luigi.
14. Rignon conte Felice.
16. Parrocchia di San Francesco da Paola
18. Demanio dello Stato (Istituto biologico)
20,22. Claretta Carolina ved. Spanna, Celesia di Vegliasco barone Alessandro e Maria-Teresa.
24. Palestrino comm. avv. Paolo fu Secondo.
Bisie Luigi.
26. Opera Pia Viretti.
28. Alman Felice di Carlo.
30. Iuva cont. Giulia in Cavalli.
32. Maritano avv. Lor.
34. Id. id.
36, 38. Pich Ernesto e Vittorio.
40. Murialdo Maria, Teodora e Nicolina fu Ernesto.
42. Vegezzi Angela in Bossoli.
44. Canta Francesco.
46. Barbavara dei Conti Barbavara di Gravellona nobile Gius.-Cesare fu Cesare-Andrea.
48. Borbonese contessa Adele in Viglietti.
50. Osped. Carmagnola.
52. Bertola Giovanna nata Prever.
2. Associaz. di Mutua Assicurazione « La Popolare Vita » di Milano.

POMI (Strada privata della Valle dei), in Frazione Reaglie, oltre la Borgata Madonna del Pilone in prolungamento del corso Casale. **Pret. Mand. VI, Sez. Borgo Po — Sez. P. S. Borgo Po — Circoscriz. elett. Amm. Mand. VI; Politica Collegio V.**

PONTE MOSCA (via al), in prolendimento della via Milano, da p. Eman. Filiberto alla cinta daziaria, m. 1200 (**G 4**). **Pret. Mand. VII, Sez. Borgo Dora — Sez. P. S. Borgo Dora — Circoscr. elett. Amm. Mand. VII; Polit. Collegio II.**

Dall'ingegnere che lo costrusse nel 1830, Carlo Mosca, nato in Occhieppo Superiore (Biella) il novembre 1794, m. in Torino il 13 luglio 1867. Diede pure il disegno della facciata della Basilica Maggiore nel 1835.

1. Teppa Ang. fu Ferd.
3,5. Società d'Assicurazioni Venezia.
43,45. Soc. anon. ferrovia Torino-Cirie-Lanzo.
47. Ansaldi Anna ed Adelaide fu Ant.
49. Colombo Mauro.
21. Romero Franc., Caterina e Maddalena.
23. Morino Bern. fu Ant.
23*bis*, 25 De Giuli Gius.
27. Molgatini Giacomo fu Giovanni.
27*bis*. Pavarino Felicita fu Pietro ved. Boniscontro e figlio Boniscontro Carlo-Tommaso.
29-31. Bass Rodolfo, Alberto e Gustavo fu Vitt. e Ienny Federico e Gaspare fu Gaspare.
45. Ramella Antonietta, Malvina ed Emma.
47. Ramella Fel ed eredi di Carlo e Buzzo Margari Giuseppe.
49. Scorcioni Giovanni Benedetto fu Gius.
51. Spanna Feder. e Costantino fu Alessio.
53. Vittino Maria e Buzzo Margari Gius.
53*bis*, 55 Ramella Felice fu Giuseppe.
57. Resegotti Lorenzo.
2. Corno teologo Gius. Bern., Rocchietti don Mauro ed Alasia teol. canon. Tommaso.
Glena Francesca in Bergesio (eredi).
Franceschini Tommaso fu Gio
4, 6. Matthey Luisa in Sobrero Ettore.
8. Remmert Andrea.
10. Biscaretti di Ruffia conte Roberto.
12. Parrocch. di S. Gioachino (8° Dora).
14. Ravera frat. e sor. fu Luigi.
16. Id. id.
18. Gilardini Giovanni (Ditta).
20. Poccardi Paolo e Cesare fu cav. Gius.
22. Id. id.
24. Id. id.
26. Municipio di Torino (Scuole Aurora).
32. Spinola march.ª Gerolama fu Stefano in Guasco di Bisio.
34. Buzzi Giuseppe fu Gaudenzio.
36. Brunero Giuseppe fu Domenico.
38-40. Società Michele Ansaldi e C.
62. Sclopis ing. Vittorio.

PONTE VERDE (Strada privata del), tra le frazioni di S. Vito e Val Salice, in prolungamento del corso Vittorio Em. II, oltre Po. **Pret. Mand. VI. Sez. Borgo Po — Sez. P. S. Borgo Po — Circoscriz. elett. Amm. Mand. VI; Politica Collegio V.**

PONZA Michele, seconda a destra del c. Re Umberto (**E 8**). **Pret. Mand. III, Sezione Monviso — Sez. P. S. Monviso — Circoscr. elett. Amm. Mand. III; Polit. Collegio IV.**

Distinto filologo, autore del *Dizionario Piemontese-Italiano*, nato nel 1770 e morto nel 1846.

3. Martore Costantino.
2. Ambrosetti cav. Vincenzo.
4. Id. id.

PORPORATI Carlantonio, seconda a destra di via al Ponte Mosca (**H 4**). **Pret. Mand. VII, Sezione Borgo Dora — Sezione P. S. Borgo Dora — Circoscriz. elett. Amm. Mand. VII; Politica Collegio II.**

Incisore in rame, nato nel comune di Volvera, (Torino) nel 1741, morto in Torino il 16 giugno 1817.

4. Remmert Andrea.
3. Mendicità Istruita
4. Viara Franc. e consorte
6. Viara Franc. fu Stef.

PORRO Ignazio, prima via a nord del piazzale Ponte Regina Margherita, normale a via Ric... (**N 7**). **Pret. Mand. VI, Sezione Borgo Po — Sez. P. S. Borgo Dora — Circoscriz. elettorale Amm. Mand. VI; Polit. Collegio I.**

Nato a Pinerolo nel 1801, morto a Milano nel 1... Fu ufficiale superiore del Genio Militare, ve... tissimo nelle discipline ottiche e nelle loro ap... cazioni agli strumenti di osservazione. Invent... celerimensura.

9. Rossi Carlo fu Epifanio.
2,4,6. Gradenigo conte dott. Gius. e Gobl... contessa Cesira coniugi.

PORTA PALATINA (via), seconda a destra ... via Garibaldi fino all'antica Porta omonima, m... (**G 6**). **Pret. Mand. I, Sez. Dora — Sez. P. ... Dora — Circoscriz. elett. Amm. Mand. ... Polit. Collegio I.**

Antico monumento romano riformato, dove ... desi abbiano dimorato Carlo Magno, Carlo il C... ed altri imperatori. Fu per qualche tempo abi... da conti e duchi di Savoia, poi fu carcere del ... cariato; ora è sede della scuola di Disegno e Or...

1. Rondolino avv. Ferdinando.
3. Manca di Villahermosa march. frat. e nipoti.
Pensa di Marsaglia contessa Maria.
Pensa di Marsaglia march. Evergisto.
Fracassi march. Maria nata Crespi
Baudi di Vesme Ern.
5. Gioannini Sabina.
7. Municipio di Torino (Parrocchia del Corpus Domini).
Gioannini Sabina.
9. Contraternita dello Spirito Santo.
Stiglio Adele fu Francesco ved. Rosso Nicola e Rosso Augusto fu Carlo.
13. Rodetti Irene fu avv. Pietro.
Gastaldi Paolo.
Geymet comm. Enr.
Tavella Francesco fu Giovanni.
15. Calandra Claudio.
Fossati-Reyneri conte Alberto, cav. Gius. ed Emanuele fu Carlo Alberto.
17. Calandra Claudio.
19. Del Carretto di Balestrino cont.ª Luigia moglie Icheri di S. Secondo Luigi.
Bianco di S. Secondo bar. Domenico.
21. Podio geom. Giacomo fu Giovanni.
23. Asilo Infantile di Poirino.
25. Id. Id.
27. Bruneri Gio. Bat...
29. Raby cav. avv. ... chele fu Franc...
31. Municipio di Tor... (Ginnasio Balbo...
33. Id. Id.
35. Id. id.
37. Id. id.
2. Casalegno Cesare ... Giovanni.
4. Id. id.
Canonico Felicit... Tancredi.
Clarotti avv. Robert... fu Taddeo.
Rigat eredi.
R. Ospizio di Carit...
6. Rokstol Orsolina fu Vincenzo.
Restelli Luigia ved. Bosca.
Viglione ing. Cesare.
Ceretto Caterina n... Tempo.
8. Seminario Arciv.
10. Id. id.
12. Borbonese fratelli di Carlo e cognata Mancardi.
14,16. Borbonese frat... e cognata.
Rubeo comm. Teobaldo ten. generale.
18. De Giuli Gius. fu Gio.
20. Municipio di Torino.
24. Cimaz Maria ved. Giors e Cimaz sor. fu Pietro Michele.
28. Di Savoia Principe Tommaso Duca di Genova.
30. Municipio di Torino (R. Scuola Tecnica Valperga Caluso).

PORTA PALATINA (Piazza), al termine della via di questo nome (**G 5**). **Pret. Mand. I, Sez. Dora — Sez. P. S. Dora — Circoscriz. elett. Amm. Mand. I; Polit. Collegio I.**

1. Raby cav. avv. Michele e Riovagna Adelaide in Castelli. Giuseppina Ant. fu Gio. e sua prole maschia nascitura.
2. Municipio di Torino (Scuole serali di disegno).

PORTONE (Strada vicinale del), nella frazione Cerbido e Tre Tetti, stradale d'Orbassano oltre la borgata Crocetta. **Pret. Mand. V, Sez. S. Salvatore — Delegaz. di P. S. San Secondo — Circoscriz. elett. Amm. Mand. V; Politica Collegio IV.**

POZZO STRADA, strada comunale alla Parrocchia nella borgata omonima, oltre la barriera di Francia. **Pret. Mand. V, Sez. S. Salvatore — Delegaz. di P. S. San Secondo — Circoscr. elett. Amm. Mand. V; Polit. Collegio IV.**

PRATI Giovanni (già via Privata), prima a sinistra di piazza Solferino (**F 7**). **Pret. Mand. III, Sez. Monviso — Sez. P. S. Monviso — Circoscr. elett. Amm. Mand. III; Polit. Collegio IV.**

Insigne poeta italiano nato a Dasindo su quel di Trento nel 1815 e morto a Roma nel 1884. Nelle sue poesie cantò magnificamente la Patria nei suoi dolori e nelle sue glorie.

1. Piccola Casa della Divina Provvid.
1. Rey Giovanni fu Ant.
5. Banca d'Italia.
2. Rolando Giuseppe.

PRINCIPE AMEDEO (Via), seconda via a sinistra di via Roma fino a piazza Vitt. Em. I, m. 870 (**I 8**). Sino ai numeri 10 e 11 **Pret. Mand. I, Sez. Dora**, indi al fine **Pret. Mand. IV, Sez. Po — Da via Roma a Via Carlo Alberto Sez. P. S. Dora**, indi al fine **Sez. Po — Circoscr. elett.** fino ai n. 9 e 10 **Amm. Mand. I, Polit. Collegio I**; dai n. 11 e 12 al fine **Amm. Mand. IV; Polit. Collegio III.**

Il Principe Amedeo di Savoia, secondogenito di Vittorio Emanuele II, fratello di Umberto I, Re d'Italia, nacque in Torino il 30 maggio 1845.

Giovanissimo combatteva a Custoza dove restava ferito. Tenne con saggezza per due anni la corona di Spagna, che depose volontariamente (1872-74). Perdeva nel 1876 la consorte Maria Vittoria: passava a seconde nozze colla Principessa Maria Lætitia nel 1888. Moriva fra il compianto universale il 18 gennaio 1890.

1. Tardivo Cesare, Giovanni e Giulia fu Carlo.
3. Morelli di Popolo conte Paolo (eredi).
5. Demanio dello Stato (Palazzo Carignano).
9. Id. id.
13. Piola - Caselli marchesa Maria vedova Colli di Felizzano.
15. Id. id.
15*bis* Demanio dello Stato.
17. Demanio dello Stato (Scuole Vincenzo Troya).
19. Id. id.
21. Id. id.
23. Ceriana fratelli e sorelle fu Giuseppe.
25. Pia avv. cav. uff. Secondo.
27. Migliarina Isidoro.
29. Gauthier di Confiengo conte Roberto fu Edoardo.
Simondetti Luigia fu Carlo moglie Palestrino comm. avv. Paolo.
31. Trombetta dottore Edmondo ed Adele fu Camillo ed Angiolina fu Luigi in Andreis Gius.
33. Istituto Pio dei Rachitici di Torino.
35. Borbonese Marianna ved. Promis e figlie.
37. Marone Antonietta e Teresa fu Pietro.
39. Guglielmino avv. Domenico di Gius.
Grosso Ignazio ed Ambrogio di Gio.
Boffa madre e figlie.
Giacchino Stefano fu Filippo.
41. Boffa madre e figlie.
43. Alessandri Augusto ed Imperiale Virginia coniugi ed Imperiale Giulio e Felice fu Stefano.
45. Rebaudengo conte avv. Eugenio.
Pistonato Catterina fu Giuseppe vedova Baima.
Borani Caterina fu Giacomo.
Devalle Caterina vedova Ajello.
Barbavara dei conti Barbavara di Gravellona nob Gius. Cesare fu Cesare Andrea.
47. Appiotti frat. e sor. fu Carlo, Goria Adelaide e Marianna fu Giacomo.
Borbonese contessa Adele in Viglietti.
49. Osped. Carmagnola.
51. Bertola Giovanna nata Prever.
4. Matthieu di Pian Villar nob. ing. Gaetano fu Felice.
6. Demanio dello Stato (Museo d'antichità e Pinacoteca).
8,10. Demanio dello Stato (R. Poste).
12. Della Chiesa di Benevello march. Cecilia moglie Solaro del Borgo.
14. Ratti Ersilia, Caterina e Maria fu Carlo Antonio.
16. Belli sorelle e Bruno Beny in Spingardi.
18. Balbo di Vinadio conte Cesare e consorte.
20. Barberi Luigi, Attilio, Aurelio, Romolo ed avv. Ercole fu Giovanni.
20*bis*. Id. id.
22. Avondo Ruffini Ada.
24. Lupi fratelli.
26. Righini Carlo fu Giacomo.
28. Chiaventone madre e figli.
30. Laguzzi Angela Carlotta in Colombo-Gabri.
32. Giani Maria fu cav. Gius. moglie Moreno ing. Luigi.
34. Ceriana ing. cav. uff. Arturo.
36. Id. id.
38,40. Lunel di Cortemiglia frat. e sorelle.
42. Signorini Luigi ed Ida moglie Contini fu Vincenzo.
44. Peretti Maria Clementina vedova Battuello.
Richetti Lorenzo.
46. Richelmy avv. Pietro.
48. Demanio Stato (Caserma Lamarmora).
52. Boniscontro Vinc.

PRINCIPE EUGENIO (Corso), dall'intersecazione dei corsi Regina Margherita e Valdocco all'angolo nord di piazza Statuto, m. 500 (**E 5**). **Pretura Mandamento II, Sez. Moncenisio — Sez. P. S. Moncenisio — Circoscriz. elett.** fino ai n. 9 e 12 **Amm. Mand. II, Polit. Collegio II**; dai n. 11 e 14 al fine **Amm. Mand. II; Polit. Collegio I.**

Grande capitano della casa Savoia-Soissons, che aiutò alla liberazione di Torino nel 1706; nacque a Parigi il 18 ottobre 1668, e morì il 21 aprile del 1736. I quadri che rammentano le sue principali battaglie sono nella Pinacoteca Nazionale di Torino.

1. Praga Maria vedova Ferrero.
3,5,7. Castelli Lidia.
9. Perucca Enrico e Perucca Giovanni.
11. Buzzetti Amalia, Costantino, Michele, Emma, Matilde, Umberto e Luigi-Vitt. fu Giosuè.

2. Masoero Gaspare fu Giuseppe
4. Baravalle Giuseppe.
8. Givone Carlo fu Gaspare.
8*bis*. Id. id
10,12 Ist. Buon Pastore
14. Rosso Ang. e Bracco Adele - Maddalena coniugi.
16. Id. id.
16*bis* Id. id.
18. Preve Filippo.
20. Caffarel avv. Villiams di Paolo-Ernesto.

PRINCIPE ODDONE (Corso), dal corso Vittorio Emanuele II oltre la ferrovia di Milano, sino alla barriera di Lanzo, m. 2500 circa (**D 5**). Sino al numero 57, **Pret. Mand. III, Sezione Monviso**; dal 59 alla fine dei numeri dispari, **Pret. Mand. VII, Sez. Borgo Dora**; dal 2 al 24 **Pret. Mand. II, Sez. Moncenisio**; dal 26 alla fine dei num. pari, **Pretura Mand. VII, Sez. Borgo Dora** — Dal corso Vittorio Eman. II allo stradale di Francia n. dispari e pari **Sez. P. S. Monviso**; dallo stradale di Francia al corso Regina Margherita, dispari **Delegaz. di P. S. San Donato**, pari, **Sez. P. S. Moncenisio**, indi al fine dispari **Delegz. di P. S. S. Donato**, pari **Sezione P. S. Borgo Dora — Circoscriz. elett.** fino al n. 83 **Amm. Mand. VII. Polit. Collegio II**; dal 10 al 24 **Amm. Mand. II, Polit. Collegio I**; dal 28 al fine **Amm. Mand. VII; Polit. Collegio II.**

Figlio di re Vittorio Emanuele II, nato in Torino, il dì 11 luglio 1846, e morto a Genova il 22 di gennaio del 1866.

1,3. Munic. di Torino (Ammazzatoio).
7. Rochietti don Mauro, Bellardi Anna e Tortasso Rosa.
11, 11*bis*. Givone Emma in Prelle Massimo.
15. Morello Giovanni di Marcellino.
19. Poesio Gius. di Costantino.
21. Sesia Giovanna nata Gandolfi.
23. Marengo Guglielmo e Maria fu Gius.
25. Calvetti avv. cav. Gius. e Bogino Silvia ed Angela sor.
27. Id. id.
29. Carrera Luisa moglie Rigolino Gius.
31. Buseaglione avvoc. Giacomo, Ettore, Giovanni, Giulio e Quinto di Antonio.
33. Dettoni Gio.
35. Id. id.
37. Vagnone Leonilda moglie Corazza ing. Cesare.
39. Id. id.
41. Carle comm. dottor Antonio ed Abrate Adelina coniugi.
43. Id. id.
45. Id. id.
47. Fofa Clelia in Gilardi, Tommaso, Corinna e Maria in Carosio.
49. Amey Pietro fu Paolo - Cesare, e Genero Camilla in Vinardi.
51. Carbone Adelaide fu Gius. ved. Mancio Luigi e figlie Amalia ed Olimpia.
55,57. Dovis cav. Enr. per la sua prole.
63. Canuto G. e Rubiola Maria coniugi.
65. Righetti Tancredi.
67. Rubiola coniugi e figli.
69. Caffarel Alb. Ern.
71. Sacco Gius. R.
73. Caffarel Paolo Ern.
75. Bondonno Carlo fu Pietro.
77. Gelmini Luisa moglie Berri Gio.
77*bis*. Prato Ant. e Rava Pasqualina coniugi.
79. Pulciano monsignore Edoardo.
81. Bosio e Caratsch.
83. Pozzo Luigi fu Gius.
95. Bay Pietro fu G. B. e figlie Maria e Margherita.
115. Società Mediterranea ferrovie (Staz. Dora).

10. Preve Filippo.
12. Bertagna Alfonso fu Matteo e figli avv. Gio., Virginio, Natale, Umberto, Bernardo.
14. Dina Elena moglie Levi avv. Abramo.
16. Busala causidico Innocenzo.
18. Bellia geom. cav. Giuseppe (eredi).
20. Lausberg Maria Margher., Franco, Maria, Domenica, e Calvi Rosa Anna.
22. Fogliano Carlo e Maria fu Antonio.
Fogliano sorelle fu Vincenzo.
24. Id. id.
28. Marchesa Pietro fu Giovanni.
30. Raveri Gius. Domenico.
38. Corlando frate G. B.
40. Cottino Oreste Stefano di F.
42. Peretti Giuseppe Michele.
46. Meaglia Gio. fu
50. Mautino Gio. menico di G.
82 Michela-Zucco Gio. fu Franc.
84. Michela-Zucco ing. Giovanni
86. Garetto Dome e franc. fu I. e nipote fu tutore.
88. Id.
92,94,96. Rossi An.
342 isol. Società Ferroviaria Mediterranea (Staz. De

PRINCIPE TOMMASO (Via), terza a sinistra del corso Vitt. Eman. II oltre il corso Massimo d'Azeglio, m. 900 (**G 10**). **Pret. Mand. V, Sezione Borgo S. Salvatore — Sez. P. S. San Salvario — Circoscriz. elett. Amm. Mand. V; Polit. Collegio III.**

Principe di Casa Savoia, nato il 21 dicembre del 1596, e morto in Torino il 23 gennaio del 1656. Ebbe molta parte nelle lotte della Reggenza dopo la morte di Vittorio Amedeo I.

1. Tavola Valdese.
2. Malvano G.
3 Assalini Arrigo per la sua prole.
4. Dubouchet Emma vedova Angonet cav. Pietro.
5. Fubini Luigi, Ernesto ed Adele di Ern.
7. Pallavicino marchesa Teresa in Durazzo.
8. Chiarella Achille e Vitt Giov fu Dan.
9. Cavalchini Paolina in Fascio, Rosalia in Castagna e Corinna in Bosatra sorelle.
10. Mondino Federico.
10*bis* Bazzi Franc. (erede)
11. Cibrario frat. e sor. fu Ang. e Cibrario Angela in Cortese.
12. Levi Eugenia fu Salvador ved. Terracini Benedetto.
13. Picco geom. Luigi.
14. Boasso Ant. fu Luigi.
14*bis*. Ughes cav. Gius. fu cav. Andrea.
15. Frisetti avv. Ferdin.
16. Toesca nob. Gius. fu Luigi.
17. Ponza di S. Martino nob. Cesare.
16*bis*. Adriani Gius.
18. Rivaira Giovanni.
18*bis*. Opessi cav. Gael.
19. Ponza di S. Martino nobile Cesare.
20. Berlinetti Lucia fu Luigi.
21. Canuto Giorgio fu Antonio.
22. Boglione-Ceresa Corrado.
25. Società Asili infant.
24. Canavesio Lorenzo e Prevignano Rosa coniugi.
27. Barrera avv. Pio.
26. Ponza di S. Martino cav. Olderico.
29. Derutto Luigi.
28. Bollati comm. ing. Oreste.
31. Berra ing. Cesare.
30, 30*bis*. Sallier della Torre conte Adele fu conte Vittorio ved. Pallio di Rivoli conte Ottavio.
33. Mongini comm. Carlo
35. Ferrero De Gubernatis Ventimiglia marchesa Onorina in Ferrero d'Ormea e di Palazzo.
37. Debernardi Rosa in Debernardi Carlo.
39. Ducco Antonio.
41. Remondini e Comp.
46, 48, 50. Assoc. di Mutua Assicur. « La Popolare Vita » (Milano).
49. Tealdi geom. Matteo fu Paolo.

PRINCIPESSA CLOTILDE, ultima via a sinistra del corso Principe Oddone prima del corso Regina Margherita (**D 4**). **Pret. Mand. VII, Sez. Borgo Dora — Delegaz. P. S. San Donato — Circoscriz. elett. Amm. Mand. VII; Politica Collegio II.**

Principessa di Casa Savoia, sorella del Re Umberto I; nata in Torino il 2 marzo 1843, vedova del Principe Napoleone Gerolamo Giuseppe Carlo Paolo Bonaparte.

isol. Boggio Giovanni e Margherita.
432 isol. Berardo Michele fu Ignazio.
2. Pozzo Luigi fu Gius.

PRINCIPI D'ACAJA, quarta via a sinistra della strada di Francia, parallela al corso Principe Oddone, m. 1000 (**C 5**). Sino ai num. 36 e 45, **Pret. Mand. III, Sez. Monviso**; indi al fine, **Pretura Mand. V, Borgo San Salvatore** — Dalla via Cibrario allo stradale di Francia **Delegaz. di P. S. San Donato**; dallo stradale di Francia al corso Vittorio Eman. II, **Sez. P. S. Monviso**, indi al fine **Delegaz. P. S. San Secondo — Circoscr. elett.** fino ai n. 51 e 36 **Amm. Mand. III; Politica Collegio IV**, dal 53 e 40 al fine **Amm. Mandamento V; Polit. Collegio IV.**

Stipite dell'attuale Casa Regnante di Savoia, che ebbe grande importanza nel Medio Evo.

1 Soc. Anon. Piemontese di Elettricità.
3 5. Id. id.
15 Lafleur Giorgio fu Antonio.
17. Cornaglia Albina fu Gio. Batt.
19 Rovera Costanzo fu Giovanni.
21. Gorgerino Enrico fu Carlo.
23. Tesio Enrico fu Ant.
25. Facciotti Felicita in Rinaldi.
27 De Gaspari Gio.
29 Id. id.
31. Gatto Augusto
33. Castagneto Alessio Michele e Franc.
35. Martinolo Angelo.
37. Turbarello-Vigna Pietro.
39. Nel cav. Giacomo (eredi).
41. Bellia Pier-Vincenzo ed Abate Giovanni Giacomo.
49. Malinverni avv. Carlo (eredi).
51. Ferraris Giorgio.
65,65. Munic. di Torino (Ammazzatoio).
73. Demanio dello Stato (Officine ferrovia).
75. Id. id.
77. Id. id.
2. Soc. Anonima Piemontese di elettricità.
40. Bertagna Margherita di Alfonso moglie Carbone.
42. Bertagna Maria di Alfonso moglie Bellia ing. Gius.
44. Giulietti Giuseppe.
46. Aprà Eleonora fu Giuseppe.
22. Garneri Flavia in Bellono
40. Casa Beneficа giovani derelitti.
42. Masante Lor. fu Fr.
44. Pellegrini ing. Bern.
48. Municipio di Torino (Stazione di monta equina).
50. Municipio di Torino (Foro Boario)
52. Id. id.
60. Soc. Elettrotecnica Italiana.
62. Dubosc ing. Edmondo.
68. Depetro Giuseppe.
70. Debernardi cav. Michele.

PRIOCCA Clemente Damiano, via a levante di piazza Eman. Filiberto in direzione nord (**H 5**). **Pret. Mand. VII, Sez. Borgo Dora — Sez. P. S. Borgo Dora — Circoscrizione elett. Amm. Mand. VII; Polit. Collegio II.**

Ministro di Carlo Emanuele IV, nacque nel 1749 in Torino ove morì nel 1813. Lasciò parecchi importanti scritti.

3. Municipio di Torino (Ufficio del Dazio).
5. Bonavera Alessand.
7. Giacobini Ernesta.
9. Id. id.
11. Cappa Edoardo e Vittorio fratelli.
13 Grosso Pietro.
Corno teol. Gius Rocchietti D. Mauro e Alasia can. Tomm.
Glena Francesca in Bergesio (eredi).
Chiabotto Teresa in Salvaja Carlo.
15. Debernardi cav. Francesco.
Friselli Aniceta in Lampugnani.
17. Id. id.
19. Salvagno Carlo fu Luigi.
21 Brun Pietro e Ces. fu Luigi e Dupre eredi.
29. Corendo eredi e Treves Vitt. Em.
31. Bellane Carlo.
1. Sineo contessa Vincenza moglie Viglietti c. Camillo.
1*bis* Id. id.
6. Nicolello Pautasso e C. (Ditta).
8. Oberto Caterina in Rossotto.
10. Id. id.
12. Duprè Maria, Alb. Teresa, Vittoria, Enrico e Emilio fu Adolfo.
14. Municipio di Torino.
16. Società anonima dei Molini di Dora.
18. Garesio Giuseppina, vedova Albano.
20. Id. id.
22. Id. id.
24. Società Italiana pel Gaz.
26. Faccio Angela.
Fagnoni Antonio fu Domenico.
Faccio Giuseppe fu Michele.

PRIVATA (Vedi Prati Giovanni).

PROMIS CARLO (Vedi Carlo Promis).

PRONDA (Strada vicinale della), frazione di Pozzo Strada, oltre la barriera di Fraucia. **Pret. Mand. V, Sez. S. Salvatore — Delegaz. di P. S. San Secondo — Circoscr. elett. Amm. Mand. V; Polit. Collegio IV.**

PROVANA (Vedi Andrea Provana).

PRUS (Vedi Strada privata del Righino).

PULCHERIA (Strada privata della), in frazione Molinette, oltre la barriera di Nizza. **Pret. Mandamento V, Sez. S. Salvatore — Sez. P. S. San Salvatore — Circoscrizione elett. Amm. Mand. V; Polit. Collegio IV.**

QUARTIERI (Via dei), penultima via a destra di via Garibaldi, m. 250 (**E 5**). **Pret. Mand. II, Sezione Moncenisio — Sezione P. S. Moncenisio — Circoscriz. elett. Amm. Mand. II; Politica Collegio I.**

Dalle caserme di San Celso e San Daniele innalzate d'ordine di Vittorio Amedeo II, su disegni del Juvara nel 1716.

1. Demanio dello Stato (Caserma Dabormida).
2 Martinolo Giacinto.
3. Municipio di Torino (Caserma Dabormida).
4. Bertolotti Bartolom. (eredi).
5. Momigliano Giacomo fu Isaia.
6. Guala Margh. ved. Richiardi e figlie Camilla ed Ernesta.
8. Istituto delle figlie dei militari.

QUATTRO MARZO, nuova diagonale tra la piazza S. Giovanni e la via Milano, m. 225 (**G 6**) **Pret. Mand. I. Sez. Dora — Sez. P. S. Dora — Circoscr. elett. Amm. Mand. I; Polit. Collegio I.**

Dalla data della promulgazione dello Statuto Albertino nel 1848

Sull'angolo di via Porta Palatina l'ing. Riccardo Brayda, togliendo l'intonaco d'una casa, scoprì una interessante costruzione del secolo XVI, e la rimise, per quanto potè, in pristino stato.

1,3,5. Seminario Arciv.
7. Franzinetti Luigi fu Giulio.
9. Municipio di Torino (Bagni popolari).
11. Policlinico Generale.
15. Montaldo ing. Felice e Teresa ved. Olivero frat. e sor.
2. Bissattini Vittore.
4. Carignano Franc. Bosio avv. Mauro e Vittorio fu dottor Uberto.
12. Cerri cav. avv. Baldassarre (eredi).
14. Boggio Antonio.

RAFFAELLO (Corso), tra la via Nizza, prima di piazza Nizza, ed il corso Massimo d'Azeglio, m. 525 (**F 12**). **Pret. Mand. V, Sez. Borgo S. Salvatore — Sez. P. S. San Salvatore — Circoscr. elett.** per tutti i n. dispari **Amm. Mand. V; Polit.** fino al n. 16 **Collegio IV**, dal 22 al fine **Collegio III.**

Raffaello Sanzio, pittore fra i più celebri, detto anche il pittore delle Madonne, nato in Urbino il 14 marzo del 1483, morto a Roma il 6 aprile 1520. Dipinse in Vaticano d'ordine di Giulio II, e gran numero di Tavole per chiese e privati. Le sue pitture sono ammirabilissime per invenzione, per composizione e per disegno.

3. Rovey Giacomo.
5. Id. id.
7. Martinotti Gio. fu Giuseppe.
11. Gaffodio Giuditta in Cirio, Angiolina e Teresa in Testa fu Egidio Carlo, Varvello Luigia in Fantino.
13. Casassa Gio. fu Gius.
17, 19, 15. Almont Caterina ved. Molin.
23. Garassino Angela fu Giuseppe moglie di Nan Antonio.
25. Campili Adelaide in Giani.
27. Vertù Edoardo.
29. Morino Clotilde fu Gius. ved. Pr na.
31. Demanio dello Stato (Istituto Chimico Farmaceutico).
6. Coppa Agnese vedova Bellone e figli.
6 *bis*. Fiandro Lodov. e figlia Margherita.
8. Parato avv. Domenico.
10, 12. Id. id.
16. Marino Lucia ved. Nervo
20. Zambelli cav. Andrea Cesare fu Siro.
22. Opessi cav. Gaetano e Casartelli Lorenzo.
24. Id. id.
28. Unione Tipografico - Editrice Torinese.
30. Demanio dello Stato Istituto Biologici (Istituto di fisiologia, di materia medica e di patologia.

RATTAZZI (Vedi Urbano Rattazzi).

RAVENNA, via tra il corso Principe Oddone e l'Oratorio Salesiano (**E 3**). **Pret. Mand. VII, Sezione Borgo Dora — Sez. P. S. Borgo Dora — Circoscriz. elett. Amm. Mand. VII; Politica Collegio II.**

Città antica d'Italia, con quasi 64,000 abitanti. Fu fondata da' Tessali e conquistata dai Romani. Fu sede imperiale e capoluogo del Regno dei Goti. Ebbe ancora varie vicende, finchè nel 1529 i Veneziani la cedettero al Papa, dei cui Stati fece poi parte, e ne seguì la sorte nel 1860.

3. Rucchiasso Gius. fu Michele Antonio.
5. Alloatti Teresa ved. Brero Eugenio.
2. Chiastellaro Angelo di Angelo.

RE UMBERTO (Corso), in protendimento ... della piazza Solferino, m. 1800 (**E 8**). Sino ai nu... 16 e 17, **Pret. Mand. III, Sez. Monviso;** indi al fine, **Pret. Mand. V, Sez. Borgo S. Salvatore** — Da piazza Solferino al corso Vittorio Eman... II, **Sez. P. S. Monviso;** indi al fine **Delegaz. P. S. San Secondo — Circoscriz. elett.** fino ai ... e 16 **Amm. Mand. III, Polit. Collegio ...;** dai n. 19 e 20 al fine **Amm. Mand. V; Polit. ... Collegio IV.**

Figlio di Vittorio Emanuele II, nato in T... il 14 marzo 1844. Fu Re d'Italia. Salì al tr... 9 gennaio 1878 e morì assassinato a Mon... 29 luglio 1900.

Fu Re buono, mite e caritatevole.

1, 3, 5. Demanio dello Stato (Arsenale).
9. Società Anonima dell' Acqua Potabile.
11. Solaro del Borgo march.ª Paola in Carron di San Tommaso.
13, 15. Mylius cav. Emilio
17. Rubeo comm. Teofilo, ten. gener.
21. Tamagnone Gio. (eredi).
23. Società Ginnastica.
25. Ferraris avv. Feder. e Della Torre Teresa coniugi.
27. Opera Pia Viretti.
27*bis* Ferrari frat. e sor. fu Agostino e loro madre.
29. Vernazza Carlo e Vellano Margherita
29*bis* Id. id.
31. Antonino eredi di Carlo.
33. Virando Pietro fu Agostino.
35. Pugno ing. Alfredo.
35 *bis*. Gianoglio Maria ved. Perlino, Perlino Gio. e Gius. fu Tommaso, Bianco Francesca ved. Perlino Bartol., Perlino Giovanna, Margherita e Maria fu Bartol.
37. Chicco Alfredo.
43, 45. Fenoglio comm. profess. Ignazio e Roffi Candida coniugi.
47. Cora Emma in Corazza.
51. Romana Vittorio.
53. Colongo cav. avv. Luigi.
55. Colongo avv. Marcellino, Ottavio Felice e Giuseppe fu avv. Giacomo.
57. Barbera geometra Agostino.
59. Barbera Agostino e C.
2. Pugliese Levi L... Davide (eredi).
6. Scioldo G...
8. Chiesa ... (Ditta).
10. Sella Sil...
12. Id. id.
14. Piacenza cav. F...
16. Id. ...
20. Fassolle Amali... Botteri.
26. De Courson de l... Villeneuve Mari... e Rialan Felicita
28. Cavalchini Stefan... in Rizzetti.
30. Asteggiano And... e Franc. fu Giu...
32. Capell... Enrico.
32*bis* Id. id.
34. Levi Rosalia fu Israel moglie Loria.
36. Bonavera Alessandro
38. Fubini Lelio, Leone-Raffael fu Samuele.
40. Id. id.
42. Banaudi ing. Carlo.
44. Guglielminotti Giacomo e nipoti Alberto e Teodora.
48 Musso e Copperi.
50. Costa Adelaide moglie Delmastro Bernardino.
50*bis* Serra marchese Gerolamo.
52. Badano avv. Franc.
54. Id. id.
56. Boggio Isidoro.
58. Id. Id.
72. Merlino Ant. fu Gius.
74. Garneri Lorenzo fu Antonio.
76. Serra march. Gerol.
78. Raviola Carlo.
88. Soc Velodromo Umberto I.

RE...AGLIE, strada interna alla borgata omonima, ... la Madonna del Pilone, prolungamento del corso Casale. **Pret. Mand. VI, Sez. Borgo Po — Sez. P. S. Borgo Po — Circoscriz. elett. ...mm. Mand. VI; Polit. Collegio V.**

RE...LE (Piazza), avanti il palazzo reale (**H 6**). ...**et. Mand. I, Sez. Dora — Sez. P. S. Borgo ...ora — Circoscriz. elett. Amm. Mand. I; ...olit. Collegio I.**

... civile (Palazzo reale).

R... NO, via privata tra le borgate Pozzo Strada e ... Paolo, oltre la barriera di Francia. **Pret. Mandamento V, Sez. S. Salvatore — Delegazione ... P. S. San Secondo — Circoscrizione elett. ...mm. Mand. V; Polit. Collegio IV.**

...esello in circondario di Susa, reso celebre ...a residenza che vi faceva la defunta Duchessa ...osta Maria Vittoria, che vi profuse molte ric...zze.

RE...GIO, nell'ingrandimento del Borgo Vanchiglia ... Dora in protendimento della v. Rossini, m. 400 (... 5) **Pret. Mand. VII, Sez. Borgo Dora — ...z. P. S. Borgo Dora — Circoscriz. elett. ...mm. Mand. VII; Polit. Collegio II.**

Nome di due città, una di 58,500 abitanti circa, ...sta nell'Emilia, sulla ferrovia Milano-Bologna, ...ltra sulla costa orientale dello stretto di Messina, e quasi dirimpetto a questa, con 44,400 abitanti. La prima è detta Reggio-Emilia, la seconda ...ggio-Calabria.

1. ...olombo Pacifico fu ...onaparte.
3. ...nichelis Gio. fu ...iacomo.
5. ...Gonay Alf. e Revetti ...aterina coniugi.
13. ...glieri Carlo.
17. ...nnara Antonio di ...imone.
19. ...Bollo Enrico e Gius. fu Giovanni e Seila Teresa di Antonio.
4. Torretta Domenico, Ferdinando e Luigi fu Michele.
6. De-Lapierre Daniele.
8. Mazzola Giuseppe fu Gio. Batt.
10. Gremo Gio. fu Gius.
12. Chiapino Franc. e Cravero Maria coniugi.
24. Balzola Camillo fu Celestino.
28. Sacchi Carolina in Guglielminetti Ang.

REGINA MARGHERITA (Corso), dal nuovo ponte sul Po alla Barriera di Casale, fino al Martinetto, m. 4500 (**H 5**). Dal ponte di questo nome alla strada R. Parco, **Pret. Mand. VI, Sez. Borgo Po;** ...l 100 alla fine dei pari, **Pret. Mand. VII, Sez. Borgo Dora;** dal 105 al 117, **Pret. Mand. I, Sez. Dora;** dal 119 alla fine dei dispari, **Pretura Mand. II, Sez. Moncenisio** — Dal ponte Regina, Margherita alla strada del R. Parco, n. dispari e ...ri **Sez. di P. S. Borgo Dora;** dalla strada ... Parco alla via Bellezia dispari **Sezione P. S. Dora**, pari **Sez. Borgo Dora;** dalla via Bellezia ... corso Principe Oddone dispari **Sez. Moncenisio**, pari **Sezione Borgo Dora;** indi al fine **Delegaz. Borgo San Donato — Circoscriz. elett.** fino ai n. 63 e 98 **Amm. Mand. VI, Polit. Collegio III;** dal 101 al 115 **Amm. Mand. I, Politica Collegio I;** dal 119 al 155 **Amm. Mand. II, Polit. Collegio II;** dai n. 100 e 161 ...l fine **Amm. Mand. VII; Polit. Collegio II.**

Figlia di Ferdinando di Savoia Duca di Genova, ...ata in Torino il 20 novembre 1851, sposatasi a Umberto I. Fu Regina d'Italia dal 9 gennaio 1878 al 29 luglio 1900.

3. Società La Cooperante.
19. Florio Quinto fu Modesto.
23 Guala Edvige-Luigia fu Giuseppe.
25. Pepione Eva in Leotardi di Bojou.
27. Società Anonima Tramvie Torino.
29. Ghiotti ing. Ernesto
39. Petiti Camilla nata Pantaleone.
41. Martina e C. (Ditta).
43. Ferraris Paolo.
47. Asilo inf. Reynero.
55. Stratta cav. Carlo.
61. Quaglia Anna.
63. Quaglia Anna fu Francesco moglie di Alessio Pietro.
101. Lista civile.
103. Id. id.
105. Id. id.
107. Id. id
109. Id. id.
113. Id. id.
115. Municipio di Torino (Scuole Dora).
119. Bestente mad. e figli
121. Bersanino cav. Gius. e sor. fu Michelang.
123 Bersanino Giorgio.
125. Manavello Franc.
127. Bonavera Adele in Bonelli.
129. Vigliardi fratelli.
131. Roncoroni prof. dott. Luigi ed avv. Vittorio fu Gius.
137. R. Manicomio.
139. Id. id.
141. Masoero Gaspare.
143. Baravalle Gius.
145. Piccatti Carlo fu Franc. e Rivo Giuseppina coniugi.
147. Borio Eligia-Adelaide in Canuto e Giuseppina ved. Dalmazzo.
149. Neirotti frat. e sorelle fu Tommaso.
151. Ansaldi Bartolomeo
153. Tarizzo Lod.
155. Istituto del Buon Pastore.
161. Ramassotto Giac.
163 Martinoia Amalia fu Gio.
183. Zorgnotti Giuseppina ved. Ajrola.
195. Berardo Michele fu Ignazio.
197. Boggio Giovanni e madre.
227. Altina Michele fu Giovanni.
229. François cav. Pietro
237. Guglielminetti Marziano fu Giacomo.
239. Azimonti Giuseppe fu Angelo
6. Fantini Giovanni.
8 Gradenigo conte dott. Gius. e Gobbato contessa Cesira coniugi.
12, 14. Società Anonima Elettr. Alta Italia.
34 isol. Fiore Giuseppe.
50. Martina e C. (Ditta).
52. Soc. Anon. dei Consumatori gas-luce.
54, 56. Id. id.
66. Maja avv. Ernesto fu Serafino.
68. Serra Cesare fu Giorgio
70. Confraternita del SS. Nome di Gesù.
78. Destefanis ing. Gius. e Billotti Pietro.
80. Fubini Vittoria moglie Coen Eug.
82. Ferrero Caterina in Colombo.
84. Negri Guglielmo fu dott. Pietro.
86. Alman Felice di Carlo.
88. Negri Guglielmo fu dott. Pietro.
90. Taragna Giuseppe e Ajmone Caterina Anna coniugi.
94. Lungo Filippo.
96. Marioni Maddalena ved. Casaleggio e nipoti
98. Siccardi Teresa fu Pietro ved. Demaria Giuseppe.
100. Huguet fratello e sorelle di Luigi
102. Canavero madre e figli.
104. Albertazzi fratelli fu Giovanni.
108. Bellingeri cav Giuseppe, colonn.
110. Giacoletti Luigi, Clotilde e Federico fu Stefano
Giuliano Apollonia ved. Campiglia.
112. Teano Adele fu Giovanni moglie di Stefano Rizzi.
114. Soc. Tramvie di Torino.
116. Sales Maria Maddalena in Abrate avv. Gio., e Maria fu dott. Marco.
118. Labbro Giovanni fu Vittorio.
120. Id id.
122. Id. id
124. Priora Eugenio e Scotto sorelle.
128. Municip. di Torino (Caserma Guardie fuoco).

432. Vaccarone avv. Luigi (erede)
434. Polar fratelli.
436. Dazzani Lorenzo.
438. Dazzani Roberto e sorelle fu Camillo.
440. Fruttero fratelli fu Matteo.
Mentasti sac. Edoar.
440*bis* Mucario Demenico e Filiberti Angela coniugi.
442. Bellicomba fratelli fu Filippo
Beltramo Filippo Teresa e Paola fu Gius.
Sproiti Vitt. ved. di Maffei Agostino.
444. Id. id.
446. Mazzucchetti Ant. fu Alessandro.
448. Id. id.
450. Id. id.
452. Chapuis Alberto fu Gio.
454. Id. id.
456. Macchi Augusto.
458. Merlino sor. di Giacomo e nipoti Porta e Gilli (eredi)
460. Courtial cav. Enrico
462. Id. id.
464. Copasso avv. not. Eugenio fu Gius.
466. Rayneri e C. (Ditta).
468. Id. id.
474 Isoa don Michele e Lago don Ang.
476. Id. id.
480. Cominetti Ernesto e Moriondo Caterina coniugi.
482. Id. id.
482*bis*. Id. id.
484. Majnero Ermeneg. fu Vinc. e figli Ermeneg. e Mario.
Fasoletti Carolina in Zanotti.
484*bis*. Riva Carlo fu Carlo.
486. Tiboldo sorelle fu Francesco.
488. Id. id.
494. Marchesa Pietro fu Gio.
234. Frottino Giovanni fu Carlo.
238. Ferrua Michele di Giovanni.
240. Id. id.
272 Saroldi Luigi e C.
274. Id. id.
278. Azimonti cav. Giuseppe fu Angelo.
280. Id. id.

REVEL Ottavio (Conte Thaon di), quarta via a sinistra del corso Vinzaglio, m. 300 (**E 7**). **Pretura Mand. III, Sez. Monviso — Sez. P. S. Monviso — Circoscriz. elett. Amm. Mand. III; Polit. Collegio IV.**
Ministro delle finanze di Re Carlo Alberto, nacque in Torino ne' primi anni del secolo scorso, e vi morì il 9 di febbraio del 1868.

5. Rocca ing. Alfredo fu Lorenzo.
7. Demanio dello Stato.
41. Id. id. (Magazz. militare).
45. Gabetti Luigi fu Lorenzo.
47. Gabetti Luigi fu Lorenzo.
73. Guelpa ing. G. e C.
8. Municipio di Torino (Scuola Bicardi di Netro).

REVIGLIASCO, strada vicinale e comunale nella frazione di S. Vito, oltre la barriera di Piacenza. **Pret. Mand. VI, Sez. Borgo Po — Sez. P. S. Borgo Po — Circoscr. elett. Amm. Mand. VI; Polit. Collegio V.**
Comune di 800 abitanti sulla collina di Torino rinomato per le sue uve di freisa e i suoi frutti

RIBERI (via), a sinistra di via della Zecca, oltre la via Montebello (**I 7**). **Pret. Mand. VI, Sezione Borgo Po — Sez. P. S. Po — Circoscrizione elett. Amm. Mand. VI; Polit. Collegio III.**
Rinomato Dottore in medicina e chirurgia, nato a Stroppo (Cuneo) il 24 di aprile del 1791 e morto a Torino il 18 di novembre del 1861. Ha una intiera nicchia nel Camposanto di Torino, e un monumento nel cortile dell'Università.

1. Municipio di Torino
3. Id. id.
5. Id. id.
2, 4. Segre Ernestina ved. Segre.
6. Ropolo Margherita fu cav. Pietro.

RICASOLI Bettino, via che dal piazzale ponte Margherita mette a quello del Cimitero **Pret. Mand. VI. Sez. Borgo Po — Se... P. S. Borgo Dora — Circoscriz. elett... Amm. Mand. VI; Polit. Collegio III.**
Fu uno dei principali fattori della nostr... Nazionale. Nacque a Firenze nel 1809. Fav... 1849 il ritorno del Granduca, da cui att... riformè, ma deluso e sdegnato ritirossi a v... vata. Nel 1859, fuggito il Granduca e rie... del Governo Sardo, prese il governo della To... procurò l'annessione al Piemonte. Fu du... presidente dei Ministri. Morì nel 1880.
2 Gradenigo conte dott. Giuseppe e Gobbi... tessa Cesira coniugi.

RIDOTTO (Via privata del), tra la barr... Lanzo e la borgata Vittoria. **Pret. Mand... Sez. Borgo Dora — Delegazione di... San Donato — Circoscrizione elett... Mand. VII; Polit. Collegio II.**

RIGHINO (strada privata detta anche del Pi... regione S. Vito dalla strada Val Salice, pr... mento del corso Vittorio Em. II oltre Po. **Pr... Mand. VI, Sez. Borgo Po — Sezione ... S. Borgo Po — Circoscr. elett. Amm. Mand. VI; Polit. Collegio V.**

RIVALTA, via privata oltre la barriera di Orba... **Pret. Mand. V, Sez. S. Salvatore — Delega... di P. S. San Secondo — Circoscriz. elett. Amm. Mand. V; Polit. Collegio IV.**
Comune di 2014 abitanti in Circondario di ... rino, presso il Sangone. Possiede un vecchio C... stello e un rinomato molino.
40. Viscardi Francesco.

RIVARA, via nel borgo Campidoglio, oltre bar... del Martinetto. **Pret. Mand. VII, Sez. Borgo Dora — Delegazione di P. S. San Donato — Circoscriz. elett. Amm. Mand. VII; Polit. Collegio II.**
Comune canavesano in Circondario di T... con magnifico Castello. Abit. 1654.

RIVAROLO, quarta a destra della via al Pon... Mosca (**H 4**). **Pret. Mand. VII, Sezione Borgo Dora — Sez. P. S. Borgo Dora — Circoscr. elett. Amm. Mand. VII; Polit. Collegio II.**
Grosso comune del Canavese; vuolsi d'origine antichissima; nel 1368 ottenne dal conte di Savoia Amedeo VI la sanzione dei proprii Statuti. Era già feudo dei San Martino. Capoluogo di Mandamento. Luogo ricco d'industria. Popolazione 6969.
4. Bavera frat. e sor. fu Luigi.
3. Id. id.

RIVIERA (strada privata detta anche di mezzo), nella borgata Lingotto, oltre la barriera di Nizza. **Pret. Mand. V, Sez. S. Salvatore — Sez. P. S. San Salvatore — Circoscrizione elett. Amm. Mand. V; Polit. Collegio IV.**

RIVOFREDDO (Strada privata del), tra le borgate Abbadia di Stura e Stura, prolungamento della strada del R. Parco. **Pretura Mand. VII, Sez. Borgo Dora — Sezione P. S. Borgo Dora — Circoscriz. elett. Amm. Mand. VII; Politica Collegio II.**

RIVOLI (Strada antica di), tra le borgate Pozzo Strada e Cenisia, oltre la barriera del Martinetto. **Pret. Mand. V, Sez. S. Salvatore — Delegaz. P. S. San Secondo — Circoscriz. elett. Amm. Mand. V; Polit. Collegio IV.**

RI...ETTI, strada privata nella borgata Lucento, ... la barriera Martinetto. **Pret. Mand. VII, Sez. ...go Dora — Delegaz. di P. S. San Donato ...circoscriz. elett. Amm. Mand. VII; Polit. ...legio II.**

R...LANT Spirito Benedetto, a levante degli isolo... fronteggianti la piazza Solferino (**F 7**). **Pret. ...nd. III, Sezione Monviso — Sezione P. S. ...nviso — Circoscr. elett. Amm. Mand. III; ...itt. Collegio IV.**
...stinto mineralogo piemontese, e ingegnere mi... ...re. Autore di molte opere di mineralogia e me... ...rgia.

... Montù Giuseppina ved. Simonis.
2, 4. Marsaglia fratelli.
8. Ceriana ing. Franc.

R...A (via della), seconda a destra di piazza Vit... Eman. I, fino al corso Vitt. Em. II, m. 710 ... **Pret. Mandamento IV, Sezione Po — ... P. S. Po — Circoscrizione elett. Amm. ...nd. IV; Polit. Collegio III.**
... un forte con torre esistente anticamente in ...sta via.

... Tancredi.
... cont. Maria ved. ...ssati Reyneri.
7. Id. id.
... ...etta Paolina, Clo... de ed Amedeo fu ...r. Gaudenzio.
15, 17. Id. id.
19. D'Harcourt ...el e sor. fu conte ...rasmo e Della Marmora contessa Enrichetta fu Tomaso.
21. Visconti d'Ornavasso bar. Carlo Alb. fu Bonifacio.
23. Ogliani sorelle.
25. Engelfred avv. Gius.
27, 29. Claretta conte Luigi, Alberto e Camillo fu Federico.
31. Conelli De' Prosperi Carolina ved. Conelli de' Prosperi.
33. Id. id.
35. Barbaroux conte Adolfo ed Elodia fu conte Luigi.
37. Manfredi Maria Teresa ed Isabella di Ferdinando.
39. Ferrero Fieschi Della Marmora marchesa Enrichetta in Mori Ubaldini degli Alberti conte Mario.
41. Ferrero Fiorenzo.
Ferrero Antonietta in Pagliano.
41*bis*. Fiorio Edvige in Casaccia.
43. Spinola march. Geroli... ma in Guasco di Bisio.
45. Gauthier di Confiengo conte Roberto.
47. Guidobono-Cavalchini Garofoli bar. Aless.
49. Grondona Filippo fu Giovanni.
2. Fontana comm. avv. Leone.
4, 6. Ospizio di Carità.
10, 12. Resegotti dott. Luigi fu Gio.
14. Ferreri avv. Oscarre.
16. Germano Rosalia vedova Servais.
18. Baricalla Luigia in Denina.
20. Guerrieri di Mirafiori e Fontana Fredda conte Gastone e Boasso contessa Margherita coniugi.
22. Sacheri Emilia fu Domenico, Provale Maria fu Chiaffredo e Donati Albertina fu Panfilo.
24, 26. Gazelli di Rossana conte Alberto.
28. Zanotti-Bianco Francesco.
30. Arlom Eugenia fu cav. Aless. moglie Muggia ing. Achille
32. Fenolio ing. Michele Antonio.
34. Decavero fratelli e sorelle fu Enrico.
36. Fenolio ing. Michele Antonio.
38. Solaroli di Briona march. Matilde.

ROCCIAMELONE, via nella borgata Campidoglio, oltre la barriera del Martinetto. **Pret. Mand. VII, Sez. Borgo Dora — Delegaz. P. S. San Donato — Circoscriz. elett. Amm. Mand. VII; Polit. Collegio II.**
Sprone delle Alpi Graje, alto 3537 metri, presso Susa. Su di esso erge un monumento a Maria SS.

ROCHÉ, strada privata nella frazione Villaretto, oltre la barriera di Lanzo a sinistra. **Pret. Mand. VII; Sez. Borgo Dora — Delegaz. P. S. San Donato — Circoscriz. elett. Amm. Mand. VII, Polit. Collegio II.**

ROLANDO, fra piazza Cavour e piazza Maria Teresa (**I 9**) **Pret. Mand. IV. Sezione Po — Sezione P. S. Po — Circoscriz. elett. Amm. Mand. IV; Polit. Collegio III.**
Medico, nato in Torino il 16 di gennaio del 1773, morto vi il 28 di aprile del 1831. Scrisse sulla forza della vita e sulla struttura del cervello.

1. Biscaretti di Ruffia conte Roberto.
3. Solaroli di Briona marchese Davide.
2. Rey cav. Giacomo e figli Guido ed Ugo.
4. Id. id.

ROMA, via fra piazza Castello e piazza Carlo Felice, (Stazione Porta Nuova); è interrotta dalla piazza S. Carlo, m. 600 (**G 8**). Sino ai num. 18 e 23, **Pret. Mand. I, Sez. Dora**; indi al fine, **Pret. Mand. III, Sezione Monviso** — Da piazza Castello a piazza S. Carlo **Sez. P. S. Dora**; indi al fine **Sezione Monviso — Circoscriz. elett.** fino ai n. 23 e 18 **Amm. Mand. I, Polit. Collegio I**; dai n. 25 e 20 al fine **Amm. Mand. III; Polit. Collegio IV.**
Dedicata a questa illustre città, ora capitale del Regno, il giorno della sua annessione al regno d'Italia, nel 1870. Popolazione di Roma 463,000 circa.

1. Peracca frat. Cappa Oreste fu Giovanni.
3. Id. id.
5. Frizzoni Andrea Teod. ed altri. Bovio Angela in Belli
7. Id. id.
9. Opera Pia Gaia.
11. Società del *Teatro Carignano.*
13. Morozzo della Rocca cont. Natalina in Francesetti e baronessa Elena in Sonnino sorelle.
15. Genda Carola ved. Zeano.
Barale Gio. fu Luigi.
Silvano mad. e figlia.
17. Barale Gio. fu Luigi e Giordano Bernardino.
19. Genina Luigi e Laura
21. Perrin Gio. e figlio Teodoro.
23. Vinardi Maria in De Petro.
Rossetti Giacomo.
Gamba Bernardo (eredi).
Bertolotti Chiaffredo e Rossi Maria Teresa madre e figlio.
Pozzi Agostino e Lorenzo fu Gio.
Bertolotti Fanny in Roux.
Corso Luigia in Chiaramella.
25. Lanza Giuseppe fu Michele.
27. Rossi dottor Giuseppe.
Rossi dottor Gius.
29. Carbone Costanza ved. e figli.
31. Serra fratelli.
33. Cavalchini Paolo fu Stefano.
35. Frisetti cav. avvoc. Ferdinando.
Davico Carlo fu G. B.
37. Buridan cav. Carlo Alberto fu Paolo.
Giuliani Giorgio.
Orsolano Gio. Batt. fu Lorenzo.
39. Giuliani Giorgio.
Borot dott. Valent.
Bergia Gio. fu Gio.
Gabbio Pietro di Domenico.
41 Pia Luigia ved. Miletto (*prospiciente la via*)
Alferro Teresa fu Pietro.
Tamagnone Gius. Lorenzo fu Gio.
Maccagno Caterina fu Gio. ved. Borgi e figli.
41*bis*. Bressi Gius. e Masera Luigia coniugi
43. Varrone Maria in Grasso.

2. Di Conturbia nobili sorelle, Della Chiesa contessa Polissena in Galleani, Gribodo ing. Gio., Resicco conte Gius. Vitt. di Palazzolo, Gromaglia Emilio e Barberis Emilia in Turris, e Sciopis di Salerano e condomini.
4. Berta Pietro fu Pietro.
Spazzi Vittorio e Cesare fu Giuseppe.
6. Vitale cav. Cesare.
8, 40, 42. Albert Eugenia in Augier.
Vitale cav. Cesare.
44. Daziani Roberto fu Camillo.
46. Gallian Clelia e Luigia fu Gio Antonio, Gallian ing. Gio., Eugenio ed Ettore fu Felice ed Alipràndi Giacinta moglie Costa.
Geisser avv. cav. Alb.
48. Id. id.

20. Gonella cav. avv. Francesco.
Gonella ing. Lodovico fu Marco.
Gonella Carlo fu Marco.
22. Gonella cav. avv. Francesco
24. Gonella Maria Teresa in Denina.
26. Giacobino Augusto.
28. Bigliacav G B e figlio Riccardo.
30. Fornaris cav. Guido fu Vincenzo.
32. Blanchin Ant. e figlio Lorenzo.
34. Id. id.
36. Carron-Ceva Augusto, Enrico e Maria fu Felice.
38 Musso Sofia vedova Carron-Ceva.
40. Borbonese contessa Adele in Viglietti.
42. Borgnana-Picco Giovanna ved. Bosco.

ROMANI Felice, forma trivio col corso Casale e via Monferrato (**M 9**). **Pret. Mand. VI, Sezione Borgo Po — Sez. P. S. Borgo Po — Circoscr. elett. Amm. Mand. VI; Polit. Collegio V.**
Poeta lirico e critico, vissuto molti anni a Torino, nato in Genova nell'ultimo quarto del secolo XVIII e morto nella sua villetta di Moneglia presso Sestri-Levante nel 1865.

1. Gardino Vincenzo e figlio Vittorio.
3. Garaccioni Oreste-Luigi, e Pilade-Carlo di Luigi.
5. Morelli Ifigenia, Lidia, Ennio, Alda, dott. Dorio e Dora di cav. Efisio.
9. Monneret de Villard Delfina in Marchesa

2. Belmondo Paolo ed Edoardo fu Celestino e Ferretti Federico di Edoardo.
4. Bertinetti frat. e sor. fu Gius e Burzio Gius. e Pietro di Gio.
8. Operti Giovanni fu Matteo.
8*bis* Toesca nob. Gius. fu avv. Luigi.
10. Diatto cav. Gio.
24. Maglioni Zaveria di Giorgio.
26. Varalda avv. Teofilo fu Rinaldo.
28. Valerio Lorenza fu Gioachino moglie Morra ing. Pietro Paolo.
30. Valerio Maria fu Gioachino vedova Pignetti Bartolom.
32. Ferrero Guido fu Luigi Claudio.

RONCHI, via e strada vicinale e comunale in frazione di Cavoretto, oltre il Ponte Isabella dallo stradale di Moncalieri. **Pret. Mand. VI, Sezione Borgo Po — Sez. P. S. Borgo Po — Circoscr. elett. Amm. Mand. VI; Polit. Collegio V.**

ROSA GOVONA, fra la v. Asti e la cinta daziaria, a notte della via Villa della Regina (**M 9**). **Pret. Mand. VI, Sez. Borgo Po — Sezione P. S. Borgo Po — Circoscr. elett. Amm. Mand. VI; Polit. Collegio V.**
Benemerita fondatrice di vari istituti a Mondovì, Torino, Savigliano, Saluzzo, Chieri, ora chiamati delle *Rosine*. Nacque nel 1716 e morì nel 1779.
6. Anfossi, Berruti e C. (Ragion di Banca in Asti).

ROSINE (via delle), rimp. alla Chiesa della SS. Annunziata, da v. Po a v. dell'Ospedale, m. 300 (**I 8**). **Pret. Mand. IV, Sez. Po — Sez. P. S. Po — Circoscriz. elett. Amm. Mand. IV; Politica Collegio III.**
Prende nome dall'Istituto fondato nel 1... da Rosa Govone da Mondovì, per l'educazione delle fanciulle e per procurar alle stesse onesta esistenza col proprio lavoro. Questa benefica donna morì a Torino nel 1779.

1. Canta Francesco.
1*bis* Rebaudengo conte avv. Eugenio.
3. Demanio dello Stato (Caserma Lamarmora).
5. Istituto delle Rosine.
7,9,11,13,15. Id. id.

2. Vegezzi Angela in Bossoli.
Morgando Giuseppina in Malcotti Mart.
4. Morgando Paolina in Malcotti Filippo.
6 Borelli Gio. Michelangelo fu G. B.
8. Opera Pia S. ...
10. Borgnana Picco Giovanna ved. ...
12. Ricotti prof. M...
12*bis* Mendicità I...
14. Id. id.
16. Id. id.
18. Id. id.
20. Id. id.

ROSMINI Antonio, tra lo Scalo di Porta Nuova e lo stradale di Stupinigi (**D 12**). **Pret. Mand. V, Sez. Borgo S. Salvatore — Sezione P. S. San Salvatore — Circoscrizione elett. Amm. Mand. V; Polit. Collegio IV.**
Ecclesiastico insigne, fondatore dell'Istituto della Carità, uno dei più grandi filosofi e pedagogisti italiani, nato a Roveredo nel Trentino il 24 marzo 1797, morto a Stresa il 1° luglio 1855. I sacerdoti che ne seguono le dottrine chiamansi Rosminiani.

ROSSINI Gioachino, terza a sinistra di via Po, dal corso Reg. Margh., m. 600 (**I 6**). **Pret. Mand. VI, Sez. Borgo Po** per tutti i numeri pari, e pei dispari **Pret. Mand. VI, Sez. Dora** — Da via Po al corso San Maurizio n. dispari **Sezione P. S. Dora**, pari **Sez. Po**; indi al fine dispari e pari **Sez. Borgo Dora — Circoscriz. elett.** ... n. 19 **Amm. Mand. I, Polit. Collegio I**: dal 1 al fine e tutti i n. pari **Amm. Mand. VI; Polit. Collegio III.**
Musico di fama mondiale, autore del *Mosè*, del *Barbiere*, del *Guglielmo Tell*, dello *Stabat Mater* nato a Pesaro il 29 febbraio 1792, morto a Parigi il 13 novembre 1868.

4. Casana Plaker Elena.
3. Laugier (De) bar. Enr.
5,7. Lista civile.
11. Lista Civile (Teatro Vitt. Em.)
13. Id. id.
15. Id. id.
17,19 Lista Civile (Giardino Reale).
21. Demicheli s Massimo fu Cesare e Luserna D'Angrogna Camilla coniugi.
23. Sala Franc., Gius. e Carlo fu Cesare
25. Sassi Gio. fu Stefano.

2. R. Ospizio di Carità.
4. Demanio dello Stato (Caserma G. Arimondi).
4*bis*. Demanio dello Stato (Caserma G. Arimondi).
6. Rignon conte Felice fu Edoardo.
8. Municipio di Torino (Liceo Musicale).
10. De-Maria cav. Gius. fu Valentino
12. Id. id.
12*bis* Id. id.
14. Arnaldi Virginia fu Marcellino in Malvano Liborio.
16. Municipio di Torino
18. Id. id.
20. Id. id.
22. Gibello-Palazzo geometra Giovanni.
24. Id. id.
26. Troglia Ernesta fu avv. Francesco.

ROVIGO, via tra il Canale del Martinetto alla destra della Dora Riparia (**D 2**). **Pretura Mand. VII, Sez. Borgo Dora — Delegazione di P. S. San Donato — Circoscriz. elett. Amm. Mand. VII; Polit. Collegio II.**
Città d'Italia con circa 11,000 abitanti, capoluogo della provincia omonima. Fu feudo di Casa d'Este, il quale passò a Venezia (1500) seguendone le sorti finchè nel 1866 fu congiunta al Regno d'Italia.
4. Wild e Abegg (Ditta).

RUBIANA, via privata nella borgata Pozzo di Stura a sud della Tesoriera oltre la barriera di Francia. **Pret. Mand. V, Sez. S. Salvatore — Delegaz. di P. S. San Secondo — Circoscr. elett. Amm. Mand. V; Polit. Collegio IV.**
Comune in Val Susa sulla riva destra della Dora Riparia, abit. 3000. Colonia Alpina.

SACCARELLI Gaspare, terza via a destra di via Nizza (**D 3**). **Pret. Mand. VII, Sez. Borgo Dora — Deleg. di P. S. San Donato — Circoscriz. elett. Amm. Mand. VII; Politica Collegio II.**
Benefico sacerdote, teologo, che fondò l'Istituto della Sacra Famiglia; nacque in Torino il 6 giugno del 1817 e vi morì il 21 gennaio del 1864.

1. Barberis prof. Pietro (Istituto).
3. Rossi Clara fu cav. Valentino.
7. Giovannini cav. Domenico e De Alberti Maria-Emilia coniugi.
9. Saccarelli ing. cav. Paolo fu Carlo.
11. Pasini Chiarina maritata ing. cav. Ferria.
13. Batletta Serafino fu Giuseppe.
19. Albesiano-Pio frat.
17. Viola Pietro e Luigi fu Gio.
19. Id. id.

2. Ramella sac. Gaspare, Riva Palmira e Trezzini suor Luigia
4. Ramella sac. Gasp. e Riva Palmira.
6. Bolognino Veronica, Fogliano Maria, Sola Maria, Cametti Adele e Boasso Giovanna.
10. Parrocchia del Borgo S. Donato.
12. Cerutti Giuseppe ed Annibale fu Carlo.
14. Panizzardi Maria fu Luigi.
50. Arnolfo Isabella ved. Boba e Boba Ant., Paolo e Margherita fu Gio.
248 isol. Ospedaletto Oggero-Bessone in Vigone.

SACCHI, dal corso Vittorio Em. II a ponente dello Scalo di Porta Nuova, m. 1000 (**F 9**). **Pret. Mandamento V, Sez. Borgo S. Salvatore** — Numeri dispari **Sez. P. S. San Salvatore**, pari **Delegaz. di San Secondo — Circoscr. elett. Amm. Mand. V; Polit. Collegio IV.**
Dedicata a Paolo Sacchi da Voghera, che il dì 26 di aprile del 1852 diè rara prova di coraggio nello scoppio della polveriera di Borgo Dora.

3. Società delle Ferrovie Mediterranee.
5. Id. id.
7. Id. id.
9. Id. id.
11. Id. id.
13. Id. id.
15. Id. id.
17. Id. id.
19. Id. id.
21. Id. id.
23. Id. id.
25. Id. id.

2. Mazzonis cav. Cesare fu Paolo.
4. Grober coniugi.
8. Righini archit. Gio. fu Gaudenzio.
10. Righini Aventino fu Gaud.
12. Id. Id.
14. Ovazza Ernesto ed avv. Salvatore fu Raffael Vita.

16. Rezzonico Carlo, Ulisse e Maria fu Gio. Batt.
18. Sogno Maria fu Luigi ved. Gallo Giacomo e figlia Maria Luigia moglie di Chanaz.
20. Sogno Luigi e Carlo fratelli.
22. Davicini cav. ing Attilio.
24. Sella Lucrezia ved. Boasso e figlio Antonio fu Luigi.
26. Ratto Maria Delf. ved. Racagni.
28. Martini di Cigala baronessa Giuseppina di conte Enrico in Andreis.
28*bis* Fubini Ester Ernesta fu Samuele ved. Fubini Donato.
30. Merlo Enr. fu Felice.
32. Id. id.
34. Ceresole Margherita ved. Sciorelli.

36. Moreno commend. ing. Ottavio fu Franc.
38. Pellegrino Giulia in Beccio Marcello.
40. Debernardi cav. Michele.
42. Id. id.
44. Tedeschi comm. avv. prof. Felice fu Marco.
48. Cantara Alberto fu Romualdo e Buzzetti avv. Michele fu Carlo.
50. Faia Vincenzo e Gius. fu Secondo.
52. Maggiora Evasio di Maurizio.
54. Buzzetti Amalia, Costantino, Michele, Emma, Matilde, Umberto e Luigi Vitt. fu Giosuè.
56. Soc. Torin. di Tramways e Ferrovie economiche.
62. Giolitti frat. e sorelle fu G. B.
64. Gay Francesco-Carlo (eredi).

SAFFARONE (Strada antica), nella borgata Lucento oltre la barriera del Martinetto. **Pretura Mand. VII, Sez. Borgo Dora — Delegazione di P. S. San Donato — Circoscrizione elett. Amm. Mand. VII; Polit. Collegio II.**
Prende il nome da un'antica tenuta già dei Principi della Cisterna, i quali sul finire del XVIII secolo ne fecero costrurre l'attuale Castello ora proprietà dei Conti Valperga di Masino.

SAGLIANO, terza via a destra del corso Oporto dopo il corso Siccardi (**D 7**). **Pret. Mand. III, Sez. Monviso — Sez. P. S. Monviso — Circoscrizione elett. Amm. Mand. III; Politica Collegio IV.**
A ricordanza d'un paesello del Biellese, patria di Pietro Micca.

1. Poma Alberto.
3. Galletti Carlo di Luciano.
5. Municipio di Torino (Scuole).

2. Malvano Sara moglie Segre avv. Carlo.
4. Hebert march. Adele ved. Ferrero De Gubernatis Ventimiglia di Baussone.

SALINO (Strada vicinale alla Villa), nella frazione di S. Vito, oltre la barriera di Piacenza. **Pretura Mand. VI, Sez. Borgo Po — Sezione P. S. San Salvatore — Circoscriz. elett. Amm. Mand. VI; Polit. Collegio V.**

SALUZZO conte Giuseppe Angelo, via a sinistra del corso Vitt. Em. II prima di via Nizza, m. 1900 (**F 11**). **Pret. Mand. V, Sez. Borgo San Salvatore — Sez. P. S. San Salvatore — Circoscrizione elett. Amm. Mand. V; Polit. Collegio IV.**

Fisico insigne e generale, nato in Saluzzo il 2 ottobre del 1734, morto in Torino nel 1810. Uno dei fondatori dell'Accademia delle Scienze di Torino.

1. Zienkowiez Giulia-Melania in Szylanski ed Angelica-Giulia-Rosa in Carozzi per le loro proli nate e nascitture.
3. De Genova di Pettinengo contessa Amalia moglie Giriodi di Monastero cav. Filippo.
5. Arborio di Gattinara cont. Lidia in Marenco di Moriondo.
7. Boido Cesare, Giuseppe e Ottavia di Francesco.
9. Delrez Paolina in Persi.
11. Brun Luigi.
11*bis* Id. id
13. Ripa di Meana marchese Remigio.
15. Quartara commend. Giuseppe.
17. Bonetta Marianna.
19. Id id.
21. Bassignana Virginia ved. Righini e figli.
23. Quartara commend. Giuseppe.
25. Baudino Casimira fu Casimiro, in Torretta.
25*bis* Parrocchia dei Ss. Pietro e Paolo.
27. Lyons don Giovanni fu Giuseppe.
29. Giusiana Sebastiano (eredi).
31. Chiappa Gius. Eug. fu Giacinto.
33. Debenedetti Enrico fu Alessandro
37. Ferrero d'Ormea e di Palazzo nobile Carlo Vincenzo.
39. Rua sac. Michele e condomini.
41. Boggio cav. Antonio.
43. Boggio cav. Ant fu G. B.
45. Valle Maddalena moglie Imbrico.
47. Davicini ing. cav. Attil. e sor. fu Gio.
49. MaroccoCarlofuG B.
51. Moriondo Domenica in Arpino.
53. Debenedetti avv. Camillo.
55. Istituto Intern. Ital.
59. Piacenza e Vigliani.
61, 63. Id. id.
65. Parato avv. Domen.
69. Pagella Secondo e Ferraris Regina coniugi.
71. Robino Luigi.
73. Perrone Angela ved. Bonelli
79. Saglietti Giacomo.
81. Galli Ferdinando, Camillo, Antonio, Giuditta e Luisa fu Antonio.
83. Maestri Giulio
85. Negri cav. uff. prof. Pasquale.
91. Bassignana Virginia ved. Righini.
93. Id. id
95. Municipio di Torino (Scuole Silvio Pellico).
101. Gallea Ant. fu Gio.

2. Fubini banchiere Giacomo fu Israel.
4. Cavalli Giuseppina vedova Voli.
6. Gianotti bar. avv. Rom. Enrico.
8. Prole nata e nascitura da Stanzani Maria ed Ernesta fu comm. Filippo.
10. Merletti madre e figli fu avv. Carlo.
12. Bologna Luigia, Giuseppa e Carolina fu Luigi.
12*bis* Id. id.
14. Colli eredi fu Gio.
16. Id. id.
18. Forno Emilia ved. Pollon.
20. Id. id.
24. Municipio di Torino (Scuola Normale femminile).
26. Id. id.
28. Crucco Domenica moglie Grisone.
30. Id. Id.
32. Vassallo Marianna ved. Serratrice Michele, e figlio Vincenzo e nipoti Costa-Bochis.
34. Id. id.
36. Lanteri cav. Bernardo ed eredi di Verdoja Michele.
38. Gariglio Franc. fu Cesare.
40. Roero Pietro fu Michele.
42. Martini Eligia in Govean.
42*bis* Rossi comm. avv. Teofilo e cav. uff. Cesare, Enrico ed Ernesto fu Luigi.
44. Id. id
46. Rosso Gio. fu Gius.
48. Ajmeri Gio. fu Mich.
50. Talucchi Vespasiano
52. Prole nata e nascitura da Gambone Eugenia di Nicola moglie Pozzi Gian Alessandro.
52*bis*. Delmastro Ces., Gius. e Virginia fu Lorenzo.
56. Occelletti fratelli fu Giorgio.
58. Giriodi di Monastero teol. Filippo, (eredi), Berteu, Casalegno, Scala e Roero di Monticelli.
60. Id. id.
62. Id. id.
64. Id. id.
66. Ostano Carolina ved. Gaja e Ostano Augusta.
68. Melanotte Cristina fu Ant. moglie Serimadore Gio. Gaet.
70. Volpato fratelli e sorelle fu Giov. e loro madre Lorenzone Teresa.
72. Bongiovanni sacer. Lazzaro.
72*bis* Ceronetti ... fu Gio
74. Cosa Domenica ... Cavalleri.
74*bis* Martinotti ... fu Giuseppe
76. Fiandro Lod... (usufrutt.) e ... Margh. (prop...)
78. Grimaldi di frat... rella, Osneng... Secondo (ered... retta Lor. (e... Ceppi Gia... Bonvicino L...
82. Perrone Ange... dova Bonelli.
84. Carpegna sor... Gio
86,88 Talucchi Vespasiano.
94. Mercandino G...
98. Peila Carlo ... minio fu Gia...
100. Giraud Margherita in Cena.
102. Bianchi Alessandro
104. Bassignana Virginia ved. Righini.
108. Bardelli Felice.
110. Id. id.

SALUZZO (piazza) all'intersecazione della via omonima con via Baretti (**F 10**). **Pret. Mand. V, Sez. Borgo S. Salvatore — Sez. P. S. San Salvatore — Circoscriz. elett. Amm. Mand. V; Polit. Collegio IV.**

In onore d'una città del Piemonte, che fu capoluogo d'un marchesato, ed è ora capoluogo di Circondario Patria di Silvio Pellico, Bodoni, Diodata-Saluzzo, ed altri. Ab. 16,394.

4 Lanteri cav Bernardo.

SAN BENIGNO, via in regione R. Parco, dalla v. Maddalena alla chiesa Parrocchiale. **Pretura Mand. VII, Sez. Borgo Dora — Sez. P. S. Borgo Dora — Circoscr. elett. Amm. Mand. VII; Polit. Collegio II.**

Cospicuo Comune del Canavese, eminentemente agricolo detto di Fruttuaria, fondato nell'anno 1003, regnando Arduino d'Ivrea primo Re d'Italia, patria del maggior generale Vincenzo Robaudi, valoroso soldato ed insigne musico, e di altri stimati uomini.

SAN BERNARDINO, via tra le borgate Pozzo Strada e S. Paolo oltre il Foro Boario. **Pretura Mand. V, Sez. S. Salvatore — Delegaz. di P. S. San Secondo — Circoscriz. elett. Amm. Mand. V; Polit. Collegio IV.**

SAN CARLO, piazza a metà di via Roma, lunghezza 170, largh. 75 (**G 7**) **Pret. Mand. III, Sez. Monviso — Sez. P. S. Monviso — Circoscr. elett. Amm. Mand. III; Polit. Collegio IV.**

Innalzata su disegni del conte Carlo di Castellamonte. Dalla chiesa di questo nome, della quale Carlo Eman. I pose la prima pietra nel 1619, in onore di S. Carlo Borromeo, il quale ebbe molta parte nella fondazione della chiesa di Torino.

1. R. Ospizio di Carità (Donazione Varrone).
5. Accad. Filarmonica.
7. Accad Filarmonica.
9. Panissera di Veglio Remigio e Giuseppina.
11. Id. Id.

2. Renaud de ...n conte Em. Enrico.
4. Radicali di ...olo cont. Giuliana.
6. ... Riccardo e Vin... moglie conte ...etti.
8. Natta d'Alfiano cont. Olimpia ved. Gianazzo di Pamparato conte Ottavio.
10. Avogadro di Collobiano e Carisio conte Ferdinando.

SAN DALMAZZO, settima a sinistra di via Garibaldi rimpetto alla chiesa omonima, m. 470 (**F 6**). ... num. 21 e 24, **Pret. Mand. II, Sez. Moncenisio**; indi al fine, **Pret. Mand. III, Sezione Monviso** — Da via Garibaldi a via Cernaia **Sez. P. S. Moncenisio**; indi al fine **Sez. Monviso — Circoscriz. elett.** fino ai n. 21 e 24 **Amm. Mand. II, Polit. Collegio I**; dai n. 23 e 26 al ... **Amm. Mand. III; Polit. Collegio IV.**

Dalla chiesa di questo nome, riedificata nel 1530 da monsignor Antonio della Rovere e compiuta dall'arcivescovo Gerolamo della Rovere, in onore di S. Dalmazzo, che si crede essere stato uno dei primi a portare il cristianesimo in Piemonte e specialmente a Torino.

1, 3. ...albo Bertone ...te Raimondo.
5, 7. ...rando cav. not. ...n Giacomo.
9. Solavagione Gi... fu Guglielmo.
11. G...ni Adelina ved. ...spi.
13, 15. Provana di Collegno conte Luigi e cav. Eman., fu Francesco-Saverio.
17, 19. Vignolo Lutati Celestino ed Avico Rosa ved. Bianchi.
21. Giacomelli avv Gio.
23. Crosa comm. ... Vincenzo ed Edoardo.
25. Grisi-Rodoli della Piè contessa Orsola ved. Rockstol.
27. Id. id.

4. Gromis di Trana conte Emilio.
6, 8 Id. id.
10, 12 Confraternita della Misericordia.
14. Ospedale S. Giovanni
16, 18. Id. id. ...ani cav. Franc.
20, 22. Id. id.
24. Rey cav. Giacomo.
28. Montù Virginia ved. Ceresole.

SAN DOMENICO, seconda a sinistra di via Milano fino al corso Principe Oddone, m. 1150 (**G 6**). Sino ai num. 4 e 7, **Pret. Mand. I, Sez. Dora**; indi al fine **Pret. Mand. II, Sez. Moncenisio** — Da via Milano a via Bellezia **Sez. P. S. Dora**, indi al fine **Sez. Moncenisio — Circoscr. elett.** sino ai n. 7 e 6 **Amm. Mand. I. Polit. Collegio I**; dai n. 8 e 9 al fine **Amm. Mand. II; Politica Collegio I.**

Dalla chiesa omonima, fatta nel secolo XIII e ... nel secolo XIV. In una piccola casa vicina era una volta il Tribunale dell'Inquisizione.

1. ... Casa della Divina Provvidenza.
3. Id. id.
5. Tron Maria.
7. Aseggiano frat. fu Giuseppe.
9. Mazzonis cav. Federico fu bar. Paolo.
11. Id. id.
13. Municipio di Torino (Tribunale Correzionale).
17. Massimino di Ceva marchesa Elvira in Spinola.
19. D...iotti avv. Lor.
21. ...retti Carlo (eredi).
23. ... id
25. Caretti Attilio, Maria e Lidia fu Giacomo e madre Battaglio Ottavia ved. Caretti.
27. Gay Carolina fu Francesco ved. Usseglio Lorenzo.
29. Demanio dello Stato.
35. Gilardi Lucia in Poesio, e Poesio Rosa in Lisa Mattia.
37. Musso Domenico.
43. Malinverni avv. Carlo (eredi).
45. Piana Gugl.
47. Id. id.
49 Preve Filippo.
51. Sacco G R.
53. Caffarel Alb. Ernesto.

2, 4. Piovano Matteo fu Paolo Antonio.
8, 10. Osped. S. Luigi.
12. Nasi Gio. (eredi). Ferreri Maria ved. Binone
12*bis* Carrera Rosa Ludovica ved. Vernoni
14. Serratrice Teresa vedova Griffa e Gondolo cav. Giorgio.
16, 18 Id. id.
20. Zappata Carolina fu Carlo.
22. Ammin. del Fondo per il Culto (Monastero Santa Chiara).
24 Id id.
28. Confraternita del SS. Sudario della B. V. delle Grazie.
30. Istit. figlie Militari
32 Id. id.
34. Momigliano Giacomo fu Isaia.
36. Demanio dello Stato
40. Bocca Giuseppina in Lovera.
42. Musso Domenico.
44. Buzzetti Amalia, Costantina, Michele, Emma, Matilde, Umberto e Luigi-Vitt., fu Giosue.
48. Bertagna padre e figli
50 Debernardi Eugenio
50*bis* Debernardi Eugenio fu Pietro.
52. Pelissone Camilla vedova Gay, Merlo Gius., Gio. ed Anna.
54. Caffarel Alberto Ern.

SAN DONATO, da piazza Statuto alla barriera del Martinetto, m. 1250 (**D 5**). **Pret. Mand. VII, Sezione Borgo Dora — Delegazione di P. S. San Donato — Circoscrizione elett. Amm. Mand. VII; Polit. Collegio II.**

Da una chiesa antichissima circondata da una borgata fuori mura, dedicata a questo Santo e distrutta dai Francesi nel 1536.

1. Lamberti Pietro fu Gennaro.
1*bis* Cravario Angelo e Rovere Alessandro.
3. Sperino dott. Felice e Maria fu Casimiro
5. Id. id.
7. Resegotti Lorenzo fu Gius.
9 Viglino Lor.
11. Camparo frat. e sor. fu Gio.
13. Rosso Giacinta ved. Demaria e figlio Gio. Batt.
15. Sillano cont. Teresa. Ciocchetti Gio., Norina e Cristina fu Lorenzo. Istituto della Sacra Famiglia.
17, 19. Id. id.
21. Parrocchia del Borgo S. Donato.
21*bis* Cerutti Giuseppina ed Annibale fu Carlo.
23. Pasini Chiarina fu comm. Alb.
25. Bubbio cav. Alberto.
27. Piovano Bartolomeo e Lucia fu Giuseppe e Piatti Bartolomeo di Carlo.
29. Casale, Fiore e Testore. Casale, Fiore frat. e sorelle, Testore, e Berteu.
31, 31*bis*, 33. Conservatorio del Suffragio. cav. Agostino.
35, 37. Berteu canonico
39. Rossetti Pietro.
41. Id. id.
43. Cadario Gio., Rosa Linda fu Giuseppe.
43*bis*. Rolla Teresa fu Giuseppe ved. Boita e figli.
45. Fenoglio ing Pietro, Guido e Stefano fu Giovanni.
47. Carre Rosa in Badanelli avv. Bern.
49. Benech Maria moglie Destefani Sisto.
51. Id. id.
53. Baralis Maria fu Gio. ved. Ferroglio e figli
55 Tagliaferri cap. Florenzio fu Camillo e Carrera Maria fu ing. Pietro coniugi. Flecchia geom. Domenico ed Olivero Carolina coniugi.
57. Fiorio cav. Cesare Alfredo ed Enrico e loro madre Oxilia Madd. ved. Fiorio.
65. Re Virginia, Rey Lucia, Savino Maddalena e Pennazio Rosa.
67. Id. id.
69. Albera sac. Paolo e condomini.
69*bis*. Albera e Soci.
71. Visetti Carlo fu Vincenzo.
73. Feyles Mart. fu Gio.
75. Id. id.

2. Rubiola Maurizio e Canuto Maria coniugi e figli.
4. Gandiglio Giulio, e Luigia fu Salvatore.
4*bis* Bermondi Sofia fu conte Bartol. ved. Botteri Nicomede.
6 De Benedetti avvoc. Camillo fu Alessan. Barberis coniugi. Mondino Antonio fu Pietro e Marengo Teresa fu Giacomo coniugi.
8. Rossetti cav. Filippo fu Giacomo.
8*bis* Dury Adelaide ved. Gribaudi.
10. Renaudi Enrico fu Simone.
12. Galleani d'Agliano nob. Callisto fu Nicola.
14. Sicco Giacomo e Bocca Luigia con.
16. Cornagliotti Ferdin. di Eugenio.
18. Guala Margherita vedova Richiardi e figlie Camilla ed Enrichetta.
20. Masprone Carlo.
22. Avenati Pietro.
24 Merlo Carlo fu Carlo.
26. Guglielmino Giuseppe.
30. Berutto Francesco e Brunero Maria in Sacco Francesco.
32. Girardi Caterina. Abiate Lod. fu Luigi.
34. Mattea Domenica in Enrietto.
36. Gioria Carlo fu Carlo Domenico.
38. Deagostini Giuseppa in Ferrero Ferd.
40. Lovera Franc. fu Giovanni.
40*bis*. Id. id.
42 Id. id.
44 Lovera Efisio fu Giovanni.
46. Mulassano Ant. ed Amilcare fu Andr.
48. Barosso Severino.
50. Piccini coniugi.
52. Valletti Pietro fu Maurizio.
54. Rolla-Chetto Vittoria in Bardano e Itala Clelia in Brignone.
56. Pacchiardi Giov. e Margherita in Buffo fu Pietro.
58. Guglielminetti Lorenzo fu Pietro.
60. Id id.
62. Id. id.
64. Aimone-Cat Caterina in Giorin.
66. Camandona Gio. Battista Bartolomeo.
66*bis* Id. id.
76. Borselli Luigia, Maria e Teresa fu Antonio.
80, 82. Agnelli Delfina fu Lorenzo moglie Varesio Umberto.
84. Manzone Enrichetta fu Franc. moglie di Botta Natale.
86. Manza Delfina di Giacomo moglie Manzone Michele.
88. Falco Emma, Mario, Guido, Gino e Giorgio fu Achille.
90. Id. id.
92. Azimonti Gius. fu Angelo.

SAN FRANCESCO DA PAOLA, terza a destra di via Po fino al corso Vittorio Emanuele II, n. 930 **(H 8)**. **Pret. Mand. IV, Sezione Po — Sez. P. S. Po — Circoscrizione elett. Amm. Mand. IV; Polit. Collegio III.**

Dalla chiesa dedicata a questo Santo, incominciata nel 1632, per munificenza della Duchessa Maria Cristina, annessa anticamente al convento dei Frati Minimi, compiuta nel 1657.

1. Righini Carlo.
3. Demanio dello Stato (Comando Militare).
5. Id. id.
7. Id. Id.
9 De Gregorio Anna e Fede di marchese Leopoldo.
9*bis* Passarino cav. Angelo fu Gaspare.
11. Costa Carrù della Trinità conte Paolo
13. Id. id
15. Id. id
17. Demanio dello Stato (Museo Industriale)
19. Id. id.
21. Alessio Teresa ved. Rossi.
21*bis*. Id. id.
23. Collegio S. Giuseppe (Direzione).
25. Municip. di Torino.
27. Botta Virginia ved. Ghisio Gius.
29. Pavesio Ang., Rosa, Luigi, Cesare.
31. Pautassi frat. e sor.
33. Piccola Casa della Divina Provvidenza
35. Asinari Verasis di Castiglione Clementina fu Clem. (eredi).
39. Id. id.
37. Id. id.
44. Albertengo di Monasterolo conte Alessandro.
43. Arnaud di San Salvatore cont.ª Maria moglie Filippi di Baldissero cav. Enr.
45. Id. id.

2. Rignon conte Felice.
4. Barone Marianna ved. Bertolotti.
6. Rovere Gius. fu Stef, fratelli e sorelle.
8. Cornero Maria ed Ida di Roberto.
10. Minola Luigi fu Bart.
10 *bis* Belli frat. fu Carlo.
12. Siccardi frat. (Ditta).
12*bis* Arbori di Gattinara conte... Lidia in Mar... di Moriondo.
14. De Co... contessa Mari... Gazelli Bruc... Ceresole e Pal...
16. Id. id.
18. Sinigaglia Gius... Moise e Salv... fratelli.
20. Collegio Cacci...
22. Id. id
24. Camera di Com...
26. Id. i...
28. Id. i...
28*bis* Id. i...
30. Biandrà di R... conte avv. Ma... conte Vespas...
32. Melano Giov... Battista.
34. Id. id
36 Lajolo di Cos... madre e fig... fu Ferdinando.
38. Marchis Gio. fu Ant.
40, 42. Besana Ma... Maria di Gior... moglie Garbagn... dott. Emanue...
44. Mattone Luigia ... Bruno.
46. Pellegrino Gius...

SAN GIOBBE, penultima a destra del corso Regina Margherita prima della piazza Em. Filiberto prende nome da un'antica osteria ivi esistente **(H 5)**. **Pret. Mand. VII, Sez. Borgo Dora — Sez. P. S. Borgo Dora — Circoscriz. elett. Amm. Mand. VII; Polit. Collegio II.**

1, 3, 5. Scotto sorelle e Priora Eugenio.
7. Ricca Giuseppe. Maggia Giuseppe.
2. Labbro Gio. fu Vitt.
2*bis* Gambone Nicola e figli.
4. Gambone Nicola e Rasino Maria Teresa coniugi
6. Romana Camillo ... Francesco.
8. Id. Id.
10. Id. id. Ardissone Franc. ... Andrea ed Os... Deltina coniugi Ponte barone Luigi.
12. Tapparelli Cesare fu Carlo.

SAN GIOVANNI (Piazza), lunghezza m. ... largh. 45. **(G 6)**. **Pret. Mand. I, Sez. Dora — Sez. P. S. Dora — Circoscriz. elett. Amm. Mand. I; Polit. Collegio I.**

Basilica metropolitana, incominciata nel 1492, compiuta nel 1498 e dedicata a S. Gio. Battista.

1. Lista civile.
9. Rubeo comm. Teofilo, ten. generale.
11. Battaglia Clementina in Deponti (eredi).
13. Di Savoia Carignano Principe Tommaso.
6. Municipio (Scuole Torquato Tasso).
8. Aprile Eugenia in Casalegno Gius.
10. Giuganino sac. Carlo e sac. Bartolomeo fu Michele.
14. Lista civile.

SAN LEONE (Vicolo), secondo a destra del corso Regina Margherita, oltre la piazza Eman. Filiberto (G 6). **Pret. Mand. VII, Sez. Borgo Dora — Sez. P. S. Borgo Dora — Circoscriz. elett. Amm. Mand. VII; Polit. Collegio II.**

1. Macario Domenico e Filiberti Angela coniugi.
2. Mentasti sacerdote Edoardo.
3. Donna Maria Camilla vedova Gianotti di Scopello
4. Gaudenzio fratelli e sorelle fu Agostino.
5. Id. id.
7. Piccola Casa della Divina Provvid.
Casserano Pietro.

SAN LORENZO (Vicolo), a destra di via Venti Settembre prima della piazza S. Giovanni **(G 6)**. **Pret. Mand. I, Sez. Dora — Sez. P. S. Dora — Circoscriz. elett. Amm. Mand. I; Politica Collegio I.**

1. Di Savoia Carignano Principe Tommaso, (Chiesa di San Lorenzo e adiacenze).
2. Di Savoia Carignano Principe Tommaso.

SAN MARTINO (Corso), tra le piazze S. Martino e Statuto, m. 210 **(D 5)**. **Pret. Mand. II, Sezione Moncenisio — Sez. P. S. Moncenisio — Circoscrizione elett. Amm. Mand. II; Politica Collegio I.**

In memoria della battaglia vinta dall'Esercito sardo il 24 di giugno del 1859 sui colli di tal nome, tra Rivoltella e Pozzolengo, in Lombardia.

1. Bossi Giuseppina ved. Nervo Pietro.
2. Buzzetti fratelli e sorelle fu Carlo.
3. Chiesa Ida fu cav. Innocente.
4. Lombardi Michele.
5. Id. id.
8. Compagnia Anon. d'assicuraz. contro gli incendi.
7. Cottolengo Benedetto.
10. Id. id.

SAN MARTINO (Vedi Val San Martino).

SAN MARTINO (Piazza), di fronte alla Stazione di Porta Susa, lungh. m. 195, largh. 80 **(D 6)**. I numeri pari **Pretura Mand. II, Sez. Moncenisio**, i dispari **Pret. Mand. III, Sezione Monviso** — Numeri dispari **Sezione P. S. Monviso**, pari **Sez. Moncenisio — Circoscriz. elett. Amm. Mand. II; Polit. Collegio I.**

1. Ceriana Pietro fu Giuseppe.
7. Raby cav. Michele fu Francesco.
3. Id. id.
9. De Filippi avv. Gius.
5 Raby Rosalia in Rodina dott. Gaspare.
97 isol. Soc. Ferrovie Mediterranee. Staz Porta Susa.

SAN MASSIMO (Via), quinta a destra di via Po, n. 870 **(I 8)**. **Pret. Mand. IV, Sez. Po — Sez. P. S. Po — Circoscrizione elett. Amm. Mand. IV; Polit. Collegio III.**

Dalla chiesa omonima innalzata nel 1845 su disegno dell'architetto Carlo Sada, in onore di San Massimo, primo vescovo di Torino, diffonditore del Cristianesimo.

1. Bossi Stefano di Domenico.
7. Corsi di Bosnasco cav. Policarpo ed Olivazzi Cecilia coniugi.
5. Miglieno Giovanni.

9. Meneglio-Regis Emilia moglie Tagliano Gio. Virginio.
11, 13. Gallenga avv. Vinc. fu Giacinto.
17. Mendicità Istruita.
19. Id. id.
21. Id id.
23. Monastero di San Giuseppe.
25. Id. id.
27. Id. id.
31. De Medici Giacomo ed Isabella ved. Le Beuf fu Gerolamo.
33. Id. id.
33*bis*. Ospedale di San Giovanni.
35. Municipio di Torino
41. Faussone di Clavesana contes.ª Clementina in Ripa di Meana
43. Mazzuri Gio. fu Giorgio.
45. Cavallotto Oreste fu Edoardo, Cauda Edoardo fu Cesare e Cauda Ernesto ed Enrichetta fu Cesare.
47. Alessio avv. Vittorio Donaudi cav. Felice (eredi).
49. Gani conte Cesare, Raimondo ed Anna fu Carlo.
51. Ceresole Celestina in Fasolis.
53. Gavigliani Adele e Laura fu Carlo
55. Gardini Baldassarina ved. Arrigotti.

4. Quassolo Francesco fu Francesco.
6. Belloni Federico fu Pietro.
8. Cuniberti avv. Ernesto-Maria e Pavesi madre e figlie fu Cesare.
10. Ceriana ing. cav. uff. Arturo.
12 Ferrero d'Ormea march. Gust. Cam.
14. Segre Augusto di Salomone.
16. Id. id.
24. Osped. San Giovanni.
26. Id. Id.
28. Perrone di S. Martino conte Eugenio
30. Auberti cav. avv. Pietro fu Gio.
32. Cucciola Pie.
34. Grober comm. avv. Antonio.
36. Sella Giacomo.
38. Barbavara dei conti Barbavara di Gravellona nob. Giuseppe fu Cesare-Andrea.
40. Calcina Costanza vedova e figlie.
42. Lancia Geremia fu Vincenzo.
44. Luzzati Ida e Marco di avv. Ippolito
46. Masprone Giuseppe e Pietro fratelli.

SAN MAURIZIO (Corso), tra il corso Regina Margh. ed il fiume Po, m. 1150 **(L 8)**. Dal num. 1 al 23 e dal 2 al 6 **Pret. Mand. I, Sez. Dora**; indi al fine **Pret. Mand. VI, Sez. Borgo Po** — Numeri dispari **Sez. P. S. Borgo Dora**, pari sino a via Rossini **Sez. Dora**; indi al fine **Sez. Po — Circoscriz. elett.** fino al n. 6 **Amm. Mand. I, Polit. Collegio I**; dal n. 1 e 8 al fine **Amm. Mand. VI; Polit. Collegio III.**

Duce della Legione Tebea, martire, protettore della Casa di Savoia. Una spada della Sala d'Armi è creduta la sua. Alla Legion Tebea si deve in gran parte l'importazione del Cristianesimo in Piemonte e Liguria.

1. Della Porta cav. avv. Alessio.
3. Id. id.
5. Id. id.
7. Id. id.
9. Della Porta cav. avv. Alessio e frat. Della Porta fu not. Carlo.
11, 13. Id. id.
15. Lungo Filippo.
17. Pozzi Mentore di Angelo.
19. Demichelis Massimo fu Cesare e Luserna d'Angrogna Camilla coniugi.
21. Della Porta Severino e Gian Luigi fu Carlo e madre Pezzana Giuseppa.
23. Id. id.

25. Gibello-Palazzo geometra Giovanni.
27,29. Quaranta conte avv. Filip. fu Felice.
31. Levi dott. Ernesto.
33. Id. id.
35. D'Harcourt (eredi).
37, 39. Jaggi Carolina e Margherita fu Gius.
41. Credito Fondiario di S. Paolo.
43. Pocobelli Elena vedova Craveri e figli.
45. Id. id.
47. Id. id.
51. Perottimadre e figlie Maestri Arturo fu avv. Luigi.
55. Farina ing. nobile Corrado Giuseppe ed eredi di Cesare.
57. Farina cav. avv. nob. Enrico.
59, 61. Roeseler Matilde fu cav. Carlo moglie Guidazio Alessand.
63. Ferrero Mich. fu Ant.
65. Falco Aristide fu Salvatore.
67. Scacca-Barozzi Francesca ved. Antonelli
69. Antonelli ing. Cost.
71. Bianchi Giuseppina fu Gregorio
73. Bertolino Enr. e Prospero e loro madre Cravero Apollonia.
75. Giaume avv. canon. cav. Carlo e Silvia.
77. Boffa Maria, Antonietta ed Angelina sorelle fu Franc. e loro madre Carolina Fraschina
79,81. Id. id.

2 Lista civile.
4. Id. id.
6. Id. id.
8. Municipio di Torino
10. Giachino Giacomo.
12. Casana barone avv. Ernesto.
14. R. Ospizio di Carità.
16,18. Id. id
20. Macario Giacomo e figli (Ditta).
22. Demanio dello Stato (Caserma di San Teobaldo).
24. Fubini cav. Salomon fu Samuel.
26. Colombo-Gabri Giuseppe, Laguzzi Angela Carlotta coniugi e figli.
28. Barabino Diligenza e Maria fu Domenico.
30. Reyneri cav. Giov. Batt. fu Amedeo.
32. Pocobelli Elena vedova Craveri.
34-36. Prato avv. Dom. e Martorelli Licinia coniugi.

SAN PAOLO (via di). Via comunale, a sud-ovest delle carceri giudiziarie (**B 8**). **Pret. Mand. V, Sezione Borgo S. Salvatore — Deleg. di P. S. S. Secondo — Circoscr. elett. Amm. Mand. V; Polit. Collegio IV.**

Perchè conduce alla polveriera messa in passato sotto la protezione di S. Paolo apostolo.

1. Milani Gius. ved. Martino.
3. Rezzonico Carlo, Ulisse e Maria fu Gio. Batt.
42 Marchetti di Muriaglio Alberto e madre.
98 isol. Società Ferrovie Mediterranee.

SAN PIETRO IN VINCOLI, da via Cottolengo al Fortino (**G 4**). **Pret. Mand. VII, Sez. Borgo Dora — Sez. P. S. Borgo Dora — Circoscriz. elett. Amm. Mand. VII; Politica Collegio II.**

Dalla chiesa di questo nome, dedicata all'Apostolo e primo Papa, ed annessa ad un cimitero ora chiuso, detto volgarmente *San Pè d'ij coi*.

5. Scorla Giovanna ved. Colla.
9. Asteggiano fratelli.
11, 13. Rebagliati Onorina fu Gio. Batt.
15. Id. id.
17. Municipio di Torino (Cimitero).
29. Piccola Casa Divina Provvidenza.
10. Piccola Casa Divina Provvidenza.
18. Municipio di Torino
20. Demanio dello Stato
22. Id. id.
24. Charbonier, Ribet e C. (Ditta).

SAN QUINTINO, prima via a sinistra di v. [illegible] Settembre, m. 1200 (**E 8**). **Pret. Mand. III Sezione Monviso — Sez. P. S. Monviso — Circoscrizione elett. Amm. Mand. III; Polizia Collegio IV.**

A ricordo della battaglia di *Saint-Quentin* in Francia da Em. Filiberto il 10 di agosto
3. Rayneri e C. (Ditta).
5. Mayor des Planches comm. avv. Edmon.
7. Municipio di Torino (Scuole Monviso).
9. Pichetto Carolina fu Albino.
11. Id. id.
13. Segre avv. Carlo fu Emilio.
17. Cibrario conte Ippolito e Craveri cav. Ignazio.
19. Meregaglia Daniele, Valentino, Edoardo e sor. fu Gaetano.
21. Arnaud cont. Eugenia in Montegrandi.
23. Lupi di Moirano Alberto, Guido, Alessandro, Teresa e Maria Giuseppina di cav. Edoardo.
25. Darbesio ing. Franc ed Antonietta fu Giuseppe Emilio.
29. Massa comm. ing. Mattia.
33. Axerio Pietro.
35. Melchioni cav. Ant.
37. Parrocchia dei Ss. Angeli Custodi
39. Opera Pia Viretti.
45. Carre Rosa in Badanelli.
47. Candellero Carlo fu Apolline.
49, 51. Enrietti sac. Giacomo e condomini (Ospizio di S. Antonio).
53. Tiboldo Antonio e Francesco fu Ferdinando.
55. Cavalchini Roero di S. Severino cont.ª Maria moglie Averoldi Gherardo.
4. Municipio di T [illegible] (Istituto Tec [illegible]
6. Municipio di T [illegible] (Forofrument [illegible]
8. Borgo Giovan [illegible]
10. Id.
12. Soc. acqua pot [illegible]
14. Id.
16. Chiesa frat. [illegible]
18. Rossi Angelo, [illegible] tore del Reg [illegible]
20. Brunetti [illegible] fu Amedeo.
22. Camerana cav. [illegible] Enrico.
24. Bertola avv. F [illegible] Camilla, Caro [illegible] Lidia fu Fel [illegible]
28 Canova cav. Carl [illegible]
30. Germano Gio. fu An [illegible] Germano frat [illegible] sorelle fu An [illegible]
32. Serra march. Gerol [illegible]
34. Martinolo Teresa, vedova Vigliani.
36. Marchis Teodoro fu Giacomo.
38, 40. Tomasina Gius. scultore.
42. Andreone Gio. fu Giuseppe.
44. Faletti Emilio fu Gio. Maria.
46. Besozzi Gius (eredi)
48. Calvi Maddal. ved. Lasagno e figlie.
50. Malcotti Carlo.
52. Bourge Emilia e Carolina di Giorgio.
54. Curioni comm. avv. Gio. fu Giuseppe.
56. Durando Gius fu Fel
58. Tiboldo Antonio e Franc. fu Ferdin.
60. Cavalchini Roero di S. Severino contessa Maria moglie Averoldi Gherardo.

SAN ROCCHETTO, via nel Borgo Campidoglio, oltre la barriera del Martinetto. **Pret. Mand. VII, Sezione Borgo Dora — Delegazione di P. S. San Donato — Circoscrizione elett. Amm. Mand. VII; Polit. Collegio II.**

SAN ROCCO, via nella frazione Cavoretto, oltre il Ponte Isabella. **Pret. Mand VI, Sez. Borgo Po — Sez. P. S. Borgo Po — Circoscrizione elett. Amm. Mand. VI; Polit. Collegio V.**

SAN SECONDO, terza via a sinistra del c. Vittorio Em II, dopo la Stazione di Porta Nuova, m. 1400 (**F 9**). **Pret. Mand. V, Sez. Borgo S. Salvatore — Delegaz. di P. S. San Secondo — Circoscriz. elett. Amm. Mand. V; Polit. Collegio IV.**

[illegible] luogotenente della Legione Tebea, martirizzato [illegible] il 300 presso a Salussola (Biella), oppure, al [illegible] d'altri autori, a Ventimiglia Ligure, apporta[illegible]e assieme a S. Maurizio del Cristianesimo in [illegible]monte e Liguria.

[illegible]al Chiaffredo fu [illegible]anc'esco.
[illegible]ppa Angelo fu [illegible]rdinando.
[illegible] Gautier Luisa Carola, Edoardo Carlo di Carlo.
Darbesio Elisabetta ved. Pianzola.
[illegible]neo avv. comm. [illegible]doardo.
[illegible]Gottelland avv. Alberto fu Franc.
[illegible]staldi frat. e sor.
[illegible] Ferrero avv. [illegible]iacomo-Antonio.
[illegible]sso avv. Alberto e [illegible]estina, Silvio, Maria-Adelaide ed [illegible]rene di Alberto.
[illegible] Rocca ing. Alfredo fu cav. avv. Luigi.
Allegre Sofia vedova Dall'Orso e Dall'Orso Giulia Pernana in Canzio.
Morello Elisabetta fu Vittorio in Lancia Vincenzo.
Gilardini Erminia e Luigi fu Vinc.
Municipio di Torino (Magazzino attrezzi pulizia stradale).
[illegible] R. Alb. Virtù.
Liveriero dott. Armando fu Emilio.
Dineo avv. comm. Edoardo.
Id. id.
Società Cartiera Ital.
Campanella e Ferrari Ditta corr. in Torino
Gamna Delfina moglie Sirombo dott. cav. Natale
Rezzonico Carlo, Ulisse e Maria fu G. B.
Giovenale Antonio fu Michele.
[illegible] Gotteland ing. Mario ed avv. Alberto di Alfredo.
[illegible] Nigra avv. Gustavo
Parrocchia di S. Secondo.
Azzario Pietro fu Giuliano.
[illegible] Stefani Flora ved. Roncati e Ritt-Roncati Emma-Matilde in Cerino-Zegna.
Gamna Luigi.
Bottero Benedetto-Vittorio fu Filippo.
22. Griggi-Montù dottor Amedeo, geom. Ern. e nipoti fu Attilio.
24. Daneo comm. avv. Edoardo fu Carlo.
26 Negri Ifigenia e Giuseppina fu Matteo.
28. Imperatori fratelli fu Felchino e Borghi Santina ved. Imperatori.
30. Brero Modesta in Mino.
32. Alzona Candido e Pessina Francesca coniugi.
34. Società Asili Infant.
38. De Bernocchi Gius. (eredi).
40. Chiola cav. Enrico.
42. Palestrino Teresa in Bianchi cav. Cesare.
44. Leonardi Camillo.
46. Chiarini Lucia Pia ved. Piattini Ferdinando.
48. Favro Gius., Eugenio, Camillo, Giovanni e Rosa in Pazzini Angelo, fratelli e sor. di Pietro.
50. Piccatti Carlo e Rivo Giuseppa coniugi.
52. Bruno Maria in Scacchetti.
54. Griffa Lod.
56. Chiesa cav. Enrico.
58. Rignon cav. Vittorio
60. Amerano coniugi.
62. Zolla G. B. fu Carlo.
64. Quarelli Morino Adelaide e Quarelli Martel Clotilde.
66. Rignon conte Felice fu conte Edoardo.
68. Matetti Marcello fu Giuseppe.
70. Perino Domenico Fedele fu Michele.
72. Zolla Gio. Battista fu Carlo.
74. Novarese ing. Umberto fu Camillo e Taccone Teresa coniugi
82. Socco Alfonsa fu Vincenzo moglie Piasco comm. Candido
84. Clemente Gio. Batt. fu Francesco.
86, 86*bis*. Clemente G. B. fu Franc.
88 Beghelli Nestore e G. B. fu Filippo.
100 Favero Paolo ed Oberti Giuseppina coniugi.

SAN SIMONE, tra la via Borgo Dora e la via del Fiando (**G 4**). **Pret. Mand. VII, Sezione Borgo Dora — Sez. P. S. Borgo Dora — Circoscriz. elett. Amm. Mand. VII; Polit. Collegio II.**

Dall'antica chiesa (ora soppressa) del Borgo Dora dedicata ai Ss. Simone e Giuda.

1. Gaggiotti sorelle.
3. Municipio di Torino (Scuole Borgo Dora).
7. Decarlini Giacomo, Maddalena ed Angela fu Giuseppe e nipoti fu Giovanni Battista e Darò Michele.
Decarlini Giuseppe Michelangelo ed Ernesta.
Giachino dott. cav. Gio. Batt.
9. Società Ferr. Torino-Cirie-Lanzo.
15. Salomone fratelli e sorelle fu Ant.
2. Società Gen. d'Assicuraz. Venezia.
4. Dorna Marietta ved. Vigna.
6. Id. id.
8. Società della Ferrov. di Lanzo.

SAN VITO, strada comunale per Revigliasco e strada vicinale presso il Ponte Isabella, oltre la barriera di Piacenza. **Pret. Mand. VI, Sez. Borgo Po — Sez. P. S. Borgo Po — Circoscrizione elett. Amm. Mand. VI; Polit. Collegio V.**

SANTA CHIARA, terza via a sinistra di via Milano, fino a via Saccarelli, nel borgo S. Donato metri 1380 (**F 5**). Sino ai num. 3 e 8, **Pret. Mand. I, Sez. Dora**, dai num. 5 e 10 al 45 e 62, **Pret. Mand. II, Sez. Moncenisio**; indi al fine, **Pret. Mand. VII, Sez. Dora** — Da via Milano a via Bellezia **Sez. P. S. Dora**; da via Bellezia al corso Princ. Oddone **Sez. Moncenisio**; indi al fine **Delegaz. San Donato — Circoscrizione elett.** fino a in 3 e 8 **Amm. Mand. I, Polit. Collegio I**; dal 5 al 35 **Amm. Mand. II, Polit. Collegio I**; dal 10 al 64 **Amm. Mand. II; Polit. Collegio II.**

Dal monastero di questo nome esistente in questa via, e dalla chiesa eretta nel 1745 in disegno dell'architetto Bernardo Vittone.

4. De Bernocchi Pietro fu Giacomo.
Riccardi Flaminia fu Giuseppe vedova Anglesio avv. Gius. Giacinto.
3. Boglia D. Gio. Batt., Berro D. Giuseppe, Maina e Zuccotti.
Riccardi Flaminia fu Gius. ved Anglesio avv. Giuseppe Giacinto.
Piovano Elisa fu Vincenzo.
5. Mattirolo fratelli e sor. fu avvocato Adolfo.
9. Parrocch. di S. Agostino.
15. Vigna Domenico fu Francesco.
17. R. Manicomio.
19. Istituto delle figlie dei militari.
27. Demanio dello Stato (Distretto militare)
31. Vinca Adele ved. Moglini e figlia Vinc.ª
33. Vota Domenico di Melchiorre.
35. Rosso Ang. e Bracco Adele - Maddalena coniugi.
44. Bottione Ferdinando fu Giuseppe.
43. Prochet Roberto di Matteo.
49. Dellacqua Pietro fu Giuseppe.
51. Conti Francesca ved. Dompè e figli.
53. Varvello Paolo e Lorgo Giuseppina coniugi (eredi).
55. Deagostini Lorenzo.
57. Manifattura Pellami e Calzat. (Società Anonima).
59. Bianco Margherita e Giuseppe fu Gio.
61, 61*bis*. Negro Pietro.
63. Gerbino Mansueto.

4 Bertolotti Giulio, Adolfo, Guido, Maria ed Adele fu Gius.
8. Thermignon madre e figli.
Mossello Innocenza vedova Rinaldi e figlio.
Macario Bernardo e nipoti.
10. Carbone cav. Felice.
12. Gianoglio Guglielmo e Salto Carolina coniugi.
14. Recanzone Andrea, Giacomo e Stefano fratelli.
Vernier Amalia.
16. Id. Id.
18. Vigna Domenico fu Francesco.
20. Filippa Carolina moglie Biasoli.
Filippa Carlo fu Luigi.
Filippa Anna-Maria fu Felice.
22. Ficetti Clara vedova Grandis e figlia Angiolina.
Cortella Franc. fu Domen. e Balestra Clotilde fu Gio.
24. Gallo Lor. fu Gio.
26. Borgna Ferdinando.
28 Audisio eredi fu Ang.
30. Cavallo Celestino fu Francesco.
32. Rossi Adelaide.
34. Blanchetti fratelli fu Ippolito.
36. Bosio Lor. (eredi).
38. R. Manicomio.
40. Ospedale di S. Luigi.
42. Id. id.
44. Beccari Giuseppa ved. Zora Gius.
46 Id. id.
48. Id. id.
48*bis* Id. id.
50. Rignon cav. Vittorio fu Enrico.
52. Id. id.
54. Perucca Enrico e Giovanni.
56. Peruzzi-Toso Cater.
58. Faia Vinc. e Gius.
60 Bellia cav. Giuseppe (eredi).
64. Busala Innocenzo.
66. Pulciano monsignor Edoardo (Istituto S. Pietro).
68. Talmone M. (Ditta).
70 a 76. Manifatt. Pellami e Calzature (Società Anonima).
78. Recanzone Andrea, Giacomo e Stefano fu Giovanni.
80. Id. id.
82. Id. id.
84. Manero Ant. fu Gio.
86. Cuccotto Antonio, Vittoria in Strumia e Giovanna in Girardi.
88, 88*bis* Municipio di Torino.

SANTA CROCE, a sud-ovest della piazza Carlo Emanuele II (**H 8**). **Pret. Mand. IV, Sez. Po — Sez. P. S. Po — Circoscriz. elett. Amm. Mand. IV; Polit. Collegio III.**

Dalla chiesa di questo nome innalzata su disegni del Juvara. Essa fa parte dell'Ospedale Militare e non è aperta al pubblico.

1. Passarino cav. Angelo fu cav. Gaspare.
3. Segre Augusto di Salomone.
2. Tamagno comm. Francesco.
4. Provincia di Torino (Caserma dei Carabinieri).
6. Demanio dello Stato (Ospedale militare della Divisione di Torino).

SANTA GIULIA, via intermedia fra i corsi Regina Margherita e S. Maurizio, in direzione nord-ovest sud-est, m. 1050 (**M 7**). **Pret. Mand. VI, Sez. Borgo Po — Sez. P. S. Borgo Dora — Circoscriz. elett. Amm. Mand. VI; Politica Collegio III.**

Dalla chiesa apertasi nel 1866 e dedicata a questa Santa per desiderio della marchesa Falletti di Barolo, nata Giulia Colbert, che diede la maggior parte dei fondi per la sua erezione.

17. Trabbia Giov. Michele, Giuseppe e Carlo fratelli.
19. Cantello Elisabetta.
21. Cantello Elisabetta in Bonelli.
23. Pecco avv. Basilio e Pietro fu Edoardo.
23*bis* Id. id.
25. Florio Rosalia, Secondina e Tecla fu Carlo.
27. Banca d'Italia.
31. Crolle dott. Martino fu Vincenzo.
37. Ballario dott. Fiorenzo.
41. Marucchi Giacomo.
43. Alberletti Giovanni e Falcione Delfina coniugi.
45. Solaro del Borgo march. Paola ved. Carron di S. Tommaso.
47. Cuttica dott. Pietro.
49. Sella Erminia ved. Stoppani e figlio avv. Gius.
53. Depetris Giuseppina in Velasco Emilio.
57. Pace Gaspare Antonio.
63. Carlino Angelo
2 Piano Vitt. Augusto fu Gio. Batt.
4. Demichelis Massimo fu Cesare e Luserna d'Angrogna coniugi.
6. Sacco Adelaide in Scavarda Giuseppe.
18. Antonioletti Maddalena vedova Fornari e figli.
20. Colla Olga e altri Vincenzo
22. Ospizio Israelitico di Torino.
Zaninetti Silvio Domenica ed Isodeo fu Carlo.
26. Barone Maddalena vedova Mondo figlio.
28. Aymerito Clem...
30. Caraccio Basili...
38. Sella cav. Giac...
40. Veglio Giuseppe e Michele fu M...
42. Pozzi Gio. e ... Margherita con...
46. Pepoli cont.ª Maria fu conte Ippolito ved. Santi Cesare.
50. Matthieu di Pian Villar conte Vitale (eredi).
52. Canonica comm. Pietro fu Giulio.
54. Brizio Biagio.

SANTA GIULIA, piazza in fondo alla via Bo... (**L 7**). **Pret. Mand. VI, Sez. Borgo Po — Sezione P. S. Borgo Dora — Circoscriz. elett. Amm. Mand. VI; Polit. Collegio III.**

1. Tonè Antonio fu Angelo.
3. Gay Giuseppe-Enrico e Chiambretto Carolina coniugi.
5. Opera Pia Barolo.
7. Id. id.
9. Lotti Domenico fu Giuseppe.
44 Pantaleone Camilla ved. Peliti Luigi.
2. Collegio Artigianelli di Torino.
4. Id. id.
6. Opera Pia Barolo.
8. Collegio Artigianelli di Torino.
10. Canonica comm. Pietro fu Giulio.
42. Ospizio Israelitico.

SANT'AGOSTINO, sesta a destra di via Garibaldi, m. 350 (**F 5**). **Pret. Mand. II, Sez. Moncenisio — Sez. P. S. Moncenisio — Circoscriz. elett.** fino ai n. 19 e 24 **Amm. Mand. II, Politica Collegio I**; dal n. 26 al fine **Amm. Mand. II. Polit. Collegio II.**

Dalla chiesa dedicata a questo patrono, fondata fin dal 1368 e concessa agli Agostiniani. Sorge sulle rovine d'una antica parrocchia dell'850 dedicata ai Ss. Filippo e Giacomo.

1. Massone Mario di Emilio.
3. Tonso Du-Bois Alfredo fu Virginio
5. Tomola cont. Petronilla in Nazzari di Calabiana.
7. Borani Gio. e Camilla fu Biagio.
9. Demanio dello Stato (Corte d'Appello).
11. Municipio di Torino (Corte d'Assise).
13. Gondolo Giorgio e Griffa ved. Teresa.
15. Conservatorio delle SS. Rosario.
17. Parrocchia di sant'Agostino.
19. Id. id.

2 Nicolis di Robilant nob. Antonio C. A.
Gio. fu Carlo eredi) e figlie Teresa e Maria.
Ignazio e sor.
prof. Costanzo di Pietro.
Nicelli Carlo fu av. avv. Candido.
elli Elena in Bertini
Rey frat. (Ditta).
Mazzonis cav. derico fu barone olo.
ggio Celestina ed sabetta fu Pietro.
rera Rosa-Lodonea ved. Vernoni.
Segue 18 Borelli zia e nipote Nasi cav. Gio. (eredi).
20. Denina Chiaffredo.
Boggio Celestina ed Elisabetta fu Pietro.
Rossi Stefano di Domenico.
Aprà Eleonora fu G.
22. Rossi Stefano di Domenico.
24. Id. id.
26. Oppelt Carolina ved. Piano.
28. Tavella Giuseppe e Giacomo di Giuseppe.
30. Bellia cav. geometra Giuseppe (eredi).

SANTA LUCIA (Via e Strada di), nella frazione Cavoretto, oltre il ponte Isabella, stradale di ...calieri. **Pret. Mand. VI, Sez. Borgo Po — Sez. P. S. Borgo Po — Circoscrizione elett. Amm. Mand. VI; Polit. Collegio V.**

SANTA MARGHERITA per Pecetto già di Moncucco, strada comunale oltre la piazza Gran Madre di Dio pel viale Villa della Regina. **Pretura Mand. VI, Sez. Borgo Po — Sez. P. S. Borgo Po — Circoscrizione elett. Amm. Mand. VI; Polit. Collegio V.**

SANTA MARIA, da via Botero a via S. Dalmazzo in continuazione di via Monte di Pietà (**F 6**). **Pretura Mand. II, Sez. Moncenisio — Sez. P. S. Moncenisio — Circoscr. elett. Amm. Mand. II; Polit. Collegio I.**

Dalla chiesa di questo nome, eretta sopra una antica cappella nel 1751. È comunemente chiamata Santa Maria di Piazza, e vuolsi che la sua fondazione risalga ai tempi di Carlomagno.

Capris di Ciglie conte Zaverio fu Ottavio.
Severino Angela in Severino.
Lotti Lorenzo fu Pietro.
Lengini Carolina e Dorio fu Gio. Batt.
Rabbi Giovanni.
Martelli Vittoria in Alasia.
9. Martinolo Giacinto.
11. Pelazzo Carolina in Mattioda Domen.
2. Rasini di Mortigliengo conte Zaverio.
4. Id. id.
6. Borgogno cav. prof. Giuseppe (eredi).
10. Provana di Collegno conte Luigi e cav. Eman. fu Fr. Zaver.

SANTA MARIA (Vicolo), accanto alla chiesa di detto nome (**F 6**). **Pret. Mand. II, Sez. Moncenisio — Sez. P. S. Moncenisio — Circoscrizione elett. Amm. Mandamento II; Politica Collegio I.**

Gai Federico.
Parrocchia di Santa Maria.
Marelli sorelle di Remigio.
Secco Carlotta ved. Cometti.
Segue 2. Riccò Franc. Marello Stefano, Teresa, Carlotta ed Angela fu Carlo.
4. Fitz Fortunata vedova Segre
6. Tapparelli Ida in Rizzoglio.

SANT'ANNA (Strada vicinale di), tra le frazioni di Santa Margherita e Val San Martino, oltre la piazza della Gran Madre di Dio. **Pret. Mand. VI, Sezione Borgo Po — Sez. P. S. Borgo Po — Circoscriz. elett. Amm. Mand. VI; Politica Collegio V.**

SANT'ANSELMO, dal corso Vittorio Eman. II al corso del Valentino, m. 575 (**G 9**). **Pretura Mand. V, Sez. Borgo S. Salvatore — Sezione P. S. S. Salvatore — Circoscriz. elett. Amm. Mand. V; Polit. Collegio III.**

Arcivescovo di Cantorbéry, autore di opere teologiche, nato in Aosta nel 1033, morto nella Badia di Sant'Edmondo in Londra nel 1109.

1. Nuva contessa Giulia in Cavalli d'Olivola.
3. Vincendet Anna Agata ved. Cimaz e figli Illuminata, Serafino, Pietro, Sebastiano ed Aldrina
5. Univers. Israelitica.
7. Id. id.
11. Civelli Carlo ed Antonio e Zamberletti Giuseppe e Mario.
13. Saluzzo di Paesana Artemisia, Aurelia e Maria di march. Mario.
15. Violini Emilia ved. Zanzi
17. Cravero Maria-Teresa-Sebastiana fu Francesco.
19. Tirozzo Francesco di Giacomo.
21. Robert Teresa fu Giacinto moglie Chicco.
23. Rossi Gius. fu Gius.
25. Guino Luigi.
27. Bonavera dott. Lor.
29. Capelli Teresa fu Francesco.
31. Buridan Clotilde fu Paolo ved. Mottura cav. Matteo.
33. Caramora Angela-Maria, Carlo e Giuseppe fu Pietro.
35 Id. id.
2. Copasso Paolo.
4. Rolandi Eufrosina ved. Copasso e figli.
6. Peracca frat.
8. Scrivano Roberto fu ing. cav. Giacinto.
10. Allasia dott. Giacomo fu Tommaso.
Scrivano Roberto, predetto.
42. Id. id.
44. Adorni dott. Nicolò.
46. Id. id.
48. Fino Luigi fu Giuseppe.
20. Grana Francesco fu Giovanni.
22, 24. Arnò ing. Ricc., avv. Carlo e Cleofe di comm. ing. Valentino.
26. Ferraris not. Vitt. e Perussia Olimpia coniugi, Perussia Augusta in Clara avv. Giuseppe.
28. Milanaccio frat. e sor. fu Franc.
32. Tinivella Giuseppe fu G. B.
34. Giusiana Sebastiano (eredi).
36. Sbodio Cam. di Fran.
38. Castelli Paolo fu Enr.
40, 42. Lanza Giovanni fu Ottavio.
41. Id. id

SANTAROSA Pietro Derossi (di), ultima via a sinistra di piazza Statuto (**D 5**). I Num. pari Pret. Monviso, i dispari **Pret. Mand. II, Sez. Moncenisio — Sez. P. S. Moncenisio — Circoscr. elett. Amm. Mand. II; Polit. Collegio I.**

Patriota e ministro, nato a Torino il 21 aprile del 1805, morto il 5 di agosto del 1850. Fu uno dei promotori delle libertà piemontesi e dello Statuto.

1. Majat geom. Carlo.
3. Buzzetti fratelli e sorelle fu Carlo.
5. Lombardi Michele.
7, 9. Comp. Anon. d'Assicurazione contro gli incendi.

SANTA TERESA, da piazza San Carlo a piazza Solferino, m. 315 (**G 7**). Num. pari **Pret. Mand. I, Sez. Dora**, dispari **Pret. Mand. III, Sez. Monviso** — Numeri dispari **Sezione P. S. Monviso**, pari **Sezione Dora — Circoscriz. elett.** n. dispari **Amm. Mand. III, Politica Collegio IV**; pari **Amm. Mand. I, Polit. Collegio I.**

Dalla Chiesa di tal nome, costruita dal 1642 al 1674 ed abbellita dal Card. Rovero di Pralormo, se ne attribuisce il disegno da alcuni al P. Valperga, e da altri al P. Andrea Costaguta, due illustrazioni, in quei tempi, dell'Ordine dei Carmelitani scalzi.

0. Renaud de Falicon conte Emilio.
1. Pallavicino Mossi marchesa Albertina in Compans di Brichanteau.
   Merletti madre e figli fu avv. Carlo.
   Alessio frat., Donaudi Felice (eredi).
3. Pallavicino Mossi marchesa Albertina in Compans di Brichanteau.
5. Amministrazione del fondo pel culto (Chiesa di S. Teresa)
7. Scalvedi Luigi e Casimira in Germano fu Giacomo.
9. Banca Commerciale Italiana.
11. Pallavicino Mossi marchese Giuseppe.
13. Aprile Maria in Bonetti Angelo.
15. Gaja Gio. per la sua prole.
17. Vivalda di Castellino march. Carlo.
19. Id. id.
2. Geisser avv. cav. Alberto.
   Rossi senat. Angelo.
4. Id. id.
10. Compans di Brichanteau march. Carlo, deputato.
12. Rey cav. dott. Eugenio.
14. Grasso cav. Vittorio fu Ant.
   Grasso cav. Vittorio fu Antonio.
   Reviglio Gio. fu Gius. Gaspare.
   Cucco Lor. e Rosa fu Pietro.
   Rosazza sorelle fu Cipriano
   Perino eredi di Margherita vedova Pereno
16. Dettoni Giovanni.
18. Provana di Collegno baronessa Luisa moglie Cavalchini Garofoli.
20. Id. id.
24. Ducco cav. Gio. Batt. fu Pietro.

SAN TOMMASO, seconda a sinistra di via Garibaldi fino a via S. Teresa, m. 345 (**G 6**). **Pretura Mand. I, Sezione Dora — Sez. P. S. Dora — Circosc. elett. Amm. Mand. I; Polit. Coll. I.**

Dall'antichissima chiesa dedicata a questo Santo, riedificata nel 1584 sotto Carlo Emanuele I. Parrocchia anteriore al 1300. Restaurata nel 1743, venne affrescata ed elegantemente decorata a cura de' parrocchiani negli anni 1864-65 e recentemente adattata a nuova forma per esigenze di pubblica viabilità dall'ing. Conte Carlo Ceppi.

1. Ferreri avv. Oscarre fu Camillo.
3. Id. id.
5. Martinotti geom. Domenico
7. Antonielli d'Oulx conte Annibale.
9. Mottura cav. avv. Emilio e Marchesi ing. Enrico e fratello e sorelle.
11. Barucchi frat. e sor. e Moriondo eredi.
17. Municipio di Torino (scuole Pacchiotti)
21. Pataccia Giuseppe. Negri Panacea in Pataccia.
23. Garneri Giulio. Censi Giuseppina.
25. Ferrero Adele fu Giov., moglie Rosano Camillo.
   Cassina ing. Gio.
   Sella Tancredi.
   Congregazione di Carità.
   Zanna dott. Pietro.
27. Cassina ing. Gio.
2. Chiolero Antonietta fu Matteo.
   Tappa Albertina ved. Chiolero.
   Balbiano di Colcavagno frat. e sor.
4. Sacerdote Elvira ved. Olivetti.
   Vischi Enrichetta in Geymonat.
   Borelli eredi di G. B.
6. Polliotti Caterina in Toffanetti.
10. Sada eredi dell'architetto Carlo.
12. Piccarde... nedetto, Gius. ed Anna fu Franc.
24. Ospedale di S. Gio.
26. Dettoni Giovanni
   Ospedale di S. Giov.
28. Dettoni Gio.

SANTORRE SANTAROSA, prima via a destra del corso Casale, m. 350 (**M 9**). **Pret. Mand. ... Sez. Borgo Po — Sez. P. S. Borgo Po — Circoscriz. elett. Amm. Mand. VI; Polizia Collegio V.**

Uno dei primi iniziatori del movimento liberale italiano nel 1821. Chiaro scrittore, nato in Savigliano il 18 novembre del 1783. Esiliato in Parigi, visse vita povera, partì quindi con Giacinto Collegno alla difesa della Grecia nel 1824 e fu colà la morte nella battaglia di Navarino.

1. Ferrero Mich. fu Ant.
3. Id. id.
5. Martinelli Angela in Arnoldi.
7, 9. Balestra avv. Ang. (eredi).
15. Raimondo don Francesco Andrea fu Gio. Battista.
19. Carbonero Fortunato fu Giovanni.
21. Bonamico avv. Maurizio Giuseppe.
2. Francesia Anna-Maria vedova Polla Martino.
4. Pastore Pietro fu Andrea
6 Demarchi Luigi
12. Cauda Lucia fu Gio. in Rocco.
14. Mensa Angelo fu Sebastiano.
16. Demarchi Luigi.
18. Gariglio Domen. fu Vinc.

SANT'OTTAVIO, quinta via a sinistra di via della Zecca, fino al corso Regina Margherita, m. ... (**L 6**). **Pret. Mand. VI, Sez. Borgo Po** — Indi via Zecca al corso S. Maurizio **Sez. P. S. Po**: indi al fine **Sez. Borgo Dora — Circoscrizione elett. Amm. Mand. VI; Polit. Collegio III.**

Uno dei martiri della Legione Tebea ucciso alla fine del III secolo nella regione Valdocco, e le cui reliquie sono nella chiesa dei Ss. Martiri.

1, 3. Ciravegna Maria ved. Signorini.
5. Castelli Emilia in Peschel Massimil.
7. Casalegno avv. cav. Edoardo fu Andrea.
9. Caretto Felice fu Francesco.
11, 13. Banca d'Italia.
13*bis*. Id. id.
15. Id. id.
17. Colla Olga e Martini Vincenzo.
27. Cunaccia Maria in Rivoiro.
8. Perotti madre e figli.
10. Maestri Arturo.
12. Farina ing. nob. Corrado Gius. ed eredi di Cesare.
16. Naretto Gio. fu Dom.
18. Borletto Lodov.ª ved. Molinari Min Ant.
20. Zaninetti Silvestro, Domenico ed Amedeo fu Carlo.
24. Gugliermino Carlo (eredi).
26. Florio Achille di Bernardino.

SASSARI, via a mattina del corso Princ. Oddone, e a nord all'Oratorio Salesiano (**F 3**). **Pret. Mandamento VII, Sez. Borgo Dora — Sezione P. S. Borgo Dora — Circoscriz. elettorale Amm. Mand. VII; Polit. Collegio II.**

Città della Sardegna, capoluogo della provincia omonima. Abitanti 38,000.

5. Mandosso Egidio di Luigi.
7. Patrone Felice (eredi) e Tagini Caterina.
2. Boaglio Teresa ved. Perlo e figlie.
4. Debernardi Antonio fu Tommaso.
6. Gamba Lucia fu Lor. ved. Sapetti.

SASSI, strada comunale nella borgata omonima, oltre la Madonna del Pilone. **Pret. Mand. VI, Sezione Borgo Po — Sez. P. S. Borgo Po — Circoscr. ... elett. Amm. Mand. VI; Polit. Collegio V.**

SAVIGLIANO, via parallela a nord-est della via Cottolengo oltre la nuova Stazione di Smistamento (G 3). **Pret. Mand. VI, Sez. Borgo Dora — Sez. P. S. Borgo Dora — Circoscriz. elett. Amm. Mand. VII; Polit. Collegio II.**

Città capoluogo di mandamento nel circondario Saluzzo, provincia di Cuneo, con abit. 15,521.

Luogo antichissimo, con importanti officine per costruzione di materiale ferroviario e ponti in ... Patria di Santorre Santarosa, ed altri illustri.

1. Soc. Fabbrica Felice in Casale.
3. Sciolotti Brigida di Giovanni.
5. Ferrino Severina (eredi).
7. Mancardi Domenica moglie Ansaldi, Umberto, Emilio e Carlo fu Pietro.
32. Colombo Riccardo fu Moise e Lamberti Giovanni.
34. Valentino Tecla fu Angelo ved. Moris.
54. Laurenti Achille, Albino ed Edoardo fu Carlo.
56. Id. id.
58. Id. id.
60. Richiardi, Vorwerk et Sohn, Società in accomandita semplice.

SAVIO FRATELLI (Vedi Fratelli Savio).

SAVOIA (Piazza), sul crocicchio di v. della Consolata e v. del Carmine, lungh. m. 75, largh. 75 (**F 5**). **Pret. Mand. II, Sez. Moncenisio — Sez. P. S. Moncenisio — Circoscr. elett. Amm. Mand. II; Polit. Collegio I.**

A ricordanza della Provincia staccata dal Piemonte nel 1860, d'onde ebbe origine la nostra Casa Regnante e che diede illustri uomini nelle scienze e nella magistratura, e prodi guerrieri.

5. Massimino di Ceva marchesa Elvira in Spinola.
2. Becchia del Pozzo cav. comm. Carlo.
   Ricci Lia vedova Bellardi
4. Pucci-Baudana Eugenia ed Antonietta fu commend. avv. Giulio.
   Ciarotti avvocato Roberto fu cav. Taddeo.
6. Opera Pia Barolo.
8. Ospizio delle Orfane.

SAVONA, già del Mercato, alla destra della Dora, fra i ponti Mosca e delle Benne (**H 5**). **Pret. Mand. VII, Sez. Borgo Dora — Sez. P. S. Borgo Dora — Circoscr. elett. Amm. Mandamento VII; Polit. Collegio II.**

Città d'Italia; capoluogo di circondario nella provincia di Genova e compartimento marittimo. Ha porto sicuro e discreto commercio. Abit. 38,355.

2. Bavera frat. e sor.
4. Id. id.
6. Carbone Margherita fu Carlo Filiberto.
   Carbone cav. Felice.
10. Id. id.
14. Società italiana per il Gaz.
16. Id. id.
28. Soc. Italiana per il Gaz.
30. Id. id.
32. Id. id.
34. Id. id.
36. Id. id.
38. Id. id.
40. Bosco Giacomo fu Giuseppe.
42. Raby avv. Luigi fu Franc.

SCARAFIOTTI, strada privata nella borgata Bertoulla, oltre il Regio Parco. **Pret. Mand. VII, Sez. Borgo Dora — Sez. P. S. Borgo Dora — Circoscriz. elett. Amm. Mand. VII; Polit. Collegio II.**

SCARAVELLA, via privata nella borgata Madonna di Campagna, oltre la barriera di Lanzo. **Pret. Mand. VII, Sez. Borgo Dora — Delegazione di P. S. San Donato — Circoscriz. elett. Amm. Mand. VII; Polit. Collegio II.**

SCHINA Michele, via a ponente della via Rivoli tra la strada di Francia e la via Cibrario (**C 4**). **Pretura Mand. VII, Sez. Borgo Dora — Delegazione P. S. San Donato — Circoscr. elett. Amm. Mand. VII; Polit. Collegio II.**

Rinomato professore dell'Università Torinese, che diresse lo stimatissimo *Archivio di medicina pratica universale*, e scrisse molti lavori sulla patologia generale, sulla etiologia, la semeiotica e la terapeutica. Morì nel 1848, e gli ammiratori gli fecero porre un busto sotto il secondo porticato del cortile dell'Università.

56. Novarese Antonio fu Carlo.
58 Flecchia Pietro fu Gio. e Ghiano Rosa coniugi.
94. Martinengo Maddalena fu Gio. Batt. in Mensio Biagio.
96. Negro Antonio e Margherita in Neirotti, Rivotella Michele, Gio., Ant. ed Angela fu Felice.
51 isol. Giovanolo Pietro e Rossio Angela coniugi.
Segue 51 isol. Rivotella Felice e Rossio Giuseppa coniugi.
54*bis* isol. Martinengo Maddalena moglie Mensio Biagio.
79. Borio Gius. e Luigi fu Giuseppe.
403, 405. Rosso Pietro fu Martino
407. Verney Rosa fu Gius. ved. Raviola.
409. Verney Rosa fu Gius. Ant ved Raviola.
441. Ghione Giuseppe fu Gius. e Fraire Lucia fu Stefano coniugi.

SCLOPIS Federico, corso diagonale a sud del giardino del Valentino, tra il corso Massimo d'Azeglio ed il ponte Principessa Isabella (**G 13**). **Pretura Mand. V, Sez. Borgo S. Salvatore — Sezione P. S. San Salvatore — Circoscr. elett. Amm. Mand. V; Polit. Collegio III.**

Valente giureconsulto, nato a Torino il 10 gennaio del 1798, morto l'8 marzo del 1878. Ministro sotto Carlo Alberto, ebbe parte importantissima nella promulgazione dello Statuto. Fu Presidente del Senato. Il suo nome si rese celebre per la parte avuta nel definire la questione dell'*Alabama* sorta tra l'Inghilterra e gli Stati Uniti.

SCUDERIE REALI (via delle), da piazza S. Giovanni (**G 6**). **Pret. Mand. I, Sezione Dora — Sez. P. S. Dora — Circoscriz. elett. Amm. Mand. I; Polit. Collegio I.**

3. Ormezzano Savino fu Gio. Batt.
5. Cantù cav. notaio Gius. fu Carlo.

SCUDERIE REALI (vicolo) (**G 5**). **Pret. Mandamento I, Sez. Dora — Sez. P. S. Dora — Circoscriz. elett. Amm. Mand. I; Politica Collegio I.**

3. Masoero Luigi e Giacomo.
   Vecchia Giovanni.
   Battagliero Michele, Maria Carolina, Domenica, Luigi ed Annibale fu Giac.
   Battagliero Lucia, Carolina, Adele, Ercole e Rosa di Gius.
   Battagliero Gio. fu Eusebio.
Segue 3. Battagliero Rosa ved. di Battagliero Stefano.
2. Brodà frat. fu Giac.
   Bresso Teresa ved. Racca.
   Gianotti Matteo e Sittaglia Anna coniugi.
4. Canavero sor. fu Giovanni.

SCUOLE (Via delle), da via Garibaldi a via Giulio a nord-ovest di p. Savoia, m. 350 (**F 5**) **Pretura Mand. II, Sezione Moncenisio — Sez. P. S. Moncenisio — Circoscriz. elett.** fino ai n. 15 e 12 **Amm. Mand. II, Polit. Collegio I**; dai n. 17 e 14 al fine **Amm. Mand. II: Politica Collegio II.**

Un tempo un gran numero di scuole esisteva in questa via. V'è ora il Collegio Nazionale.

4. Demanio dello Stato (Collegio Nazionale).
3. Parrocchia del Carmine.
5, 7. Ottolenghi contessa Celestina.
9. Dogliotti avv. Lor.
9*bis* Id. id.
11. Spanna avv. Cesare e Lena fu Orazio, e Antonelli avv. Cesare Aug. (eredi).
13. Sacco - Scanagatti Adelina.
15. Id. id. Pasquale Pietro.
47. Lesca coniugi.
19. R. Manicomio.
21. Id. id.
23. Id. id.
2. Saluzzo di Paesana e Castellar marchese Marco fu Federico.
4. Id. id.
6. Gay di Quarti cav. Leopoldo (eredi).
8. Nuvoli conte Luigi.
10, 12. Ricardi di Netro conte Feder.
14. R. Opera della Mendicità Istruita.

SEBASTIANO VALFRÈ, seconda via a sinistra del corso Vinzaglio, m. 350 (**E 7**) **Pretura Mand. III, Sez. Monviso — Sez. P. S. Monviso — Circoscriz. elett. Amm. Mand. III: Polit. Collegio IV.**

Religioso della congregazione di S. Filippo, nato in Verduno nel 1629 e morto in Torino il 30 gennaio 1710, che si segnalò nell'assedio di Torino del 1706.

5. Demanio dello Stato (Caserma Pietro Micca).
2 Vercellone Giustina in Viglani.
8. Munic./Scuola Tecn. G. Sommeiller.
14. Carignano Franc. fu Giuseppe.
18. Martiny cav. Franc. fu Gio. Lod.

SEGRE (Strada privata alla Villa), in regione di Cavoretto, oltre la barriera di Piacenza. **Pretura Mand. VI, Sezione Borgo Po — Sez. P. S. Borgo Po — Circoscr. elett. Amm. Mand. VI: Polit. Collegio V.**

SEGURANA Caterina, quinta via tra la via Villa della Regina e la cinta daziaria (**N 9**). **Pretura Mand. VI, Sez. Borgo Po — Sezione P. S. Borgo Po — Circoscr. elett. Amm. Mand. VI: Polit. Collegio V.**

Donna eroica, che nell'assedio di Nizza del 1543 la salvò dalle flotte riunite dei Turchi e Francesi.

SEI VILLE (Strada privata delle), dalla barriera della Villa della Regina alla via Romani in borgo Po. **Pret. Mand. VI, Sez. Borgo Po — Sezione P. S. Borgo Po — Circoscriz. elett. Amm. Mand. VI; Polit. Collegio V.**

SELLA Quintino, corso di Circonvallazione oltre Po, nel tratto compreso fra la barriera di Casale ed il Monte dei Cappuccini (ingresso al Convitto delle vedove e nubili), m. 1600 (**N 9**). **Pret. Mand. VI, Sez. Borgo Po — Sez. P. S. Borgo Po — Circoscriz. elett. Amm. Mand. VI: Politica Collegio V.**

Scienziato e uomo politico nato a Mosso S. Maria nel Biellese (1827-1884), tre volte Ministro delle Finanze. Promosse l'alpinismo, l'istruzione professionale, le casse postali di risparmio

9. Prinetto Giacomo fu Bernardo.
93. Gudetti-Serra ing. Felice di Enrico.
Silvano ing. Emilio
95. Cooperi cav. Gius.
99. Marsaglia fratelli e nipote.
105. Milano Giacomo fu Tommaso.
144. Derussy Antonietta (Istituto d'adorazione).
371. Piccola Casa della Divina Provvid. (Ospedale Amedeo di Savoia).
6. Cordoni Pietro fu Carlo.
8. Musso cav. Federico fu Domenico.
10. Biga cav. Gennaro fu Pietro.
42. Mombello Carlo e Crola Felicita coniugi.
44. Cappa Oreste.
46. Viglione Natale Francesco.
48. Barberis Paolo e Enrico.
20. Capellis Felicita fu Paolo in Varese Celestino.
38. Valerio dott. fu Gerolamo.

SESIA, via tra la barriera di Milano ed il borgo Monte Rosa. **Pret. Mand. VII, Sezione Borgo Dora — Sez. P. S. Borgo Dora — Circoscr. elett. Amm. Mand. VII; Polit. Collegio II.**

Affluente del Po, su prov. di Novara lungo 150 km. Porta sabbie aurifere. Passa presso Ver...

SERRANO, via privata nella borgata Mongin... oltre la barriera di Francia. **Pret. Mand. V, Sezione S. Salvatore — Delegazione di P. S. San Secondo — Circoscrizione elett. Amm. Mand. V; Polit. Collegio IV.**

SFORZESCA, via normale a nord del c. Vitt... Emanuele II, in direzione della via Mentana (**L 10**). **Pret. Mand. VI, Sez. Borgo Po — Sez. P. S. Borgo Po — Circoscriz elett. Amm. Mandamento VI; Polit. Collegio V.**

Villaggio a sud di Vigevano, nelle cui vicinanze il 21 marzo 1849 i Piemontesi furono assaliti dagli Austriaci, che respinsero vittoriosamente.

SICCARDI, (corso) m. 1900, fino al corso Pescatori (**F 6**) e corso (**D 8**), dalla via Garibaldi a sinistra, presso il Giardino della Cittadella, in direzione sud. Dal numero 1 e 2 al 17, **Pretura Mand. II, Sezione Moncenisio**; dal 19 al 35, **Pret. Mand. III, Sez. Monviso**; dal 39 e 88 al fine, **Pret. Mand. V, Sez. Borgo S. Salvatore** — Da via Garibaldi a via Cernaia **Sezione P. S. Moncenisio**, dalla via Cernaia al corso Vittorio Eman. II, **Sez. Monviso**; indi al fine **Delegaz. di P. S. San Secondo — Circoscriz. elett.** fino ai n. 17 e 6 **Amm. Mand. II, Polit. Collegio I**; dal n. 19 al 37 e dal 10 al 26 **Amm. Mand. III. Polit. Collegio IV**; dal 45 e 30 al fine **Amm. Mand. V; Polit. Collegio IV.**

Ministro, che nel 1850 propose l'abolizione del Foro Ecclesiastico, nato a Verzuolo nel 1800, morto a Torino il 29 ottobre 1857.

4. Gromont Carolina ved. Costa.
3. Casalegno Felicina.
5. Mazzola Evelina in Ravasenga.
7. Della Chiesa di Torre di Utelle conte Enr. e nipoti Enr. Paolo e Mario.
9 Porta cav. Remigio fu Ambrogio.
11. Demanio dello Stato.
13. Id. id.
15. Brusa Gius. fu Gius. Filipello mons. Matteo e Montefameglio teol. Pietro.
19. Pollone comm. Eugenio fu Gian Carlo.
21. Id. id.
21*bis* Id. id.
23. Ceresole Giovanni fu Gio. Batt.
31. Piacenza Luisa di cav. Felice e Drago Alfredo.
33. Radicati di Marmorito Marina, Augusto, Enrichetta e Cristina.
35. Peyretti Camilla fu Remigio.
37 Calligaris Fortunato.
45. Mazzucchetti Ida moglie Tappi.

...ellini Elisa fu ... avv. Gius.
...iana Mayneri ...bile comm. Lodovico.
...ti Carlo e Guido Enrico e loro altre Dohse Sofia.
...errini prof. cav. ...manno fu Gius.
...chini Avventino ... architetto Giovanni fu Gaudenzio, Morra ing. Anacleto fu Francesco.
... Ottolini Luigi fu Giac. ved. Bacco e figlio Bacco avv. notaio Giulio.
...rle comm. dott. ...tonio fu Gius.
...si di Bruno contessa Luigia moglie ...upi di Moirano.
9 ... Gaspari cav. Gaetano fu Carlo e Vittorina Giuseppina fu ...efano coniugi.
... Rignon contessa Maria Cristina di conte Felice, ...onsorte Gazzelli di ...ossana conte Augusto.
7... Federici di Mortorana marchese Armando fu Aless.
... Ferrone di S. Martino conte Eugenio fu conte Carlo.
77. Ferrari Ardicini contessa Ida in Grotti di Costigliole conte Carlo.
79. Tapparo dott. Felice fu Giuseppe.
2 Bellingeri Leopoldo, Giuseppe, Pio, Luigi e sorelle fu Gaetano
4. Carignano Franc. fu Gius. e figli Edoardo ed Amalia.
6 Pappi fratelli.
10. Municipio di Torino (Museo d'Artigl.).
12. Assoc. gener. degli Operai.
14. Martiny cav. Francesco.
16. Giordano Fr. (eredi).
18. Demanio dello Stato (Magaz. Genio Militare).
24. Canova cav. Carlo fu Gio.
26. Massa comm. ing. Mattia.
30. Municipio di Torino (Museo Civico, Sez. Arte Moderna).
32. Maffei di Boglio marchese Ferdinando, Alberto e Maria fu march. Annibale.
36. Brondelli di Brondello conte Si vest. fu Alberto e madre contessa Adele Barattieri di S. Pietro.
5. Pastore avv. Cesare e Decaroli Ersilia coniugi.
7. Rivaira Giovanni.
9. Gajotino Giacomo.
11. Savini avv. Gio
13. Testori Emilio, Eligio e sorelle fu Giuliano.
15. Violini Emilia ved. Zanzi.
17. Bertinetti Federico.
19. Concistoro Evangelico.
21. Ferro Natalia in Perrone Eugenio.
23. Savini avv. Gio.
25, 27. Frapolli Carlo fu Francesco.
31. Gonella comm. Alberto fu Camillo.
2. Ferraris not. Vitt. e Perussia Olimpia coniugi, Perussia Augusta in Clara avv. Giuseppe.
2 *bis* Albertone Gio.
4. Arpino Adolfo e Chamosi Anna.
6. Penna Ernesta fu Luigi in Bertela Silvio.
8. Opessi cav. Gaetano.
10. Società degli Asili infantili.
12. Proglio Carlo fu avv. Giovanni.
14. Chiaretta Eugenia ved. Testori e figlio.
16. Penna Ernesta fu Luigi moglie Silvio Bertelà.
18. 20. Id. id.
22. Tavarnelli Carlo e consorte Caprioli Carolina e Tavarnelli Giulio.
22*bis*. Zanalda Giorgio e Nante Carolina coniugi.
24. Blengini Giuseppina in Caviglia dott. Pietro.
26. Violini Emilia ved. Zanzi.
28. Fubini Alberto fu Emanuel.

SINEO Riccardo, via tra il corso Regina Margherita presso lo sbocco della via Napione e la via Machiavelli corrente lungo il Po, m. 180 (**M 7**). **Pret. Mand. VI, Sez. Vanchiglia — Sez. P. S. Borgo Dora — Circoscriz. elett. Amm. Mand. VI; Polit. Collegio III.**

Nativo di Sale (Tortona) fu patriota e statista insigne (1805-1857).

SOANA, via tra la barriera di Milano ed il borgo Monte Rosa. **Pret. Mand. VII, Sezione Borgo Dora — Sez. P. S. Borgo Dora — Circoscr. elett. Amm. Mand. VII; Polit. Collegio II.**

Affluente a sinistra del fiume Orco nel quale si getta a Pont Canavese.

SOLFERINO (piazza), all'estremità nord del corso Re Umberto, lungh. m. 280, largh. 85 (**F 7**). **Pretura Mandamento III, Sez. Monviso — Sezione P. S. Monviso — Circoscrizione elett. Amm. Mand. III; Polit. Collegio IV.**

In ricordanza della battaglia vinta dai Francesi e dai Sardi il 24 giugno 1859 contro l'Austria. Villaggio della Lombardia.

4. Deagostini Lorenzo fu Gio. Maria. Lasagno Giacinto
3. Bersanino Leone fu Pietro.
5. Rolando Gius.
7. Marsaglia fratelli fu Giacomo, e nipote Marsaglia Gasparina fu Vincenzo.
9. Baudi di Selve cav. avv. Adolfo fu Maur.
11. Ceriana ing. Francesco.
2. Soc. Teatro Alfieri.
4. Id. id.
6. Mondino ing. Luigi fu Achille.
8. Rostagno Francesco
20. Favale Carlo, Benedetto e sorelle fu Carlo.
22. Segre Elisa moglie Ottolenghi comm. Giuseppe.

SOMIS Giovanni, penultima via a sinistra del corso Principe Oddone prima dello stradale di Francia, m. 230 (**D 5**). **Pret. Mand. III, Sez. Monviso — Sez. P. S. Monviso — Circoscriz. elett. Amm. Mand. III, Polit. Collegio IV.**

Giureconsulto e scrittore, nato il 16 febbraio 1763, morto in Torino il 24 dicembre del 1839. Lasciò molte memorie di giurisprudenza, filosofia, storia e linguistica.

3. Perinetti Emanuele fu Carlo.
7. Longhi Angelo.
9. Bolfa Gio. (eredi).
11. Daghino frat. e sor. fu Giuseppe e madre Alciati Caterina.
43. Vigitello Gioachino.
45. Roda Angela ved. Sigismondi Ang
47. Occelli Ponzio
49. Baldracco Luigi, Enrico, Giacinto fu Francesco.
6. Recanzone Andrea, Giacomo e Stefano.
8. Bolfa Ettore, Alb., Virginia, Carolina, e Gabriella fu Giovanni Lorenzo.

SOMMACAMPAGNA, via a nord del corso Vittorio Em. II, oltre Po. **Pret. Mand. VI, Sezione Borgo Po — Sez. P. S. Borgo Po — Circoscrizione elett. Amm. Mand. VI; Politica Collegio V.**

Comune di 3560 abitanti nel distretto di Villafranca di Verona. Celebre come campo militare e nelle guerre dell'indipendenza nazionale.

SOMMEILLER Germano (Corso) a sud dello Scalo di Porta Nuova, tra la via Nizza ed il corso Re Umberto, m. 600 (**E 11**). **Pret. Mand. V, Sezione Borgo S. Salvatore** — Dal c. Re Umberto a via Sacchi **Delegaz. di P. S. San Secondo**, indi al fine **Sez. S. Salvatore — Circoscrizione elett. Amm. Mand. V; Politica Collegio IV.**

Uno degli ingegneri del Traforo del Moncenisio, nato in St-Jeoire (Annecy) nel 1815, ivi morto il dì 11 di luglio del 1871.

5. Bruno di Tornaforte e S. Giorgio conte Vincenzo.
9. Bosco Ernestina fu Dom. moglie Radaelli cav. Innoc.
15. Bosia Elvezio fu Ant.
17. Jachia Rita, Evelina, Ida, Annita e Leonilda fu Abramo.
19. Bosia Elvezio fu Ant.
21. Guglielminotti frat.
23. Minetti Luigi fu Pietro.
10. Silvestro Madd. vedova Carlevaris.
12. Giolitti Silvia, Pompeo, Annetta ed Enrico fu G. B.
16. Carità Gustavo, Giacomo ed Eugenio.
20. Lionne Aless.

STAMPATORI (via degli), sesta a sinistra di via Garibaldi fino al corso Oporto, m. 820 (**F 6**). Sino ai num. 18 e 21, **Pret. Mand. II, Sez. Moncenisio**; indi' al fine, **Pret. Mand. III, Sez. Monviso** — Da via Garibaldi a via Cernaia **Sez. P. S. Moncenisio**; indi al fine **Sez. Monviso — Circoscr. elett.** fino ai n. 21 e 18 **Amm. Mand. II, Politica Collegio I**; dai n. 23 e 20 al fine **Amm. Mand. III, Sez. Monviso; Polit. Collegio IV.**

In questa via era la sede della Congregazione degli Stampatori; l'arte tipografica venne introdotta in Torino nel 1474.

1. Demanio dello Stato
3. Id. id.
5, 7. Ciravegna Maria ved. Signorini.
9. Segre Emma, Ettore, Ercole, Alberto, Riccardo, Daniele, e Ruben fu Davide.
41. Franco cav. Franc.
43. Mondino Antonio.
45. Buscaglione Antonio
47. Pejla Maria in Pane.
49. Toscanelli Maria vedova Oddenino.
21. Cauvin Pasquale fu Antonio.
25. Mondino ing. Luigi
27. Vercellone cav. Benedetto.
39. Pugliese-Levi Leon Davide (eredi).

2. Balbo Bertone conte Raimondo.
4. Id. id.
6. Id. id.
8. De Giuli Gius. fu Giovanni.
10. Cornaglia Marianna in Camerano.
12. Id. id.
14. Martelli Vittoria in Alasia Giacomo. Pastore Eug. fu Gio. Rabbi Carlo fu Gius. e Rabbi Giuseppina fu Lorenzo.
16. Caraccio Basilio Bertini Angel... Piccola Casa ... Divina Provvid... Canavasso Aless... Rinaudo Giulia ... glie Bertetti Ed...
16*bis*. Canavasso A...
18. Gallo Teresa m. Caraccio Basilio Gentina Rosa in rella e prole.
20. Ceriana Vincenzo.
30. Besozzi ing. G...
32. Demanio dello St...
31,36. Id. ...

STATUTO (Piazza), al termine di via Garibaldi, lungh. 285, largh. 70 (**E 5**) **Pret. Mand. II, Sezione Moncenisio — Sez. P. S. Moncenisio — Circoscr. elett. Amm. Mand. II; Polit. Col...**

A ricordo della legge che stabilisce la base alla libertà costituzionali largite da Carlo Alberto 4 marzo 1848.

1. Rigat Lorenzo e Chiaffredo.
3. Bonavera cav. Gio.
5. Bonavera Giulia Anna in Rossi.
7. Badino cav. avv. Cosma, Ceresa Alessandro e Dario Guglielminetti avv. Guglielmo, Giulio, Amalia.
9. Id. id.
11. Righini Carlo fu Giacomo.
13. Prato fratello e sorelle fu comm. Giuseppe Giulio.
5. Vercelli... cav. Alberto.
47. Majat geo... Carlo.
4. Colongo ... avv. Luigi.
10. Rizzoglio Giacom...
42. Sola Marta fu Giu...
44. Rodella Maria ved. Lajolo Cesare.
46. Saracco ... genio e Sime... Eugenia coniug...
48. Dogliotti Ceci... ved. Colongo.

STELLONE, via privata nella frazione Molinette, oltre la barriera di Nizza. **Pret. Mand. V, Sezione S. Salvatore — Sez. P. S. San Salvatore — Circoscriz. elett. Amm. Mand. V; Politica Collegio IV.**

STUPINIGI, strada a sud-ovest dello Scalo di P... Nuova in prosecuzione della via Sacchi, m. 1280 fino alla Barriera (**D 12**). **Pret. Mand. V, Sezione Borgo S. Salvatore** — Numeri dispari **Sezione P. S. San Salvatore**, n. pari **Delegaz. P. S. San Secondo — Circoscrizione elett. Amm. Mand. V; Polit. Collegio IV.**

Frazione di Vinovo nel Mandamento di Carignano, Provincia di Torino. Questo sito è destinato alla caccia reale. Vi ha, su disegno del Juvara, un sontuoso palazzo o castello, con parco estesissimo e tenute agricole.

3. Bosso Gius. e Filippa Maria coniugi.
5. Lanfranchini Ernesto fu Franc. e Giustetti Maria di Giacomo coniugi.
7. Francia Domenico fu Tommaso e Ghersone Pierina fu Giovanni coniugi.
9. Società Coop. Ferroviaria di consumo in Torino.
45. Società Coop. ferroviaria.
21. Quaglia Luisa, Giovanna ed Adelaide fu Federico.
33. Mussa Gio. di Mich.
35. Masera Antonio.

62 ...zzetti Maria fu ...spare ved. Gar...
64 ...lato Garneri ...to.
67 ... Munic. Torino ...sa Daziaria).
69 ... Cacherano di ...cherasio frat. e ...elle.
421 isol. Giuliotti Romano barone avvocato Enr. fu Carlo Felice.
232 isol. Società Tramvia a vapore
240 isol. Ospedale Mauriziano.

SUPERGA, strada comunale che dalla borgata Sassi ... alla Basilica omonima. **Pret. Mand. VI, ... Borgo Po — Sez. P. S. Borgo Po — ...circoscriz. elett. Amm. Mand. VI; Politica ...llegio V.**

SUPERGA, prima via a sinistra della via Villa ... Regina (**N 8**). **Pretura Mand VI, Sezione ...rgo Po — Sez. P. S. Borgo Po — Circoscriz. elettor. Amm. Mand. VI; Politica ...llegio V.**

...asilica elevata da Vittorio Amedeo II sui colli ...nesi su disegno del Juvara, in memoria della ...erazione di Torino nel 1706, posta a 672 metri ...l livello del mare. Tomba dei Reali di Savoia.

1 ...oglio Pasquale e ...erlasso fratelli.
3 Massola Elisabetta e ...ostanza fu Gius.
5. Massini Vittorio di ...Paolo.
9. Municipio di Torino (Scuole Roberto d'Azeglio).
24 Mombello Carlo fu ...eo. Batt. e Crola Felicita di Antonio coniugi.
45 Morelli della Morea contessa Maria-Riccarda fu conte Giusto Emanuele.
47. Miatto cav. Giovanni fu Guglielmo.
51. Mosella cav. Guido fu Emilio.
53. Debenedetti Abramo, Giacomo e Davide frat. di Gius.
27, 29, 31. Soc. Anon. Italiana fabbricaz. bianco di zinco e prodotti chimici.
33 Id. id.
35. Peyroleri Maria in Virano comm. Carlo
39. Ballario avv. Em.
2. Broglio Giacinto fu Federico.
4. Cauda Lucia fu Gio. in Rocco.
40. Navone Enrico fu Carlo.
42. Chiappero avv. Alfr.
44. Id. id.
22. Bernard-Barret Alfonsina in Ferri ed Adelina in Fusco e Maria fu Alfonso.
44. Coppa Giuseppe fu Gio. Bio.
46. Bresciano Carlo fu Giovanni.
48. Bresciano Carlo fu Giovanni.
50. Id. id.
52. Pignata madre e figlio Stefano.
54. Gaggiotti Elisabetta ved. Cargnino.
58. Galliano coniugi.

SUSA, terza via a sinistra del corso Principe Oddone (**C 6**). **Pret. Mand. III, Sez. Monviso — Sez. P. S. Monviso — Circoscr. elett. Amm. Mand. III; Politica Collegio IV.**

Si vuole fondata dai Celti dopo una vittoria da essi riportata sopra gl'Insubri. Per la sua posizione fu chiamata or Chiave dell'Italia, or Porta della guerra. ... tempi della contessa Adelaide era riguardata ...come la capitale del Piemonte. Città, capoluogo di Circondario. Popolazione 4957. Ha parecchi preziosi monumenti antichi.

3, 5. Bellia cav. Gius. (eredi).
7. Società Italiana del ghiaccio artificiale.
15. Casa Benefica pei Giovani derelitti.
2. Poesio Giuseppe.
4. Garetti G.B. fu Tommaso
6. Copasso Luigi.

TADINI, (Strada vicinale del), tra la frazione Santa Margherita e Val Salice, oltre la piazza Gran Madre di Dio. **Pret. Mand. VI, Sezione Borgo Po — Sez. P. S. Borgo Po — Circoscrizione elett. Amm. Mand. VI; Polit. Collegio V.**

TALUCCHI Giuseppe, seconda via parallela a notte dello stradale di Francia (**C 5**). **Pret. Mand. VII, Sez. Borgo Dora — Delegazione P. S. San Donato — Circoscriz. elett. Amm. Mand VII; Polit. Collegio II.**

Distinto architetto, allievo del Bonsignore ed autore di vari importanti edifici in Torino e nel Piemonte. Morì nel 1868.

TARINO (conte Luigi), quinta via a sinistra del corso S. Maurizio, m. 275 (**I 6**). **Pret. Mand. VI, Sez. Borgo Po — Sez. P. S. Borgo Dora — Circosc. elett. Amm. Mand. VI; Polit. Collegio III.**

Generoso cittadino che usò le sue ricchezze a sollievo dei poveri. Diede 100,000 lire all'Ospizio generale di Carità, di cui era presidente.

7, 7*bis* Ferrino Paolina vedova Gastaldi.
9. Florio Rosalia, Secondina e Tecla fu Carlo.
11. Lombardi ing. Luigi e Stefano fu Giuseppe.
13. Cantello Elisabetta in Bonelli.
23. Quaglia Anna.
2. Merlo Dom. e Villata Teresa coniugi.
4. Mondino cav. prof. Casim fu Alessand.
4*bis* Ferrati avv. Cesare
6, 6*bis*. Banca d'Italia.
8. Berzia Pietro.
10. Giani Alberto fu Gius.
12. Begey avv. Attilio.
14. Banca d'Italia.
16. Solaro Marco-Eug. di Vincenzo
18. Banca d'Italia.

TEATRO (vicolo del), in via delle Finanze (**G 7**). **Pret. Mand. I, Sez. Dora — Sez. P. S. Dora — Circoscriz. elett. Amm. Mand. I; Polit. Collegio I.**

Dal teatro Carignano ad esso vicino.

2. Cornagliotti cav. ing. Giuseppe.

TENIVELLI Carlo, via normale a nord di via Cibrario (**G 4**). **Pret. Mand. VII, Sez. Borgo Dora — Delegaz. P. S. San Donato — Circoscriz. elett. Amm. Mand. VII; Polit. Collegio II.**

Nacque in Torino nel 1756. Scrisse Biografie piemontesi. Fu professore di rettorica a Moncalieri, ove avendo sedato un tumulto per la carezza dei viveri, fissando il prezzo alle derrate, venne arrestato quale rivoluzionario e fucilato nell'anno 1797.

TEPICE, via privata nella frazione Molinette, oltre la barriera di Nizza. **Pret. Mandamento V, Sezione S. Salvatore — Sez. P. S. San Salvatore — Circoscriz. elett. Amm. Mand. V; Polit. Collegio IV.**

TESSO, via privata oltre la barriera di Lanzo. **Pretura Mand. VII; Sez. Borgo Dora — Delegazione di P. S. San Donato — Circoscriz. elett. Amm. Mand. VII; Polit. Collegio II.**

Fiumicello che affluisce nella Stura presso Lanzo.

TETTI BERTOGLIO (Strada vicinale dei), frazione di Superga, oltre la borgata Sassi. **Pretura Mand. VI, Sez. Borgo Po — Sezione P. S. Borgo Po — Circoscriz. elett. Amm. Mandamento VI; Polit. Collegio V.**

TETTI GARIGLIO (Strada privata ai), frazione di Cavoretto oltre il Ponte Isabella. **Pret. Mandamento VI, Sez. Borgo Po — Sez. P. S. Borgo Po — Circoscr. elett. Amm. Mand. VI; Polit. Collegio V.**

TETTI VARRÒ (Strada vicinale ai), oltre la barriera di Orbassano. **Pret. Mand. V, Sezione Borgo S. Salvatore — Delegazione di P. S. San Secondo — Circoscrizione elett. Amm. Mand. V; Polit. Collegio IV.**

THESAURO conte Emanuele, seconda via a sinistra di via Nizza dopo il corso del Valentino (**F 11**). **Pret. Mand. V, Sez. Borgo S. Salvatore — Sez. P. S. San Salvatore — Circoscrizione elett. Amm. Mand. V; Polit. Collegio IV.**

Letterato, nato in Torino nell'anno 1591, morto nel 1677. Scrisse una *Storia del Piemonte* e una *Storia di Torino*.

1. Colomiatti coniugi e loro prole.
3. Piano avv. cav. Felice.
2. Fubini Davide.
4. Francia Luigia ved. Roda.
6. Blanchetti comm. nob. Lanfranco.
8. Prole nata e nascitura da Gambone Eugenia di Nicola moglie di Pozzi Gio. Alessandro.

TIEPOLO Giovanni Battista, ultima via trasversale al corso Dante presso il ponte Principessa Isabella (**G 13**). **Pret. Mand. V. Sez. Borgo S. Salvatore — Sez. P. S. San Salvatore — Circoscr. elett. Amm. Mand. V; Polit. Collegio III.**

Distinto pittore e incisore veneziano, uno degli ultimi della gran Scuola Veneziana, nato nel 1693, e morto nel 1770.

1. Pastore comm. Carlo, ten. generale.
10. Gerino Maria vedova Bordino e figlio Carlo.

TIZIANO Vecellio, seconda via trasversale alla via Nizza oltre il corso Dante, m. 950 (**F 14**). **Pretura Mand. V, Sez. Borgo S. Salvatore — Sez. P. S. San Salvatore — Circoscrizione elett. Amm. Mand. V; Polit. Collegio III.**

Il più grande pittore della Scuola Veneziana, nato a Pieve di Cadore nel 1477, morto il 27 agosto del 1576. Come il Vinci, egli studiò sette anni per disegnare la *Cena del Signore*, il più mirabile fra i tanti suoi quadri.

45. Garassino cav. Bartolomeo fu Angelo.
25, 27. Alleta Mich. Giu.
31. Quaranta Giuseppe fu Pietro e Manuel Maddalena fu Lodovico coniugi.
37, 39. Mombello Carlo.
43. Quaranta Giuseppe e Mannel Maddalena coniugi.
45. Borla Marianna ved. Manuel e figlie.
47. Zucca Giacomina-Giuseppina in Caligaris.
55. Savarino Carlo.
57. Pensa di Marsaglia marchesa Rosina moglie Morelli di Ticineto.
6. Martin Giovanni.
8. Id. id.
10. Morella sor. fu Lorenzo.
28. Mazzola Giuseppe fu Gio. Batt.
30. Id. id.
32. Id. id.
34. Bassignana Virginia ved. Righini e figli.
44 Bernasconi Marco fu Ferdinando.
46 Roasenda Alberto.
48. Bergagna Francesco fu Giuseppe.
60. De Gaspari cav. Gio. fu Benedetto.
62. Id. id.

TOMMASEO Nicolò, vicino al Gasometro dal Corso Reg. Margherita alla barr. del Colombaro (**M 6**). **Pret. Mand. VI, Sez. Borgo Po — Sez. P. S. Borgo Dora — Circoscriz. elettorale Amm. Mand. VI; Polit. Collegio III.**

Celebre critico e letterato, nato a Sebenico in Dalmazia. Nel 1848 quando fu proclamata in Venezia la Repubblica, fu Ministro della pubblica istruzione. Caduta Venezia esulò a Corfù ove perdette la vista; venne quindi a Torino (1854), poi si stabilì a Firenze (1865) ove morì nel 1874 compianto da tutta Italia.

TORQUATO TASSO tra le vie Milano e Quattro Marzo (**G 6**). **Pret. Mand. I, Sezione Dora — Sez. P. S. Dora — Circoscriz. elett. Amm. Mand. I; Polit. Collegio I.**

Sommo poeta epico, nato a Sorrento nel 1544. Compose la *Gerusalemme Liberata*, la più bella delle epopee italiane, in cui la robustezza del verso si accoppia all'eleganza dello stile. Condusse per molti anni una vita travagliata, perseguitato dal Duca Alfonso d'Este della cui sorella Eleonora era perdutamente invaghito, e nel 1595 chiamato a Roma dal Sommo Pontefice Clemente VIII per ricevere in Campidoglio il lauro trionfale destinato ai poeti, moriva pochissimi giorni prima della cerimonia, e precisamente il 25 aprile dello stesso anno. Fu ospite a Torino della Corte di Savoia.

1. Daziani Lor.
3. Giordano Antonio e Gardino Domenica coniugi.
Vigitello Gio. fu Mich.
5. Precerutti Carlo Gioachino di Vinc.
7. Municipio di Torino (Ospizio dei PP. Cappuccini).
Giolitti Felice, Domenico e Francesca fu Gaspare-Andrea e nipoti Enrico, Silvia ed Anna fu Gio. Battista
Giolitti Ignazio, Felice, Domenico, Anna Maria e Francesca fu Gaspare Andrea.
Marello Vittorio fu Vincenzo.
9. Bottino Anna ved. Pentenero.
Fossati-Reynero nob. Laura e Maria.
11. id. Id.

TORRICELLI Evangelista. Nell'ingrandimento a sud di piazza d'Armi, quinta via parallela a mezzodì del corso Peschiera (**C 11**). **Pret. Mand. V, Sezione Borgo S. Salvatore — Delegazione di P. S. San Secondo — Circoscriz. elett. Amm. Mand. V; Polit. Collegio IV.**

Celebre fisico e geometra, allievo di Galileo Galilei, inventore del barometro; si hanno di lui varie opere; nacque nel 1608 e morì nel 1647.

TORTONA, via interna di circonvallazione compresa tra il piazzale dinnanzi al Cimitero generale ed il Po, m. 650 (**N 7**). **Pret. Mand. VI, Sez. Vanchiglia — Sez. P. S. Borgo Dora — Circoscr. elett. Amm. Mand. VI; Politica Collegio III.**

Anticamente detta *Dertona*, è città capoluogo di circondario in provincia di Alessandria non lungi dalla Scrivia. Già colonia romana nel medio evo si resse a Comune, conta 17.457 abit.

TRANA, prima via a sinistra oltre la barriera di Francia. **Pret. Mand. V, Sez. S. Salvatore — Delegaz. di P. S. San Secondo — Circoscr. elett. Amm. Mand. V; Polit. Collegio IV.**

Paese in circondario di Susa sulla strada di Giaveno, noto pel suo Santuario e per la prossimità del lago che porta il suo nome. Abit. 1763.

TRAVERSA (Vedi delle Traverse).

TRE GALLINE (vicolo delle), primo a sinistra di piazza Emanuele Filiberto (**G 5**). **Pretura Mand. I, Sez. Dora — Sez. P. S. Dora — Circoscriz. elett. Amm. Mand. I; Politica Collegio I.**

Da un albergo di questo nome.

2. Tavella Francesco fu Gio.

TRE QUARTINI (vicolo dei), in via Bertola, in continuazione della Galleria Geisser (**G 7**). **Pret. Mand. I, Sez. Dora — Sez. P. S. Dora — Circoscriz. elett. Amm. Mand. I; Politica Collegio I.**

Da un'antica osteria di questo nome.

1. Laclaire-Pagano Corinna
2, 4. Anziano Pietro (eredi).
6. Geisser cav. avv. Alb.

TRE STELLE (Vicolo), vicino al precedente (**G 7**). **Pret. Mand. I, Sez. Dora — Sez. P. S. Dora — Circoscriz. elett. Amm. Mand. I; Polit. Collegio I.**

Da un'antica osteria di questo nome

1. Audano Alessandro e Carlo fratelli.
3. Ferreia Federico e Franzoi Francesca coniugi.
5. Anziano Pietro (eredi).

TREVISO, via lungo la sponda sinistra del canale di Lanzo nell'ingrandimento a nord-est con sbocco alla barriera di Borgaro (**D 2**). **Pret. Mand. VII, Sezione Borgo Dora. — Delegazione di P. S. S. Donato — Circoscr. elett. Amm. Mand. VII; Polit. Collegio II.**

Capoluogo della Provincia omonima, con 34,000 abit. Ebbe varie vicende: fu Provincia romana, passò poscia agli Eruli ed ai Goti; fece parte dell'Esarcato di Ravenna e del Regno Longobardo; si resse quindi a Comune e fece parte della *Lega Lombarda*; subì la signoria degli Ezzelini, Carraresi e Scaligeri. Nel 1344 si diede alla Repubblica di Venezia e unitamente a questa fu riunita al Regno d'Italia nel 1866.

29. Malacarne Carlo fu Domenico
29. Mazza Bartolomeo e Franc. fu Domenico.
31. Municipio di Torino.
37. Corino Giovanni.
43 isol. Colombo Riccardo fu Isaia.
Muggia Faustina ved. Colombo.
Lamberti Giovanni.
Valentino Tecla vedova Moris.
Tavella Fran. fu Gio.
205 isol. Barberis Gius. fu Secondo Ant.
293 isol. Malacarne Carlo fu Domenico.
4. Martinolo Giovanni e Luigi.
6, 8. Patrone Felice (eredi) e Tagini Caterina.
10, 12. Abbati frat. e sor.
24. Audifredi Vincenzo fu Giuseppe.

TRINCEE, via tra la barriera di Lanzo e la borgata Vittoria. **Pret. Mand. VII, Sezione Borgo Dora — Delegaz. P. S. San Donato — Circoscriz. elettor. Amm. Mand. VII; Politica Collegio II.**

UDINE, v. parallela a ponente della v. Vicenza (**D 2**). **Pret. Mand. VII, Sez. Borgo Dora — Delegazione di P. S. San Donato — Circoscriz. elett. Amm. Mand. VII; Polit. Collegio II.**

Città capoluogo di Provincia. Le prime notizie di Udine sono incerte. Nel secolo XIII fu retta dal suo Patriarca; nel 1445 si diede a Venezia e ne seguì poi costantemente le sorti. Abitanti 38 000.

URBANO RATTAZZI, prima via a destra di via Mazzini (**G 9**). **Pret. Mand. III, Sez. Monviso — Sez. P. S. Monviso — Circoscr. elett. Amm. Mand. II; Polit. Collegio IV.**

Ministro liberale di Vittorio Emanuele II, nato in Alessandria il 29 giugno del 1806, morto addì 3 giugno del 1873. Uomo parlamentare di polso.

1. Ospizio di Carità.
3. Capellina madre e figlio.
5. Jocteau bar. avv. Carlo Alberto fu bar. Augusto.
7, 11. Priotti Ignazio per la sua prole.
2. Casalegno Vittoria ed Ottavia sorelle fu Pietro.
6. Fubini Gustavo fu David.
8. Id. id.
10. Fubini Samuel fu Sabbato.

URBINO, via parallela a giorno della via Pesaro tra le vie Benzanigo e Udine, m. 450 (**E 2**). **Pret. Mand. VII, Sez. Martinetto — Sez. P. S. Delegazione S. Donato — Circosc. elett. Amm. Mand. VII; Polit. Collegio II.**

Città capoluogo di circondario nella provincia di Pesaro. Patria di Raffaello Sanzio, conta 18.307 abitanti.

VAGNONE, quinta via a destra della via S. Donato (**D 3**). **Pret. Mand. VII, Sezione Borgo Dora — Delegazione di P. S. San Donato — Circoscr. elett. Amm. Mand. VII; Polit. Collegio II.**

Fisico e matematico, nato a Mont-Louis (Francia), morto a Troffarello (Torino) nel 1831. Un antenato di questa famiglia nel secolo XIV faceva spontaneo omaggio alla città di Torino dei due feudi di Drosso e Borgaretto.

19. Gierleri Ernesto.
21. Id. id.
35. Novarese Franc. ed Agostino fu Carlo.

VALDOCCO (Corso), ultimo a destra di via Garibaldi, m. 450 (**E 5**). **Pret. Mand. II, Sezione Moncenisio — Sez. P. S. Moncenisio — Circoscriz. elett.** fino ai n. 7 e 8 **Amm. Mand. II, Polit. Collegio I**; dal 9 al fine **Amm. Mand. II; Polit. Collegio II.**

È oscura l'origine di tal nome. Alcuni vorrebbero derivarla dall'essersi ivi per lungo tempo giustiziati i condannati all'estremo supplizio — *Vallis occidiorum*.

1. Marchini commend. Francesco fu ing. Angelo.
3. Id. id.
5. Id. id.
7. Demanio dello Stato (Magazzino milit.).
9. Demanio dello Stato (Distretto militare).
11, 13 Beccari Giuseppa ved. Zora.
15. Beccari Giuseppa ved. Zora.
17. Pessiva Matteo e Grandi Ter. coniugi.
19. Praga Maria vedova Ferrero avv. Gius.
2, 4. Demanio dello Stato (Caserma Dabormida).
6, 8. Momigliano Giacomo fu Isaia.

VALEGGIO. Nell'ingrandimento tra la nuova piazza d'Armi e lo scalo di Porta Nuova, penultima a destra di via Sacchi (**E 10**). **Pret. Mand. V, Sezione Borgo S. Salvatore — Delegaz. P. S. San Secondo — Circoscrizione elett. Amm. Mand. V; Polit. Collegio IV.**

Dal luogo illustrato dalle vittorie dell'Esercito piemontese nel 1848. Villaggio della provincia di Verona sul Mincio, che fu quartiere generale di Carlo Alberto.

1. Elia Pietro fu Gio.
3. Nota Luigia in Celestino Nicola.
5. Società Cartiera Ital.
9. Nosenzo Bonifacio (eredi).
15. Casanova Camilla in Riva avv. Pietro.
21. Gabutti Gius. Giacomo fu Giorgio.
2. Tedeschi avv. comm. Felice fu Marco.
4. Daneo avv. comm. Edoardo
16. Allara Gio. Batt., Magnani e Noro.
24. Mazzucchelli Paolo.
26. Botto Micca ing. Gio. fu Giuseppe.

VALENTINO (corso), di faccia alla chiesa di San Salvatore in via Nizza, m. 575 (**G 11**). **Pret. Mandamento V, Sez. Borgo S. Salvatore — Sezione P. S. San Salvatore — Circoscrizione elett.** fino ai n. 9 e 6 **Amm. Mand. V, Politica Collegio IV**; dai n. 11 e 6 *bis* al fine **Amm. Mand. V; Polit. Collegio III.**

Da via Nizza al Palazzo di questo nome, fatto edificare nel 1550 da Renato Birago, presidente del Parlamento, in onore di sua moglie Valentina Balbiano, riedificato dalla duchessa Cristina di Francia nel secolo XVII, ora sede della Scuola d'applicazione per gli Ingegneri.

1. Andreis bar. Vitt. e cav. Camillo fu Gio Batt.
3. Ferrero Faustina moglie Boccasso dott. Gio. Batt.

5. Rossi comm. avv. Teofilo, cav. Cesare, Enrico ed Ernesto fu Luigi.
7. Talucchi Giuseppe.
11. Oriani Michelina ved. Buzzetti e figli Bernardo, Matilde e Rosa-Paolina.
13. Lanza Gio fu Ottavio.
17. Ducco Antonio.
19. Bianchetti Edgardo fu Enrico.
23. Jacazio Gio di Paolo.
25. Ancarani cav. ing. Enrico.
27. Ruggeri di Villanova conte Filippo fu Delfino.
29. Ferrari d'Orsara nobile Giuseppe.
31. Cernusco G. B. fu Gio.
31*bis* Pinna cav. ing. Raffaele e madre.
33. Buglione Ceresa teologo Enrico.
35. Cerrato Giovanni.
37. Caglieri Gius.
2. Occhetti-Trombetta Bernardo fu Domen.
4. Id. id.
6. Rosso Gio. fu Gius. Tommaso.
14. Porcheddu ing. Gio. Ant. fu Giuseppe.
16. Id. id.
20. Id. id.
22. Remondini e Comp.
24. Bruni padre e figlio.
26. Arleri Giacinta ved. Stella.
28. Municipio di Torino (Scuole Rayneri).
30. Id. Id.
34. Tabasso Carlo.
36. Colombo Federico di Pompeo.
38. Banaudi comm. Carlo fu Gio.
40. Id. id.

VALFENERA, via nella borgata Vittoria, oltre la barr. di Lanzo. **Pret. Mand. VII, Sez. Borgo Dora — Delegaz. di P. S. San Donato. Circoscrizione elett. Amm. Mand. VII; Politica Collegio II.**

VALFRÈ (Vedi Sebastiano Valfrè).

VALGIOIA, via privata tra le borgate Pozzo Strada e S. Paolo, oltre la barriera di Francia. **Pretura Mand. V, Sez. S. Salvatore — Delegaz. di P. S. San Secondo — Circoscr. elett. Amm. Mand. V; Polit. Collegio IV.**
Paesello di Val di Susa, 1000 abit.

VALLETTE (Strada vicinale delle), frazione di Lucento oltre barriera del Martinetto. **Pretura Mand. VII, Sez. Borgo Dora — Delegaz. di P. S. San Donato — Circoscriz. elett. Amm. Mand. VII; Polit. Collegio II.**

VAL PATONERA, strada vicinale in frazione di S. Vito, oltre la barriera di Piacenza. **Pretura Mand. VI, Sez. Borgo Po — Sez. di P. S. Borgo Po — Circoscr. elett. Amm. Mand. VI; Polit. Collegio V.**

VALPERGA-CALUSO Tommaso, sacerdote. A sinistra di via Nizza, in contin. del c. Sommeiller, n. 530 (**F 11**). **Pret. Mand. V, Sezione S. Salvatore — Sez. di P. S. San Salvatore — Circoscriz. elett.** fino ai n. 11 e 12 **Amm. Mand. V, Polit. Collegio IV**; dai n. 13 e 14 al fine **Amm. Mand. V; Polit. Collegio III.**
Orientalista, amico e consigliere di Vittorio Alfieri, nato nel 1737, morto il 1° aprile 1815.
4, 4*bis*, 3. Andreis ing. Vitt. Pio.
5. Ostano Augusta.
9. Barbero Giuseppa in Marchetti.
11, 13. Attanasio Adele fu Anacleto.
15, 17, 19. Assoc. Mutua Assicur. « La Popolare Vita » (Milano).
23. Gnifetti sorelle e fratelli fu Giovanni
25. Guillizzoni Gio. fu Albino.
27. Cucco Carlo fu Aless.
33. Reale Accademia di Agricoltura.
39. Municipio di Torino.
8. Melanotte Cristina fu Antonio in Scrimadore Gio. Gaet.
10. Istituto Internazion.
14. Durand Ernesto, Luigi e Vittoria fu Pietro.
16. Natta Giuseppe fu Giacomo Antonio.
18. Ramella Giovanni Battista.
20. Bozzolini Carlo.
22. Mezzena Pietro e Ferrero Ernesta coniugi.
24. Marro avv. Cesare Sebastiano.
26. Gamba Stef. fu Gius. e Mossino Giuseppina coniugi.
28. Rolando Alfredo e Maurizio.
30. Torretta Carlo e Barge Cecilia coniugi.

VALPIANA, strada vicinale nella borgata Madonna del Pilone, oltre la barriera di Casale. **Pretura Mand. VI, Sez. Borgo Po — Sez. P. S. Borgo Po — Circoscr. elett. Amm. Mand. VI; Polit. Collegio V.**

VALPRATO, via privata nel borgo Monte Bianco tra la barriera di Milano ed il borgo Regio Parco. **Pret. Mand. VII, Sez. Borgo Dora — Sezione P. S. Borgo Dora — Circoscr. elett. Amm. Mand. VII; Polit. Collegio II.**

VAL SALICE (di), Vic. dell'antica strada omonima a destra del rivo di Val Salice (**L 10**). **Pretura Mand. VI, Sez. Borgo Po — Sez. P. S. Borgo Po — Circoscr. elett. Amm. Mand. VI; Polit. Collegio V.**

5. Chapuis Alessandro ed Edoardo fu cav. Giovanni.
2. Camusso comm. Alessio.
4. Camusso cav. Adolfo

VAL SALICE, strada comunale della barriera omonima alla Parrocchia di Santa Margherita, oltre la piazza Gran Madre di Dio. **Pret. Mand. VI, Sez. Borgo Po — Sez. P. S. Borgo Po — Circoscriz. elett. Amm. Mand. VI; Politica Collegio V.**
3. Cosola Lorenzo fu Demetrio.

VAL S. MARTINO, (Vedi Ornato Luigi).

VALTORTA (vicolo), tratto dell'antica via vicinale tra la via dei Fiori e il corso Dante, in massima parte soppressa dalle nuove costruzioni. **Pretura Mand. V, Sez. S. Salvatore — Sezione P. S. San Salvatore — Circoscrizione elett. Amm. Mand. V; Polit. Collegio IV.**
7*bis*. Fubini Davide.
95. Croce Antonio e Cellone Maddalena coniugi.
97. Poggio Giovanni fu Rocco.
99. Daymonaz Sinforosa ved. Henry e figlia Sofia.
46. Gaffodio Giuditta in Cirio, Angiolina e Teresa in Testa fu Egidio Carlo. Varvello Luigia in Fantino Batista.
402. Borla Edoardo.
402*bis* Salassa coniugi,
404. Riva Carlo fu Carlo.
404*bis*. Pensa di Marsaglia march. Rosina in Morelli di Popolo e Rusconi Teresa ed Angiolina fu Ignazio.
406. Peano Alessandro e fratelli di Angelo. Mussino Giuseppe fu Luigi.
406*bis*. Braia Costanza e Pennoncelli Maria in Braia Giuseppe. Minelli madre e figlie fu Pietro.
408. Ajassa Carolina in Dardanelli.
408. Garbazio Giacomo.

VANCHIGLIA, seconda via a sinistra della piazza Vitt. Em. I, m. 750 (**M 7**). **Pret. Mand. IV, Sezione Borgo Po** — Da piazza Vittorio Eman. I corso S. Maurizio **Sez. P. S. Po**, indi al fine **Sez. Borgo Dora — Circoscriz. elett. Amm. Mand. VI; Polit. Collegio III.**
Nome antico e d'ignota origine dato a questa regione
Albertaz conte Arturo, Ottaviano, Talberto ed Angela e conte Alfredo.
Municipio di Torino (Pretura Borgo Po).
Municipio di Torino (Caserma Guardie daz).
Municip. di Torino.
Carabino Diligenza Maria fu Domen.
Antonelli ing. cav. Costanzo.
Id. id.
Guglielmini Cecilia ved Cubito.
Id. id.
Viola cav. avv. Gius.
Della Giacomo.
Pattica dott. Pietro.
Duchet Fernanda.
Id. id.
Collegio Artigianelli di Torino.
Canonica comm. Pietro.
Riva Giovanna ved. Rigat e figli.
Bolognini Leopoldina in Moisio G. B.
Martinetto Carlo.
Minocchio Angelica e Candida fu Felice.
2. Schiari Ernesto per la sua prole.
2*bis* Cerutti avv. Modesto e figlio Giorgio.
4. Guglielmini Cecilia ved. Cubito.
6, 8. Id. id.
40. Gonella ing. Andrea.
42. Gonella Eustacchio.
44. Cornaglia Domenica (eredi).
46. Martini e Rossi (Ditta)
48. Porta cav. Carlo.
20. Parato comm. Antonino, cav. Domenico fu Gio., Parato cav. Carlo e Giordana ing. Gio. Batt. Maria e Caterina.
24, 26. Sella Giacomo.
28, 30. Sella Erminia ved. Stoppani e figlio avv. Giuseppe.
32. Tione Maria-Luigia-Delfina ved. Romano
34. Rota Franc. fu Ant.
36, 36*bis*. R. Ospizio di Carità di Torino
38, 38*bis*. Id. id.
40. Ghiotti cav. ing. Ern.
42 Ghiotti comm. professore Candido e ing. Ernesto frat.
44. Ghiotti cav. ing. Ern.

VARAITA, via nella frazione Molinette, oltre la barriera di Nizza a sinistra. **Pret. Mand. V, Sezione S. Salvatore — Sez. P. S. San Salvatore — Circoscriz. elett. Amm. Mand. V; Politica Collegio IV.**
Affluente di destra dell'Alto Po, che attraversa le due provincie di Cuneo e Torino.

VARALLO, via nella fraz. Vanchiglia oltre la cinta daziaria, dalla via Circonvallazione alla via Lessolo **Pret. Mand. VII, Sez. Borgo Dora — Sez. P. S. Borgo Dora — Circoscriz. elett. Amm. Mand. VI; Polit. Collegio III.**
Capoluogo di circondario in provincia di Novara all'imbocco della Val Sesia Ab. 3200. Celebre pel suo Santuario e pel suo Stabil. Idroterapico.

VARESE, quarta via a destra della via Ponte Mosca, oltre il c. Brescia (**I 2**). **Pret. Mand. VII, Sez. Borgo Dora — Sez. P. S. Borgo Dora — Circoscriz. elett. Amm. Mand. VII; Polit. Collegio II.**
Capoluogo di Circondario nella Provincia di Como, con 17,715 abitanti. Città eminentemente patriottica che favorì nel 1859 il passaggio di Garibaldi coi suoi Cacciatori delle Alpi nella Lombardia. Celebre il Santuario, nelle vicinanze, detto della *Madonna del Monte*.

VASCO Giambattista, seconda via a sinistra di via Po (**H 7**). **Pret. Mand. I, Sez. Dora — Sezione P. S. Dora — Circoscr. elett. Amm. Mand. I; Polit. Collegio I.**
Economista e scrittore elegante, nato in Torino il 10 di ottobre del 1733, morto a Rocchetta Tanaro l'11 di novembre del 1790.
1. R. Universita.
2. Marana contessa Carolina ved. Nomis di Cossilla e figli Luigi e Mario.

VASSALLI-EANDI ab. Antonio Maria, sesta via a sinistra del corso Principe Oddone (**D 6**). **Pret. Mand. III, Sez. Monviso — Sez. P. S. Monviso — Circoscriz. elett. Amm. Mand. III; Polit. Collegio IV.**
Fisico, nato in Torino nel 1761 e quivi morto il 5 di luglio del 1825. Autore di parecchie opere di mineralogia, geometria, fisica e chimica.
1. Vagnone Leonilda moglie Corazza ing. Cesare
9. Fiorio Antonio.
11, 13. De Gaspari Gio.
17. Boggio Merlo Gio. di Battista.
19. Bolla geom. Filippo (eredi).
21. Pereno Rosa moglie Testa Francesco
21*bis* Garneri Costanza in Cortesio.
2. Borione Carlo fu Gio.
20. Torelli Teresa fu Antonio.
30 Casa Benefica pei giovani derelitti.
32. Patarchi Filippo fu Domenico.
34. Id. id
36. Aubert cav. Luigi ed Eugenia fu Emilio

VENARIA (Strada prov. della), oltre la Madonna di Campagna. **Pret. Mand. VII, Sez. Borgo Dora — Deleg. di P. S. San Donato — Circoscr. elett. Amm. Mand. VII; Polit. Collegio II.**

VENARIA (Strada antica della), tra le frazioni di Lucento e Madonna di Campagna. **Pret. Mandamento VII, Sez. Borgo Dora — Delegaz. di P. S. San Donato — Circoscr. elett. Amm. Mand. VII; Polit. Collegio II.**
Chiamata Reale perchè fu sempre luogo di caccia pei principi di Casa Savoia Possiede un vecchio castello del 600. È campo militare per l'artiglieria. Ha vicino la villa ed il parco estesissimo della Mandria.

VENEZIA, piazza a ponente di piazza Solferino, lungh. m 175, largh. 130 (**E 7**). **Pret. Mand. III, Sez. Monviso — Sez. P. S. Monviso — Circoscr. elett. Amm. Mand. III; Polit. Collegio IV.**
A ricordare l'annessione del Veneto al regno d'Italia nel 1866. Città antichissima, già fiorente repubblica, patria d'illustri navigatori, artisti e patrioti. Ora capoluogo di Prov. Ab. 152,000 circa.
3. Mirano Sofia ved. Rey, Rey Teresa in Besozzi, Besozzi ing. Gius. di Gius.
5. Demanio dello Stato.
91 isol. Munic. di Torino (peso pubblico).
2. Giaccone cav. Vitt.
4. Id. id.
6. Pozzi cav. uff. Tancredi fu Giuseppe.
8. Ceresole Giov. fu Gio. Batt.

VENTI SETTEMBRE, prima via a destra del corso Vittorio Emanuele II dopo la piazza Carlo Felice, e comprende le antiche vie della Provvidenza, San Maurizio e Seminario, m. 1500 (**G 7**). Dall'1 al 45 e dal 1 al 52, **Pret. Mand. III, Sez. Monviso**; dal 49 al 79, **Pret. Mand. I, Sez. Dora** — Dal corso Vitt. Em. II a v. S. Teresa **Sez. P. S. Monviso**, indi al fine **Sez. Dora — Circoscr.**

elett. fino ai n. 45 e 52 **Amm. Mand. III. Politica Collegio IV**; dai n. 49 e 54 al fine **Amm. Mand. I; Polit. Collegio I.**

Per decreto del Municipio a ricordare l'entrata in Roma delle Truppe italiane l'anno 1870.

4. Germano Rosalia vedova Servais.
3. Zienkowiez Giulia Melania in Szylanski, ed Angelica Giulia Rosa in Carozzi per le loro proli nate e nascit.
5. Opera S. Paolo
7,9. Id. Id.
11. Racca avvocato Marcellino.
45. Racca avv. Carlo.
47. Racca avv. Marcellino
19,21. Damè sac. Gius. e Rinaldi sac. Ces.
23. Id. id.
25. Istituto Provvidenza.
27. Corrà Maria in Racca avv. Carlo.
29. Dogliotti Angiolina ved. Corrà e figlia Maria.
31. Cassa di Risparmio.
33. Id. id.
35. Ricardi di Netro Flaminia fu conte Ernesto.
37. Tagini cav. Gio. fu Luigi.
39. D'Harcourt Albertina, Margh., Adele, Maria-Luigia, Maria, Gius. ed Alb. fu Giuseppe.
41. Id. id
43. Id. id.
45. Gervasone Adolfo.
49. Demo sorelle e Varetto fratelli.
Pallavicino Mossi marchesa Albertina in Compans di Brichanteau.
Sella Tancredi.
51. Demo sorelle, Varetto fratelli.
55. Municipio di Torino (Scuole Pacchiotti).
57. Piacenza e Vigliani.
65. Sacerdote Michele fu Eman. e nip., e Sacerdote Anselmo, Beniamino fu Raffaele.
67. Gennari dott. Carlo fu Pietro Maria, Gennari Domenico fu Pietro Antonio e Gasparoli Martina fu Carlo ved. Gennari Pietro Maria
69. Olivero Carlo, Eugenio, Adele e Federico fu Vinc.
71. Caretti cav. Giov. Maria e Buzzi fratelli.
73. Confraternita della SS. Trinità.
75. Id. id.
77. Id. id.
79. Conelli cav. avv. Carlo.
81. Seminario Arcivesc.
83,85,87. Id. id.
95. Lista Civile.
97. Id. Id.
99. Id. id.

2. Magnani Pietro e sorelle fu Gio. Pietro.
4. Capriolo Paolino.
6. Avogadro di Collobiano nob. Vitt.
8,10. Engelfred Teresa ved. Bertetti.
14. Lovera di Maria nob. Ernesto.
16. Festa avv. Corrado.
18. Derossi di Santa Rosa cav. Pietro.
20. Albertengo di Monasterolo cont.ª Erm. ved. Derossi di Santarosa.
22. Biglia cav. Gio. Batt. e figlio Riccardo.
24. Associaz. Dame di Carità della Parrocchia di S. Carlo.
26. Id. id.
28. Biglia cav. Gio. Batt.
30. Corrà Maria fu Franc. moglie Racca avv. Carlo.
32. Id. id.
34. De Margherita barone Leone.
36. Id. id.
38. Id. id.
40. Id. id.
44. Natta d'Alfiano contessa Olimpia ved. Gianazzo di Pamparato.
46. Sineo Riccardo e Vincenzina.
48. Radicati di Brozolo contessa Giuseppina.
50. Volpi Enrica ved. Ormezzano.
52. Id. id.
54. Rossi Angelo senatore.
56. Prato Previde avv. Camillo fu Cesare.
58. Società di risanamento.
60. Mattirolo comm. avv. Luigi fu Felice.
62. Fontana Michele fu Paolo
64. Barbaroux Emilio.
70. Pavia avv. Giuseppe (ere
72. De Bernardi dottor Restituto ingegn. Giacomo Francesco.
74. Rignon contessa Faustina in Boyl Putifigari.
76. Minola Desiderio ed brogio fu Lui
78. Di Savoia Tommaso Duca di Genova.
80. Id. Id.
88. Lista Civile.

VERCELLI (Corso), primo a destra del corso Napoli fino alla Barriera di Milano, m. 700 (**F 2**). **Pretura Mand. VII, Sez. Borgo Dora — Sezione P. S. Borgo Dora — Circoscriz. elett. Amm. Mand. VII; Polit. Collegio II.**

Città antichissima nei tempi più remoti con nome di *Vercellae*, era abitata dai Libici o Insubri Libici. Più volte smantellata, sempre risorse dalle sue rovine. Fu un tempo sede d'una Università e sede dei Duchi di Savoia. Le sue mura furono demolite dai Francesi nel 1803. Capoluogo di Circondario. Popolaz. 31,154.

3. Binelli Teresa ved. Ghemme.
5. Braida Maddalena ved. Zinola.
7. Luino Gio. Batt., Giuseppe ed Edvige fu Michele.
19. Frattini Gerardo.
21. Banca d'Italia
25. Cortassa Teresa ved. Berutto e Berutto Carlo, Ant., Felice e Teresa fu Ant. Quaglia Carolina fu Bart. e Brava Angiolina ved. Quaglia
33. Ricca Angiolina in Chiamberlando.
35. Zorgnotti Giuseppa ved. Ajrola e figli Ajrola Gio., Amalia e Giustina fu Pietro.
37. Vallero Domenico.
39. Paschero Giuseppe.
41. Chiantore Maria Vitt. Amparore Pietro Antonio e Lovera Margherita coniugi
45. Martinolo Vincenzo.
47. Id. id.

2. Candelo Annetta in Delvecchio.
4. Id. id.
6. Pessiva Matteo.
18. Bass Rodolfo, Alberto e Gustavo fu Vittorio e Ienny Federico e Gaspare fu Gaspare.
20. Varetto Gaetano.
22. Cibrario Gio. Batt. fu Costantino.
24. Grosso Luigi e Ruoredda Domenica coniugi.
26. Crosetti Vincenzo fu Giovanni.
28. Id id.
30. Id id.
38. Tamagno comm. Francesco.
42. Guglielmino Carlo fu Francesco.
46. Momigliano Aronne, Silvio ed Umberto fu Emanuele.
48. Barbero Costantino di Francesco.
80. Mattea geom. Gius.

VERCELLI (Strada provinciale di), tra le frazioni Barriera di Milano e Abbadia di Stura. **Pretura Mand. VII, Sez. Borgo Dora — Sez. P. S. Borgo Dora — Circoscrizione elett. Amm. Mand. VII; Polit. Collegio II.**

VERNA (Strada privata della), in regione Bertolla oltre il Regio Parco. **Pret. Mand. VII, Sezione Borgo Dora — Sezione P. S. Borgo Dora — Circoscriz. elett. Amm. Mand. VII; Politica Collegio II.**

VERNA E BERTOLLA (Strada privata tra), in regione Bertolla oltre il Regio Parco. **Pretura Mand. VII, Sez. Borgo Dora — Sez. P. S. Borgo Dora — Circoscrizione elett. Amm. Mand. VII; Polit. Collegio II.**

VEROLENGO, strada antica nella frazione Lucento oltre la barriera del Martinetto. **Pretura Mand. VII, Sez. Borgo Dora — Delegazione di P. S. San Donato — Circoscr. elett. Amm. Mand. VII; Polit. Collegio II.**

Comune del Circondario di Torino presso la Dora Baltea ed il Po.

VERONA, quarta via trasversale alla strada al Parco oltre il torrente Dora (**L 4**). **Pret. Mand. VII, Sez. Borgo Dora — Sez. P. S. Borgo Dora — Circoscriz. elett. Amm. Mand. VII; Polit. Collegio II.**

Antica città fortificata del Veneto, situata sulle rive dell'Adige, con 74,271 abitanti. Attorno ad essa si combatterono le più celebri battaglie, di Rivoli, Arcole, Santa Lucia, Sommacampagna, Custoza, ecc. Stazione centrale di quattro linee ferroviarie.

31. Fiandro Gio. Batt.
33. Asteggiano Andrea.
37. Goria Paolo di Bened.
41. Coppo Rosa moglie Busso Pietro
43. Zambon Ant. fu Ant.

VERRUA, tra le vie Chieri e Soperga (**M 8**). **Pretura Mand. VI, Sez. Borgo Po — Sez. P. S. Borgo Po — Circoscr. elett. Amm. Mand. VI; Polit. Collegio V.**

Antico Castello, sul Po, fra Torino e Casale; fu teatro di accanite lotte fra i circostanti Comuni e residenza per alcuni mesi di Torquato Tasso appena uscito dalle prigioni di Ferrara. Nel 1704, dopo un anno di stretto assedio, venne dal Duca di Vendôme, generale delle truppe francesi, preso e distrutto. Ab. 2887.

1. Denina cav. Luigi fu Domenico.
3. Bosio comm. Luigi fu Gabriele Ant.
5. Occhetti Domenico (eredi).
2. Ferro Maria di Franc. in Bollero avv. Guido.
4. Toesca nob. Gius. fu avv. Luigi.

VIASSA, strada già detta della Creusa in regione S. Vito, oltre la barriera di Piacenza. **Pretura Mand. VI, Sez. Borgo Po — Sezione P. S. Borgo Po — Circoscr. elett. Amm. Mand. VI; Polit. Collegio V.**

VICENZA, via in protendimento di via Vagnone fra la via Treviso e la Dora (**D 2**). **Pret. Mandamento VII, Sez. Borgo Dora — Delegaz. di P. S. San Donato — Circoscriz. elettorale Amm. Mand. VII; Polit. Collegio II.**

Città delle provincie Venete con circa 44,777 abitanti. È antichissima. Fu devastata da Attila. Cadde sotto la signoria dei Romani e degli Scala e fu infine occupata da Venezia (1404) colla quale venne unita al Regno d'Italia nel 1866; nel 1848 fu difesa strenuamente.

VICO, prima via trasversale al protendimento del corso Re Umberto oltre il corso Peschiera (**D 11**). **Pret. Mand. V, Sez. Borgo S. Salvatore — Delegaz. di P. S. San Secondo — Circoscr. elett. Amm. Mand. V; Polit. Collegio IV.**

Da Giambattista Vico, filosofo, autore della *Scienza Nuova*, opera che iniziò la filosofia della storia. Nato in Napoli nel 1668, morto nel 1743.

VIDUA CARLO (Vedi Carlo Vidua).

VIGEVANO, via interna di circonvallazione compresa tra le barriere di Milano e di Lanzo, m. 700 (**G 1**). **Pret. Mand. VII, Sez. Aurora e barriera di Lanzo — Sez. P. S. Borgo Dora — Circoscr. elett. Amm. Mand. VII; Politica Collegio II.**

Città del Piemonte, situata sulla sponda sinistra del Ticino, in territorio fertile ed irriguo. Conta 25:000 abit. È antichissima, fondata nell'èra romana, si resse per secoli a repubblica, quindi passò al Ducato di Milano sotto le signorie dei *Visconti*, poi degli *Sforza* e col trattato di Worms (1743) al Piemonte, del quale ha seguito le aspirazioni e le sorti. Colla sistemazione del Regno d'Italia è stata aggregata, con tutta la Lomellina, alla provincia di Pavia. Conserva ancora il vetusto Castello Visconteo, monumento insigne del 1400, con la Torre, opera pregevolissima del Bramante, e la Piazza Ducale. È ricca di stabilimenti industriali, ha fiorenti ed attivissime le industrie della seta, del cotone e delle calzature.

VILLA DELLA REGINA, dall'angolo di levante della piazza della Gran Madre di Dio in direzione nord-ovest, sud-est, m 450 (**M 9**). **Pretura Mand. VI, Sez. Borgo Po — Sez. P. S. Borgo Po — Circoscr. elett. Amm. Mand. VI; Polit. Collegio V.**

Vi abitò, dopo il 1657, Ludovica di Savoia, vedova e nipote del principe Maurizio, e detta perciò *Villa Ludovica*, e chiamata poi *Villa della Regina* al tempo di Anna d'Orléans, moglie di Vitt. Amedeo II. Fu poi sede dell'Istituto delle Figlie dei Militari.

1. Cogo avv. Luigi.
3. Boggio Paolo fu Secondo.
5. Proglio Pasquale e Bertasso fratelli.
7. Pasquario Giuseppa Francesca ed Antonietta fu Gaetano e nipoti Arduin.
7*bis* Barriera Costant.
9. Mensa Ang. fu Seb.
11. Gariglio Domenico fu Vincenzo.
13. Provana Luisa ved. Frizzoni.
15. Brogliati Gio., Pietro ed Anna fu Dom.
17, 17*bis*. Tonso du Bois Alfr. fu Virgin.
19. Id. id.
21. Opera pia Lotteri.
23. Levasseur de Sorval Leonia.
6. Donna Luigia, Giordana Maria, ed Imoda Clotilde.
12. Vaccarino cav. geom. Giovanni fu Paolo.
18. Borgatta Vittoria in Sardi.
20. Baudino Casimira in Torretta.
22. Zucca Maddalena ved. Bertetti Ant.
24, 26. Vaccarino cav. geom. Giovanni.
28. Vigliardi - Paravia cav. Giuseppe fu comm. Innocenzo.
30. Reycend Enrico, pittore.

VILLARBASSE, via privata nella borgata San Paolo che unisce il corso Peschiera (protendimento) colla v. Voivera (**B 9**). **Pret. Mand. V, Borgo San Salvatore — Sez. P. S. Deleg. S. Secondo — Circoscr. elett. Amm. Mand. V; Polit. Coll. IV.**

VILLARETTO, strada comunale nella frazione omonima, oltre la barriera di Lanzo a sinistra. **Pret. Mand. VII, Sez. Borgo Dora — Delegazione di P. S. San Donato — Circoscrizione elett. Amm. Mand. VII; Polit. Collegio II.**

VINCENZO BELLINI, prima via a sinistra del corso Oporto dopo il corso Re Umberto (**E 8**). **Pret. Mand. III, Sez. Monviso — Sez. P. S. Monviso — Circoscriz. elett. Amm. Mand. III, Sez. I; Polit. Collegio IV.**

Celebre compositore di musica, autore, fra molte altre opere, della *Sonnambula* e della *Norma*. Nato in Catania nel 1801, morto in Puteaux (Parigi) nel 1835.

5. Meregaglia Daniele, Valentino, Edoardo e sor. fu Gaetano.
7. Marocco comm. ing. prof. Nicolò.
9. Boasso Ant. fu Luigi.
4. Arnaud contessa Eugenia in Montegrandi.
6. Maroni Lina in Sinigaglia.
8. Biglia Gio Batt.

VINZAGLIO (Corso), ultimo a sinistra di via Cernaia, m. 1080 (**D 7**). Sino ai num. 18 e 31, **Pret. Mand. III, Sez. Monviso;** dalli 20 e 33 al fine, **Pret. Mand. V, Sez. Borgo S. Salvatore** — Da via Cernaia al c. Vitt. Em. II, **Sezione P. S. Monviso,** indi al fine **Delegaz. P. S. San Secondo — Circoscriz. elett.** fino ai n. 31 e 18 **Amm. Mand. III, Polit. Collegio IV;** dai n. 37 e 22 al fine **Amm. Mand. V; Polit. Collegio IV.**

Comune della Provincia di Novara. A ricordo della vittoria riportata in questo villaggio dai Piemontesi sugli Austriaci il 30 maggio del 1859.

1. Marchelli geom. architetto Angelo.
3. Pozzo Ernesta vedova Poma.
5. Bertolotti mons. Gius. (eredi).
5*bis*. Id. id.
5*ter*. Stupenengo cav. Gius. Pietro, Franc. e Virginia fu Gioach.
7. Stupenengo cav. Giuseppe.
9. Vigliani ing. Franc.
11. Id. id.
15. Berrini prof. Erman.
17. Rauchenegger Sofia in Graf.
19. Besozzi Gius. (eredi).
21. Garello Paolo, Guido ed Elena fu Franc.
23. Dalla Valle marchesa Maria Margherita in Avogadro di Collobiano e Valdengo conte Augusto.
25. Nicolis di Robilant cont. Elisabetta fu Carlo Felice.
27. Besozzi ing. Gius., geom. Franc., avv. Ferdinando.
27*bis*. Id. id.
29. Canova cav. geom. Carlo fu Giovanni.
31. Colombo Maria in Guglielmetti.
33. Compans di Brichanteau marchese Carlo.
35. Id. id.
37. Calandra Claudio.
41. Wild Emilio fu Luigi.
45. Rovere cav. Cesare fu Lorenzo.
85. Munic. di Torino (Scuole Elem. della Crocetta).
10. Dionisio dott. Ignazio di Pietro.
12. Carre Rosa fu Stefano moglie Badanelli cav. avv. Bernardo.
14. Mazzonis di Pralafera bar. Ettore.
18. Pennoncelli Carlo, Federico e Maria.
22. Girard Paolina in Gondrand e Teppa Virginia in Girard.
24. Costa Carlo fu Ant., Boffa Filippo fu Tomm., Magnani Guido fu Giuseppe, Boffa geometra Lorenzo fu Giacomo.
26. Curioni comm. avv. Giovanni.
28. Sogno geom. Andrea fu Luigi Eman.
30. Roatta fratelli e sorelle.
32. Losio cav. ing. Carlo fu Giuseppe.
34. Borsalino Rosa, Paolina ed Anna Maria fu Giuseppe.
36. Falchero Attilio e Cornelia fu Giacomo Tommaso.
52. Asilo Infantile della Crocetta.

VIOLA (Strada vicinale della) in regione Cavoretto, oltre la barriera di Piacenza. **Pret. Mand. VI, Sez. Borgo Po — Sez. P. S. Borgo Po — Circoscriz. elett. Amm. Mand. VI; Polit. Collegio V.**

VIOTTI Giambattista (già della Palma), tra via Barbaroux e via Bertola all'angolo di ponente di piazza Castello (**G 7**). **Pret. Mand. I, Sez. Dora — Sez. P. S. Dora — Circoscr. elett. Amm. Mand. I; Polit. Collegio I.**

Celebre violinista e compositore di musica, nato a Fontanetto Po nel 1753 e morto in Londra il 10 marzo 1824 in età di anni 71.

Figlio di un modesto fabbro-ferraio e distinguendosi pel suo ingegno fu presentato al principe della Cisterna Alfonso Del-Pozzo che ammirando il suo talento musicale gli diede per maestro il celebre Cumiana.

Fu professore alla Cappella Regia di Torino, viaggiò la Francia, Russia, Inghilterra e Germania, accolto dovunque con grande onore da tutte le corti e dagli intelligenti dell'arte.

1. Macario Gio. Batt.
3. Id. id.
5. Berta Pietro. Spazzi Vittorio e Cesare fu Gius. Anziano Pietro (eredi). Dionisio avv. Pietro. Ruffino Ippolito e Gherardi Chiara (eredi).
7. Ruffino Ippolito e Gherardi Chiara (eredi).
9. Rusconi Teresa in Dogliani ed Angiolina in Pirocco e Pensa di Marsaglia marchesa Rosina in Morelli di Popolo e Ticineto. Franchino Gius. Vitale cav. Cesare.
2. Della Zoppa Gio. e Molteni Emilia coniugi.
12. Della Zoppa cav. Gio. fu Felice.
14. Girardi Felicita in Origlia e Felissena fu cav. Gio.
16. Carron-Ceva fratelli e sorelle.
18. Venisio eredi di cav. Donato e Battaglia Giacinta in Douhet. Abello Amalia e Bertero Teresa vedova Abello.
20. Bellardi Andrea, e Pollani ved. Anna Maria.
22. Rey cav. Giovanni fu Antonio.
24. Fontana Michele fu Paolo.
26. Mousset notaio Gio. Domenico.

VIRGINIO Gio. Vincenzo, prima via a sinistra di via Po (**H 7**). **Pret. Mand. I, Sez. Dora — Sez. P. S. Dora — Circoscriz. elett. Amm. Mand. I; Polit. Collegio I.**

Avvocato e agricoltore, che consacrò il suo patrimonio a beneficio degli agricoltori e degli operai e che introdusse le *patate* in Piemonte, nato in Cuneo nel 1752, morto in Torino il 5 maggio 1830.

1. Hebert march. Adele ved. Ferrero De Gubernatis.
2. R. Università.

VITALIANO DONATI, ultima via a destra del corso Vittorio Emanuele II prima del corso Vinzaglio, m. 475 (**D 7**). **Pret. Mand. III, Sezione Monviso — Sez. P. S. Monviso — Circoscriz. elett. Amm. Mand. III; Politica Collegio IV.**

Iniziatore dei Musei di zoologia ed egizio, professore di scienze naturali. Nato in Padova nel 1713, morto a Mangolar nell'Indostan, durante una esplorazione scientifica.

1, 3. Canova cav. Carlo fu Giovanni.
7, 9. Andreone Giov. fu Giuseppe.

1… Pescatore fratello e sorelle fu Alberto.
1… …eazio Giuseppe.
2… …occa ing. Alfredo … Lorenzo.
2… …elesia cont.ª Giulia di Domen. moglie Cays di Casellette.
2… Guelpa ing. Gius. fu Lodovico.
2… …gno geom. Andrea di Luigi Emanuele.
2. Gani fratelli e sor.
4. Opera Pia Viretti.
6. Id. id.
12. Poma avv. cav. Cipriano.
14. Galletti Carlo di Luciano.
16. Municipio di Torino (Scuole).
18. Id. id.
20. Demanio dello Stato (Magazz. militare).
24. Perrone Maggiorino fu Gio.

VITTORIA, via nella borgata omonima, oltre la barr. di Lanzo. **Pret. Mand. VII, Sez. Borgo Dora — Delegazione di P. S. San Donato — Circoscriz. elett. Amm. Mand. VII; Politica Collegio II.**

VITTORIO AMEDEO II, fra via della Cernaia e corso Oporto prima del corso Vinzaglio, m. 460 (**D 7**). **Pret. Mand. III, Sez. Monviso — Sezione P. S. Monviso — Circoscrizione elett. Amm. Mand. III; Polit. Collegio IV.**

Dapprima re di Sicilia e poi primo re di Sardegna, nato in Torino il 14 di maggio del 1666, successe al padre nel 1675, abdicò il 3 di settembre del 1730, e morì il 31 ottobre del 1732. Sotto di lui ebbe luogo la celebre battaglia di Torino.

9. Salino Maria fu conte Augusto moglie Morelli di Popolo Carlo Alberto.
11. Celesia cont. Giulia di Domen. moglie Cays di Casellette.
13. Camerana cav. Vittorio.
15. Boyl di Putifigari cont. Lucia moglie Camerana conte Edoardo.
17. Società di Previdenza fra gli Ecclesiastici.
19. Municipio di Torino (Magazzini Municipali).
21. Vivalda di Castellino cont. Clara moglie Della Chiesa d'Isasca cav. Remigio.
2. Passarino Carlo fu Gaspare.
4. Pozzo Ernesta ved. Poma.
6, 8. Bertolotti mons. Giuseppe (eredi).
10. Stupenengo Costant. (eredi).
12. Vercellone Giustina in Vigliani.
14. Vigliani ing. Franc.
16. Berrini prof. Erman. fu Gius.
18. Rauchenegger Sofia in Graf.
20. Besozzi Gius. (eredi).
22. Garello Paolo, Guido ed Elena fu Franc.
24. Dalla Valle marchesa Maria Margherita in Avogadro di Collobiano e Valdengo conte Augusto.
24*bis* Nicolis di Robilant contessa Elisabetta.
26. id. id.

VITTORIO EMANUELE I (Piazza), in fondo di v. Po, lungh. m. 324, largh. 100 (**I 8**) I n. pari **Pret. Mand. IV, Sez. Po,** i dispari **Pret. Mandamento VI, Sez. Borgo Po — Sez. P. S. Po — Circoscr. elett.** n. dispari **Amm. Mand. VI, Polit. Collegio III;** n. pari **Amm. Mand. IV; Polit. Collegio III.**

Re di Sardegna dal 1802 al 1821, nato in Torino il 24 luglio 1759, morto in Moncalieri il 10 gennaio 1824; esso aveva tre anni prima abdicato in favore di Carlo Felice. Questa vasta piazza venne disegnata dall'architetto Giuseppe Frizzi, ideando con molto artifizio i vasti fabbricati, in modo da dissimulare il declivio del terreno che da piazza Castello al ponte di Po è di metri 7,13. Essa è circondata da portici che fan seguito a quelli di via Po.

1. Fubini Sara Rina fu Samuele moglie Fubini cav. Samuele fu Emanuel. Fubini cav. Samuele fu Emanuel.
3. Fubini cav. Samuele fu Emanuel.
5. Voli-Avena Giuseppe.
7. Sella Emilia in Carrassi del Villar.
9. Prato-Previde avv. Cam. di Ces.
11. Gariglio avv. Tommaso fu Vinc.
13. Schiari Ern. per la sua prole.
15. Id. id.
17. Vandone ing. Ant. Frisetti avv. Ferd.
19. Id. id.
21. Claretta Carolina vedova Spanna e Claretta conte Luigi, Alberto e Camillo fu Federico.
23. Vaglienti cav. avv. Cesare.
2. Bertola Giovanna nata Prever.
4. Nigra avv. Guido di Gustavo.
8. Weill-Weiss di Lainate march. Ernestina moglie Della Chiesa di Cinzano.
10. Brocchi Carlo e prole nascitura Brocchi fratelli.
12. Fontana comm. avv. Leone, senatore.
14. Sella Tancredi, fu Giuseppe.
16. Pavia Angelo.
18. Suaut sor. fu Luigi.
20. Ferrari Ardicini contessa Giulia vedova Farcito di Vinea conte Ern. e figli.
22. Arborio-Mella cont. Sofia in Luda di Cortemiglia cav. Carlo.
24. Francesetti di Hautecourt e di Malgrà conte Ugo di conte Manfredo.

VITTORIO EMANUELE II. Questo corso venne così denominato per voto del Municipio: comincia da oltre il ponte M. Teresa dal monumento Crimea, attraversa l'antica piazza d'Armi, il Foro boario e va sino alla cinta daziaria. La numerazione delle porte parte da oltre il Ponte in ferro, m. 3650 (**F 9**). Sino al ponte **Pret. Mand. VI, Sez. Po;** dal ponte al num. 50, **Pret. Mand. IV, Sez. Po;** dal 52 al fine dei pari, **Pret. Mand. III, Sezione Monviso;** tutti i dispari **Pret. Mand. V, Sez. Borgo S. Salvatore — Circoscriz. elettorale** per tutti i n. dispari **Amm. Mand. V, Polit.** sino al n. 41 **Collegio III,** indi al fine **Collegio IV;** n. pari sino al 50 **Amm. Mand. IV, Polit. Collegio III,** indi al fine **Amm. Mand. III; Polit. Collegio IV.** Per la parte oltre Po, **Amm. Mandamento VI; Polit. Collegio V.**

Re di Sardegna, e quindi re d'Italia, nato in Torino il 14 marzo del 1820, morto a Roma il 9 gennaio del 1878.

A lui si deve principalmente l'unificazione d'Italia, la sua liberazione dalla domestica e straniera tirannia, e voto unanime di popolo lo acclamava *Re Galantuomo* e *Padre della Patria*.

Tratto a destra del Po oltre il ponte Umberto I:

1E Proglio Pasquale fu Giuseppe.
3E Bianco Giacinto fu Pietro.
5E Camusso comm. Alessio fu Carlo.
2E Bozzolo comm. dott. Camillo fu Paolo.
4E Milano cav. Edoar. fu Giacomo.
6E Lanzone Vittorio, Franc. e Carlo fu Gerolamo.
8E Pansa Gio. e Maria in Demarchi.
12E Bersano Gio. fu Lor.
14E Capietti Angelo di cav. Gio.
16E Bertet Alf., Bertet William e Bertet germani fu Giulio.
18E Pacotto Adolfo fu Gio., Lanfranco coniugi ed Audisio Ant. fu Giuseppe.
20E Conta Edmondo, Gerolamo, Beatrice e Giuseppina fu Gerolamo.
22E Camusso cav. Adolfo

Tratto a sinistra del Po dal ponte Umberto I:

1. Hurault de Vibraye conte Renato Gugl. Paolo Maria.
3. Hurault de Vibraye contessa Paolina.
5. Gamba Maria moglie Passerin d'Entreves e Courmayeur conte Ettore.
9. Pallavicino Mossi marchese avv. Gius. fu marchese Ludovico.
11. Cerruti e condomini.
13. Id. id. (Istit. Salesiano).
15. Id. id.
17. Falcione Pietro fu Pietro.
19. Festa ved. Basilia.
21. Pichetto Giu.
23. Tavola Valdese.
25. Malvano Giuseppe.
29. Bernasconi Marco fu Ferdin.
31. Id. id.
33. Iuva contessa Giulia in Cavalli d'Olivola.
35. Copasso Paolo.
37. Pasta Carolina ved. Serra B.
39. Capris di Cigliè conte Zaverio.
41. Id. id.
43. Sollier Bernardina ved. Magliano
49 Società Ferrov. del Mediterraneo.
51. Id. id.
53. Id. id.
57. Fusina ing. Gio.-Lorenzo e Gerolamo fu Gio.
59. Barberis sorelle.
61. Lajolo Eustacchio, Franc. e sorelle fu Cesare.
63. Dall'Osta comm. Fedele fu Gius.
65. Buridan cav. Carlo Alberto.
67. Id. id.
71. Vigliardi-Paravia fratelli fu comm. Innocenzo.
73. Barbaroux Emilio e Giacomo fu Gio.B.
75. Denina Alix in Voli cav. Luigi.
77. Abegg Augusto di Carlo.
81. Remmert cav. Emilio fu Antonio.
83. Id. id.
85. Sacerdote avv. Federico fu Giuseppe-Salvatore.
87. Sacerdote Lazzaro.
89, 91. Chiesa comm. Michele
93. Ambrosetti cav. Vincenzo.
95. Lanzone Vittorio, Francesco e Carlo fu Gerolamo.
97 Meille Alice, Giorgio, Renato e Matilde fu Luigi Paolo
99. Cavalli Giuseppina ved. Voli.
101. Bombrini baronessa Candida fu Carlo ved. Jocteau.
103. Compans di Brichanteau march. Carlo.
105. Id. id.
109. Girard Paolina in Gondrand e Teppa Virginia in Girard
111. Regis Pietro fu Michele.
115. Ditta ing. Guelpa G. e Comp.
119. Germano Mario, fu Melchiorre.
121. Masino Barbara in Ricca-Barberis.
123. Lattes Giobbe fu Isacco.
125. Milani Giuseppina ved. Maulino.
127. Demanio dello Stato (Carcere giudiz.).
129 Municip. di Torino (Dazio Comunale).
131. Munic. di Torino (Caserma artiglieria da campo).
133, 135. Municipio di Torino.

2. Agnelli Carolina ved. Manero.
4. Id. id.
6. Grondona Filippo fu Gio.
8. Carrassi del Villar contessa Giulia nata Pastoris.
12. San Martino di San Germano marchese Emanuele.
14. Sineo contessa Vincenza fu Emilio moglie Vighetti.
16. Rauchenegger Sofia in Graf.
18. Sacco prof. Feder.
20. Alby Vittorio Giuseppe ed Ernestina fu Vittorio.
22. Asinari Irene in Morozzo.
22*bis*. Id. id.
24. Bruera Paolina in Rossi-Bruera avv. Ettore.
26. Fasella comm. Felice fu avv. Clemente e Vinay Gabriella coniugi.
28. Bocchino Adele in Degregorio.
30. Gamba bar. Carlo-Maurizio fu barone Alberto.
32. Andreis contessa Alice fu G. B. moglie Rovasenda di Rovasenda.
34. Treves Abramo fu Donato.
36. Ricca-Barberis Mario ed Enrico-Giuseppe fu Enrico.
38. Ospedale di San Giovanni.
40. Constantin de Magny cav. Germano.
42, 44. Martini e Rossi (Ditta).
44*bis* Id. id.
46, 48. Rosazza ingegn. Ernesto.
50. Id. id
52. Priotti Ignazio per la sua prole.
58. Magnani Pietro e sorelle fu Gio. Pietro.
60. Germano Rosalia ved. Servais.
62. Guicciardi cav Gio. e Pinchia Maria coniugi.
64. Tesio Federico.
66. Perrone Angela ved. Bonelli.
68. Spurgazzi cav. Rob. e cav. Gio. Maurizio.
70. Mazzonis Giovanni, Luigi, Pio ed Ernesto fu Ernesto.
72. Andreis bar. Vi... e cav. Camillo Gio. Battista.
74. Piacenza c... Felice.
76. Boasso A... fu Luigi.
78, 80. Bigl... cav. Gio. Batt.
82 Montal... dott. comm. Gi...
84. Massa com... lug. Mattia.
86. Spantig... avv. Enrico e Be... Paolina ved. Sp... tigati.
88. Ramel... Oreste ed avv. L... berto fu Carlo.
90. Poma El... moglie Borgo... avv. Franc.
92. Giacobino A... gusto ed Assandra coniugi.
94 Gani conte Raimondo, Cesare ed Anna fu Carlo.
96. Canova cav. Carlo fu Giovanni.
98. Colombo Maria ... Guglielmetti.
100. Martini coniugi ... Vaccarino Giov.
402. Id. id.
404. Marietti Rosa ... Avenati-Bassi.
408. Cantara Alberto fu Romualdo.
410. Luserna Rorengo di Rorà marchese Maurizio.
416. Municipio di Torino (Ammazzatoio).
418. Id. id.
422. Munic. di Torino.
424. Id. id.
428. Demanio dello Stato (Panificio Milit.).
430. Demanio dello Stato (Caserma Cavalli).

VITTORIO FERRERO, via a sera delle Officine Ferroviarie (**B 8**). **Pret. Mand. V, Sezione San Salvatore — Delegaz. P. S. San Secondo — Circoscriz. elett. Amm. Mand. V; Politica Collegio IV.**

(Detto l'Eroe di S. Salvario). Nacque a Leyni nel 1785. Sventolò pel primo la bandiera della libertà in Torino. Morì nel 1853.

2. Debernardi cav. Michele.

VITTOZZI Ascanio (già al Monte). Via che conduce al monte dei Cappuccini dall'angolo sud della piazza della Gran Madre di Dio (**L 9**) **Pret. Mand. VI, Sez. Borgo Po — Circoscr. elett. Amm. Mand. VI, Polit. Collegio V.**

Celebre ingegnere ed architetto che diede il disegno della chiesa del *Corpus Domini*.

1. Diatto cav. Gio.
1. Donna Luigia, Giordana Maria, ed Imoda Clotilde.
1. Girod Zoe Felicita e Caracciolo Gi...a
1. Barbaroux Emilio e Giacomo fu Gio. B.
29. R. Convitto vedove e nubili.
2. Ridoni madre e figli.
4, 6. Id. id.
6 Donna Luigia Giordana Maria ed Imoda Clotilde.

VOCHIERI Andrea, via a sera delle officine Ferroviarie (**B 8**). **Pret. Mand. V, Sez. San Salvatore — Delegaz. di P. S. San Secondo — Circosc. elett. Amm. Mand. V; Pol. Coll. IV.**

Da Alessandria. Avvocato, cospiratore ardente della *Giovine Italia*. Venne fucilato il 22 giugno 1833.

VOLTA Alessandro, seconda via a destra del c. Vitt. Em. II, oltre p. Carlo Felice (**F 8**). **Pret. Mandamento III, Sez. Monviso — Sez. P. S. Monviso — Circoscriz. elett. Amm. Mand. III; Polit. Collegio IV.**

Celebre fisico, e segnatamente elettricista, inventore della pila conosciuta sotto il suo nome, nato a Como nel 1745, ivi morto nel 1827. Da lui prende nome una delle unità della misurazione elettrica, il *volt*.

1. Guicciardi cav. Gio. e Pinchia Maria coniugi.
3, 5. Sella Linda in Piacenza Cesare.
7. Municipio di Torino. Istituto tecnico G. Sommeiller).
4 Zienkowiez Giulia Melania in Szylanski ed Angelica-Giulia-Rosa in Carozzi per le loro proli nate e nascite.
6. Id. id.
2. Germano Rosalia ved. Servais.
8. Opera Pia S. Paolo.
10. Id. id.

VOLTURNO, via a giorno del corso Vitt. Em. II, oltre Po. **Pret. Mand. VI, Sez. Borgo Po — Sez. P. S. Borgo Po — Circoscriz. elettorale Amm. Mand. VI; Polit. Collegio V.**

Fiume che attraversa il Molise e la Campania ed ha foce nel mar Tirreno. Celebre per la battaglia combattuta il 1° e 2 ottobre 1860, dai Garibaldini appoggiati dai Piemontesi, contro le truppe del Borbone.

VOLVERA, via privata nella borgata S. Paolo che unisce la via S. Paolo colla via vecchia di Grugliasco (**B 9**). **Pret. Mand. V, Borgo S. Salvatore Sez. S. Paolo — Sez. P. S. Delegaz. S. Secondo — Circoscr. elett. Amm. Mand. V; Polit. Coll. IV.**

ZECCA (via della), da piazza Castello, vicino a via Po, fino al c. S. Maurizio, m. 900 (**L 8**). Sino ai num. 12 e 15, **Pret. Mand. I, Sez. Dora**; indi al fine, **Pret. Mand. IV, Sez. Borgo Po. —** Sino a v. Rossini **Sez. P. S. Dora**, indi al fine **Sez. Po — Circoscriz. elett.** sino ai n. 15 e 12 **Amm. Mand. I, Polit. Collegio I**; indi al fine **Amm. Mand. VI; Polit. Collegio III.**

Dal palazzo in cui si batterono per molti anni le monete dello Stato, ed ora sede d'alcuni uffici demaniali. La Zecca fu soppressa nel 1870.

1. Demanio dello Stato (Accad. Milit.)
3 Demanio della Stato (Accad. Militare).
5. Demanio dello Stato (Accad. Militare).
7. Lista civile.
9. Id. id.
11. Munic. Torino (Ufficio R. Catasto).
13. Laugier (De) bar Enr.
15. Id. id.
23. Perini Giuseppe.
25 Società Promotrice di Belle Arti.
27. Gianoli Carina in Dupré Ernesto (Teatro Scribe).
29. Id. id.
31. Municipio di Torino
33. Arbarello Luigi e Pietro fratelli.
Gibello-Palazzo Costanza ved. Carbone
Balocca geom. Giovanni e Gibello-Palazzo Maria coniugi
35. Arbarello Pietro e Luigi fratelli.
37. Campioni Teodolinda ved. Polti.
39. Ciravegna Maria ved. Signorini Giuseppe.
41. Demanio dello Stato (Caserma cavall.).
43. Bonelli Cesare (eredi) Adami cav. Gius. e Ferrero Teresa in Bichi.
45. Discalzo dott. Giulio
47. Col Maria.
51. Guglielmini Cecilia ved. Cubito.

2. Giriodi di Monastero contessa Clementina in Coardi di Carpeneto.
4. Cauvin cav. Pasquale fu Antonio.
6. R. Università.
8. Crolle Erminia ved. Caffaratti e figli Arturo e Osvaldo.
10, 12. Cerianaing. Francesco e nip. fu Gius.
14. Demanio dello Stato
16. Caserma Arimondi.
20. Municipio di Torino
22. Id. id.
24. Id. id. (Caserma cavall.)
26. Voli-Avena Giuseppe
32. Municipio di Torino
34. Guglielmini Cecilia ved. Cubito.

VIA CIRCONVALLAZIONE, strada esterna alla cinta daziaria per tutto il suo andamento poligonale a sinistra del Po. Prende questo nome dal *vallo* o fosso in giro che accompagna la cinta. — **— Circoscr. elett.** dal n. 2 al 48 **Amm. Mandamento VI, Politica Collegio III**; dal n. 66 al 440 **Amm. Mand. VII, Politica Collegio II**; dal n. 518 al 872 **Amm. Mand. V; Polit. Collegio IV.**

2. Istituto Credito Fondiario S. Paolo
4. Villonatti Pasquale di Giuseppe
6. Corte di Montanaro cont.a Luigia nata Orsi.
8. Id. id.
12. Società Piemontese degli *Omnibus* di Torino.
30. Chiesa Margherita ved. Compra.
32. Artusio Giov.
34. Fontana Urbano e Bonet Giulia coniugi.
36. Saladino Adele fu Giuseppe.
38. Mossetto Giuseppe e Domenico.
40. Alinei Giovanni.
42. Gianeri Antonio.
44. Debenedetti cav. Giulio.
46. Narbona coniugi e Bruno Vitale di Placido.
48. Roero Pietro fu Michele.
68. Chapuis A. e succ. Liprandi e Colombo (Ditta).
72. Municipio di Torino
76. Id. id.
78. Id. id.
86. Vitali Adele di cav. Gio. in Fontana.

96. Fabb. Torinese colla e concimi.
402. Id. id.
404. Ricci Gian Luigi e C.
408 Soc. Anon. Elettricità Alta Italia.
442. Perlone Antonio.
444. Zerbin Giovanna fu Carlo, moglie Arnaldi Antonio (eredi).
448. Goitre Celestina in Audano Maurizio.
450. Rubiola Domenico.
Rubiola Lucia in Cociglio.
Rubiola Angela.
Falchero Maria in Crosa.
452. Ferrero Giuseppe e Maggia Maria coniugi, Ferrero Franc. e Maggia Adelaide coniugi.
478. Società Anonima per la Ferrovia centrale e Tramvie del Canavese.
480. Cavalla Maria ved. Raschio.
482. Id. id.
484. Berutto fratelli e sorella fu Luigi.
486. Bianco Giacomo e CeresaGironiMaddalena coniugi.
488. Dovo Giovanni fu Agostino.
490. Garis Carlo, Gaetano e Vittorio fratelli.
492. Grosso Giuseppe.
496. Lungo Gius. - Bartolomeo e Manno Anna coniugi.
498. Barberis Giuseppe.
200. Bestonso Carlo.
204. Piccini Antonio fu Carlo Andrea.
206. Id. Id.
208. Grabbi Carlo e Luigi.
246. Giacomelli cav. Vincenzo
248. Rapallino Onorina.
250-252. Airoldi Gio. (eredi).
266. Soc. Nazionale delle officine di Savigliano.
268. Morino Bernardo.
270. Id. id.
272. Id id.
274. Id. id.
276. Id. id.
278. Rigat Teresa in Ferrero.
280. Follini Maria in Bazzotti, e Giulia sorelle fu Lazzaro.
426. Pozzi Enr. (eredi).
428. Bellando Giov. di Giovanni.
436. Capello Teresa in Feer-Famil.
440. Salvago Luigia vedova Biglia.
518. Dettoni Gio. fu Bart.
526. Boringhieri e Comp. (Ditta).
528. Id. id.
530. Casalegno Gius. fu Stefano.
532. Id. id.
534. Pozza D... e Rolle Adel... coniugi.
536. Mensio Cater... moglie Giugan... Martino
580. Torchio Luigi ... Antonio.
636. Demanio pel P... gono ferroviari...
662, 664, 660. Martin... Rossi (Ditta).
674. Mazzucchelli Pa... e Dentis Carlo
678. Id. id.
684. Curtino - Castag... Carlo e fratelli ... Pietro.
808. Reale Giuseppe.
826. Garassino cav. B... tolomeo.
836. Lanza Gio. e sore... fu Ottavio.
841, 852. Id. id.
860. Gilli cav. Camil...
864. Id. id.
866. Id. id.
868. Id. id.
872. Id. id.

Si pregano tutti i signori Proprietari di case, Professionisti, Impiegati, Commercianti ed ogni ordine di cittadini a volerci notificare gli *acquisti* e le *rendite degli stabili*, i *traslochi*, le *nuove nòmine*, le *onorificenze*, i *decessi* ed ogni sorta di variazioni avvenute nel corso dell'anno.

A tale scopo abbiamo aggiunto a pag. v un apposito foglietto.

Le correzioni si eseguiscono **gratis** inviandole alla Ditta **G. B. PARAVIA e C.**, via Arsenale, 29.

ELENCO (*)

DELLE PIAZZE, DEI CORSI, DELLE VIE E DEI VICOLI

a cui, per deliberazione del Consiglio Municipale, fu cambiato nome *dal Marzo* **1851** *al Dicembre* **1895**.

DATA cui fu stabilita l'attuale denominazione	DENOMINAZIONE ATTUALE	DENOMINAZIONE PRECEDENTE
	PIAZZE.	
19 giugno 1860	Carlo Emanuele II	Carlina.
19 dicembre 1866	Lagrange	Bonelli.
.....	Palazzo di Città	Delle Erbe.
25 giugno 1864	S. Martino	Pietro Micca.
19 giugno 1860	Savoia	Susina.
19 giugno 1860	Solferino	Mercato della legna.
2 giugno 1869	Venezia	Mercato dei combustibili.
	CORSI.	
20 settembre 1889	Cairoli	Lungo Po.
18 agosto 1884	Grugliasco	S. Martino, che prima del 25 giugno 1864 si denominava corso Pietro Micca, a sud della piazza S. Martino.
2 giugno 1869	Massimo d'Azeglio	Dei Tigli.
19 novembre 1894	Monferrato	Casale.
19 giugno 1860	Palestro	Valdocco a sinistra di via Garibaldi.
30 maggio 1879	Principe Oddone	Principe Oddone e San Solutore.
30 maggio 1879	Re Umberto	Principe Umberto, che prima del 19 giugno 1860 era detto Baluardo dell'Arsenale e strada di Piazza d'Armi.
30 maggio 1879	Regina Margherita	S. Massimo, il tratto fra il circolo Valdocco e piazza Emanuele Filiberto.
25 giugno 1864	S. Martino	Santa Barbara, il tratto fra la piazza Emanuele Filiberto e il circolo del R. Parco.
24 aprile 1878	Vittorio Emanuele II	Pietro Micca a nord della piazza S. Martino.
		Viale del Re.
		Principe Amedeo, che prima del 19 giugno 1860 si denominava corso a Piazza d'Armi.
		S. Avventore.
	VIE.	
19 giugno 1860	Accademia Albertina	Arco.
3 novembre 1884	Alessandria	Posta.
29 marzo 1851	Alfieri	Caselle.
19 giugno 1860	Andrea Doria	S. Carlo.
16 aprile 1873	Andrea Provana	Carrozzai a sinistra di via Roma.
19 giugno 1860	Arsenale	Sotto Ripa.
		S. Secondo a destra del corso Vitt. Em. II.
19 novembre 1894	Ascanio Vittozzi	Arsenale.
19 giugno 1860	Assarotti	Via al Monte.
30 novembre 1881	Asti	Deposito, a sinistra di via Garibaldi
		Lauro.
19 giugno 1860	Barbaroux	Madonnella, il tratto tra la via Genova ed il corso Siccardi.
		Guardinfanti, il tratto da p. Castello a v. Genova.
25 maggio 1862	Barolo	Macelli.
19 giugno 1860	Bava	S. Massimo e del Moschino dalla p. Vitt. Em. I al corso S. Maurizio.
19 giugno 1860	Bertola	Gambero.
		Due Bastoni.
19 giugno 1860	Bogino	Barra di Ferro.
		Ambasciatori.
		Bogino.

(*) Per la parte storica confrontare i relativi nomi alla pag. 7 e seg.

DATA cui fu stabilita l'attuale denominazione	DENOMINAZIONE ATTUALE	DENOMINAZIONE PRECEDENTE
29 marzo 1871	Bonafous	Del Corso.
19 giugno 1860	Botero	Fieno.
25 giugno 1864	Carena	Del Canale.
19 giugno 1860	Carlo Alberto	Goito, a notte del corso Vitt. Em. II. Madonna degli Angeli. Carlo Alberto, di cui il tratto tra la p. omonima e via Po, prima del 19 giugno 1860, si chiamava via Gabetle.
18 agosto 1881	Carmagnola	Fessia.
19 giugno 1890	Carmine	Fabro. Carmine.
19 giugno 1860	Cavour	Arcivescovado.
19 giugno 1860	Consolata	Esagono, a sinistra di via Roma. Consolata. S. Anna.
20 maggio 1889	Conte Verde	Delle Fragole poi Pellicciai, dalla via Palazzo di Città alla via Torquato Tasso. Mascara, dalla v. Torq. Tasso alla via Basilica.
14 dicembre 1858	Corte d'Appello	Senato.
19 giugno 1860	Fabro	Scuole.
19 giugno 1860	Finanze	Giardino.
.....	Francia (Provinciale di)	Finanze.
2 giugno 1869	Franco Bonelli	Savoia.
5 giugno 1882	Garibaldi	Fornelletti. Doragrossa.
20 maggio 1889	Genova	S. Francesco d'Assisi, che prima del 19 giugno 1860 era divisa in due vie, S. Francesco d'Assisi e S. Martiniano. Vie Private.
19 giugno 1860	Giulio	Fortino. Baluardi di Settentrione.
19 giugno 1860	Lagrange	Ghiacciaie.
30 maggio 1879	Magenta	Conciatori. Ginnastica.
30 maggio 1879	Maria Vittoria	S. Filippo, da piazza S. Carlo sino alla piazza Carlo Emanuele I. Soccorso, da piazza Carlo Em. I al corso Lungo Po: prima del 19 giugno 1860 parte di detta via era denominata, Via dei Tintori.
5 luglio 1882	Mazzini	Borgo Nuovo.
30 maggio 1879	Melchior Gioia	Gioberti, a destra del corso Vitt. Em. II.
15 gennaio 1857	Milano	D'Italia.
5 luglio 1882	Mille (Dei)	S. Lazzaro. S. Mauro.
19 novembre 1894	Monferrato	Castle, che prima del 16 febbraio 1876 si chiamava Madonna del Pilone.
19 giugno 1860	Montebello	Cannon d'Oro.
19 giugno 1860	Monte di Pietà	Monte di Pietà. Due Buoi.
19 giugno 1860	Napione	Lungo Po, a valle del ponte Vitt. Em. I.
19 giugno 1860	Orfane	S. Dalmazzo. Orfane e Rosario, a destra di via Garibaldi.
19 giugno 1860	Ospedale	Ospedale. Al Fiume.
24 novembre 1871	Paleocapa	S. Quintino.
30 maggio 1879	Parini	Massena, a destra del corso Vitt. Em. II.
19 giugno 1860	Perrone	Quartieri, a sinistra di via Garibaldi.
2 giugno 1869	Piana	Dei Ripari.
28 ottobre 1868	Ponte Mosca	Al Ponte.
19 giugno 1860	Porta Palatina	Cappellai. Spirito Santo. Quattro Pietre. Porta Romana.
30 maggio 1879	Principe Amedeo	Teatro d'Angennes, che prima del 19 giugno 1860 si divideva in via Verna e Teatro d'Angennes.
29 marzo 1871	Roma	Nuova e di Porta Nuova.
2 giugno 1869	Rossini	Dell'Ippodromo, che prima del 19 giugno 1860 si chiamava via della Posta.
9 maggio 1900	Rovigo	Cesana.

DATA cui fu stabilita l'attuale denominazione	DENOMINAZIONE ATTUALE	DENOMINAZIONE PRECEDENTE
19 giugno 1860	S. Agostino	Stampatori.
19 giugno 1860	S. Domenico	Partitore. Figlie dei Militari. S. Domenico.
16 aprile 1873	S. Francesco da Paola	Meridiana, dalla via Cavour al corso Vitt. Em. II.
19 giugno 1860	S. Massimo	S. Pelagia, divisa prima del 19 giugno 1860 nelle vie Santa Pelagia e Cannon d'Oro.
19 giugno 1860	S. Maurizio	S. Maurizio. Rosa Rossa.
19 giugno 1860	S. Tommaso	S. Tommaso. Argentieri. S. Martino.
19 giugno 1860	S. Chiara	Santa Chiara. Basilica, a sinistra di via Milano.
9 maggio 1900	Savona	Mercato.
19 giugno 1860	Siccardi	Consolata, a sinistra di via Garibaldi.
9 maggio 1900	Treviso	Meana.
19 giugno 1860	Vasco	Valentino. S. Francesco da Paola, a sinistra di via Po.
19 novembre 1894	Viotti	Della Palma.
19 giugno 1860	Virginio	Bogino, a sinistra di via Po.
30 maggio 1879	Volta	Gazometro, a destra del corso Vitt. Em. II.
20 maggio 1889	Venti Settembre	Provvidenza, che prima del 19 giugno 1860 era divisa in via Sacchi (la prima parte di strada a destra del c. Vitt. Em. II) e v. Provvidenza fino via S. Teresa. Venti Settembre, da v. S. Teresa a v. Garibaldi, che prima del 12 nov. 1886 si chiamava S. Maurizio. Seminario, dalla via Garibaldi a p. S. Giovanni. Scuderie.
1 ottobre 1904	Giovanni Prati	Private.
	Luigi Ornato	Val S. Martino.
	VICOLI.	
19 giugno 1860	Maria Adelaide	Settentrione.
19 giugno 1860	Scuderie Reali	Scuderie.
19 giugno 1860	Torquato Tasso	S. Lazzaro.

MANDAMENTI

Mandamento I, Pretura Dora.
» II, » Moncenisio
» III, » Monviso.
» IV, » Po.
» V, » S. Salvatore.
» VI, » Borgo Po.
» VII, » Borgo Dora.

BORGHI

Antica denominazione ora fuori uso.

Borgo Dora.	al	nord della	città.
» Crocetta,	»	sud-ovest	»
» Nuovo,	»	sud-est	»
» Po,	»	est	»
» S. Salvatore,	»	sud	»
» S. Secondo,	»	sud-ovest	»

REGIONI E FRAZIONI

REGIONE I.

Barriera d'Orbassano, Crocetta, Pretura Borgo S. Salvatore.
Molinette, Pretura Borgo S. Salvatore.
Lingotto, Pretura Borgo S. Salvatore.
Gerbido, Tetti Varrò, Pret. Borgo S. Salvatore.
Drosso e Tre Tetti, Pretura Borgo S. Salvatore.
Miratiori, Pretura Borgo S. Salvatore.

REGIONE II.

Barriera del Martinetto, Pret. Borgo Dora.
Pozzo Strada, Pret. S. Salvatore e Borgo Dora.

REGIONE III.

Lucento, Pretura Borgo Dora.
Borgo Vittoria, Pretura Borgo Dora.
Madonna di Campagna, Pretura Borgo Dora.

REGIONE IV.

Barriera di Milano, Pretura Borgo Dora.
Regio Parco, Pretura Borgo Dora.

REGIONE V.

Villaretto, Pretura Borgo Dora.
Abbadia di Stura, Pretura Borgo Dora.
Bertolla, Pretura Borgo Dora.

REGIONE VI.

Madonna del Pilone, Pretura Borgo Po.
Sassi, Pretura Borgo Po.
Soperga, Pretura Borgo Po.
Mongreno, Pretura Borgo Po.
Reaglie, Pretura Borgo Po.

REGIONE VII.

Santa Margherita, Pretura Borgo Po.
San Vito, Pretura Borgo Po.
Cavoretto, Pretura Borgo Po.

BORGATE FUORI DELLA CINTA DAZIARIA

Borgata	Regione	Frazione	Località
Abbadia di Stura	V	Borgata Stura	oltre il Regio Parco
Basse di Dora	II	Pozzo Strada	oltre barr. di Francia
Bertolla	V	Bertolla	oltre il Regio Parco
Campidoglio	II	Barriera del Martinetto	oltre barr. del Martinetto
Cavoretto	VII	Cavoretto	oltre barr. di Piacenza
Cenisia	II	Pozzo Strada	oltre barr. di Francia
Ceronda	III	Lucento	oltre barr. del Martinetto
Drosso	I	Drosso e Tre Tetti	oltre barr. d'Orbassano
Gerbido	I	Gerbido	oltre barr. d'Orbassano
Lingotto	I	Lingotto	oltre barr. di Nizza
Lucento	III	Lucento	oltre barr. del Martinetto
Maddalene	IV	Regio Parco	oltre barr. del R. Parco.
Madonna di Campagna	III	Madonna di Campagna	oltre barr. di Lanzo
Madonna del Pilone	VI	Madonna del Pilone	oltre barr. di Casale
Miratiori	I	Miratiori	oltre barr. di Stupinigi
Molinette	I	Molinette	oltre barr. di Nizza
Monginevro	II	Pozzo Strada	oltre barr. di Francia
Mongreno	VI	Mongreno	vicino alla borgata Sassi
Monte Bianco	IV	Barriera di Milano	tra la barr. di Milano ed il R. Parco
Monte Rosa	IV	Barriera di Milano	tra la barr. di Milano ed il R. Parco
Ponte Trombetta	VII	Barriera di Casale	tra la barr. di Casale e Valle S. Martino
Pozzo Strada	II	Pozzo Strada	oltre barr. di Francia
Regio Parco	IV	Regio Parco	oltre barr. del Camposanto
Reaglie	VI	Reaglie	oltre la borgata Madonna del Pilone
San Paolo	II	Pozzo Strada	oltre la Polveriera
San Vito	VII	San Vito	oltre barr. di Piacenza
Santa Margherita	VII	Santa Margherita	oltre la piazza Gran Madre di Dio
Sassi	VI	Sassi	oltre la borgata Madonna del Pilone
Soperga	VI	Soperga	oltre la borgata Sassi
Stura	V	Abbadia di Stura	oltre barr. del Camposanto
Tetti Varrò	I	Gerbido	oltre barr. d'Orbassano
Tre Tetti	I	Molinette	oltre barr. di Nizza
Val Salice	VII	Val Salice	oltre la piazza Gran Madre di Dio ed il corso Vitt. Em. II, oltre Po
Val San Martino	VII	Val San Martino	oltre barr. di Casale
Villaretto	V	Villaretto	oltre barr. di Lanzo a sinistra
Vittoria	III	Mad. di Campagna	oltre barr. di Lanzo.

LA DOMENICA DEI FANCIULLI

ANNO VI

Giornaletto settimanale illustrato a colori per le Famiglie e per le Scuole, compilato da collaboratrici e collaboratori sceltissimi, informato a mite spirito di carità civile, propugnatore di ogni nobile idea che abbia per fondamento ordine e moralità. Il suo programma si compendia in queste auree parole della sua egregia Direttrice ai fanciulli: « Io cercherò di darvi il sentimento e il coraggio del bene, perchè siate buoni figli, diligenti scolari e diventiate onesti cittadini. »

Abbonamento annuo: L. 5. Un numero separato: Cent 10.

Numeri di saggio a richiesta

Presso la Ditta G. B. Paravia e C., vie Garibaldi 21-23 e Arsenale 29.

MONUMENTI

Amedeo di Savoia, duca d'Aosta. — Sorge nel parco del Valentino, sull'asse del corso Raffaello. Fu eretto per sottoscrizione nazionale e inaugurato il 7 maggio 1902. L'esecuzione di esso fu affidata all'artista cav. Davide Calandra, in seguito a concorso fra gli scultori italiani, bandito nel 1892. Consta di una statua equestre in bronzo, alta circa metri 5, rappresentante il principe Amedeo che sguaina la sciabola, comandando la carica a Monte Croce, dove fu ferito. Questa statua è portata da un monolito di granito, di 8 metri (25 tonnellate). La base del monumento è costituita da un grande altorilievo in bronzo, che ne copre tutte le quattro facciate, per uno sviluppo di metri 28, su 4,70 di altezza, sul quale il rilievo delle figure principali, grandi quasi al vero, è di metri cubi 1.60 di aggetto. L'altorilievo riproduce in vari gruppi, composti su fondi istoriati, le più spiccate figure di principi sabaudi, che la storia ricordi per speciali virtù. È, nel concetto artistico che informa il monumento, la rievocazione allegorica delle virtù di Casa Savoia, espressa dalla seguente leggenda, dall'artista stesso dettata, e incisa sulla base di granito, che porta la statua: CON L'IDEALE E CON L'ESEMPIO DEGLI AVI, PRODE, GENEROSO, MUNIFICO, PARI NEL SACRIFIZIO E NELLA MAESTÀ.

Sulla facciata del monumento v'è la dedica: AMEDEO DI SAVOIA DUCA D'AOSTA 1902. La statua equestre è stata fusa dal cav. Emilio Sperati, in Torino; l'altorilievo dal cav. Pietro Lippi, in Pistoia. La base e la gradinata sono in granito, estratto dalle cave di Vayes (in Val di Susa) e provvisto dal signor Aurelio Stella di Torino. L'opera muraria ed il collocamento di tutta l'opera furono eseguiti a cura e direzione del mastro costruttore signor Carlo Frappolli.

Amedeo VI detto il Conte Verde. — Gruppo in bronzo modellato dal cav. Pelagio Palagi, fuso in Torino dalla fonderia Colla. — Ha per epigrafe: QVESTO RICORDO DELLA SPEDIZIONE IN ORIENTE DEL CONTE VERDE — FV COMMESSO DAL RE CARLO ALBERTO E DONATO ALLA CITTÀ DI TORINO — PER RICAMBIARLE L'AFFETTVOSA LETIZIA ONDE FECE PIV SOLENNI LE NOZZE — DELL'AVGVSTO SVO PRIMOGENITO AL QVALE ERA POI DATO INAVGVRARE — IL COSPICVO MONVMENTO DI GLORIA NAZIONALE E DOMESTICA — VII MAGGIO MDCCCLIII. — *Piazza del Palazzo di Città.*

Balbo Cesare, statista. — Statua in marmo dello scultore Vela, innalzata nel 1856 — *Aiuola Cavour, piazza Cavour.*

Bava Eusebio, generale. — Statua in marmo dello scultore Albertoni, erettagli dall' Esercito sardo. — *Aiuola Cavour, piazza Cavour.*

Beccaria Gio. Battista. — Guglia posta in onore di questo dotto abate in capo a piazza dello Statuto, e per segnare la base dei lavori trigonometrici per il meridiano di Torino, da lui compiuti per ordine di Carlo Emanuele II.

Benso di Cavour Conte Camillo. — Grandioso gruppo in marmo, dello scultore Duprè, innalzato l'anno 1872; oltre alla figura del grande Statista, si trovano altre 10 statue minori in marmo, e molti ornati in bronzo. Il concetto del monumento venne così spiegato:

Nel gruppo principale (alto m. 4,35): *L'Italia offre la corona civica al conte Cavour*, il quale nel dipartirsi da questo terra lasciò il suo ricordo scritto nella carta che tiene fra le mani *Libera Chiesa in libero Stato* — sul davanti e sul di dietro stanno seduti *il Diritto* e *il Dovere*, concetti del sommo statista: il *diritto* dell'Italia a costituirsi in Nazione, il *dovere*, che egli immedesimò, di tutti gli Italiani di adoperarsi per conseguire questo supremo scopo; — ai fianchi su due segmenti semicircolari stanno, da un lato: la *Politica* contrariata come ai tempi del Cavour da due partiti, il *sovversivo* ed il *retrivo*, raffigurati da due giovinetti; dall'altro l'*Indipendenza* che spezzò i vincoli della signoria straniera e come pose il fascio dell'unità. — Sotto alla statua principale, nel granito, sono raffigurate col leone alato e con la lupa che allatta i gemelli Romolo e Remo, Venezia e Roma, come a denotare non avere il Cavour potuto compiere il suo grande concetto di unirle alla famiglia italiana; — i bassorilievi rappresentano *il ritorno delle truppe sarde dalla Crimea*, e *il Congresso di Parigi*; — i trofei agli angoli simboleggiano la Guerra, la Marina, l'Istruzione, l'Industria, l'Agricoltura e il Commercio, da lui instaurati come Ministro; nel fregio superiore sono gli stemmi delle Provincie che hanno contribuito ad innalzare il monumento; — sui due grandi scudi stanno l'arma di Casa Savoia e della famiglia Cavour. — Il monumento è alto metri 14,20 e misura alla base metri 36. — *Piazza Carlo Emanuele II*, detta *Carlina*. — Altra statua esiste nel *Palazzo della Camera di Commercio.*

Bona, busto nella stazione.

Borella Alessandro, dottore e scrittore popolare, politico e liberale. — Busto in bronzo postogli dagli amici nel 1871. — *Giardini della Cittadella.*

Bottero G. B. — Sorge nell'aiuola di via Quattro Marzo ed è opera dello scultore O. Tabacchi. La statua in bronzo del *Dottore*, in piedi, posa su un plinto di granito che di poco s'eleva dal suolo. Tiene nella mano destra la *Gazzetta del Popolo*, e colla sinistra sembra affermare e commentare il suo pensiero. — Il Bottero nacque a Nizza Marittima il 16 dicembre 1822; studiò in Torino, si laureò in medicina, quindi *emigrò*, com'egli soleva dire, dal campo della scienza per passare a quello del giornalismo politico, fondando col Govean la *Gazzetta del Popolo*, che fu poi tutta la sua vita, — Fu Consigliere comunale di Torino e Deputato al Parlamento Subalpino. Alla causa della libertà e indipendenza d'Italia dedicò tutto il suo ingegno e l'opera sua, e in favore di questi ideali combattè dalla tribuna e più dalle colonne del suo giornale,

memorande battaglie. Morì in Torino il 16 novembre del 1897. Il monumento venne eretto per sottoscrizione pubblica ed inaugurato il 12 novembre 1899.

Brofferio A., giureconsulto e poeta. — Statua in marmo inauguratasi il 28 maggio 1871. — *Giardini della Cittadella.*

Carlo Alberto. — Statua in marmo dello scultore Vela. — *Sullo scalone del Palazzo Reale.*

Carlo Alberto. — Statua in marmo dello scultore Cauda. — *Sotto i portici del Palazzo Municipale.*

Carlo Alberto. — Monumento equestre con bassorilievi e ornamenti in bronzo, rappresentanti un artigliere, un granatiere, un bersagliere ed un lanciere del 1848. Ai quattro lati stanno sedute statue, pure di bronzo, simboleggianti l'Indipendenza, la Libertà, la Giustizia ed il Sacrificio. — Lavoro lodatissimo dello scultore Marocchetti, innalzato nel 1861, sulla *piazza Carlo Alberto.*

Carlo Alberto. — Statua in marmo dello scultore G. B. Cevasco, sullo *scalone del Palazzo Madama.*

Cassinis G. B., giureconsulto — Statua in marmo dello scultore Odoardo Tabacchi, eretta nel 1873. — *Giardini della Cittadella.*

Castore e Polluce. — Statue equestri in bronzo, modellate dallo scultore lombardo Sangiorgio, fuse da G. B. Visconti in Milano. — *Piazza Castello avanti il Palazzo Reale.*

Cavalli Giovanni, generale d'Artiglieria; busto in bronzo fuso nell'*Arsenale*, posto nel cortile del medesimo, inauguratosi il 4 dicembre del 1883 alla memoria di colui che pe' suoi studi fu una delle glorie del Corpo d'Artiglieria.

Cottolengo (Canonico), insigne benefattore dei poveri, fondatore dell'Istituto omonimo. — Statua in marmo dello scultore Bruneri, posta in fondo di *via Ariosto* a metà di *via Cottolengo.*

Crimea (Monumento commemorativo della spedizione in). — Venne costruito per cura di un Comitato promotore presieduto dal conte Raffaele Cadorna, Tenente Generale. — Il Consiglio Comunale votò un concorso di L. 20,000. — Autore del progetto il comm. Luigi Belli. — Il monumento consiste in un obelisco di granito su una base quadrangolare larga m. 9; l'altezza totale è di metri 18. È ornato da un gruppo di tre figure di cui quella al centro rappresenta la Vittoria, fiancheggiata a destra e sinistra da un bersagliere e un marinaio rappresentanti l'Esercito e la Marina. Lo zoccolo è decorato degli stemmi delle Potenze alleate. I bassorilievi ed iscrizioni uniti agli angoli mediante gruppi di palme rappresentano la battaglia della Cernaia e l'assedio di Sebastopoli; al disopra dei bassorilievi vi è un fregio composto di stelle; in ultimo l'obelisco, sulla cui facciata anteriore leggesi: A RICORDO DELLA SPEDIZIONE DI CRIMEA MDCCCLV-MDCCCLVI, e nella posteriore: RE — PRINCIPI — ESERCITO — ARMATA — MUNICIPIO — CITTADINI — ERESSERO — MDCCCLXXXXII. — *Sul prolungamento del Corso Vittorio Emanuele II, oltre Po.*

De Gerbaix de Sonnaz Ettore, generale. — Statua in bronzo modellata dallo scultore Dini e fusa nell'officina Papi di Firenze; inauguratasi il 25 dicembre 1883. — *Piazza Solferino.*

Emanuele Filiberto. — Grandioso monumento equestre in bronzo, con due bassorilievi rappresentanti la battaglia di S. Quintino e la pace di Cateau Cambrésis, capolavoro dello scultore Marocchetti. Al lato sud si legge: EMANVEL FILIBERTO — CAROLI . III . F. — ALLOBROGVM DVCI — REX . CAROLVS . ALBERTVS — PRIMVS NEPOTVM — ATAVO . FORTISSIMO — VINDICI . RESTATORI — GENTIS . SVAE — AN . M.DCCC.XXXVIII. Al Nord: VICTOR . AD . AVG . VEROMANDVOR . SVBALP . REGIONE — IN VIRTVTIS . PRETIVM RECEPTA — VRBEM . INGREDITVR — IVRE . VETERIS PRINCIPATVS — ET . CIVIVM . STVDIO . SVAM — POPVLIS PACEM — REDDITVRVS — XIX . KAL . IAN . AN . M . D . LKII. — *Piazza S. Carlo.*

Emanuele Filiberto. — Statua in marmo dello scultore Santo Varni. — *Sullo scalone del Palazzo Reale.* — Altra statua nella *Cappella della SS. Sindone* — Due busti nella *R. Pinacoteca.*

Ferdinando di Savoia, duca di Genova. — Statua equestre in bronzo, con bassorilievi, modellata dallo scultore Balzico, fusa nell'officina Papi a Firenze. Porta le due seguenti epigrafi. Nella parte anteriore: FERDINANDO DI SAVOIA — DVCA DI GENOVA — FERITO A MORTE IL CAVALLO — NELLA BATTAGLIA DI NOVARA — SEPPE VINDICARE COL VALORE — L'INGIVRIA DELLA FORTVNA. Nella posteriore: VITTORIO EMANVELE II — RE D'ITALIA — TESTIMONE DELLE PRODEZZE FRATERNE — CON MEMORE AFFETTO — ERESSE 1877. — *Piazza Solferino.*

Galileo Ferraris. — In *piazza Castello*, nell'aiuola lungo il lato meridionale del *palazzo Madama.* — Il monumento, opera dello scultore Luigi Contratti, inaugurato il 17 maggio del 1903, si compone della statua in bronzo di Galileo Ferraris, della caratteristica figura pensosa, fortemente piantata sul piedestallo di granito, a cui nella facciata principale si addossa, in ardita e vigorosa movenza artistica, la geniale figura simbolica della Verità che fu sempre, con tanta intensità di lavoro e di speculazione scientifica, ricercata, studiata e trovata dall'inventore del *campo magnetico rotante;* sui lati ed a tergo del piedestallo esplicansi, con brevi scritte e bassorilievi in bronzo, le manifestazioni più cospicue della vita scientifica di Galileo Ferraris, al quale la Patria e la Scienza hanno tributato un posto accanto a quelli eccelsi del Volta e del Pacinotti.

Garibaldi Giuseppe. — Monumento inauguratosi il 6 nov. 1887 sul *corso Cairoli* di prospetto alla via dei Mille. Ne fu autore il comm. Tabacchi.

Costituisce la base un masso granitico, intagliato, ridotto alla forma generale d'un piedestallo. Il dado del basamento è ridotto a finimento su tre faccie. Sulla faccia anteriore in caratteri di bronzo è l'iscrizione: TORINO A GARIBALDI MDCCCLXXXVII. Sulla faccia rivolta a nord: I MILLE. La faccia sud reca lo stemma di Torino in bronzo. In basso sono accennate poche modanature che si perdono nel masso rozzamente sbozzato. Su questa larga base stanno due magnifiche figure decorative. Davanti verso l'estremità destra la statua della Libertà tenendo nella destra il fascio delle verghe colla scure, nella sinistra la bandiera. Nel fianco sinistro è rappresentato un bellissimo leone ringhiante. La figura di Garibaldi s'erge gentile e maestosa, la spada impugnata verso le due estremità, il *puncho* svolazzante al vento, la testa fieramente eretta. La statua in bronzo venne fusa dal cav. Emilio Sperati, e fu la prima opera colossale fusa in Torino, col sistema a cera perduta.

Gioberti Vincenzo, filosofo. — Statua in marmo, dello scultore Albertoni, con bassorilievo rappresentante la Religione che scaccia l'Ipocrisia. Vi si legge: 1. VINCENZO GIOBERTI — SOMMO FILOSOFO — FORTISSIMO PROPVGNATORE — DEL PRIMATO E DELL'INDIPENDENZA — D'ITALIA. — 2. GLI ITALIANI D'OGNI PROVINCIA — MDCCCLIX. *Piazza Carignano.*

La Farina Gius. — Statua in marmo dello scultore Auteri, di Firenze. Vi si legge: A GIVSEPPE LA FARINA — STORICO ILLVSTRE — ANTESIGNANO E STRENVO PROPVGNATORE — DELLA VNITÀ E LIBERTÀ D'ITALIA — XX ANNI DOPO LA SVA MORTE — V SETTEMBRE MDCCCLXXXIII. — *Piazza Solferino.*

Lagrange Gius. Luigi (de La Grange), matematico. — Statua in marmo dello scultore Albertoni, innalzata nell'anno 1867. — *Piazza Lagrange.*

La Marmora Alessandro, generale, fondatore dei bersaglieri. — La statua, opera del valente scultore Cassano da Trecate già celebre pel suo Pietro Micca, posa sopra un piedestallo press'a poco rettangolare di granito rosso di Baveno. La fondita fu del Papi di Firenze. L'inaugurazione avvenne nel 1867. Il pregio del monumento è accresciuto dai bassorilievi del Dini, rappresentanti, quello a sinistra, il fatto d'armi di Goito con nel centro un gruppo di bersaglieri animatissimo, la casa della Giraffa da cui pioveva il fuoco micidiale dei Tirolesi, ed Alessandro La Marmora a cavallo; quello di destra rappresenta la morte del generale in Crimea su umile letto da campo, con ai lati il cappellano Don Ciochetti che ne conforta la penosa agonia, il fratello Alfonso, il dottore Comisetti in atto di esplorare il polso, e il colonnello dei bersaglieri Alessandro de St-Pierre. I contorni del piedestallo sono tutti ornati di graziosi fregi in bronzo di Antonio Galli. Le epigrafi, del prof. Bini, sul davanti dicono: AD ALESSANDRO FERRERO DELLA MARMORA ESERCITO E CITTADINI M. L. 1867 — dalla parte opposta: I BERSAGLIERI SUA CREAZIONE E SVO VANTO IMMORTALE CAPITANÒ NELLE PRIME BATTAGLIE DELLA PATRIA RISORGENTE NELLA LONTANA TAURIDE IN MEZZO A SOLDATI ITALIANI LÀ A NUOVE GLORIE ACCORSI FIERO MORBO LO SPENSE 1855. — Il Generale è rappresentato nell'atto d'aver sguainata allora allora la sciabola e di muovere risoluto all'assalto. — *Aiuola della Cittadella, al principio di via Cernaia.*

La Marmora Alfonso. — Monumento equestre inauguratosi il 25 ottobre 1891 in piazza Bodoni. — Ne fu autore il Conte Grimaldi.

Il La Marmora è a cavallo, in divisa di generale, in atto di chi scorge un pericolo e corre alla difesa; colla sinistra stringe le redini, colla destra brandisce la sciabola. Il busto proteso innanzi, l'espressione del volto somigliantissimo, la mossa del cavallo che drizza le orecchie e dilata le narici dànno una grande evidenza al concetto dell'artista.

Il piedestallo venne pure ideato dal Grimaldi e disegnato e diretto dall'ing. Rivetti. Le fondazioni scendono otto metri sotto terra: la parte fuori terra raggiunge i 6 metri, totale col cavallo m. 11. È in granito di Baveno. I quattro angoli sono smussati da quattro mensoloni sporgenti, sormontati da teste di leone in bronzo ornate di foglie d'acanto anch'esse in bronzo. Questo ragguardevole monumento fuso in bronzo, col concorso del Governo, fu fatto nel R. Arsenale di Torino. Il conte Grimaldi, trovando il sistema a tasselli sconvenevole sotto tutti i rapporti per avere una perfetta riescita nella fusione, poichè il lavoro presentava molte difficoltà sia per la mole quanto per la modellatura del pelo del cavallo, combinò col signor Cav. Emilio Sperati, artista che diede già prove non dubbie di abilità nella fusione di molte altre statue, perchè facesse questa fusione col sistema a cera perduta, nel R. Arsenale, adoperando parte degli attrezzi e parte degli operai della fonderia.

Il conte Stanislao Grimaldi del Poggetto compì l'opera sua artistica, senza alcun compenso, ed il nipote marchese Tommaso Ferrero La Marmora, munificentemente contribuì a completare la somma occorrente.

Ai lati si leggono le seguenti epigrafi: Lato destro: TORINO DECRETAVA IL GENNAIO MDCCCLXXXVIII INTERPRETE DELLA RICONOSCENZA NAZIONALE.

Lato sinistro: ALFONSO FERRERO DELLA MARMORA - PROPUGNATORE INSIGNE DELL'UNITÀ NAZIONALE - RIORDINATE LE PATRIE MILIZIE - RISOLLEVAVA NELLA CRIMEA LE FORTUNE D'ITALIA - CONTINUANDO A CAPO DEL GOVERNO L'OPERA DI CAMILLO CAVOUR. — *Piazza Bodoni.*

Manin Daniele, dittatore veneto. — Statua in marmo del Vela. Sul piedestallo dalla parte sud si legge: A DANIELE MANIN VENEZIANO — CHE DITTATORE IN PATRIA — MEGLIO CHE DITTATORE IN ESILIO — PREMEDITÒ L'ITALIA FUTURA — ITALIANI E FRANCESI — L'A. MDCCCLXI. — QUARTO DELLA SUA MORTE. — *Aiuola Cavour, piazza Cavour.*

M. V. della Consolata. — Statua di marmo bianco alta m. 2,56, posta sopra colonna di granito bigio della cava detta *La Balma* su quel di Biella, opera dello scultore torinese Bogliani, eretta per voto del Corpo decurionale nel 1835 in ringraziamento dell'esser la città scampata dalla epidemia colerica. L'altezza complessiva del monumento è di m. 15,45 — *Piazzetta della Consolata.*

Massimo d'Azeglio, pittore, soldato e statista. — Statua in bronzo dello scultore Balzico fusa nella fonderia Muller di Monaco ed innalzata nel 1873. — Nella parte anteriore porta: PER TRAMANDARE AI FVTVRI — IL NOME ILLVSTRE DI MASSIMO D'AZEGLIO — RE VITTORIO EMANVELE II — CHE L'EBBE MINISTRO IN TEMPI DIFFICILISSIMI — E LO CHIAMÒ AMICO — IL MVNICIPIO TORINESE E MOLTI CITTADINI — INNALZARONO QVESTO MONVMENTO. — Nella posteriore leggonsi due massime tolte dalle sue opere e dal suo testamento. — *Avanti lo scalo di Porta Nuova.*

Maurizio e Lazzaro (i Santi). — Statue in marmo, dei prof. Simonetta e Albertoni. — *Nella facciata della Basilica Magistrale in via Milano.*

Minerva. — Statua di Vincenzo Vela, nel palazzo del Museo Civico, Sezione Arte Moderna. — *Corso Siccardi 30.*

Modena Gustavo, celebre artista drammatico. Busto in marmo dello scultore L. Bistolfi. — Sul piedestallo si legge: GUSTAVO MODENA — PER ALTEZZA D'INGEGNO — PER CARITÀ DI PATRIA — PER INTEGRITÀ DI VITA — DEGNO D'ACCOMPAGNARSI COI SOMMI — L'ARTE SCENICA ADERSE — A MAGISTERO SUPREMO — DI VERITÀ, DI VITA, DI BELLEZZA — MEMORABILE ESEMPIO — A IMITATORI ED EMULI — DI VERA GLORIA BRAMOSI — 1803-1861. — *Aiuola Balbo, tra le vie Cavour e dei Mille.*

Monumento all'Esercito Sardo. — Statua in marmo rappresentante un Alfiere, dello scultore Vincenzo Vela, offerta dai Milanesi nel 1857 alla Città di Torino — *Piazza Castello davanti al Palazzo Madama.*

Monumento del 1821. — Guglia con ornati in bronzo posta in principio del *corso del Valentino* dai Veterani e dal Municipio nel **1873** a ricordo che ivi l'**11** marzo **1821** fu « giurata la libertà d'Italia ».

Monumento Nazionale. — (Vedi Mole Antonelliana, pag. **115**).

Nicolis di Robilant conte Carlo, generale, ministro, ambasciatore. — Statua in bronzo dello scultore Ginotti, fusa dall'artista Corrado Betta; è opera pregevolissima inauguratasi nel maggio **1900**. Ai due lati del basamento sta scritto: MUTILATO A NOVARA — SCRISSE COL SANGUE — LA PRIMA PAGINA — DELLA SUA VITA MILITARE — SOLDATO, AMBASCIATORE, MINISTRO — SEMPRE — CON ALTO ILLUMINATO SENTIMENTO — DELL'ONORE E DEL DOVERE — SERVI' — LA PATRIA IL RE. — PER SOTTOSCRIZIONI PUBBLICHE — INIZIATORE IL CIRCOLO CENTRALE DI TORINO. *Aiuola Cavour, piazza Cavour.*

Paleocapa Pietro, ingegnere e ministro. — Statua in marmo dello scultore Odoardo Tabacchi. — *Piazza Paleocapa.* — Busto nella *stazione.*

Pepe Guglielmo, generale napoletano. — Statua in marmo dello scultore Stefano Butti, innalzatagli dalla consorte di lui Marianna Coventry Pepe il **1858**, auspice il Municipio Torinese — *Piazza Maria Teresa.*

Pes di Villamarina Salvatore, statista insigne. — Busto in bronzo dello scultore Tabacchi, e fuso a cera perduta dal cav. Emilio Sperati sopra colonna di granito dello scult. Casetti, con ornati e piastrone in bronzo portante la dedica. — *Aiuola Cavour, rimpetto al N. 22, via dei Mille.*

Pietro Micca. — Statua in bronzo dello scultore Gius. Cassano, colata nella R. Fonderia di Torino. Nella parte anteriore si legge:

PIETRO MICCA — DI ANDORNO SAGLIANO — SOLDATO MINATORE — NEI CAVI DELLA CITTADELLA DI TORINO — A DI 30 AGOSTO 1706 — ALL'IMMINENTE IRROMPERE DEI NEMICI — CONSCIO DI CERTA ROVINA — ACCESE LE POLVERI — E COL SACRIFICIO DELLA VITA — FECE SALVA LA PATRIA.

Nella posteriore: PER DECRETO — DEL PARLAMENTO ITALIANO — E DEL MUNICIPIO DI TORINO — AUSPICE — LA SOCIETÀ PROMOTRICE — DELLE BELLE ARTI — 4 GIUGNO 1864. — *Davanti al Maschio della Cittadella.*

— Altro monumento a questo eroico Soldato trovasi nel *cortile dell'Arsenale.*

Principi Eugenio e Ferdinando di Savoia. — Statue in marmo, donate al Municipio dal cav. Mestrallet, nel **1858**, *nella facciata del Palazzo Municipale*, la prima dello scultore Simonetta, la seconda del Dini.

Provana Andrea. — Statua in marmo del prof. Simonetta. — *Sullo scalone del Palazzo Reale.*

Sella Quintino. — Statua in bronzo dello scultore C. Reduzzi. Sul piedestallo si legge: QUINTINO SELLA — SCIENZIATO E STATISTA INSIGNE — PROMOSSE LA FONDAZIONE DI QUESTA SCUOLA E PRIMO VI PROFESSÒ MINERALOGIA NEGLI ANNI MDCCCLXI E MDCCCLXII. *Sul piazzale del Castello del Valentino, Scuola degli Ingegneri ed Architetti.*

Siccardi. — Obelisco eretto in *piazza Savoia* il **4** marzo **1853**. Porta i nomi di tutti i Comuni che concorsero all'erezione del monumento, in ricordo dell'abolizione del Fôro ecclesiastico.

Teja Casimiro. — Opera ben riuscita del scultore Rubino, Torinese, in onore non solo valoroso caricaturista, ma anche del giornale riassunse tutta la sua vita di artista. Infatti vedesi prodotto l'antico torso di Pasquino (probabilmente il resto di una statua di Aiace Patroclo). L'erma che lo regge è decorata dall'effigie del Teja cinta a due terzi di altezza e per tutti gli altri da una vaga fascia appena accennata in cui è scritto il motto ed il simbolo (una faccia che abbocca penna) della satira. — *Trovasi sul corso Cair*

Traforo del Fréjus (monumento commemorativo del). — A ricordare ai posteri l'opera Traforo delle Alpi decretato dal Parlamento S alpino nel **1857** e terminato nel **1871**, ven innalzato, per iniziativa delle Società Operai questo obelisco in *Piazza dello Statuto.* Esso formato con rocce estratte dall'istessa Galleria Fréjus; sui fianchi stanno in attitudini dive alcuni Titani (in pietra di Viggiù), immagini del forza brutale soggiogata dal Genio della scienza, quale scrive a caratteri d'oro sulla cima i no dei tre ingegneri ardimentosi che ne diresse i lavori: Germano Sommeiller (**1815-1871**), Severino Grattoni (**1816-1876**), e Sebastia Grandis (**1817-1892**). — Primo promotore d Traforo fu il cacciatore savoiardo Gius. Médail, quale nel **1833** ne presentava il concetto a Re Carlo Alberto; ma fu solo dopo gli studi dei geolo B. Gastaldi, A. Sismonda, Menabrea, Sella e Giul ed i calcoli degli ingegneri Paleocapa e Banco, che il conte Cavour si fece promotore di quest traforo che unisce con grande vantaggio economi due popoli industriosi. — La galleria misura metri **12400** circa di lunghezza per 8 di larghezza.

Il monumento, ideato dal conte Panissera, fu modellato dallo scultore Belli ed eseguito dag allievi della R. Accademia Albertina, sotto la direzione dei prof. Biscarra, Ardy e Tabacchi, il quale modellò pure la statua del Genio alato, fus con rara perfezione nel R. Arsenale di Torino. L'inaugurazione ebbe luogo il **26** ottobre **1879**.

Umberto I. — Monumento-ricordo eretto, per iniziativa popolare e privata sottoscrizione, sul *piazzale di Superga*; è opera dello scultore cav. uff. Tancredi Pozzi.

Per la descrizione del Monumento vedi *Superga* (Dintorni di Torino) a pag. **125**.

Vittorio Amedeo I. — Statua equestre di bronzo, su cavallo di marmo bianco che calpesta due figure di schiavi. Il tutto modellato da Andrea Rivolta, Romano, che scolpì la parte in marmo; la statua fu gittata da Federico Vanelli, Luganese, maestro di getti delle artiglierie ducali, per ordine di Carlo Emanuele I, che voleva innalzare questo monumento al padre suo Emanuele Filiberto.

Questo monumento rimase abbandonato nei magazzini del palazzo sino al **1663**, nel quale anno ristaurandosi il palazzo e compiendosi la scala dall'architetto conte Amedeo di Castellamonte per le nozze di Carlo Emanuele II con Maddalena Francesca di Valois, fu dal Duca fatto innalzare nel posto ove ora si vede, dedicandolo al padre suo Vittorio Amedeo I. Ma il monumento era in contraddizione con la epigrafe, dettata dal Thesauro, e che suona così: DIVI VICTORIS AMEDEI — BELLICAM FORTITUDINEM, — ET INFLEXV, IVSTITIAE RIGOREM, — METALLO EXPRESSUM VIDES. — TOTVM ANIMVM VIDERES — SI VELOX INGENIVM, — FLEXITEMQ.

EMENTIA, — EXPRIMERE METALLV. POSSET. Fu olta perciò alla statua la testa di Emanuele iliberto (gettata, come era in uso allora, seratamente) e surrogata con quella di Vittorio medeo I, modellata e fusa da La Fontaine ultore, fonditore ed intagliatore della Zecca ale, nell'aprile del **1665**. Questa è la storia l monumento conosciuto ora sotto il nome di AVALLO DI MARMO. *Sullo scalone del Palazzo Reale.*

Vittorio Emanuele I. — Statua in marmo dello ultore Gaggini. — *Piazza Gran Madre di Dio.*

Vittorio Em. II. — Statua in marmo dello scul- reVela. - *Sotto i portici del Palazzo Municipale.*

Vittorio Emanuele II. — Monumento gran- oso, donato alla città di Torino da S. M. Umberto I, degno veramente del *Padre della Patria*, per la està della mole e dell'effetto. Ne è autore il cav. Pietro Costa, che vinse il concorso indetto dal unicipio nel **1879**. In seguito a peripezie e quesoni insorte fra l'artista e il Municipio, il monumento fu ultimato per cura di questo, ed inaugurato olennemente il **9** settembre **1899**.

La statua di Vittorio Emanuele, in bronzo, alta ca 9 metri, sorge su quattro colonne doriche di anito di Baveno, che s'innalzano a circa 30 metri al suolo. — Ai piedi del basamento, ai quattro ti, sono quattro statue allegoriche, pure in bronzo: *Unità*, prospiciente la collina; il *Lavoro*, nella rte opposta; la *Pace*, verso piazza d'Armi, e la *Libertà*, che completa il numero. — Agli angoli quattro aquile gigantesche tengono afferrati altrettanti scudi di Savoia.

Il Monumento è situato sul *corso Vittorio Emanuele II*, all'incrocio del corso Siccardi, e, malgrado tutto, è giudicato opera che onora l'artista, l'effigiato, il donatore e la Città nostra.

Nel cortile della Regia Università si trovano le statue di:

Matteo Pescatore, insigne giureconsulto, nato in San Giorgio Canavese il 21 novembre **1810**, morto in Torino l'8 agosto **1879**, statua in marmo dello scultore comm. Dini; non che quelle di **Luigi Gallo**, **G. Timermans** e **Alessandro Riberi**, insigni cultori delle scienze medico-chirurgiche. — Statue in marmo, la 1ª dello scultore V. Vela, la 2ª dello scultore Tabacchi, e dello scultore Albertoni la 3ª.

Nel porticato inferiore e superiore si trovano i busti dei preclari professori:

Albini P.	Gioberti Vinc.
Alfieri di Sostegno C.	Giulio C. I.
Avogadro di Quaregna A.	Liveriero E.
Baruffi G.	Martini L.
Beccaria G. B.	Merlo F.
Bertini.	Paravia P. A.
Boggio P. C.	Peyron A.
Bon Compagni C.	Pira Raffaele
Bricco G.	Plana G.
Capellina D.	Precerutti E.
Chiò F.	Rayneri A.
Cibrario L.	Schina M.
Corte A.	Timermans.
De Filippi F.	Valperga di Caluso.
Dionisio M. G.	Vasco G. B.

Ai lati d'ingresso sono due statue in marmo di **Carlo Emanuele III** e **Vittorio Amedeo II**, opera dei fratelli Collino.

Sovrasta alla porta d'ingresso, sul portico superiore, il gruppo in marmo della *Fama che incatena il Tempo*, opera degli scultori fratelli Collino.

Nel Giardino dell'Istituto per Rachitici, corso Firenze 43, sorge il monumento ad

Angelo Beccaria, insigne benefattore dell'Istituto e finissimo pittore di paesaggio. Il monumento, opera dello scultore Tancredi Pozzi, rappresenta la Beneficenza, l'Infanzia riconoscente ed il Genio della Pittura; la Beneficenza sostiene il ritratto del munifico pittore. Le figure furono artisticamente fuse dal cav. uff. Emilio Sperati. — Il monumento fu inaugurato il **10** settembre **1899** alla presenza di S. M. la Regina Margherita.

Nel Cortile del R. Ospizio di Carità trovansi le statue di:

Giuseppe Consul e **Paolo Catone**, benefattori di questo filantropico Istituto, l'una dello scultore P. Della Vedova **1869**, l'altra di G. Dini **1880**; e disposti in nicchie i busti in marmo di parecchi altri benefattori.

Nel porticato del palazzo dell'Accademia delle Scienze si trova:

Giovanni Plana. — Statua posta a ricordo dell'insigne matematico ed astronomo, dello scultore G. Albertoni, ed i busti in marmo che ricordano:

Amedeo Peyron, celebre ellenista;

Ercole Ricotti, insigne storiografo, opera questa dello scultore comm. Pietro Della Vedova;

Giovanni Flecchia, egregio glottologo e indianista, dello scultore Lusardi;

Angelo Genocchi, professore di matematica, dello scultore G. Ginotti;

Tommaso Vallauri, illustre latinista, dello scultore Canonica.

Nel portico superiore del *Palazzo Municipale*, avanti la porta d'ingresso alla Biblioteca, trovasi il busto in marmo posto dal Municipio ed eseguito dal cav. G. Ambrosio in onore di **Giuseppe Pomba**, distinto libraio ed editore, fondatore della Biblioteca stessa.

Fra le statue in marmo degne di menzione ricordiamo le sei che ornano la facciata del *palazzo Carignano*: la *Giustizia*, del Giani, l'*Industria*, del Della Vedova; la *Scienza* del Dini; l'*Agricoltura*, dell'Albertoni, l'*Arte* e la *Legge* del Simonetta.

Nella cappella della SS. Sindone si ammirano quattro grandiosi mausolei in marmo bianco, fatti erigere dal re Carlo Alberto per deporvi le ossa di quattro principi, tra quelli che più si resero illustri nella Dinastia Sabauda:

Amedeo VIII. — Dello scultore Cacciatori.		
Emanuele Filiberto.	Id.	Marchesi.
Principe Tommaso.	Id.	Gaggini.
Carlo Emanuele II.	Id.	Fraccaroli.

LAPIDI

Alle pareti esterne di molte case di Torino furono apposte d'ordine del Comune *Lapidi* a ricordanza dei luoghi dove nacquero, dimorarono o morirono uomini illustri come il Cavour, Alfieri, Balbo, Bogino, Beccaria, Plana, Silvio Pellico, Gioberti, Bellezia, Torquato Tasso, Riberi, Botero, Lagrange, Cibrario, Paravia, Amedeo Peyron, Romani, Quintino Sella, Virginio, quella storica in via S. Teresa n. 13 a Gius. Garibaldi per ricordare la spedizione dei Mille nel **1860** ed altre notevoli. Per concetto e per esecuzione dobbiamo citare: quella posta sotto la *Loggia reale*, a ricordo che da essa vennero proclamate le prime guerre per la libertà d'Italia e lo Statuto, ed a destra della stessa loggia, quella a Vittorio Emanuele II, dettata dall'on. Desiderato Chiaves, inauguratasi il 9 gennaio **1884**; quelle poste a ricordo del bar. Des Ambrois de Nevache e del conte F. Sclopis sotto i *portici della Prefettura*; quella nel secondo porticato del cortile della *R. Università* a ricordo che il 4 settembre **1506** vi fu laureato il sommo filosofo Erasmo di Rotterdam; quella, idesta dal conte Ceppi, sul *frontone del Palazzo Carignano*, che ricorda il luogo dove nacque Vittorio Emanuele II; e nel medesimo palazzo deve notarsi quella a ricordo dell'opera e della sapienza politica di Cavour per l'unità d'Italia, inauguratasi il XX settembre **1895**. Sotto l'atrio del *Palazzo Municipale* sono le lapidi in memoria dei morti nelle battaglie per l'indipendenza d'Italia; alla *stazione di Porta Nuova*, lato partenze, ne fu posta una in onore degli Stephenson inventori della locomotiva. Vanno ancora ricordate: quella posta all'esterno del *Politeama Gerbino* in memoria degli illustri scrittori drammatici, da Goldoni a Cavallotti; quella che si vede sul frontone della *caserma Arimondi*, in memoria del generale dello stesso nome valorosamente caduto in Adua; quella posta in memoria del Congresso dei rappresentanti delle provincie italiane, radunatosi in Torino nell'ottobre **1898** per studiare la semplificazione degli ordini amministrativi, posta sotto i portici del *palazzo della Prefettura*, in ultimo la lapide collocata sul muro di sinistra nell'andito dell'entrata principale della *caserma Da Bormida*, in onore del generale conte Vittorio Da Bormida caduto eroicamente alla testa della sua brigata nella giornata di Adua. — La lapide che era stata messa sul frontone della Cittadella il 24 giugno **188**.. a ricordo dei caduti di Dogali venne, a motivo della restaurazione del Maschio, trasportata alla *caserma Dogali*, oltre Po. — La lapide-busto a Galileo Ferraris nei locali del *Museo Industriale*, inauguratasi il 17 maggio **1903**. — Sulla parete della casa Manca Villarmosa fronteggiante la chiesa del *Corpus Domini*, per iniziativa dell'Unione Tipografica, s'inaugurò il 23 ottobre **1904** una lapide-ricordo al Comm. Gaspero Barbera che in detta casa ebbe i natali nel **1818**, e che elevò l'arte della stampa a missione educativa e nazionale.

PALAZZI

Accademia militare. — Edifizio quadrato con amplissimo cortile di forma quadra, circondato in due parti da doppio ordine di portico sostenuti da colonne di pietra: Carlo Emanuele II vi dava principio coi disegni del conte Amedeo di Castellamonte. Istituita nel **1669** e trasformata a seconda dei tempi, l'Accademia raccoglie quei giovani che si dedicano alla carriera militare nelle Armi di Artiglieria e Genio. *Via della Zecca* **1**.

Castello e Villaggio medioevale. — Nel Giardino del Valentino, conservato per decreto del Municipio e quale monumento e quale ricordo di quella solenne manifestazione dell'industria e del lavoro italiano che fu l'Esposizione di Torino nel **1884**. Esso è l'esatta riproduzione di altrettanti edifizi di costruzione medioevale tuttora esistenti in Piemonte; e la riproduzione tanto degli edifizi quanto degli oggetti d'arte, nel castello racchiusi, è sì fedele da far rivivere l'epoca feudale e rendere l'illusione completa.

Castello del Valentino. — Questo Castello, che fu già luogo di delizie della Corte di Savoia, festoso ritrovo per regali nozze, testimone di composte civili discordie, è ora, dopo fortunose vicende, sapiente palestra delle matematiche discipline

Dal **1860** esso è sede della R. Scuola d'Applicazione per gli Ingegneri, la prima istituita in Italia ed attualmente frequentata da più di 350 allievi. La Scuola, oltre ad una Biblioteca tecnica di 10.000 e più volumi, possiede ricche collezioni. La collezione dei modelli e di opere di costruzione consta di circa 4000 pezzi tra strumenti, apparecchi e modelli. Le collezioni mineralogiche e paleontologiche, la cui origine ed incremento debbonsi specialmente alle cure ed ai doni di Quintino Sella e di Bartolomeo Gastaldi, contengono una serie completa dei minerali del Piemonte e parziali raccolte dei minerali di quasi tutte le regioni d'Italia.

Il Gabinetto di Architettura contiene una collezione completa delle più pregiate pubblicazioni di architettura antica e moderna, oltre a 2000 fotografie e numerosi modelli e calchi.

Alla collezione di meccanica applicata alle macchine è annesso l'edifizio idraulico. In questo stabilimento, ricco di molti contatori a vari sistemi e dei principali tipi di turbine e macchine idrauliche, oltre le esercitazioni pratiche di meccanica applicata alle macchine e di idraulica, si eseguiscono esperienze richieste da privati e dalle pubbliche Amministrazioni.

Il Laboratorio Chimico di questa R. Scuola, oltre le esercitazioni agli Allievi di Ingegneria civile, fa ricerche analitiche su campioni di minerali, prodotti metallurgici e materiali da costruzione, richieste dal Ministero di agricoltura, dall'Ispettorato delle miniere e dai privati.

Havvi infine un laboratorio per esperienze sui materiali da costruzione, il quale dispone di una macchina universale della potenza di 120 tonnellate, di due macchine e di un apparecchio per la prova dei fili metallici alla tensione, alla torsione ed al piegamento, di una macchina per la prova dei cementi, di apparecchi per rilevare automaticamente i diagrammi di deformazione e di istrumenti diversi di precisione per misurare le deformazioni elastiche.

Scopo del Laboratorio è innanzi tutto l'istruzione degli Allievi e l'esecuzione di ricerche attinenti alla scienza delle costruzioni e poscia le prove di resistenza di materiali richieste da privati e da pubbliche Amministrazioni.

Palazzo dell'Accademia delle Scienze. — Costrutto dai Padri Gesuiti per uso di Collegio nel **1690**; nel **1734** Vittorio Amedeo III ne assegnò una parte a sede dell'Accademia da cui prese nome e l'altra parte fu destinata ai Musei di Storia Naturale trasportati poi in parte nel palazzo Carignano; in esso ora trovansi il Museo egizio e d'antichità, e la R. Pinacoteca. Sullo scalone, busti e lapidi. — *Via Accademia delle Scienze* **4**.

Palazzo dell'Accademia Filarmonica. (Piazza S. Carlo 5). — Uno dei più grandiosi di Torino, per vastità e ricchezza di sale, eseguito su disegni dell'Alfieri; è destinato specialmente a balli e concerti.

Palazzo Barolo (via Orfane 7). — Di gran merito architettonico sono l'atrio e le due scale. Qui visse il benemerito marchese Barolo, la generosa sua consorte, e potè tranquillamente finire i suoi giorni Silvio Pellico.

Molto degni di nota sono il *Palazzo ducale Aosta* già *della Cisterna* (v. Maria Vittoria 12), riccamente ed artisticamente rinnovato negli ultimi anni. *Palazzo Cavour* (via Cavour 8). *Palazzo Lascaris* (via Alfieri 15), *Palazzo San Giorgio* (via Bogino 29). *Palazzo della Banca d'Italia* (via dell'Arsenale 8). *Palazzo della Banca Commerciale Italiana* (via Santa Teresa 9). *Palazzo Dellavalle* (via Carlo Alberto 16). *Palazzo d'Agliano*, sede della Camera di Commercio (via dell'Ospedale 28). *Palazzo De Sonnaz* (via Bogino 9). — Sul corso Massimo d'Azeglio e nell'antica piazza d'armi vennero costrutte in questi ultimi anni elegantissime palazzine attorniate da magnifici giardini. Sul corso Vittorio Emanuele II, in via Cernaia, Venti Settembre, Pietro Micca ecc., si elevarono molte case monumentali. Degni di menzione i nuovi edifizi universitari sul corso Massimo d'Azeglio ed i numerosi e graziosi villini sulle pendici della collina oltre Po.

Palazzo Carignano. — Il Palazzo Carignano è un capolavoro di stile barocco, del Guarini, costrutto nel **1680**; nonostante la mania delle curve è maestoso e soddisfa l'occhio. Nel **1864** fu incominciata la parte prospiciente la piazza Carlo Alberto su disegno del comm. Ferri e coll'architettura del comm. Bollati. La facciata è tutta di granito di Baveno e del monte Orfano, ed ha un'altezza di circa 40 metri. Il salone principale ha la lunghezza di 38 metri, la larghezza di 22 e l'altezza di 28; nel palazzo trovansi il Museo di zoologia e mineralogia e le scuole di anatomia comparata e gli uffici del Consorzio Nazionale. Vi nacque Vittorio Eman. II. — *Piazza Carignano e Carlo Alberto.*

Palazzo di Città. — È opera del Lanfranchi nel **1659**. Oltre gli Uffici e Servizi municipali contiene la Biblioteca municipale, fondata per iniziativa del libraio-editore Giuseppe Pomba, ingrandita e riordinata nel **1894**. Nella gran sala v'ha un monumento in marmo dello Spalla, raffigurante Vittorio Emanuele I reduce nel **1814** nei suoi Stati. Nella sua fronte è un ampio portico sotto cui stanno i monumenti a Carlo Alberto e Vittorio Emanuele II, scolpiti il primo dal Cauda, dal Vela l'altro; le lapidi commemorative dei morti per l'indipendenza d'Italia nelle guerre del **1848** e **1859**; una lapide in bronzo dei Toscani morti a Curtatone e Montanara; negli intercolonni della loggia, le statue di Ferdinando di Savoia e del Principe Eugenio, la prima del Dini, la seconda del Simonetta. A destra dell'arco centrale dei portici, per cui s'accede al portone del Palazzo civico, v'ha una lapide collocata nel **1659** a ricordo dell'insigne miracolo eucaristico avvenuto in Torino il 6 giugno **1455**.

Palazzo della Corte d'Appello. — La facciata di questo palazzo è severa: il disegno primitivo del Juvara fu riordinato dall'Alfieri ed eseguito in parte dal Michela nel **1858**. Fu condotto a termine per Decreto del Comune nel **1878**.

Palazzo Reale. — Fu eretto dal duca Carlo Emanuele II, coi disegni del conte Amedeo di Castellamonte, ampliato ed abbellito dai successori e specialmente dai re Vittorio Amedeo II e Carlo Emanuele III. Lo scalone, ove in basso havvi la statua equestre di Vittorio Amedeo II popolarmente famosa sotto il nome di *cavallo di marmo*, e l'ampie sale e gallerie sono ricchi d'opere d'arte e contengono pregiatissime collezioni.

Esso è visibile: per i forestieri tutti i giorni dalle ore **9** *alle* **17** *rivolgendosi direttamente al guardaportone; per i cittadini nei giorni di giovedì e domenica nelle stesse ore.*

Palazzo Madama, il cui fronte verso ponente dal Milizia detto superbo, venne costrutto nel **1718** per ordine di Madama Reale. Esso è una piccola parte del vasto insieme di costruzioni che il Juvara aveva immaginato di fare attorno al vecchio Castello detto *Castrum Portae Phibellonae* dalla vicinanza della vecchia porta Fibellona.

Nel **1884**, all'occasione dell'Esposizione Nazionale Italiana, e negli anni seguenti, furono per ordine del Ministero dell'Istruzione eseguiti parecchi lavori di ricerca che portarono alla scoperta delle tracce di una delle porte romane della città, con le quattro fauci e le due torri simili a quelle della Porta Palatina. È sede della Corte di Cassazione di Torino, dell'Ufficio Regionale per la conservazione dei monumenti e dell'Osservatorio astronomico.

Seminario. — Su disegno del Juvara ritoccato dal Cerruti: ha un doppio porticato superiore ed inferiore. — *Via Venti Settembre*, **83**.

Università. — Il palazzo dell'Università degli studi, fatto costruire espressamente da Vittorio Amedeo II nel **1714** con disegni del Ricca, ha un cortile quadrato con portici a colonne, che sostengono una galleria superiore. Sotto ai medesimi trovansi i monumenti a Riberi, a Gallo, a Timermans, insigni chirurghi; al Pescatore insigne giureconsulto, a Peyron, Chiò, Vincenzo Gioberti, Valperga di Caluso, Paravia, Vasco, Capellina, Rayneri, Bricco, Merlo, Defilippi, Piria, Baruffi e tanti altri. Le grandiose scale sono adorne di vasi istoriati di marmo. Opera dei fratelli Collino, scultori piemontesi dello scorso secolo, è il gruppo della Fama che incatena il Tempo, nel porticato soprano. — *Via Po* **17**.

GIARDINI, PONTI e PORTICI

Giardini. — Otto sono i giardini di Torino e due di essi, il *Giardino Reale* ed il *Valentino*, possono competere con i più celebrati per ampiezza, vaghezza e buona disposizione. Quest'ultimo, situato in riva al Po vicino al castello omonimo, fu aperto al pubblico nel **1856**. Posto in una posizione gaia e pittoresca, allietato dai colli ridenti che gli sorgono davanti, è la passeggiata favorita della popolazione nella bella stagione. Fu adibito per racchiudervi le esposizioni del 1884, 1898 e 1902. In esso trovansi disseminati caffè, ristoranti e vari generi di *sport*, quale il *patinoire*. È pure da ammirarsi la fontana così detta monumentale costrutta in occasione dell'esposizione del 1898. Ai due giardini summenzionati s'aggiungono poi quello *Carlo Felice* nellapiazza omonima di fronte alla Stazione Ferroviaria, con un potente getto d'acqua nel mezzo; quelli *Balbo* e *Cavour* tra le vie San Massimo, Accademia Albertina, dei Mille e Belvedere; quello *Lamarmora* in principio di via Cernaia; quello della *Cittadella* al principio del corso Siccardi presso via Garibaldi; quello di *via Quattro Marzo*, tutti adorni di monumenti, e quello che circonda il *Maschio della Cittadella*.

Ponti. — Vari sono i ponti che esistono in Torino, **4** sul Po e **6** sulla Dora. Il primo chiamato Vittorio Emanuele, posto sul Po, è opera dei tempi napoleonici: esso ha cinque archi; vennero gettate le fondamenta nell'anno **1810** dall'ingegnere Pertinchamp, e ultimato nel **1814**, misura **150** metri. — Il secondo è sulla Dora, opera del comm. Carlo Mosca (di cui porta il nome), monumento meraviglioso dell'arte e dell'ingegno; esso ha un solo arco di metri **45** di corda con metri **3,50** di saetta, costrutto nel **1830**. È celebre la eco polisillaba che si ode sotto l'unica grande arcata. — Il terzo ponte Umberto I, approvato con deliberazione 30 marzo 1903 dal Consiglio comunale in sostituzione del ponte Maria Teresa, è opera degli architetti fiorentini Micheli e Ristori ed eseguito dall'impresa Allegri, Lazzeri e C. Misura 120 metri di lunghezza, è a tre arcate semiellittiche, le laterali di **30** metri e la centrale di **32** metri di corda. La larghezza è di 22 metri di cui 15 per la carreggiata e 7 pei due marciapiedi; l'altezza sul livello del fiume è, durante le massime magre, d metri 11,30 e discende a metri 7,75 nelle massime piene. La posa della prima pietra fu fatta al 20 settembre 1903. Tempo per costrurlo anni 3 e mezzo. A cura del Municipio si compirono le opere di finimento di due ponti monumentali, uno dei quali alla barriera di Piacenza (Principessa Isabella), che ha la larghezza di m. **12** e consta di cinque archi ellittici di m. **24** di corda e 5,30 di saetta; è completamente rivestito di granito bianco, con grandi rosoni che campeggiano nei timpani. I piazzali di testa hanno **30** metri di larghezza e sono sostenuti da muri in armonia coll'opera. L'altro alla barriera di Casale (Regina Margherita), eziandio della larghezza di m. 12 e con archi ellittici di m. 50 di corda e 8,40 di saetta: costrutto con pietra della valle di Susa e granito rosso di Baveno. Le sue spalle della lunghezza di m. **40** sono degne di nota per agilità di forme a petto dell'importanza degli archi; esse sono attraversate dalle strade d'accesso di m. **7** di larghezza. Entrambi questi ponti vennero ideati e costrutti sotto la direzione dell'ingegnere Ernesto Ghiotti. — Vi sono poi altri due ponti in ferro costrutti entrambi sulla Dora, l'uno al passaggio della barriera detta dagli uni di Borgaro, da altri della Bianchina, ma ufficialmente chiamata barriera Valdocco; l'altro a fondo di via Rossini per andare al Camposanto.

Portici. — Torino ha un vanto tutto suo speciale per gli splendidi portici che adornano quasi tutte le sue piazze, e in particolar modo quelli che fiancheggiano la lunga e spaziosa via di Po, quelli di via Cernaia, via Nizza e parte dei corsi Vittorio Emanuele II, e Vinzaglio che si congiungono con quelli di via Cernaia, e questi con quelli di piazza dello Statuto, formando una passeggiata di quasi tre chilometri. Essi non hanno alcuni di quei difetti che nelle altre città sogliono verificarsi, di render cioè più tetre le strade, mentre ne presentano tutti i comodi: i nostri portici sono per avventura i più ampi e i più eleganti d'Europa. Non contiamo quelli del Dock, quelli della piazza del Palazzo di Città, quelli della piazza Emanuele Filiberto, ed i nuovi di via Pietro Micca.

TORINO Guida del Viaggiatore Compilata da C. Isaia
Illustrata da 20 fotoincisioni e Pianta della Città
Edizioni Italiana, Francese, Inglese e Tedesca, cad. **L. 1**
Presso le Librerie G. B. PARAVIA e Comp., vie Garibaldi 21-23 e Arsenale 29.

EDIFIZI

Colle Antonelliana (Ricordo Nazionale di Vittorio Emanuele II). — Questo edifizio si eleva a metri **167,50** dal suolo compresa la statua, e la sua costruzione accoppia alla bellezza ed alla severità classica una leggerezza tale da non aver ancora confronti. Trentadue pilastri sostengono l'edifizio e sono i fulcri su cui posa tutto l'equilibrio. Come tutte le pareti intramezzate da colonne e pilastrini, così pure le due vôlte della cupola sono d'un sol mattone, meno le nervature più robuste che partono dai detti fulcri ed incrociandosi vanno a sostenere i cupolini. Una ben intesa rete di chiavi in ferro concatenate fra loro completano tutto il sistema e ne rendono l'assieme compatto e senza eccezioni. L'illustre architetto Alessandro Antonelli, ne diresse i lavori sino all'ottobre **1888**, epoca in cui morì e la direzione venne quindi affidata al figlio di lui, ingegnere Costanzo, il quale pel bene dell'arte conserva le tradizioni del venerando padre, acciò si rinnovino in avvenire capo-lavori di questo sistema di costruzione ad archi, che risparmia molto ed ottiene grandi risultati. Un terribile nubifragio avvenuto il giorno 11 agosto 1904 rovesciò la statua rappresentante il Genio alta circa 7 metri e del peso di parecchie tonnellate. — *Angolo vie Montebello e Gaudenzio Ferrari.*

Galleria dell'Industria Subalpina. — Da più anni era sentito il bisogno di aprire una comunicazione da piazza Castello, all'angolo dei portici detti della Fiera, colla piazza Carlo Alberto e gli uffizi postali. Il Municipio mandò ad effetto questa idea nel **1873** cedendo l'antico palazzo occupato dal Ministero delle finanze a moderato prezzo alla Banca Industriale Subalpina, la quale si assunse la costruzione di una Galleria. Fra i molti progetti presentati fu prescelto quello dell'ingegnere cav. Pietro Carrera, che scioglieva il quesito dell'obliquità dell'asse con un rettangolo, le cui porte di entrata ed uscita fossero diametralmente opposte.

La Galleria è un grandioso salone lungo m. 62 a due ordini, costituito da pilastri formanti cogli archi sovrastanti trenta arcate inferiormente, e trenta superiormente, di stile adatto ad un edifizio per uso *Emporio Commerciale*. Il terrazzo che corre tra i due ordini predetti fu munito di ringhiera a pilastrini portanti ciascuno un candelabro. Allo stesso egregio ing. Carrera devesi pure l'idea ed il progetto del grandioso salone costrutto sotto il suolo della Galleria, avente un'altezza di m. **6,50**, una larghezza di m. **12**, e una lunghezza di m. **44**, riuscito di vago aspetto per la leggerezza della vôlta che sembra quasi piana, e degli archi traforati nei fianchi, ornati di quadri a stucchi. I lavori s'incominciarono il **25** giugno **1873**, e la galleria fu aperta il **30** dicembre **1874**. I marmi, provenienti parte dal Veronese, da Carrara e da Susa, furono lavorati dai signori Gussoni e Catella. Gli ornati furono eseguiti dai fratelli Moro, e dal signor Piattini. Il pavimento, formato di quadrelle di cemento compresso, a disegni, devesi al nuovo sistema dei signori Chopin e Châtagnon. La ringhiera di ghisa a difesa del terrazzo venne fusa nello stabilimento dei fratelli Poccardi; i quadri a stucchi con vaghi putti che ornano il sotterraneo furono modellati dal signor Fossati, ed eseguiti dal signor Lanfranconi. Le opere di decorazione sono del signor Pietro Sceti.

La Galleria è lunga m. **45**, larga **14** e alta **18**. Ne è proprietaria la Reale Compagnia Italiana d'Assicurazioni sulla vita di Milano.

Splendidi sono i suoi negozi, fra cui quello dei confettieri Baratti e Milano, ed il caffè Romano, che tiene pure tutto il salone sotterraneo.

Galleria Geisser già Natta. — Si trova in v. Roma **18**, poi sbocca in v. S.Teresa **4**. È coperta a vetri e incrostata di marmi, e foggiata sul gusto dei *passages* di Parigi; fu fatta costrurre dal march. Natta ed aperta al pubblico nel **1858**, ora proprietà dell'avv. cav. A. Geisser.

Forma quasi un angolo retto, tendendo a formare una croce della lunghezza di m. **100**, quando l'intero progetto fosse eseguito, ciò che non pare attendibile per ora, essendo concatenato a molte riforme di cui hanno bisogno le vie adiacenti.

Questa Galleria contiene molti bei negozi, fra cui primeggia il Caffè ristorante della Meridiana.

Galleria Nazionale. — Sorge in via Roma n. **28**, dove si trova l'entrata principale e sbocca in via Venti Settembre n. **28**. Dalla via Arcivescovado si accede al braccio secondario incrociantesi alla sua metà col braccio principale e terminato da un ampio cortile coperto, per cui si accede alle scale secondarie e donde si diramano due altri sbocchi verso le vie Carrozzai e Venti Settembre **22**. Essa è costrutta in parte con marmi, con copertura a vetri e cupola centrale lunga metri **142**. Fu eseguita su disegno dell'ingegnere Camillo Riccio dai costruttori Calleri e Mossotto, e fu solennemente inaugurata il **24** novembre **1839**.

Galleria Umberto I. — La Galleria Umberto I, costrutta per iniziativa dei proprietari Fratelli Marsaglia e C., venne aperta al pubblico il 1° aprile **1890**. Fu eretta sull'area ove prima esisteva l'antico Ospedale Mauriziano a Porta Palazzo, allo scopo di mettere in comunicazione diretta la via Basilica colla piazza Emanuele Filiberto. È composta di due bracci principali fra di loro paralleli, aventi i loro sbocchi da una parte in via Basilica ai num. **1** e **3**, e dall'altra in piazza Emanuele Filiberto ed in via

del Bastion Verde. — Un terzo braccio di galleria, sul prolungamento dei portici della piazza Milano, interseca normalmente gli altri due, dando a questi comunicazione e maggiore vaghezza, e misura m. 197 di lunghezza. — Tutte le gallerie sono coperte a vetri, colle pareti rivestite di marmi e stucchi, in modo che, sebbene la Galleria non sia monumentale, riesce tuttavia di gradevolissimo aspetto, e coi numerosi, vasti ed eleganti negozi risponde perfettamente ai bisogni del centro commerciale in cui è costrutta.

I lavori di costruzione furono eseguiti secondo il progetto e disegni dell'ing. cav. prof. Lorenzo Rivetti dalla ditta Musso e Copperi.

Cittadella. — Quello che fosse la Cittadella di Torino non è più che nella memoria di pochi. Fatta costrurre da Emanuel Filiberto appena tornato in Piemonte dopo la battaglia di S. Quintino ed il trattato di Cateau-Cambrésis, sopra disegni dell'architetto militare Paciotto (*veggasi via*), resistette agli assalti nemici, e rimase sempre come monumento d'arte militare. Volevansi togliere gli ultimi avanzi, ma con savia deliberazione il Municipio stabilì di mantenere il *Mastio* o *Maschio* (Dongione), e di convertirlo in Museo storico d'artiglieria. Affidò la cura di questo difficile lavoro all'ing. cav. Riccardo Brayda, che si era già così ben segnalato nelle ricostruzioni del Castello Medioevale, e nella scoperta delle case antiche di Torino. Una ragione di momentanea economia non permette di scavare il pozzo o cisterna che sta sepolto sotto il piazzale della Caserma Pietro Micca; quale esso fosse, è stato dimostrato dall'ing. Brayda. I dintorni sono stati abbelliti da artistici giardini, ora aperti al pubblico, progettati e diretti dal conte di Sambuy, e ricchi di piante rarissime, segnatamente nella famiglia conifere.

A rendere perfettamente conservata questa preziosa memoria del Piemonte, questa gloria che ha costato tanti denari, ed ha richiesti tanti sacrifizi, concorrono tutti coloro che hanno rispetto al passato perchè è maestro per l'avvenire.

Ora si stanno trasportando in questo vecchio edifizio, adattato all'uopo, tutte le armi antiche che furono finora nel Museo dell'Arsenale.

Nell'androne vi sono due lapidi. In quella di destra avvi il disegno della pianta della Cittadella in color rosso, ed in nero il disegno della parte che ancora rimane.

Nella lapide a sinistra sta scritto:

A GLORIOSO RICORDO — DELLA CITTADELLA — DISEGNATA DA FRANCESCO PACIOTTO DA URBINO — ERETTA NEL 1565 — DAL DUCA EMANUELE FILIBERTO — FORTEMENTE PROVATA — NEGLI ASSEDI DEL 1640, 1706, 1799 — TESTIMONE DEL SACRIFICIO — DI PIETRO MICCA — IL MUNICIPIO — QUESTI AVANZI NEL 1895 RISTAURAVA.

Arsenale e Caserme. — Fra le opere di architettura militare merita il primo luogo l'Arsenale, rifabbricato e ampliato dal Devincenti nel 1738. Nell'Arsenale vi ha un laboratorio chimico-metallurgico, un gabinetto mineralogico, un gabinetto di fisica, una biblioteca, un laboratorio di precisione, una fonderia di cannoni nella quale vennero fusi il cannone Rosset di 32 tonnellate, e nel 1878 uno di 80 tonnellate pei forti della Spezia, oltre al monumento ad Alfonso Lamarmora, officine di costruzione, e laboratorio dei bombardieri. Una nuova facciata, eminentemente artistica, su disegni lasciati dal Devincenti fu nel 1890 costrutta. Ha magnifiche statue in pietra arenaria. — *Angolo via Arsenale ed Arcivescovado.*

Sono pure a ricordarsi le due caserme di Porta Susa, ideate dal Juvara e decantate, or un secolo, come le prime d'Europa. La Caserma della Cernaia, nella via dello stesso nome, fu costrutta nel 1864 sopra disegno del generale Sobrabino modificato dal Castellazzi. Per la costruzione degli affusti si costruì nel Borgo Dora altro grandioso fabbricato, e si aumentò la vicina officina delle canne dotandoli entrambi di grandi forze motrici; e le nuove Caserme *Micca* e *Dögali* da poco compiute.

Stazioni delle Ferrovie. — Va notata la stazione di Porta Nuova cominciata nel 1865, ultimata nel 1868; è formata di due edifizi laterali congiunti fra loro da un portico lungo m. 129, cioè quanto è lunga la facciata verso piazza Carlo Felice; dalla parte sinistra sotto un porticato lungo 105 metri si accede alla sala di distribuzione dei biglietti, lunga m. 55, larga 16, alta 20 metri, sulla vôlta della quale sono dipinti gli stemmi delle principali città d'Italia; stanno in seguito gli uffici di ricevimento dei bagagli e delle merci; a destra sta l'edificio di arrivo, sale di distribuzione dei bagagli, uffici di consegna delle merci soggette a dazio. La tettoia è lunga 139 metri, sostenuta da 20 archi appoggiati ai due edifizi laterali, alta 48 metri al centro. La parte che guarda verso piazza Carlo Felice è chiusa da invetriata che lascia scorgere il movimento dei treni, sormontata da arditissimo arco. Vanno pure distinte per disposizione di sale la stazione di Porta Susa, la stazione Dora costruita in sostituzione della cosidetta Torino-Succursale, quella della Ferrovia di Ciriè e quella della Ferrovia di Rivoli di nuova costruzione.

Carcere giudiziario. — Posto al lato nord dell'antica piazza d'armi, costrutto secondo il sistema cellulare dall'ing. Pollani nel 1862-65. Ha forma di un rettangolo compreso in un'area il cui lato maggiore misura metri 212,50 ed il minore 177,10, contiene 13 corpi di case riuniti fra loro con ampi cortili. Vi sono locali per l'amministrazione, magazzini, farmacia, ecc., 50 celle per donne, 558 per uomini, ogni cella larga m. 2,20, lunga m. 4, alta 3. È uno dei migliori d'Italia.

Magazzini generali (Docks). — Destinati a ricever ogni sorta di merci estere e nazionali, ammessibili in titolo di deposito, soggette o non a diritti di dogana, con facoltà di esportazione. Furono fabbricati nel 1862 su disegno dell'ingegnere Valerio. Ivi è anche la sede degli uffici del R. Lotto. — *Via della Cernaia presso la Stazione.*

CHIESE e TEMPLI (1)

(Edifizi religiosi).

N. B. L'asterisco (*) segna gli Edifizi degni di essere visitati per qualche loro pregio, specialmente in fatto di architettura. — Per ogni Parrocchia è indicato il numero degli abitanti che da essa dipendono.

Chiese comprese nella cinta daziaria le quali sono ogni giorno aperte al Pubblico almeno nelle ore mattutine.

San Giovanni Battista, Metropolitana, posta sulla piazza di San Giovanni. Fatta erigere dal Cardinale Domenico Della Rovere, vescovo di Torino nel 1498, con architettura di quei tempi, sullo stile di Bramante, con disegno, come vedesi, di Meo del Caprino. Ai dì nostri il primitivo disegno vedesi mutilato a cagione della Cappella della SS. Sindone, eretta dal Duca Carlo Emanuele II sul disegno del Guarini, verso il fine del secolo XVII. Dipinti pregevoli sono nella Cappella dei Ss. Crispino e Crispiniano, una tavola a scompartimenti e diciotto quadretti di Defendente De Ferrari, o, come altri dicono, di Alberto Durer. Il quadro della Vergine con San Giovanni, nella terza Cappella, è del Caraglia, discepolo del Guercino. Il grande quadro della *Coena Domini*, che vedesi nell'interno, al disopra della porta centrale d'ingresso, è opera del vercellese Sanna, e fu donato dal Re Carlo Alberto. Dalla parte destra entrando, a fianco dell'altare maggiore, havvi la Cantoria con grandioso organo moderno; a sinistra la tribuna destinata alla Famiglia Reale per assistere alle Sacre Funzioni. Questa Chiesa è la sede dell'Arcivescovo; vi ha un Capitolo composto di 12 Canonici effettivi e di alcuni onorari. Un Canonico degli effettivi è nominato a Vicario perpetuo della Parrocchia di San Giovanni Battista, e dicesi comunemente Curato. Havvi pure la Collegiata sotto il titolo della SS. Trinità, composta di 12 Sacerdoti; dei quali 6 sono addetti alla Chiesa del *Corpus Domini*, col titolo di *Preti Teologi della Città*, ed abitano in congregazione, via Milano 3; ed altri 6 officiano la Chiesa di San Lorenzo presso cui vivono in congregazione, via Palazzo di Città 4. — Abit. 10.790 (2).

Per il marmoreo scalone che si apre in fondo alla navata destra si accede alla sontuosa monumentale Cappella della SS. Sindone (vedi pag. 120).

Elia teologo comm. can. Gio. Ant., curato, vicario perpetuo, v. Venti Settembre 35.

2. **S. Agostino.** — Parrocchia antica sotto il titolo dei Ss. Apostoli *Filippo* e *Giacomo*, posta sull'angolo delle vie S. Agostino e S. Chiara. — Ab. 7257.

Gaydo teol. avv. Agostino, cur., via S. Chiara 9.

3. **S. Alfonso de' Liguori.** — Parrocchia nel borgo Campidoglio, oltre la barr. del Martinetto, pure compresa nella cinta daziaria. — Ab. 4674.

Armanda teol. Lorenzo, curato.

4* **Ss. Angeli Custodi.** — Parrocchia nuova, posta sull'angolo delle vie Amedeo Avogadro e S. Quintino. Essa fu costrutta su disegno dell'ing. Tonta. — Abit. 12.522.

Durando D. Gio., economo, v. S. Quintino 37

5. **S. Anna.** — Monastero posto in via Massena 34 (V. altra chiesa di S. Anna pagina 121).

Corno teol. Gius. Bernardo, rettore.

6. **SS. Annunziata.** — Parrocchia e Confraternita posta in via Po, rimpetto alla via Rosine. Questa Chiesa fu ristaurata nel 1888 sotto la direz. del prof. arch. cav. G.A. Boidi-Trotti. — Ab. 10.467.

Bianchetta teol. Tommaso, curato, via Po 49.

7* **S. Antonio da Padova.** — Chiesa posta in via S. Quintino 49. Disegno dell'architetto Porta.

Corino P. Alfonso, rettore, ivi.

8. **Santa Barbara.** — Parrocchia (già della Cittadella) consecrata ed aperta li 24 aprile 1869. Essa è posta sull'angolo delle vie Bertola ed Assarotti; e fu disegnata dall'ing. Carrera. — Ab. 11.391.

Colombero cav. canon. Giacomo, curato, via Perrone 11.

9* **Basilica Magistrale.** — Chiesa principale in Italia dell'Ordine Mauriziano e della R. Confraternita di Santa Croce, angolo vie Milano e Basilica. Essa fu disegnata dal Lanfranchi. Per disposizione del Re Vittorio Amedeo II, con bolle magistrali del 15 febbr. 1729, da chiesa parrocchiale di San Paolo fu costituita Basilica e Confraternita dell'Ordine dei Ss. Maurizio e Lazzaro. Fu compiuta ed abbellita nel 1835, sotto la direzione dell'ing. Mosca. Si conservano in essa pitture del Meiler, del Franceschini, del cav. Bianchi di Milano, di Antonio Milocco, di Sebastiano Taricco, ecc., e, fra i moderni, di Paolo Morgari.

Bossatis can. cav. D. Antonino, rett., v. Milano 20.

10* **S. Carlo.** — Parrocchia posta sulla piazza dello stesso nome, angolo via Roma e via Alfieri. Essa fu fondata nel 1619 dal Duca Carlo Emanuele I. La facciata fu disegnata dall'architetto Grassi, 1836. — Abit. 9382.

Ceirano P. Paolo Bonaventura, curato, via Alfieri 1.

11* **Carmine (S. Maria del Monte Carmelo).** — Parrocchia posta sull'angolo delle vie del Carmine e delle Scuole. Essa fu costrutta nel 1729 sul disegno del Juvara. — Abit. 8289.

Cumino D. Vincenzo, curato, ivi.

(1) Chi desidera maggiori spiegazioni intorno alle chiese della città consulti la preziosa opera *Torino* illustrata nelle sue chiese, nei suoi monumenti religiosi e nelle sue religioni, del Cav. G. I. ARNEUDO.

(2) La popolazione delle singole Parrocchie venne desunta dalla statistica del 9 febbraio 1901.

12. S. Chiara. — Chiesa delle monache della Visitazione architettata nel **1745** da Bernardo Vittone, sull'angolo delle vie Orfane e S. Chiara.

Casale D. Giov., amministr., via Orfane **15**.

13. Concezione Immacolata di M. V. — Parrocchia posta in via S. Donato, secondo isolato. Costruita su disegno del cav. Simonetti di Rivoli, fu aperta nel **1869**. — Abit. **24 346**.

Griva cav. teol. Filippo, curato, ivi.

14* Consolata (Santuario della B. V. Consolatrice). — Santuario insigne della fede e della pietà piemontese, recentissimamente restaurato ed abbellito, e che ancor oggi, su disegno del conte Ceppi, va splendidamente rimodernandosi, poco alterando l'antico disegno del Juvara. Esso è posto sulla piazzetta dello stesso nome tra le vie Orfane e Consolata. Ivi (a sinistra del tempio) sorge la colonna votiva per la liberazione dal coléra nel **1855**. A destra havvi il Convitto dei novelli Sacerdoti, che attendono allo studio della teologia morale. Campanile antichissimo, l'unico avanzo che Torino possieda della robusta architettura del secolo IX o X.

Allamano can. teol. coll. Giuseppe, rettore, ivi.

15* Corpus Domini, ossia Chiesa del SS. Sacramento. — Essa fu fondata dalla Città nel **1607** a perpetuare la memoria dell'insigne Miracolo Eucaristico ivi avvenuto il **6** giugno **1453**. Il disegno di questo tempio, nell'interno del quale v'ha profusione di variopinti pregevoli marmi, è del conte Vittozzi. Parrocchia dal **1801**, la chiesa è posta in via Palazzo di Città sull'ang. di via Porta Palatina. — Ab. **2927**.

Gaja teol. can. Carlo, ammin. parroc., ivi.

16. S. Cristina. — Chiesa posta a fianco di quella di S. Carlo. Fu fondata da Madama Reale Cristina l'anno **1639**, disegno del Pellegrini. La facciata è dovuta a Madama Reale Maria Giovanna Battista che la fece edificare nel **1707** sul disegno del Juvara.

Gallina D. Giorgio, rettore, via Ospedale 2.

17. Crocetta (B. V. delle Grazie). — Parrocchia antica con nuova Chiesa Parrocchiale, su disegno dell'arch. P. Pietro d'Orsara, recentemente abbellita con splendide decorazioni del pittore torinese Giovanni Stura. — Ab. **12.157**.

Roccati teol. Alessandro, vicario parrocchiale, strada Orbassano 5.

18. SS. Cuore di Gesù. — Parrocchia posta sull'angolo delle vie Nizza e Brugnone fondata dall'arcivescovo Gastaldi nel **1873** ed aperta il 1° gennaio **1877**. Il disegno, in stile gotico, è del conte Arborio Mella da Vercelli. — Abit. **11.411**.

Delorenzi padre Cornelio, curato, ivi.

19* SS. Cuore di Maria. — Nuova Chiesa posta fra le vie del Pallamaglio, dei Fiori e via Campana. Iniziata e promossa dal M. R. Teologo Olivero Carlo fin dal **1888**, sotto i disegni dell'illustre conte prof. Carlo Ceppi. È un vero monumento d'arte moderna e per la sua originalità è più unica che rara. All'Esposizione cinquantenaria di Architettura e belle Arti, tenutasi in Torino nel **1892**, il Giurì decretava per questo lavoro la grande medaglia d'oro all'Architetto. È dotata del più grande organo d'Italia che rivaleggia fra i primari d'Europa, e consta di **6000** canne, opera del cav. Vegezzi Bossi, torinese. L'interno del tempio, ricchissimo, è tutto in marmo e stucchi di color verde, con grandi gigli d'oro. Pregevolissimi i magnifici vetri istoriati delle finestre illustranti le *Litanie lauretane* e la *Vita della Vergine* divisa in **22** quadri: il finestrone centrale della facciata, che misura circa **50** m., è un capolavoro del genere: fu dipinto dal celebre prof. Moretti di Perugia su disegno del prof. Gaudenzio di Torino.

Olivero teol. cav. Carlo, rettore, via Campana 3.

20* S. Dalmazzo. — Parrocchia antica posta sull'angolo delle vie Garibaldi ed Orfane, ricostrutta da Mons. A. Della Rovere vescovo Asiense, ed abbellita posteriormente dal Vittone. L'interno venne recentemente ristaurato e abbellito su artistico progetto del Padre barnabita Filippo Montuoro, oggi defunto. Le Cappelle sono adorne di pregiati quadri moderni del Reffo. — Ab. **536**.

Ricotti P. Gennaro, curato, via Orfane 3.

21. S. Domenico. — Chiesa antichissima posta in via S. Domenico angolo via Milano. Quadro del Guercino nella Cappella dedicata alla Madonna del Rosario.

Gioda P. Giordano, rettore, ivi.

22* S. Filippo. — Parrocchia antica sotto titolo di *S. Eusebio*, posta sull'angolo delle vie Maria Vittoria ed Accademia delle Scienze, fu architettata dal Guarini e rifabbricata dal Juvara. (Pavimento in legno). È una delle chiese più grandiose della città. — Abit. **7485**.

Bruno P. Gius., curato, via Maria Vittoria, 36.

23. S. Francesco d'Assisi. — Posta in via Genova angolo via Barbaroux.

Prinetti sac. Felice, rettore, via Mercanti 16.

24. S. Francesco di Paola. — Parrocchia posta in via Po, a fianco della via omonima. Fondata nell'anno **1625** da Madama Reale Cristina. Vi ha chi reputa autore del disegno l'architetto Pellegrino Tibaldi, altri il carmelitano Andrea Costaguta. — Abit. **8490**.

Pola teol. Gius., curato, ivi.

25. Gesù Nazareno, monumento a Leone XIII. — Erigenda chiesa, che dovrà ricordare ai posteri il grande Pontefice Leone XIII e specialmente la solenne consecrazione del mondo cattolico a Gesù Redentore, dal medesimo ordinata all'inizio del secolo XX. La chiesa, che è posta in via Duchessa Jolanda, verrà costrutta sui disegni dell'architetto Giuseppe Gallo. Per ora si funziona in una Cappella provvisoria che ha l'ingresso in via Palmieri 33, che è la sesta via a sinistra del corso Francia.

Giacobbe P. Giuseppe, rettore, ivi.

26* S. Gioachino. — Parrocchia antica sotto il titolo dei Ss. Apostoli *Simone e Giuda*. Chiesa edificata sul disegno del conte Ceppi, ed aperta il 7 dicembre **1882**. Via al Ponte Mosca 12. Sofitto in legno larice d'America, scompartito in **90** cassettoni quadrati. Degni di menzione i grandiosi affreschi sotto le navate laterali istorianti la Via Crucis. — Abit. **36 465**.

Gallea teol. avv. Roberto, curato, ivi.

27* S. Giovanni Evangelista. — Chiesa stata aperta nel **1882** per cura della Congregazione Salesiana. Essa è posta lungo il corso Vittorio Emanuele II, angolo via Madama Cristina. Disegno del conte Ed. Arborio Mella da Vercelli, la porta e la bussola furono costrutte su disegno del cav. G. A. Boidi-Trotti. Nell'interno del monumento a Pio IX. La servono i Sacerdoti Salesiani residenti nell'annesso collegio.

Riccardi Sac. Roberto, rettore, ivi.

28* S. Giulia V. M. — Parrocchia stata fondata dalla Marchesa Giulia Falletti di Barolo, nata Colbert, ivi sepolta. Posta sull'angolo della piazza e via S. Giulia. Disegno dell'ing. Ferrante Giovanni Batt. Aperta il **23** gennaio **1866**. — Abit. **18 951**.

Vigo mons. teol. coll. avv. D. Ilario Maurizio, curato, via Barolo **41**.

29. S. Giuseppe. — Chiesa antica posta in via S. Teresa, tra le vie Mercanti e Genova, ristaurata nel **1838** sotto la direzione del cav. G. A. Boidi-Trotti, già uffiziata dai PP. Ministri degli infermi.

Patrucco P. Gio., rettore, via Mercanti 28.

30* Gran Madre di Dio. — Parrocchia surrogata a quella dei *Santi Marco e Leonardo*, posta sulla piazza omonima allo sbocco del ponte in pietra sul Po. Fu innalzata in adempimento d'una deliberazione del Corpo Decurionale di Torino nel **1814**, in rendimento di grazie a Dio pel ritorno della R. Casa di Savoia nei suoi Stati di terraferma dopo l'invasione francese. Il Re Vittorio Emanuele I pose la prima pietra il **23** luglio **1818**, e la chiesa fu compiuta ed aperta il **20** maggio **1831**. Il prof. cav. Bonsignore ne diede il disegno imitando il Panteon di Roma. Abit. **12 044**.

Piano D. G. B., curato, p. Gran Madre di Dio **4**.

31* S. Lorenzo. — Chiesa già uffiziata dai Teatini, ed ora dalla Congregazione di sei Sacerdoti canonici della collegiata della SS. Trinità. Questa chiesa, degna di osservazione per la sua cupola ed ornamenti, angolo di via Palazzo di Città e piazza Castello, fu costrutta sul disegno del P. Guarini.

Wench can. teol. Prospero, rettore, via Palazzo Città **4**.

32. S. Maria o Madonna degli Angeli. — Parrocchia posta sull'angolo di via Carlo Alberto e via Cavour, già uffiziata dai Francescani Minori Riformati. — Abit. **9942**.

Cornaglia P. Agostino, curato, ivi.

33* S. Maria Ausiliatrice. — Chiesa dell'Oratorio Salesiano, uffiziata dai Sacerdoti Salesiani, via Cottolengo, n. **32** (in Valdocco). Fu costrutta sul disegno dell'ing. Spezia con generose oblazioni; terminata ed aperta il **9** giugno del **1868**.

Pesce prof. D. Luigi, rettore, ivi.

34. S. Maria di Piazza. — Parrocchia antica, posta nella via dello stesso nome tra le vie Stampatori e Botero. — Abit. **4021**.

Sonza-Reorda P. Gio. Batt., della Congregazione del SS. Sacramento, curato, vicolo S. Maria 5.

35. S. Martino. — Chiesetta costruita su disegno dell'ing. G. B. Ferrante ed aperta nel luglio del **1894** al n. **4** di via Aosta.

36* Ss. Martiri Solutore, Avventore ed Ottavio. — Parrocchia antica sotto il titolo dei *Ss. Stefano e Gregorio*. Chiesa ricca di marmi, bronzi e dorature, nonchè di pregiati affreschi, costrutta sul disegno del Pellegrini. Già uffiziata dai P. Gesuiti e posta in via Garibaldi, tra le vie Botero e Stampatori. Degna di menzione la facciata, assennato connubio degli ordini jonico e toscano, adorna di sette statue del valente scultore Borelli. Nei Santi Martiri è sepolto Giovanni Francesco Bellezia, sindaco di Torino, che, durante la peste del **1630**, diede prove singolari di abnegazione provvedendo da solo alle bisogna dei cittadini mentre tutti disertavano i pubblici uffici. — Abit. **3037**.

Gianombello teol. avv. Gio., amministratore, via Barbaroux **30**.

37* S. Massimo. — Parrocchia eretta a cura precipua del Municipio, che vi concorse con oltre un milione di lire e la volle intitolata al primo vescovo della città. È chiesa di proporzioni grandiose. In via Mazzini. Consecrata ed aperta il 23 giugno **1854**. — Abit. **12.741**.

Corgiatti teol. Pietro, curato, v. dei Mille 28.

38. Misericordia. — Confraternita di *S. Giovanni Decollato*, posta allo sbocco della via della Misericordia sulla via Barbaroux **41**.

Gedda teol. Giuseppe, rettore, ivi.

39. Monte (S. Maria del). — Chiesa posta sopra d'un ameno colle di Torino sulla sponda destra del Po. Essa fu eretta da Carlo Emanuele I sul disegno di Ascanio Vittozzi, e data ad uffiziare ai Frati Cappuccini di S. Francesco. Quadri del Moncalvo e del Morazzone.

P. Ottavio da Saliceto, rettore, ivi.

40. SS. Natale. — Chiesetta in via Madama Cristina sull'angolo di via Pallamaglio, aperta nel **1882**.

Daghino D. Enrico, rettore, ivi.

41. SS. Nome di Gesù. — Parrocchia posta sul corso Regina Margherita di fronte alla via Montebello. Eretta per cura della Confraternita dello stesso nome, in surrogazione della chiesa dei Ss. Processo e Martiniano in via Genova, demolita a causa dello sventramento. Il disegno è dovuto all'ing. cav. Maurizio Vigna, e la costruzione fu affidata all'impresario Gastaldi Gioachino.

Frola teol. Giovanni, curato.

42. Orfane. — Chiesa posta nella via dello stesso nome, sull'angolo di via S. Domenico; dedicata alla SS. Annunziata.

Gaido D. Sebastiano, rettore, ivi.

43. S. Pelagia. — Chiesa posta in via S. Massimo (già S. Pelagia) a sinistra, terzo isolato, ad uso dell'Opera Pia della Mendicità istruita.

Barlassina teol. Luigi, rettore, ivi.

44* Ss. Pietro e Paolo. — Parrocchia posta sulla piazza Saluzzo. Chiesa eseguita su disegno del cav. Velasco Carlo, aperta il **12** novembre **1865**, recentemente restaurata ed abbellita. Grandiosa icona di Andrea Gastaldi all'altar maggiore, rappresentante *La caduta di Simon Mago* — Abit. **30.969**.

Spandre teol. mons. comm. Luigi, vescovo titolare di Tiberiade, curato, via Saluzzo.

45. S. Rocco. — Chiesa posta a sinistra del primo isolato di via Genova, antica sede di Confraternita. In questa chiesa si esercitarono per lungo spazio di tempo le funzioni della parrocchia dei Ss. Stefano e Gregorio.

Caudera D. Gius., rettore, v. Mercanti 4.

46* Sacramentine, cioè Suore dell'adorazione perpetua del SS. Sacramento. Chiesa architettonicamente ragguardevole, consacrata ed aperta nel **1850**. Essa è posta sull'angolo delle vie dei Mille e Belvedere.

Gavigliani teol. Carlo, rettore, v. dei Mille 25.

47. S. Salvario. — In via Nizza, di fronte al corso Valentino. Già parrocchia (fino al **1865**), è oggi sede principale delle Suore di Carità.

Padre Giovanni Rinaldi, rettore.

48* S. Secondo. — Parrocchia stata eretta su disegni dell'architetto cav. Luigi Formento e dell'ing. cav. Carlo Maurizio Vigna, ricca di marmi e di mosaici. Fu aperta al pubblico l'**11** aprile **1882** Essa è posta in via Magenta, tra le vie S. Secondo e Gioberti. — Abit. **11,561**.

Prato cav. D. Leone, curato, via S. Secondo, 8.

49* SS Sindone. — Regia Cappella a cui si accede o dalla Metropolitana di San Giovanni, (scalone in fondo alla navata destra) o dal Palazzo Reale. Essa fu fondata dal Principe Carlo Emanuele II di Savoia, ed edificata sul disegno del P. Guarino Guarini. Oggetto di ammirazione per la meravigliosa costruzione della cupola, pei marmi che la rivestono e pei monumenti ivi eretti da Re Carlo Alberto. Ivi si conserva e si venera la Sindone Sacrosanta entro di cui fu involto nel sepolcro il Corpo di N. S. G. C.

Rosia cav. teol. Edoardo, rettore.

50. Spirito Santo. — Confraternita, chiesa nuovamente costrutta nel **1767** sul disegno di Giambattista Ferroggio. Essa è posta dietro la chiesa del Corpus Domini, in via Porta Palatina.

Papera can. Severino, vice rettore.

51. S Sudario. — Confraternita sotto il titolo del S. Sudario e della B. Vergine delle Grazie. Chiesa di buona architettura, eretta nel **1754** su disegni dell'architetto Mazzone. Posta sull'angolo delle vie Deposito e S. Domenico. A questa Confraternita si deve la prima erezione del Manicomio, nel fabbricato annesso alla chiesa.

Artuffo teol. cav. G. B., via S. Domenico 28.

52. N. S. del Suffragio (Cappuccine). — Chiesa eretta in Borgo Po, corso Casale. Essa fu consecrata ed aperta il 2 luglio **1874**.

N. N., rettore.

53* N. S. del Suffragio e S. Zita. — Chiesa eretta in via S. Donato **31**. Costruita su disegno, modificato poi, del conte Arborio Mella, aperta il 4° novembre **1876**. Degno di ammirazione è l'arditissimo campanile che sorge dietro la chiesa, ed alto ben **75** metri dal suolo.

Berteu can. Agostino, rettore, ivi

54* S. Teresa. — Parrocchia antica, trasferta dalla Chiesa di S. Martiniano. Essa è posta a sinistra della via dello stesso nome a metà dell'isolato tra le vie Venti Settembre ed Arsenale. Fu fondata dal Duca Vittorio Amedeo I circa l'anno **1635** e recentemente ristaurata. In questa chiesa è rignardevole la Reale Cappella di S. Giuseppe, per la magnifica e sontuosa architettura, disegnata dal Juvara e fatta costrurre dal Re Carlo Emanuele. Ivi si conservano le ceneri della torinese B. Maria degli Angeli. In Santa Teresa v'ha il sarcofago chiudente le ceneri di Madama Reale Cristina di Francia, che è collocato nel passaggio tra l'ultimo ed il penultimo altare a destra di chi entra in chiesa. — Abit **4775**.

Muriana teol. Domen., curato, via S. Teresa 5

55. S. Tommaso. — Parrocchia antica, posta nella via dello stesso nome, angolo via Pietro Micca. Essa fu già officiata dai Minori Osservanti di S. Francesco; nel **1397** venne modificata e coordinata per la visuale della diagonale Pietro Micca sul disegno dell'ing. conte Carlo Ceppi. — Abit. **3481**.

Vallaro P. Vincenzo, curato.

56* SS. Trinità. — Confraternita, Bellissima chiesa architettata da Ascanio Vittozzi e rabbellita dal Juvara. Essa è posta in via Garibaldi, sull'angolo della via Venti Settembre.

Peyron teol. avv. Zaverio, rettore, ivi.

57* Visitazione. — Monastero dell'Istituto di S. Francesco di Sales, fondato l'anno **1638** da S. Giov. Francesca di Chantal, e chiesa costrutta nel **1667**, sul disegno del conte di Castellamonte, secondo alcuni, e del Lanfranchi secondo altri. Ora è utilizzata dai Missionari di S. Vincenzo de' Paoli. Essa è posta sull'angolo delle vie Arcivescovado e Venti Settembre.

Parodi P. Emilio, rettore, ivi.

Chiese fuori della cinta daziaria.

Basilica di Superga (Natività di Maria Vergine), vedi descrizione a pag. 125.

Brielli teol. avv. coll. cav. can. Franc., prefetto.

N. S. della Salute* — Chiesa monumentale nel borgo della Vittoria presso la Madonna di Campagna, costrutta su disegni del comm. ing. Angelo Reycend. Sorge su quel tratto di terreno sul quale il **7** settembre **1706** si combattè la memoranda battaglia, che terminava colla peggio dei Francesi e liberava Torino dall'assedio.

La chiesa avrà davanti alla facciata una piazza chiusa da un chiostro, destinato a conservare le memorie relative all'assedio del **1706**, con accesso ad una Cappella per raccogliere le ossa dei prodi caduti sul campo di battaglia segnato, per ordine di Vittorio Amedeo II, con pilastrini di pietra su cui è rozzamente incisa l'effigie della SS. Vergine ed il millesimo **1706**, alcuni dei quali esistono nel recinto della Chiesa, ed uno serve di icona dell'altare nella Cripta sotto il Santuario.

Giaume can. avv. cav. Carlo, rettore.

Nostra Signora della Pace, monumento al Ven. Gius. Benedetto Cottolengo. — Erigenda Parrocchia, situata sul prolungamento della via Ponte Mosca oltre barriera di Leyni; a forma croce greca, in costruzione. Ora si funziona nella chiesetta attigua della Confraternita di S. Benedetto (costrutta nel **1892**).

Mossotto D. Michele, rettore.

San Bernardino di Siena* — Santuario sito nella borgata San Paolo a dieci minuti dalla barriera. Detto Santuario con annesso convento fatto costrurre dai Padri Minori Riformati, è bella opera dell'architetto Giuseppe Gallo; è ricco di bellissime decorazioni e pitture ed adorno di statuette in marmo di distinti artisti torinesi.

Padre Bernardino Maria Decolle, rettore.

S Gaetano Thiene* — Questa chiesa parrocchiale, posta nel sobborgo del R. Parco, è un monumento di stile romanico, architettura delle costruzioni medioevali dei sec. XI e XII. La chiesa è a tre navate, due laterali larghe cinque metri ciascuna ed una centrale larga il doppio delle due prime e lunga oltre a metri cinquanta. - La fronte principale dell'edifizio decorata con pietre e mattoni con un loggiato sporgente sopra la porta principale d'ingresso, è di gradevole effetto e di elegante aspetto estetico. - Tutto l'edifizio, sia nell'interno che all'esterno, nell'insieme ed in ogni particolare è rigorosamente improntato ai documenti delle costruzioni medioevali sopraccennate. Questo bel monumento religioso eretto nel **1878** per cura del Cardinale Alimonda allora Arcivescovo di Torino, su progetto del marchese Fernando Scarampi di Villanova e dell'architetto ing. cav. Lorenzo Livetti, venne aperto al pubblico il **7** agosto **1889**. — Abit. **7975**.

Grassi teol. Antonio, curato.

San Giuseppe. — Chiesa annessa all'istituto Sordo-Muti, costrutta nell'anno **1894**. Stradale di Francia **73**.

SS. Redentore. — Chiesa costruita nel **1894** su disegno dell'ing. Giuseppe Gallo e posta sulla strada della Valle San Martino al Ponte Trombetta.

Vergine SS. della Carità (Chiesa della), annessa al R. Ospizio di Carità sul viale di Stupinigi, edificata sui disegni dell'ing. C. Caselli nel **1884-88**.

N. N., rettore.

Vergine SS. Addolorata. — Nuova chiesa di buona e bella architettura situata nella borgata Pilonetto, sullo stradale di Moncalieri, oltre il Ponte Isabella.

Padre Alessio Obelly, rettore, ivi.

Parrocchie del territorio di Torino.

Abbadia di Stura (Abitanti 3632) Casale teol. Carlo, vicario parrocchiale.

Avoretto (Abitanti 1224) Fileppo D. Maurizio, vicario parrocchiale.

Angotto (Abitanti 6759) Gay teologo Vittorio, prevosto.

Lucento (Abit. 3035) Buri cav. D. Vinc., prevosto.

Madonna di Campagna (Abitanti 6046) Martinengo padre Innocenzo, curato.

Madonna del Pilone (Abitanti 2909) Giordanengo D. Bartolomeo, curato.

Mirafiori (Abitanti 862) Trossi teol. Gius., curato.

Mongreno (Abitanti 247) Turco teologo Domenico, curato.

Pozzo di Strada (Abitanti 3814) Bono Don Francesco, vicario parrocchiale.

Reaglie (Abitanti 463) Rossi cav. teol. Giacomo, curato.

S. Vito (Abit. 1482) Ferrero teol. Michele, curato.

S. Margherita (728) Grande D. Pietro, curato.

Sassi (Abit. 1301) Meano teol. cav. Lor., curato.

Superga (Ab. 328) Berardi teol. cav. Carlo, curato.

Chiese che si aprono solo in determinati giorni e per lo più nelle solennità.

1. **S. Anna** (presso la Consolata). Questa chiesa destinata al servizio religioso del Monastero di S. Anna, fu aperta nell'agosto del **1850**, e vi si accede per la scala corrispondente alla porta del Monastero sito a destra dell'ultimo isolato della via Consolata **16**.
2. **Arcivescovado (Chiesa dell')**, posta in via Arsenale tra le vie Alfieri e Arcivescovado; fondata dai signori Missionari, sul disegno del P. Guarini, i quali abitavano il fabbricato attualmente abitato in parte dall'Arcivescovo ed in parte dall'Autorità militare. Essa è dedicata alla Immacolata Concezione di M. V.
3. **Concezione (Chiesa del Ritiro della)** fondata dal cav. Giriodi teol. Filippo. Essa è posta in via Pallamaglio angolo via Nizza.
4. **S. Croce** (Monache). Chiesa costrutta sul disegno del Juvara, ad uso delle Monache Canonichesse Lateranensi, e ora facente parte dell'Ospedale milit., posta in piazza Carlo Emanuele II, sull'angolo via Accad. Albertina.
5. **S. Giuseppe** (Monastero o Casa di educazione di S. Giuseppe), via S. Massimo, terzo isolato a sinistra partendo da via Po.
6. **S. Luigi (Ospedale)**. Chiesa interna, aperta circa il **1850**, a cui si accede per la porta principale del Pio Istit. nell'ultimo isolato della v. Deposito a sinistra. Il disegno è dell'ing. G. Talucchi.
7. **Piccola Casa della Divina Provvidenza**. Chiesa in onore di S. Vincenzo De Paoli, annessa al Pio Istituto sul *primitivo* disegno dell'ing. Farinelli. Essa ha l'ingresso in via San Pietro in Vincoli, attigua al monumento Cottolengo. Ivi si conservano diligentemente le ossa del venerabile sacerdote Giuseppe Cottolengo, fondatore della Piccola Casa.
8. **Sacra Famiglia (Oratorio della)**. Quest'Istituto fu fondato dal sac. cav. Saccarelli D. Gaspare il **1°** aprile **1853** e l'Oratorio festivo il **1851**, e servì provvisoriamente per la vicina parrocchia del Borgo S. Donato. Essa è posta in via S. Donato **17**. Direttore Rosaz D. Emiliano.

ALTRI CULTI.

Tempio Israelitico* — Costrutto dal **1880** al **1884** su disegni dell'ing. Enrico Petiti in stile moresco; è di forma rettangolare e misura m. **40** di lunghezza per **24** di larghezza. Ai quattro angoli si elevano torri merlate che terminano con una cupola sferica acuminata a guisa di quelle dei minareti orientali. L'interno comprende una gran navata circuita da gallerie, ed adorna di ricchissime decorazioni e stucchi in rilievo in stile arabo, ed è illuminata da grandi lampadari a gas. Esso è posto sull'angolo delle vie Pio Quinto e Sant'Anselmo.

Tempio Valdese* — Condotto a termine nel **1853** su disegni dell'architetto Luigi Formento di Torino; è di forma rettangolare a tre navate divise da colonne in muratura. Lo stile architettonico particolare dell'autore si conforma alquanto al gotico. Sull'angolo del corso Vittorio Emanuele II e via Principe Tommaso.

CAMPOSANTO

☛ Vedi a pag. 189 i *Prezzi delle sepolture particolari.*

Orario
Gennaio, Febbraio, Novembre e Dicembre, dalle ore 9 alle 16.
Marzo e Ottobre, dalle ore 8 alle 17.
Aprile, Maggio, Giugno, Luglio, Agosto e Sett, dalle 8 alle 12 e dalle 14 alle 19.
Dal 1° al 10 *Novembre* dalle 8 alle 17.

Cimitero Cattolico.

Torino fu delle prime città che abolirono l'uso anti-igienico di seppellire nelle chiese, e nel 1829, sopra un disegno del Lombardi, ampliato poi dall'architetto Sada, venne fabbricato tra la Dora, la Stura ed il Po questo grandioso Camposanto, il quale verrà ampliato, ora che si è compiuto il rettilineo della Dora, e che, frattanto, comprende già sette ampliazioni (Vedi Tariffe Cimiteri).

Si ha accesso dalle vie Rossini, Reggio e dal viale del Regio Parco che conduce sino alla barriera del camposanto, oppure pel nuovo viale in prolungamento della via Catania d'incontro alle vie Reggio e Pisa che conduce direttamente al piazzale d'ingresso.

Fronteggia il sacro edifizio la cappella mortuaria tutta in marmo nero, che dal lato esterno ha l'aspetto di tempietto di stile greco, e dal lato opposto verso le fosse di un monumento sepolcrale. L'interno è di forma circolare, debolmente rischiarato da un lucernario; un altare di marmo bianco e nero sormontato da un gruppo che ritrae il Cristo morto, ed altri ricchissimi e artistici monumenti ornano questa necropoli. Dietro di essa trovasi un vasto campo di forma ottagonale, diviso in quattro parti uguali da quattro viali fiancheggiati da fiori ed aiuole che mettono capo ad un'alta croce in pietra che si innalza nel mezzo; si accede quindi alla 1ª ampliazione formata di tre ali di portici uniti insieme con un semicircolo centrale; ed agli angoli del suddetto campo si ha accesso alle 2ª, 3ª, 4ª, 5ª, 6ª e 7ª ampliazioni, pure circondate in parte da portici ed arricchite di aiuole e fiori.

Al Camposanto primitivo in questi ultimi anni si arrecarono molti miglioramenti, per rendere meno triste ciò che è già triste per se stesso. I monumenti, i tempietti, i più ricordi dominano liberi nel mesto campo funerario e formano un assieme di dolce armonia sempre più bella nella sua sublime mestizia.

Molti sono i monumenti degni d'osservazione, fra cui merita menzionare quello che ricorda i morti allo scoppio della polveriera, quello delle sorelle Stackelberg, del conte Barbaroux, del prof. Buniva, di Pinelli, di Silvio Pellico, del conte di San Tommaso, dei Nigra, di Santarosa, della Marchionni, la *Speranza*, l'*Angelo* sorridente sulla tomba di Federico Palestrini, dello scultore Vela; quello del Promis, dell'Arcivescovo Ricardi, della famiglia Toesca di Castellazzo; l'Angelo che avvolto in ampio paludamento protende all'indietro le mani a tutela del sarcofago eretto al marchese Nicanore; del Ferrero, del Plana, del Balbino, del Doyen, della contessa Salmour, della famiglia Dettoni, del Sada; varie cappelle per sepolture private, tutti capilavori della scultura italiana e degni di essere visitati. Citeremo la tomba della famiglia Calosso, dove ammirasi una statua del Vela: *La Gratitudine;* quella della famiglia Della-Rovere, della famiglia Rochstol la statua del Marchino, del Bolmida, ecc., il sarcofago in ferro fuso della famiglia Colla; delle famiglie Mazzonis, Denina e Janetti opere del Comm. Tabacchi, quello della famiglia Auxilia, del dott. A. Sella, del banchiere Ruffinatti (il *Bacio*), e della famiglia G. Sella dello scultore cav. Ambrosio; quello della famiglia Pozzi dello scultore Pozzi figlio; quello dedicato all'avv. Vinc. Demaria, opera del Della Vedova; quella del pittore Pastoris, opera dello scultore P. Costa; quello delle famiglie Genero, Tealdi, Pansa, Negri e Colombo, dello scultore C. Musso; quello della famiglia Gibello, dello scultore Canonica; della famiglia Rigat, dello scultore Vergnano; della famiglia Carrera, dello scultore Reduzzi; quello della famiglia Cora, del pittore Stratta, e tanti altri di valenti artisti. — Questi grandi monumenti hanno delle figure più al del vero, di squisito lavoro artistico e venn fuse con molta lode, col sistema di cera persa, dal Sig. Cav. Emilio Sperati. — Una statua di donna in bronzo del Tabacchi, nella quale non si cessa di ammirarne la potenza del concetto e dell'esecuzione; il monumento della famiglia Birago di Vische dell'Argenti; quello della famiglia Regis disegnato dal Polli ed eseguito dal Cussini; quello della famiglia Triulzi del Trabucco; quello della famiglia Albani, del Vergnano, rappresentante il corpo del defunto portato in cielo da un angelo, argomento sempre grazioso ed efficace, che il Vela, il Della Vedova ed il Cuglierero già trattarono sì egregiamente; quello della signora Rizzetti Teresa dello scultore S. Bianchi; della famiglia Engeltred; quello della famiglia Malinverni, dello scultore Ambrosio; dei signori Tosco-Villa del Gerosa; il monumento Ricchetti-Cardone-Vernier, opera dello scultore Biscarra che rappresenta una gran croce ove una figura di donna vi si appoggia; quelli delle famiglie Collino e Boasso. Notevole per importanza artistica è quello eretto alla memoria della signorina Bianco, opera delle scultore Canonica: esso rappresenta la figura della defunta giovinetta sorretta da un angelo in atto di entrare nel sepolcreto; quello della famiglia Servais, opera dello scultore Vergnano; quello delle famiglie Moscioni e Negri, opera dello scultore Bianchi, di cui un busto riproduce le sembianze del barone Cristoforo Negri; quello della famiglia Muratori dedicato alla memoria del loro figlio, esso rappresenta una gra cripta in granito di Baveno dove ammirasi l'immagine del bambino sopra un sarcofago, è opera dello scultore Ambrosio; quello della famiglia Aghemo di Perno, opera pregevole del Canonica, ove campeggia su uno sfondo di granito rosso incorniciato da colonne che sostengono un architrave a fregi, una simbolica figura di donna appoggiata sopra un grande dado che rappresenta l'*Abbandono della vita;* il busto in bronzo del Tabacchi eretto alla memoria di Luigi Mancio. Degno d'osservazione è quello eretto alla memoria del compianto senatore Lott. Pacchiotti: esso è di bronzo e rappresenta il Pacchiotti in atto di esaminare le ferite di un operaio colpito da infortunio sul lavoro, posa su di un basamento in granito rosso di Baveno ed è opera del Contratti; quello della famiglia De-Bernochi di imponenti dimensioni, ove spicca una bara coperta in parte da un drappo e da un fascio di crisantemi, e, più sotto apprestasi in forma di nicchia, si affaccia una mistica figura colle braccia tese in atto di consolare una povera donna abbandonata al dolore e all'angoscia, opera dello stesso Contratti; quello della famiglia Falletti, ove ammirasi una statua che rappresenta il Redentore, lavoro diligente e finissimo, vera manifestazione dell'arte del Canonica. Merita speciale attenzione nella sua semplicità, ma severa e di buon gusto, la tomba del compianto pubblicista marchese Aristide Calani: su di un fondo di marmo nero, sorge una croce pure nera, sulla quale poggia nel centro una bella palma, opera pregevole del Fumagalli. Il disegno è dovuto al prof. Bosco. Cesare Biscarra, lo scultore dai saldi polsi, si rileva nel monumento funerario della famiglia Maganza nel campo primitivo ove da una croce di marmo verde del Roja si eleva una figura dolorante di fanciulla. Gli occhi sembrano guardare lontano come smarriti nel mistero di una visione di pietà e di angoscia. Tutto il bel corpo flessuoso è pieno di vita. All'intorno della figura fioriscono a fasci le rose a cui si frammischiano rami di spine, simbolo delle gioie e dei dolori della vita. — Continuamente poi il Camposanto si arricchisce di pregevoli monumenti, nei quali si rilevano i progressi vigorosi della scultura e dell'architettura moderna, ed infinite sono le opere d'arte architettoniche o pittoriche, in incausto ed in mosaico profuse in questo campo di pietose memorie, fra cui vanno annoverati i lavori del Peverelli, del Rossi, del Bosco, del Gerosa, del Realini, del Silvestri, del Giani, dei Catella, ecc.

Non si può passare sotto silenzio l'istituzione dell'*Ara Crematoria* posta a destra appena entrati nel cimitero primitivo; opera dell'ing. Pompeo Marini, ed ampliata su disegni dell'ing. Daniele Donghi. Sull'edifizio leggesi il seguente distico del prof. Eusebio Garizio:

QUO CITIUS RURSUM NATURA PEREMPTA RESOLVAT
DA TUA PURGANTI MEMBRA CREMANDA ROGO.

Oltre al forno crematorio vi sono le stanze d'aspetto ove i parenti dei defunti possono assistere all'incenerimento, nonchè il colombario destinato ad accogliere le urne ed il cognome dei trapassati scritto su lapidine. All'infuori di ciò nessun apparato di teatrale desolazione: decoro e severa semplicità in ogni parte. Dinanzi al forno crematorio vi sono due belle statue in gesso dello scultore Della Vedova. V'è pure una buona pittura dell'artista Andrea Vinaj, testè defunto. Ultimamente il crematorio venne arricchito di nuovi porticati con cripte e aiuole.

Prima della costruzione di questo Camposanto generale, ve ne erano due: uno nel Borgo chiamato di S. Pietro in vincoli, composto di ampio palazzo con portici, nel quale vennero sepolti il Vernazza, il Priocca, il Dellala. Vi si ammira il monumento alla principessa Belloseschi; l'altro, il Cimitero di S. Lazzaro, ora abolito.

Tariffa stabilita dal Municipio per gli emolumenti dovuti al Cappellano del Camposanto per le funzioni richieste a suffragio dei defunti.

Per la Messa cantata presente cadavere colle successive esequie (compresi due cantori) L. 15.
Per la Messa letta presente cadavere, L. 5.
Per le esequie al cadavere fatte in chiesa, L. 3 oppure N. 6 candele del peso di gr. 200 circa (mezza libbra).
Per l'accompagnamento del cadavere dalla chiesa fino al luogo della sepoltura, L. 10.
Per ogni Messa celebrata nella Cappella del Camposanto, L. 1,20.

Cimitero Israelitico.

Il Cimitero Israelitico trovasi all'estremità occidentale del Camposanto; ha due aree, una rettangolare di prima fondazione, l'altra triangolare, corrente dietro l'emiciclo del Camposanto, che fu aggiunta per amplificazione. Sorgono innumerevoli cippi eleganti con lampade funerarie; alcuni di ottimo disegno e di squisita esecuzione. Primeggia, fra i vari monumenti, quello della famiglia Fubini, siccome il più rimarchevole per ricchezza di stile e originalità di concetto; superbo e maestoso il mausoleo della famiglia Falco; altro grandioso mausoleo e di grandissimo effetto è quello della famiglia Olivetti; non meno colossale, quello della famiglia Segre, di stile egizio, con architrave e trabeazione ornata di rilievi; quella della famiglia Segre eseguita dal Giani; nè vanno scordate le infinite lapidi che coprono il muro che separa le due aree del cimitero da entrambe le parti. Alcune sono notevoli per magnificenza di ornati, eleganza e semplicità di stile; quasi tutte, del resto, con somma opportunità in carattere ebraico.

Cimitero Acattolico.

Il Cimitero Acattolico forma un quadrilatero, accanto a quello Israelitico, con viali di cipressi, adorno qua e là di aiuole fiorite. Confina ad occidente colla strada del Parco e contiene settanta sepolture private, una delle quali appartiene allo Stato e Cantone di Ginevra; sei scompartimenti per sepolture trentennarie e quattro scompartimenti per sepolture comuni. In una delle casette che fiancheggiano il cancello d'ingresso trovasi una piccola cappella.

A destra del visitatore una lapide ricorda l'artista drammatico Gustavo Modena; poi i sarcofagi della famiglia Mestrezat, di Elisabetta Stein; i cippi a Michele Giulio Pellegrin, delle famiglie Caffarel, Dutoit, Guggisberg, Geymet, ecc.; sarcofagi, mausolei, ritratti a bassorilievo, tempii con lapidi, monumenti e busti sono sparsi in abbondanza in questo cimitero, degni tutti di speciale ammirazione.

TEATRI

NB. I prezzi d'ingresso segnati a ciascun teatro possono essere variati secondo l'importanza dello spettacolo e della Compagnia che vi agisce.

Alfieri (piazza Solferino, 2). — Costrutto nel **1857** su disegno dell'architetto Panizza e distrutto da un incendio nel **1858**, venne ricostrutto nel luglio sullo stesso disegno. Nel **1877** veniva demolito il vecchio teatro e su nuovo disegno del medesimo archit. Panizza fu ricostruito; nel **1901** su progetto dell'ing. cav. Pietro Fenoglio venne modificato per modo da renderne la sala più elegante e gl'ingressi ed i locali accessori più ampi e conformi alle esigenze moderne. Teatro molto arieggiato ed adatto per ogni genere di spettacolo, è aperto in tutte le stagioni dell'anno. Vi agiscono le primarie compagnie di prosa. Può anche servire per spettacoli equestri. Le vaste gallerie e la ben disposta platea permettono a **2700** persone di assistere comodamente allo spettacolo.

Prezzi d'ingresso: Poltrone coll'ingresso L. 3. — Numerati coll'ingresso L. 2. — 1ª galleria L. 1. — 2ª Galleria L. 0,50. — Platea L. 0,70

Balbo (via Andrea Doria, 15). — Così chiamato dal nome dell'illustre storico Cesare Balbo; fu costrutto in legno nel **1856** per spettacoli diurni e nel **1863** fu ricostrutto in muratura per rappresentazioni serali. Può contenere **2000** persone, ha una galleria ed una vasta platea, la quale facilmente si converte ad uso di rappresentazioni equestri e ginnastiche. Venne rimodernato nel **1889**, su disegno dell'ing. Levi, ed arricchito di pregevoli dipinti, opera del defunto pittore Ferri.

Prezzi d'ingresso: Sedie chiuse compreso l'ingresso L. 3. — Posti numerati in galleria compreso l'ingresso L. 1,50 — Galleria L. 1. — Platea L. 0,70.

Carignano (piazza Carignano). — Il più antico teatro ed uno dei più giustamente famosi è il Carignano, eretto nel **1752** su disegno del conte Benedetto Alfieri sulle rovine d'un precedente, d'ordine del principe Luigi di Savoja Carignano. Incendiato nel **1787**, fu rifatto dal Ferroggio sul primitivo disegno. Sopra disegni dell'ing. Carrera questo teatro venne riabbellito nel **1885** ed è sempre degno della antica fama.

Prezzi d'ingresso: Platea e palchi L. 1. — Poltrone oltre l'ingresso L. 2,50. — Sedie a braccinoli oltre l'ingresso L. 1,50. — Posti numerati di platea e prima galleria oltre l'ingresso cent. 80. — 2ª Galleria cent. 50 — Loggione cent. 40. — Palchi di 1ª fila L. 5. — Di 2ª fila L. 3. — Di 3ª fila L. 2.

Gianduja, già **D'Angennes** (via Principe Amedeo, 24). — Nel **1786** chiamavasi *Teatro Guglielmone*, dal nome del suo costruttore, e quindi si chiamò *D'Angennes* dal successivo suo proprietario. Nel **1820** fu ristaurato sui disegni dell'architetto Pregliasco. Ha tre ordini di palchi oltre una spaziosa galleria. Nella stagione invernale vi si dànno trattenimenti diurni e serali colle *Marionette Torinesi*, che da oltre settant'anni sono una specialità della famiglia Lupi.

Prezzi d'ingresso: Sedie chiuse oltre l'ingresso L. 1. — Posti riservati di galleria oltre l'ingresso L. 0,40. — Platea L. 0,40. — Galleria L. 0,30.

Regio (piazza Castello, attiguo al Palazzo Reale). — Costrutto nel **1738** con disegni dell'architetto conte Benedetto Alfieri, inaugurato nell'anno **1741** coll'opera *Arsace* del Metastasio, musica del maestro Feo da Napoli. — Nel principio del secolo scorso venne restaurato dall'architetto Giacomo Pregliasco; ebbe successivi restauri: nel **1857** dall'architetto Palagi che vi applicò più o meno felicemente e parzialmente una decorazione in stile neo-classico; nel **1862** dal pittore scenografo Moja che vi sostituì nuovi motivi decorativi e pittorici, ispirandosi specialmente allo stile del Rinascimento tedesco, ed in seguito dall'Ufficio d'Arte del Municipio per ridurre a gallerie le parti centrali del 4° e 5° ordine di palchi, nonchè del loggione e per dotare il teatro di un *foyer* al 1° piano con annesso *buffet*. — Chiuso da qualche anno per veto prefettizio, non rispondendo sotto ogni riguardo alle esigenze dei tempi e non offrendo sufficienti garanzie per la sicurezza del pubblico, viene ora interamente trasformato per cura del Municipio con progetto dell'architetto e ing. Ferdinando Cocito che ne dirige le costruzioni affidate all'impresa Bellia ing. Giuseppe. Il teatro sarà ultimato per la fine del **1905** e così potrà essere inaugurato per il Natale dell'anno venturo; esso conserverà tre ordini di palchi, notando che per la 1ª fila ne resteranno solo **18**, onde prolungare maggiormente la platea. Superiormente ai palchi si eleverà un vasto anfiteatro composto di due distinti settori di gradinate; esso sarà tutto compreso sotto il nuovo e grande soffitto della sala e terminerà in alto con un colonnato ricorrente tutto allo ingiro delle pareti della sala. In fondo della medesima e nello sfondo del colonnato si apre la grande galleria che sostituisce l'incomodo loggione o *paradiso*. La capienza ordinaria della nuova sala sarà di circa **2000** persone sedute; in casi di piena straordinaria potrà accogliere oltre **3000** spettatori, parte seduti e parte in piedi.

Rossini (via Po, 24), per commedia piemontese. — Costrutto nel **1735** dall'architetto Ogliani, venne detto in vari tempi Gallo, Ughetti, Sutera e presentemente Rossini. Fu incendiato nel **1828**, ma risorse riformato ed abbellito sui disegni dell'arch. Gabetti. Venne in questi ultimi anni abbellito con ricche dorature. Può contenere **800** persone, parte nella platea e parte nelle tre gallerie formatevi a vece dei 32 palchi che esistevano prima.

Prezzi d'ingresso: Platea e 3ª Galleria cent. 50. — 1ª e 2ª Galleria cent. 80. — Sedie chiuse L. 2. — Posti numerati in platea L. 1,50. — Posti numerati in 1ª Galleria cent. 50 oltre l'ingresso.

Scribe (via della Zecca, **29**), per balli carnevaleschi e rappresentazioni popolari. — Innalzato nel **1857** da una società di azionisti sui disegni dell'architetto Bollati, è uno dei più eleganti teatri torinesi, capace di contenere **1400** spettatori. I palchi sono in numero di **97**, di proprietà privata, ripartiti in quattro ordini oltre un loggione.

Torinese (corso Regina Margherita **106**, rimpetto al Giardino Reale). — Costrutto su disegni degli ingegneri Gilodi e Riccio, ha una vasta platea ed una sola galleria, capaci di circa **1500** spettatori. È adatto per rappresentazioni di qualunque genere anche equestri e tanto serali che diurne. Completamente isolato tutto attorno, ha le condizioni più favorevoli per comodità, ventilazione e sicurezza.

Ne sono proprietari i fratelli Albertazzi.

Prezzi d'ingresso: Sedie chiuse L. 2,50. — 1ª Galleria L. 1. — Posti numerati di galleria L. 1,50. — Platea cent. 50.

Vittorio Emanuele (via Rossini, 15). — Costrutto nel **1856** ad uso ippodromo, ma durante la costruzione stessa dotato di palco scenico onde potesse servire per spettacoli di opere e balli, riuscì uno dei teatri più sonori e adatti per esecuzioni musicali, fra i quali si ricordano i più famosi concerti popolari di Torino, iniziati dal rimpianto maestro Pedrotti. È uno dei più grandi teatri d'Italia contenendo colla vasta platea e le due ampie gallerie oltre **3600** spettatori. Un palco di proscenio, di privata proprietà Reale, ha passaggio diretto dal Palazzo Reale.

Nel **1901**, per nuova concessione di S. M. il Re e per iniziativa del compianto conte Edoardo Scarampi di Villanova, una Società di benemeriti cittadini ne intraprendeva il ristauro onde conservarlo a maggior decoro di Torino ed esercirlo a totale scopo di beneficenza. Colle opere ideate e dirette dall'ing. Antonio Vandone questo teatro fu dotato di nuove scale, ampie sale d'ingresso, vestiboli, corridoi, foyers e servizi diversi. La nuova decorazione della sala, dei prof. Luigi Morgari e Giorgio Boasso, è completata dalla decorativa disposizione di oltre **1000** lampadine elettriche. Nei foyers di ingresso vi è disposto il primo impianto eseguitosi in Italia di illuminazione intensiva a gas compresso per parte della Società Consumatori. Il palco scenico, ampliato e rifatto, ha il più moderno e completo impianto di illuminaz. elettrica a tre colori. Convenientemente riscaldato per nuovi caloriferi, ed arieggiato da ampi finestroni, che lo rendono un teatro adatto ad ogni sorta di spettacoli e funzioni diurne, è aperto in tutte le stagioni dell'anno.

Prezzi d'ingresso: Platea e prima galleria L. 1,50. — Seconda galleria L. 0,80. — Sedie L. 3,50 (oltre l'ingresso). — Posti numerati, platea e prima galleria L. 1,50 (oltre l'ingresso).

Palestra Ristori, *Unione Filodrammatica Giovanni Boccaccio*, via Mercanti **14**.

Galleria Nazionale, Salone per rappresentazioni, conferenze, balli e pattinaggio.

Salone Romano, piazza Castello (Galleria Subalpina). — (Di giorno *Pattinaggio*, di sera *Spettacoli di varietà*).

Colosseo, Salone per spettacoli varietà, v. Roma **11**.

Politeama San Salvario, via Nizza **125** *bis*.

Fino a pochi anni fa Torino annoverava fra i suoi teatri il *Gerbino* (così denominato dal nome del suo proprietario) e il *Nazionale*, ora ceduti rispettivamente agli industriali Lauro e Bertino, che ne adibirono le ampie sale a permanenti Esposizioni di mobili.

DINTORNI DI TORINO

Superga. — Sorge a tre miglia ad oriente di Torino, sulla cresta di un pittoresco monte: è un magnifico tempio dedicato alla Natività di Maria Vergine: il disegno è del Juvara. Ecco come lo descrive il Milizia: « Questo tempio è di pianta circolare: otto pilastri, molto rilevati dal muro maestro, con altrettante colonne incastrate in essi pilastri, sostengono la cupola. Negli interpilastri sono sei cappelle elittiche centinate. Per quell'interpilastro, che è dicontro all'ingresso principale, si passa ad una gran cappella ottagona, in fondo di cui è l'altare. Al di fuori la scalinata gira in centina, facendo rette e curve. La facciata ha un portico di otto colonne corintie, l'intercolunnio di mezzo è maggiore dei laterali. Sopra l'ordine è un frontone che interrompe la balaustrata. La cupola, di buona figura, è in mezzo a due svelti campanili ». Nei sotterranei della basilica stanno le tombe dei Re e principi della Casa Sabauda; vi sono stupende statue e bassorilievi dei fratelli Ignazio e Filippo Collino, ed un bellissimo monumento eseguito dal Della Vedova in onore della Duchessa Maria Vittoria. La vista che si gode dall'altura, alla quale con comodità si può accedere col mezzo della ferrovia funicolare Agudio, è una delle più meravigliose del mondo. Il tempio della Madonna di Superga fu fatto erigere da Vittorio Amedeo II in memoria della liberazione di Torino nel **1706**; il piazzale si trova a m. **672** sul livello del mare, l'altezza della Basilica dal piazzale è di m. **75**.

Sul piazzale, al lato sinistro della Basilica, sorge arditamente, per concezione e per forma di arte, il *Monumento-ricordo a S. M. il Re Umberto I*, opera dello scultore Tancredi Pozzi. Esso si compone di una colonna corinzia monolitica sormontata dall'Aquila Sabauda ferita e della statua dell'Allobrogo che giura fedeltà ai simboli italici e sovrani costituiti dalla Corona di Ferro e dal Collare dell'Annunziata con la Palma del martirio. Al concetto ed all'opera dell'artista è fortemente inspirata l'epigrafe di Tommaso Villa: NEL NOME DI UMBERTO I — IRRADIATO DALL'AUREOLA DEL MARTIRIO — IL POPOLO SUBALPINO — CON ANTICA FIEREZZA — L'ANTICA FEDE RIAFFERMA. — Sugli altri tre lati della base leggesi: VILLAFRANCA — BUSCA NAPOLI — ISCHIA. — Le parti in bronzo furono fuse dal cav. uff. Emilio Sperati; i graniti forniti dalla ditta Edoardo Giani. Il monumento eretto per iniziativa popolare e privata sottoscrizione da un Comitato presieduto dal cav. Giacomo Albertini (Mario Leoni), fu, con solenne plebiscito di popolo, inaugurato l'8 maggio **1902** alla presenza dei Sovrani e Principi e delle Rappresentanze del Parlamento e di Associazioni.

Eremo. — Antico convento dei Camaldolesi situato sulla collina di Torino verso Pecetto. La chiesa fu fabbricata nel **1602** con disegno del Valperga. Questo convento serve ora di villa estiva pei chierici del Seminario di Torino.

Castello di Moncalieri. — Fu edificato da Jolanda, moglie del beato Amedeo di Savoia. V'ha una lunga galleria adorna dei ritratti dei Principi di Savoia: e d'altri splendidi quadri relativi alla Storia d'Italia, o rafiguranti principesse e dame della corte di Carlo Eman. II, a cavallo e in abito da caccia. È tranquilla dimora della principessa Clotilde Maria Teresa Luigia vedova del principe Napoleone Gerolamo Bonaparte.

Stupinigi. — A quattro miglia a libeccio da Torino, sorge il castello di Stupinigi, coi suoi boschi destinati alla caccia reale. Il palazzo, fattovi edificare dal re Carlo Em. III, è opera del Juvara. V'hanno deliziosi giardini e selve amene. Si conservano bei quadri di prospettiva: sopra il tetto si nota un bellissimo cervo di bronzo fuso dal Ladatte. Bonaparte vi soggiornò prima di an-

dare a Milano a cingersi la corona d'Italia. Dal **1901** fu scelta quale quieta dimora autunnale di S. M. la Regina Margherita di Savoia.

Collegno. — Antico convento con bella facciata di ordine ionico ornata da quattro statue, ampio fabbricato e ricca cappella, venne convertito nel **1855** ad uso di Manicomio e recentemente ampliato. E Collegno piccolo comune ricco di stabilimenti industriali, di molini anglo-americani, filatoi e torcitoi da seta.

Rivoli — Presentasi maestosa questa piccola città posta su di una collina rivolta a levante; si accede per ampio stradale fiancheggiato da olmi e da una ferrovia a scartamento ridotto. Nella parte più elevata torreggia un grandioso castello dove abitò Vittorio Amedeo II dopo avere abdicato al trono.

Castello di Racconigi. — Costrutto nel **1570** da Emanuele Filiberto, fu dato in appannaggio dal duca Carlo Emanuele I al suo secondogenito Tommaso, principe di Carignano. Il Re Carlo Alberto ristorava ed ampliava il Castello; Umberto I faceva assestare ed ingrandire l'ameno e grandioso parco sotto disegni e direzione dei fratelli Roda, architetti di giardini; e Vittorio Emanuele III, adattando ricche sale alle esigenze moderne, usa dal **1901** porvi dimora estiva.

Rovine di Pollenzo. — Pollenzo era antica e bella città, posta fra Bra ed Alba lungo il Tanaro. Quivi fu combattuta nel **402** la celebre battaglia vinta sui Goti da Stilicone. Nel **1060** Astigiani e Pavesi la distrussero. Ora non si veggono che le rovine di un teatro, di un acquedotto e di antichi templi; però Vitt. Em. II vi fece eseguire molti ristauri, ed altri ne ordinò Re Umberto.

Venaria. — Piccola città chiamata per la regolarità delle sue vie la piccola Torino, con vasti fabbricati per uso dei quartieri d'artiglieria, lunga piazza d'armi; il Castello, intorno al quale Carlo Emanuele II spese circa **4** milioni, è su disegno del Juvara, modificato poi dal conte Alfieri.

A breve distanza dalla Venaria Reale è la Mandria, luogo già prediletto da Vittorio Emanuele II che vi teneva allevamento di animali domestici, giardino zoologico, peschiere. Il terreno è intieramente cintato e misura **3367** ettari coltivato a svariate colture. È ora proprietà privata del marchese Medici.

Parco Reale. — È a settentrione da Torino, tra le foci della Dora e della Stura nel Po. Esso è opera di Carlo Em.: ed è splendido suo vanto l'avere inspirato al Tasso la pittura dei giardini d'Armida. I dintorni, che erano incantevoli per parchi da caccia e giardini furono devastati dai Francesi nelle guerre col Piemonte. Il castello del Parco è stato convertito in manifattura di tabacchi.

Sacra di San Michele. — Antichissimo Monastero sulla cresta del monte Pirchiriano, in val di Susa, fondato nel Secolo X da Ugone di Montboissier di Alvernia sul posto ove S. Giovanni Vincenzo ed alcuni altri romiti avevano eretto una piccola cappella.

La Chiesa rifatta ed ampliata nel Secolo XII venne continuata nel Secolo XIV, ma rimase incompleta fino ai nostri giorni. Le vôlte delle navate minacciando di rovinare sono ora sostenute con armature, ed a spese del Ministero dell'Istruzione si stanno eseguendo importanti lavori di consolidamento e di restauro per rimettere l'edifizio in buone condizioni statiche.

L'accesso alla Chiesa è ora interdetto per causa di detti lavori, e per visitarla occorre provvedersi di uno speciale permesso che l'Ufficio regionale per la conservazione dei Monumenti del Piemonte e della Liguria (Palazzo Madama, Torino) concede alle persone che vi si volessero recare a scopo di studio.

Dall'alto della Badia si presenta al riguardante uno stupendo panorama. L'occhio scorre dalla bella catena delle Alpi sino al confine della ridente pianura lombarda. Sebbene in gran parte rovinato, tuttavia l'edifizio presenta ancora avanzi preziosi che attirano la curiosità dei nazionali e degli stranieri. Si fa osservare al visitatore una rupe tagliata a picco da cui una fanciulla fuggendo a chi la inseguiva per disonesti fini, si precipitò invocando la Vergine: e ne rimase illesa. Una sorgente d'acque salutare, la bellezza del sito, l'aria purissima attirano ogni giorno gran numero di visitatori, i quali trovano a mezzo cammino, in luogo detto S. Pietro, due confortevoli alberghi. In questo borgo sorsero eleganti palazzine per chi vuole nella stagione estiva sfuggire gli ardori della città. La via più breve è per la ferrovia di Susa sino a S. Ambrogio, di qui per una strada tagliata nella roccia quasi a scala si accede alla Badia. Dalla parte di Giaveno trovasi una strada più comoda ma più lunga.

La borgata S. Pietro s'erge a **753** metri sopra il livello del mare; da poco tempo i terrazzani stabilirono una specie di slitta che tiene luogo di vettura per le persone deboli e affaticate, con risparmio anche di tempo. Sarebbe però desiderabile, per la sempre crescente accorrenza di visitatori, un mezzo di trasporto più comodo e gradevole, quale si applicò alle salite di Superga e del Monte dei Cappuccini.

Agliè. — Della terra o borgo d'Agliè non si trova memoria prima del **1141**; ed al principio del secolo XI non vi ha menzione che di un forte castello. L'Azario, nella sua storia *De bello canapitiano*, accenna particolarmente ad esso, uno dei più rinomati del Canavese, siccome quello che era cinto di mura e atto a fare una lunga e vigorosa difesa. Nel **1775** il Castello fu venduto dai Conti di San Martino d'Agliè al Duca del Chiablese che lo ricostrusse ed ampliò. Il re Carlo Felice trasformò il vastissimo parco in giardino inglese e la vedova sua, Maria Cristina, arricchì il castello di tesori d'arte e d'antichità. Queste e le successive ampliazioni e migliorie, intese a' sensi d'arte ed a' moderni usi di Corte, hanno resa magnifica la principesca residenza estiva di S. A. R. il Duca di Genova.

Il Castello s'erge su un poggio che domina il Borgo. Un ampio e superbo salone tutto ornato di bassorilievi ne dà l'ingresso dalla parte che guarda la piazza; ed un altro eguale salone serve d'entrata dalla parte opposta, verso il giardino: in questa sala si osservano i dipinti a fresco, opere di G. Paolo Ricci da Como, rappresentanti i principali fatti, e l'incoronazione del re Arduino. Negli appartamenti si osservano i dipinti del Crivelli, del Demora, del Perego e del cav. Beaumont. Quattro eleganti gallerie agevolano la comunicazione cogli appartamenti, oltre ad una quinta, che dà l'accesso alla tribuna della chiesa parrocchiale. In una di quelle gallerie è disposta la serie cronologica dei ritratti dei cavalieri dell'Ordine Supremo dell'Annunziata. Nel giardino, dove sono diversi piani, osservasi un dilettevole getto d'acqua ornato di statue di marmo, che rappresentano il Po e la Dora, pregiati lavori dei fratelli Collino, torinesi. Una regolare e spaziosa piazza è fra il castello e la chiesa parrocchiale, e a ponente dell'abitato havvi la vasta piazza d'armi, così detta di S. Anna.

R. POSTE

ORARI - NORME e TARIFFE

Orario degli uffizi.

Uffizio Centrale, Via Principe Amedeo 10.

Distribuzione	dalle ore 8	alle	21
Raccomandazione, Francatura ed Assicurate	» 8	»	21
Vaglia e Risparmi (*)	» 8	»	16
Cassa	» 8,30	»	16
Arrivo e Partenza	» 8	»	21

(*) Vaglia telegrafici e cartoline-vaglia fino alle ore 21 presso l'ufficio raccomandate.

Uffizio Pacchi postali

presso la Stazione ferroviaria di P. N., Via Sacchi, rimpetto al N. 18.

Servizio dei Pacchi postali (**Distribuzione**) (*) . . . . . dalle ore 8 alle 20

(*) L'**Accettazione** dei Pacchi postali ha luogo nella Succursale N. 1 (via Sacchi, 12) dalle 8 alle 22 dove si fanno pure tutti i servizi e in tutti gli Uffizi succursali dalle 8 alle 19.

Uffizi Succursali di 2ª classe nell'interno della città.

N. 1. Via Sacchi 12.
» 2. Barriera di Casale
» 3. Barr. di Francia, oltre barriera
» 4. Barr. di Milano, c. Vercelli 47
» 5. Barr. di Nizza 124
» 6. » di S. Paolo, oltre barriera, n. 42 casa Marchetti.
N. 7. Borgo della Vittoria, oltre barr. di Lanzo
» 8. Borgo del Rubatto, c. Vitt. Em. II, E 3
» 9. Borgo S. Donato 36
» 10. Borgo Vanchiglia, v. Vanchiglia 11
» 11. Corso Vitt. Emanuele II, 86
N. 12. Galleria Nazionale
» 13. Piazza Statuto 1
» 14. » Lagrange 1
» 15. » Solferino 3
» 16. Via Po 30.
» 17. » Barbaroux 4
» 18. » Berthollet 13
» 19. » Garibaldi 22
» 20. » Mazzini 34
N. 21. Via Nizza 71
» 22. » Ponte Mosca 4
» 23. » Reggio 1
» 24. Tetti Varrò, strada di Stupinigi
» 25. Borgo S. Secondo v. S. Secondo 35
» 26. Piazza Gran Madre di Dio, 14.

☞ ***Nella residenza delle Succursali esiste la cassetta verde delle lettere per la città.***

Raccomandazioni, Assicurazioni, Francatura e riscossione cambiali dalle ore 8 alle 20
Vaglia e risparmi, Assicurate, Associazioni Giornali . . . . . » 8 » 18
Servizio dei Pacchi postali - Accettazione . . . . . » 8 » 19

NB. L'orario degli Uffizi Succursali nei *giorni festivi* è limitato alle ore 12 ad eccezione dei Succursali Nos. 1 e 13 che prolungano l'orario rispettivamente fino alle 22 ed alle 19.

Distribuzione a domicilio col mezzo dei portalettere.

Alle ore 7,30; 10; 12,30; 15; 18.

Vuotatura delle cassette della città.

Giri completi: Alle ore 6,15; 12; 15; 17; 18,30; 21 — Giri parziali: Alle 11 e 13.

Uffizio di 3ª classe nella Borgata Cavoretto.

Ricevitrice: Coggiola Vincenza.

Avvertenze generali.

La levata delle corrispondenze presso l'Ufficio postale alla stazione, ha luogo mezz'ora prima della partenza dei treni; quelle però da *raccomandare*, devono essere presentate un'ora prima della partenza dei treni stessi.

Le lettere che si vogliono raccomandare od assicurare presso l'Ufficio centrale, e le stampe, devono essere presentate un'ora prima del tempo utile per l'impostazione delle lettere ordinarie.

Le lettere da assicurare per l'interno del Regno, devono essere presentate all'Ufficio delle raccomandate.

L'applicazione dei francobolli sulle lettere da raccomandarsi ed assicurarsi, è devoluta di massima all'Ufficio postale.

Le lettere contenenti valori debbono essere assicurate, quelle contenenti carte di importanza debbono essere raccomandate, essendo impossibile seguire le traccie delle medesime se non sono sottoposte ad una tale formalità (1).

(1) *L'Amministrazione non risponde dei valori inclusi nelle lettere semplicemente raccomandate.*

Si rammenta che, a termini delle Convenzioni, non possono aver corso le lettere dirette all'estero in cui fossero inchiuse monete, oggetti preziosi od altri qualsiansi, soggetti a diritti doganali, salvo speciali eccezioni.

Non si dà corso agli stampati non affrancati.

Le corrispondenze che portano sull'indirizzo il recapito, o che sono dirette a persone conosciute dall'Ufficio di Posta, sono distribuite a domicilio dai porta-lettere *senza aumento di tassa.*

Le lettere colla dichiarazione *ferma in posta* sono trattenute in Ufficio, e non sono rimesse che al destinatario stesso, od a persona legalmente autorizzata.

Per facilitare al Pubblico la riscossione dei Vaglia, per quanto riguarda l'accertamento dell'identità degli esibitori, è aperto, presso gli Uffici Centrali e Succursali, un apposito registro per apporvi le *firme* di tutte quelle persone, che per ragione del loro impiego o professione sogliono ricevere di frequente vaglia postali.

NORME E TARIFFE
per le Corrispondenze dell'interno del Regno
compresa la Colonia Eritrea (possedimenti Italiani).

1° Tassa delle lettere (1).

La tassa di francatura, a carico dei mittenti, delle lettere che circolano da un luogo ad un altro del Regno e di quelle dirette nella Repubblica di S. Marino, nella Colonia Eritrea, Tripoli di Barberia, Bengasi, di Canea (Candia), di Scutari d'Albania, di Durazzo (Albania) e di Janina (Albania) è di **20** cent., e quella a carico dei destinatari, delle non francate è di **30** cent., purchè le une e le altre non oltrepassino il peso di **15** grammi; oltre il quale cotali tasse progrediscono rispettivamente in ragione di cent. **20**, e di cent. **30**, ogni **15** grammi o frazione di **15** grammi di peso maggiore.

La tassa delle lettere da distribuirsi nel distretto dell'ufficio postale d'impostazione è di **5** centesimi se francate e di **10** centesimi se non francate, colla progressione di peso di cui sopra.

In eccezione al disposto dell'articolo precedente, la tassa delle lettere semplici dirette a sott'ufficiali e soldati in servizio effettivo è di centesimi **10** se francate e di **20** cent. se non francate.

Le lettere non francate spedite da sott'ufficiali, caporali e soldati in servizio attivo alle rispettive famiglie, sono sottoposte a carico dei destinatari ad una tassa pari a quella che avrebbe dovuto essere pagata per la loro francatura.

Ad uguale trattamento sono sottoposte le lettere indirizzate dagli uffici governativi, designati per decreto reale, ad altri uffici coi quali non abbiano diritto di corrispondere con esenzione di tassa, a corpi morali ed a privati.

2° Cartoline postali.

Per mezzo degli uffici postali possono essere fatte da un luogo ad un altro del Regno comunicazioni, scritte sopra speciali *cartoline*, da essere spedite aperte.

Il prezzo complessivo di acquisto e di tassa postale di quelle emesse dallo Stato è fissato a centesimi **5** per quelle dirette nel distretto, ed a centesimi **10** per quelle dirette fuori del distretto.

Potranno pure essere usate cartoline di corrispondenza duplici, cioè con risposta pagata, al prezzo complessivo di cent. **15** per la proposta e la risposta.

Le prime parti di cartoline doppie che fossero spedite senza le seconde, debbono essere munite di un francobollo da centesimi **5**, tranne se dirette nel distretto dell'ufficio d'impostazione.

Le prime parti di cartoline doppie spedite senza la parte di risposta e non munite di francobollo da cent. **5** hanno parimenti corso, ma vanno soggette ad una tassa di cent. **5** a carico del destinatario.

Sono ammesse cartoline postali semplici emesse dall'industria privata, purchè abbiano la forma, le dimensioni ed il peso di quelle dello Stato. Su ciascuna di tali cartoline, il mittente deve applicare un francobollo da cent. **10** o da cent. **5** a seconda che sono dirette nel distretto dell'ufficio d'impostazione o ad altre località del regno. Se non sono francate o sono insufficientemente sono tassate Cent. **20**.

Sono assimilati alle cartoline dell'industria privata i cartoncini ed i biglietti come quelli di visita, non eccedenti il peso e le dimensioni della cartolina postale semplice, che abbiano da un lato l'indirizzo e dall'altro contengano comunicazioni manoscritte, o parte stampate e parte manoscritte le ultime di natura tale che non consentano di trattare i cartoncini stessi come stampe.

Le cartoline dell'industria privata possono portare lo stemma governativo purchè, sia pel posto ove trovisi impresso, sia per la sua forma e le sue dimensioni, non possa confondersi con quello delle cartoline postali governative.

3° Biglietti postali.

È ammessa una forma di corrispondenza epistolare chiusa, denominata: *Biglietto postale*. Esso porta impresso il francobollo ed è fornito dall'Amministrazione delle Poste. La tassa è la medesima che per le lettere semplici di **15** grammi. Se un biglietto postale, contenendo fogli od altro, sorpassa il peso di **15** grammi, deve essere francato per quel di più coll'applicazione dei necessari francobolli colla progressione fissata per le lettere.

4° Pieghi di carte manoscritte.

Le *carte manoscritte* poste sotto fascia da potersi facilmente verificare, potranno francarsi con tassa fissa di venti centesimi fino al peso di 50 grammi. Per quelle che superino il peso di 50 grammi, si riscuoterà una tassa fissa di **40** centesimi di **500** in **500** grammi o frazione di **500** grammi. Non essendo francate saranno sottoposte al pagamento del doppio della tassa di francatura. Essendo francati insufficientemente pagano pure il doppio, tenuto però conto dei francobolli applicati.

Ai pieghi di carte manoscritte da distribuirsi nel distretto dell'ufficio in cui vengono impostate, si applica però la tassa stabilita per le lettere del distretto, cioè 5 cent. di **15** in **15** grammi, tutte le volte che quest'ultima risulti inferiore a quelle testè indicate. Si spediscono sotto fascia mobile od in busta aperta od entro involucri di carta, di tela o di altro, ugualmente aperti; altrimenti sono trattati come lettere. Ciascun pacco non deve superare **5** chilogrammi e **45** centimetri di dimensione in veruno dei lati. La lunghezza però dei pieghi aventi forma di rotolo può giungere a **75** centim. purchè tali pieghi siano di diametro non eccedente **10** centimetri. Quelli di peso o dimensioni maggiori non hanno corso.

(1) **Elenco dei confini del Distretto postale di Torino**

dove la tassa postale si riduce alla metà,

e le lettere ordinarie non eccedenti i 15 *grammi possono essere affrancate con soli* **5** *cent.:*

Abbadia di Stura.	Cavoretto.	Madonna di Campagna.	Pozzo di Strada.	Superga.
Barriera di Casale.	Falchera.	Martinetto.	Reaglie.	Tesoriera.
» di Francia.	Lingotto.	Mirafiori.	Regio Parco.	Tetti Varò
» di S. Paolo.	Lucento.	Mongreno.	Rosta.	Valsalice.
Bertolla.	Madonna del Pilone.	Pilonetto.	Santa Margherita.	Villaretto.
Borgo della Vittoria			Sassi.	

5° Giornali e stampe.

La tassa di francatura dei giornali quotidiani pubblicati nel Regno e spediti direttamente dalle amministrazioni o dagli editori, inclusi quelli che escono sei volte per settimana, è mantenuta nella misura di **6** millesimi per esemplare non eccedente 50 grammi, comprese le fasce, aggiungendo altri **6** millesimi ogni 50 grammi o frazione di 50 grammi di maggior peso.

Il pagamento della tassa stessa dev'essere eseguito anticipatamente, aprendosi appositi conti correnti presso gli Uffici di Posta incaricati di ricevere le spedizioni, e gli editori o amministratori dei giornali.

Questi debbono essere consegnati agli Uffici mensilmente con dichiarazioni, che ne indichino le quantità.

Il riscontro delle quantità dichiarate è fatto dall'Amministr. delle Poste con quei modi che creda più efficaci e precisi, e specialmente mediante pesatura, computando il numero totale delle copie contenute in ciascuna spedizione dal numero di una porzione di essa spedizione, riscontrato e pesato a parte.

Gli editori ed amministratori che avessero dichiarato quantità inferiori alle vere, saranno passibili di ammende da **L. 10** a **L. 100**, estensibili a **L. 500** in caso di recidiva.

La tassa di francatura dei rimanenti giornali, delle riviste, dei bullettini e di tutti gli altri periodici, sottoposti alle disposizioni del capo VIII della Legge sulla stampa, in data del **26** marzo **1848**, pubblicati ugualmente nel Regno e spediti direttamente dagli editori o dagli amministratori, è mantenuta nella misura di un centesimo per esemplare, pei limiti di peso ed applicando tutte le altre disposizioni di cui sopra.

Per essere ammessi a profittare di tali tasse, i giornali e gli altri periodici debbono essere consegnati alla Posta, ripartiti per linee e località, a seconda delle disposizioni che saranno emanate dall'Amministrazione, ed almeno quindici minuti prima della partenza delle corrispondenze per quelle linee.

I giornali e gli altri periodici, pei quali non fosse stato ottemperato alle dette prescrizioni, possono essere ritenuti fino alla corsa successiva.

Non sono ammesse al trattamento di cui sopra spedizioni cumulative di più giornali o periodici con altre stampe, salvo le eccezioni indicate nel regolamento.

Quelle che fossero presentate non avranno corso.

Le aggiunte nei giornali o periodici di qualsiasi sesto, tranne quelle di cui all'art **78** (lettera *A* e numeri **1**, **2** e **3**) del Regolamento per l'Esecuzione della Legge postale 24 Dicembre **1899**, sono punite con ammenda da **L. 5** a **L. 50**.

Il trattamento dei giornali spediti di seconda mano è assoggettato a quello delle stampe non periodiche.

I supplementi sono assoggettati alla tassa di cui all'articolo precedente, purchè di eguale formato dei fogli principali, fatta eccezione soltanto per quelli del *Giornale ufficiale*, che contengano atti del Governo o del Parlamento i quali saranno esenti da tassa, purchè spediti unitamente al giornale.

I giornali e le opere periodiche gettati nelle buche postali, od altrimenti consegnati alla Posta isolatamente, saranno soggetti alla tassa di francatura di centesimi **2** per ogni 50 gr. o frazione di 50 gr.

Le stampe non periodiche di qualunque specie, incisioni, fotografie e disegni, la carta di musica stampata e manoscritta (se manoscritta, escluse le parole del canto) gli opuscoli ed i libri anche rilegati, pagheranno la tassa di 2 centesimi ogni 50 grammi o frazione di 50 grammi.

Il peso di ogni pacco non può superare 5 chilogr.

Sono equiparate alle stampe, ed hanno quindi corso con la francatura di due centesimi le fatture di commercio che rispondano alle seguenti condizioni:

a) siano spedite aperte e la spedizione consti di un solo foglio;

b) siano stampate e non contengano di manoscritto che il nome e l'indirizzo del destinatario, il nome e l'indirizzo del mittente, o del suo rappresentante o commissionario, le date di rimessa della merce e di regolamento dell'importo nonchè le cifre costituenti la quantità e l'importo della merce medesima.

Le indicazioni stampate (descrizione della merce) possono essere in parte cancellate o sottolineate, e sulle fatture potranno applicarsi marche da bollo e firme di quietanza.

La francatura delle stampe non periodiche, oltrechè mediante francobolli, può essere fatta anche mediante abbonamento, alle condizioni di cui negli articoli **26**, **29** e **31** della Legge postale (testo unico) in data **24** dicembre **1899**.

I giornali e le stampe non periodiche che non fossero francate non avranno corso: ma saranno restituiti possibilmente ai mittenti.

Le stampe, i libri, le incisioni, le fotografie, le litografie e simili, francati con tariffa ridotta, debbono essere spediti sotto fascia o in buste aperte o sciolte col semplice indirizzo scrittovi sopra. In siffatti pieghi non si possono includere lettere ed altre carte scritte a mano, ad eccezione dei manoscritti, che accompagnino e corrispondano alle bozze di stampe, e delle fatture o dei conti che si riferiscono ai pieghi stessi.

Non può esservi fatta dopo la tiratura veruna aggiunta oltre l'indirizzo sulle fascie, sulle buste o nel testo; tranne:

a) d'indicare all'esterno dell'invio il nome, la ragione di commercio, e il domicilio del mittente;

b) d'aggiungere a mano sui biglietti di visita stampati l'indirizzo del mittente, il suo titolo, come pure auguri, felicitazioni, ringraziamenti, complimenti, condoglianze od altre frasi di convenienza espresse al massimo in cinque parole o mediante iniziali convenzionali (p. f., ecc.);

c) d'indicare o modificare sullo stampato stesso a mano o con mezzi meccanici, la data di spedizione, la firma o la casa di commercio, la professione e il domicilio del mittente;

d) d'unire alle bozze corrette il manoscritto, e di fare alle bozze stesse le modificazioni ed aggiunte che si riferiscono alla correzione, alla forma ed alla stampa; le quali modificazioni ed aggiunte, mancando lo spazio, possono essere fatte su foglio a parte;

e) di correggere gli errori di stampa, non solo sulle bozze, ma su tutti gli stampati in genere;

f) di cancellare talune parti di un testo a stampa per renderle illeggibili;

g) di far risaltare con tratti, e di sottolineare le parole od i passi del testo sui quali si vuol richiamare l'attenzione;

h) di segnare o correggere a penna o mediante mezzi meccanici le cifre sui listini di prezzi correnti, le offerte di annunci, le quotazioni di borsa, le circolari di commercio ed i prospetti nonchè il nome del viaggiatore, la data e l'indicazione del luogo per il quale egli conta di passare, sugli avvisi di passaggio;

i) d'indicare a mano sugli avvisi relativi a partenza di navigli, la data di tali partenze;

k) d'indicare sui biglietti d'invito o carte di convocazione il nome della persona invitata, la data, lo scopo e il luogo della riunione;

l) d'aggiungere una dedica sui libri, sulle carte di musica, sui giornali, sulle fotografie ed

incisioni, sui biglietti di Natale e di Capo d'anno, come di accludervi la fattura relativa;

m) nei bullettini di richiesta o di sottoscrizioni relativi ad opere librarie (libri, giornali, incisioni, pezzi di musica), d'indicare a mano le opere domandate od offerte, e di cancellare o sottolineare in tutto o in parte le comunicazioni stampatevi;

n) di dipingere i figurini di mode, le carte geografiche;

o) di aggiungere a mano o con procedimento meccanico ai brani tagliati dai giornali o dalle pubblicazioni periodiche il titolo, la data, il numero e l'indirizzo della pubblicazione dalla quale l'articolo è tolto;

p) d'indicare a mano i numeri d'ordine, i nomi degli elettori, le date delle elezioni ed i luoghi di riunione sui certificati elettorali diramati dai Municipi, in ordine a disposizioni legislative o regolamentari dello Stato;

q) di aggiungere a mano od altrimenti, su cartelle ed avvisi spediti da esattori ai contribuenti, il nome, cognome e la qualità del debitore e l'importo d'imposte dovute, con l'indicazione di quali precisamente si tratti; nonchè delle rispettive rate o scadenze;

r) di riempire a mano i diplomi, i certificati e simili, rilasciati in forma autentica su modelli a stampa, da enti morali o da uffizi ed istituti cui sono affidati pubblici servizi, purchè le aggiunte manoscritte siano limitate a quelle poche strettamente necessarie alla completa intelligenza del testo, e non abbiano il carattere di corrispondenza epistolare;

s) di unire piccoli ritagli di stoffe o di altri campioni, a giornali di mode o tecnici, ed ai listini, ai cataloghi e alle circolari di commercio. Tutte le suddette aggiunte riguardano le stampe considerate come non periodiche, francate mediante francobolli, mentre per le stampe periodiche francate col metodo del conto corrente, le eccezioni ammesse sono le seguenti:

1° Indicazioni di scadenze di associazioni e di residui prezzi da pagarsi o della natura degli invii, per esempio gratuito, o per cambio;

2° Correzione di errori tipografici;

3° Segni per richiamare l'attenzione su determinati punti.

È ammesso di unire piccoli ritagli di stoffa o di altri campioni a giornali di mode o tecnici ed ai listini o cataloghi, francati come stampe periodiche.

È ammesso che i pieghi di stampe periodiche siano accompagnati da fatture o da conti riferentisi alle stampe stesse e manoscritti in tutto o in parte limitatamente all'indicazione dei destinatari, ed a quelle degli oggetti spediti, del loro prezzo, dello sconto, del termine e modo di pagamento, delle date di spedizione e delle firme. È ammesso ugualmente che sulle relative fasce sia scritta l'indicazione del prezzo. È ammesso infine che siano applicate marche da bollo sulle fatture o sui conti uniti ad esse, che vi siano predisposti francobolli per un'ulteriore spedizione, e pel rinvio delle stampe medesime, o che queste siano accompagnate con cartoline dello Stato semplici in bianco.

Salve le eccezioni esplicitamente consentite da questo articolo, sono vietate le aggiunte fatte a mano, o per mezzo di processi meccanici che tolgano allo stampato il suo carattere di generalità, dandogli quello di corrispondenza personale.

Nel caso di contravvenzione ad uno o ad altro dei divieti espressi nel presente articolo, l'intiero piego è assoggettato alla tassa delle lettere non francate, sotto deduzione del valore dei francobolli appostivi.

I campioni di merci e gli stampati in genere, francati come tali, che sieno passibili della tassa delle lettere, perchè contengono scritti non ammessi, o per altre ragioni, non hanno corso, quando la rispettiva tassa sia per superare una lira, o debbono essere restituiti possibilmente ai mittenti, salvo sempre il disposto dell'articolo 35 della precitata legge 24 dicembre 1899 che commina un'ammenda da L. 5 a L. 50 ai contravventori. I giornali ed i periodici invece, i cui mittenti siano passibili delle penalità comminate dal citato articolo 35 della legge, sono passati all'autorità giudiziario pel relativo procedimento, salvo transazione in via amministrativa mediante oblazione mai inferiore alle lire cinque.

6° Servizio dell'associazione ai giornali.

Gli uffici di Posta, compresi quelli situati in Africa, e le collettorie di 1ª classe, sono autorizzati a ricevere associazioni ai giornali ed ai periodici che si pubblicano nel Regno e nelle località dell'Africa provviste di ufficio postale italiano, mediante una tassa di cent. 20 per ciascuna associazione.

Gli uffici sopraindicati, sono pure autorizzati a ricevere associazioni ai giornali ed ai periodici esteri.

Pei giornali e le opere periodiche dell'estero, il diritto spettante all'Amministr. postale è compreso nei rispettivi prezzi d'abbonamento, indicati nell'elenco apposito di cui sono provvisti gli uffici e le collettorie.

Il richiedente deve anticipare il prezzo dell'associazione indicato nell'elenco di cui sono provvisti gli uffici e le collettorie, oltre il diritto spettante all'Amministrazione postale, se l'associazione riguarda giornali dell'interno del Regno.

Pei giornali esteri il prezzo d'associazione devesi pagare in oro od in scudi d'argento eccetto per le frazioni di L. 5, per le quali sono accettate monete d'argento divisionali.

È però fatta facoltà ai committenti di versare l'importo in moneta cartacea, a condizione che, oltre le prezzo di ciascun giornale, si assoggettino a pagare quel tanto di più che occorra pel cambio della moneta cartacea in moneta metallica.

L'Amministrazione delle Poste non assume responsabilità pel mantenimento degli impegni degli editori verso gli associati.

7° Campioni di merci.

Le mostre ed i campioni di merci sono assimilati alle stampe non periodiche. Debbono perciò essere francati al prezzo di cent. 2 per ogni 50 grammi o frazione di 50 grammi di peso.

Non essendo francati non hanno corso.

Il peso di ogni pacco non può superare 350 gr.

I campioni non debbono avere valore commerciale. Sono però ammessi, se spediti in raccomandazione, purchè il loro valore non superi approssimativamente lire cinque.

I cartelli o *réclame* impressi su lamina sono ammessi come campioni in via di esperimento e possono avere il peso di 500 grammi e le dimensioni di centimetri 35×45, ma debbono essere spediti fra due assicelle o grossi cartoni che li ricoprano interamente.

8° Corrispondenze francate insufficientemente o con francobolli non ammissibili.

Le lettere insufficientemente francate sono considerate come non franche e gravate delle tasse normali, di cui nell'art. 1°, per porto di 15 grammi, sotto deduzione del valore dei francobolli appostivi, arrotondando le frazioni di 5 centesimi.

I pacchi di carte manoscritte, le stampe e i campioni insufficientemente francati, sono assoggettati al doppio della tassa di francatura, fatta pure deduzione del valore dei francobolli applicativi.

Le corrispondenze di qualsiasi natura, su cui fossero apposti francobolli legittimi, ma che avessero servito alla francatura di altre corrispondenze, saranno considerate come non francate.

Gli oggetti di francatura libera saranno sottoposti alle tasse relative; gli altri oggetti non avranno corso.

Qualora però apparisse che qualche francobollo sia stato lavato o sottoposto a preparazioni tendenti a farlo scomparire da esso le traccie del bollo annullatore, la persona che ne avrà fatto uso verrà punita con multa di L. 50, estensibile a 500 in caso di recidiva.

9° Corrispondenze raccomandate.

Le lettere ed i pieghi possono essere spediti con *raccomandazione*, mediante la tassa fissa di cent. 25, e quelle progressive di cui negli articoli precedenti. La francatura di queste lettere o pieghi è obbligatoria.

Possono essere spediti raccomandati anche gli altri oggetti di corrispondenza.

I pieghi di stampe, libri, incisioni, litografie, fotografie e simili, non eccedenti il peso di 500 grammi, e pei campioni di merci, la tassa fissa di raccomandazione è di cent. 10.

Pei rimanenti oggetti è uguale a quella delle lettere.

La tassa fissa di raccomandazione delle corrispondenze indirizzate nel distretto dell'Ufficio d'impostazione è ridotta a centesimi 5 per i pieghi di stampe, libri, ecc., di cui nell'articolo 41 della Legge postale (testo unico) ed a centesimi 10 per gli altri oggetti.

L'Amministrazione delle Poste non risponde degli oggetti, nè dei valori inclusi nelle corrispondenze raccomandate.

In caso di perdita, non cagionata da forza maggiore, di corrispondenze raccomandate, accorda una indennità di lire 25 per quelle sottoposte alla tassa di cent. 25 e di lire 5 per quelle sottoposte alla tassa di cent. 10; nè è tenuta ad altri risarcimenti.

Questo compenso è dovuto per regola al mittente e soltanto in seguito a consenso per iscritto di esso, potrà essere corrisposto al destinatario. Il pagamento dovrà aver luogo non più tardi di un anno a decorrere dalla data della presentazione del reclamo.

10° Lettere assicurate contenenti valori dichiarati.

Le lettere contenenti biglietti di banca, cartelle del debito pubblico, azioni di società industriali, od altri valori simili, possono essere *assicurate* in tutti gli uffici di Posta per le somme dichiarate dai rispettivi mittenti, con le norme e nei limiti stabiliti dal regolamento, senza ricognizione dei detti valori per parte degli uffici medesimi.

Per tale assicurazione, oltre alle tasse stabilite dagli articoli 20 e 40 (*L. p.*) si pagheranno dai mittenti cent. 10 ogni 500 lire o frazione di 500 lire di valore dichiarato, il quale dovrà essere scritto in tutte lettere sulle sopracarte.

È fatta eccezione per gli oggetti indirizzati nel distretto dell' Ufficio d'impostazione, pei quali la tassa sarà di cent. 5 ogni 500 lire, come sopra.

L'Amministr. delle Poste è mallevadrice del valore assicurato, salvo i casi di perdita per forza maggiore.

La sua responsabilità cessa con la consegna ai destinatari, e, quando questa non sia possibile, con la riconsegna ai mittenti delle lettere assicurate, in istato di perfetta integrità esterna.

Col pagamento del valore assicurato l'Amministr. subentra nel diritto di proprietà pel relativo rimborso.

Il mittente ed il destinatario saranno obbligati a cedere le ragioni ed a somministrarle le notizie necessarie all'esercizio di tale diritto.

11° Lettere supposte contenere valori non raccomandate nè assicurate.

Le corrispondenze circolanti nell'interno del Regno, non raccomandate e non assicurate, nelle quali da segni esterni si giudicasse che contengano denaro, gioie o carte di valori esigibili dal portatore, saranno raccomandate d'ufficio e sottoposte al doppio della tassa fissa stabilita per quelle raccomandate a richiesta dei mittenti.

Il destinatario sarà però esonerato dal pagamento della tassa, se proverà che l'oggetto raccomandato d'ufficio al suo indirizzo non contenga valori della natura dei sunnominati.

12° Ricevute di ritorno.

I mittenti di oggetti raccomandati o assicurati potranno esigere, mediante l'aggiunta di cent. 10 per le corrispondenze nel distretto e di cent. 20 fuori distretto, la contemporanea richiesta ai destinatari e la trasmissione d'ufficio di una *ricevuta* detta *di ritorno*.

13° Corrispondenze gravate di assegni.

Tutti gli oggetti raccomandati ed assicurati possono essere gravati di assegni; nel limite di lire 1000 per oggetto, nei rapporti fra Direzioni e fra Direzioni ed Uffici, e di lire 100 nei rapporti fra Direzioni, Uffici di 2ª ed Uffici di 3ª classe o fra queste; ed infine di L. 50 nei rapporti fra Direzioni, Uffici e Collettorie o fra queste.

L'indicazione dell'assegno dev'essere scritta dai mittenti sull'indirizzo dei detti oggetti, colla formula: *Assegno* L .....

La sopratassa di assegno è di centesimi 15 per gli oggetti circolanti nel distretto dell'Ufficio di impostazione e di centesimi 25 per gli altri. Nel caso però della spedizione contemporanea da uno stesso mittente ad uno stesso destinatario di più oggetti gravati di assegno, la sopratassa è una sola.

Gli oggetti gravati di assegno non sono rimessi ai rispettivi destinatari, senza l'integrale pagamento per parte loro del relativo importo.

14° Oggetti da essere recapitati per espresso.

Tanto gli oggetti spediti in via ordinaria, quanto quelli spediti in raccomandazione o con assicurazione del contenuto, sieno o no gravati di assegni, possono essere fatti recapitare per *espresso*, a richiesta dei rispettivi mittenti, mediante il pagamento per parte di questi di una sopratassa di cent. 25. Per gli oggetti assicurati la consegna per espresso è limitata però agli avvisi del loro arrivo.

15° Franchigia ed esenzione dalle tasse postali.

La *franchigia postale* è concessa esclusivamente al carteggio del Re, della Regina e del Sommo Pontefice.

Il carteggio ufficiale delle presidenze del Senato e della Camera dei deputati e quello degli uffici governativi tanto in pieghi quanto in lettere chiuse, sotto fascia contenenti carte manoscritte, stampe o campioni, ha corso con esenzione di tassa, purchè porti un contrassegno che ne indichi la provenienza, alle condizioni determinate pei singoli uffici con decreti reali.

L'esenzione è estesa a quelle società, istituti od uffici, non a carico del bilancio dello Stato, ai quali fu accordata per contratto la franchigia postale, e ciò limitatamente alle corrispondenze riguardanti il servizio previsto dal contratto e per il tempo da questo stabilito.

La corrispondenza di cui negli articoli precedenti potrà anche essere sottoposta a raccomandazione, con le norme che regolano il trattamento delle corrispondenze private.

Sarà sottoposto al pagamento della metà delle tasse di francatura stabilite per le corrispondenze

private il carteggio ufficiale, regolarmente contrassegnato, diretto dai sindaci alle seguenti autorità, la cui giurisdizione o ingerenza sia esercitata nel territorio dei rispettivi comuni: Prefetti, sottoprefetti ed ufficiali di pubblica sicurezza; — Procuratori generali, presidenti di tribunali, procuratori del Re, giudici istruttori e pretori; — Intendenti di finanza ed agenti delle imposte erariali; — Comandanti dei distretti militari e dei carabinieri reali.

Uguale riduzione di tassa sarà applicabile alle corrispondenze sotto fascia di tutti i sindaci del Regno fra loro e coi comandanti di corpo e coll'ufficio centrale di statistica, limitatamente agli affari dello stato civile, della leva e della statistica; il che dovrà risultare da dichiarazione apposta sull'indirizzo.

La francatura delle corrispondenze, di cui nel presente articolo, sarà obbligatoria.

È fatta inoltre facoltà ai Sindaci di spedire in esenzione totale dalle tasse fogli aperti o piegati in modo da essere aperti e senza verun allegato all'indirizzo delle Amministrazioni centrali e degli uffici qui sopra indicati.

☛ Vedi a pag. 133 il tabellino *Riassunto delle Tariffe.*

Norme e Tariffe per le Corrispondenze coll'Estero.

1° Tariffe.

La tariffa generale, stampata in questa stessa Guida, indica a quali condizioni sono sottoposte le corrispondenze ordinarie, raccomandate ed assicurate, cambiate coi paesi dell'Unione postale.

2° Norme generali.

Gli oggetti ammessi a circolare per mezzo della Posta sono gli stessi nell'interno e coll'estero, fatta eccezione per le scatolette contenenti oggetti preziosi che sono ammesse soltanto nei rapporti con taluni Stati esteri.

Sono applicabili ai singoli oggetti le disposizioni che regolano la corrispondenza interna, quando non sia altrimenti indicato negli articoli e nelle tariffe che seguono.

3° Cartoline semplici o con risposta e biglietti postali.

Le cartoline sono di due specie, cioè:

a) semplici da **10**; *b*) con risposta da **20**.

Sono ammesse del pari cartoline semplici provvedute dall'industria privata, da essere francate mediante francobolli.

La parte destinata alla risposta sulle cartoline doppie provenienti dall'estero, può essere messa in posta nel Regno senz'altra francatura, purchè sia indirizzata nello stesso paese d'origine.

I biglietti postali interni valgono anche per l'estero, completandone la francatura con francobolli.

4° Carte manoscritte.

Ai pieghi di carte manoscritte non può essere unita veruna lettera aperta o chiusa. I pieghi cui ne sieno unite o che per qualunque altra ragione non possano essere ammessi come carte manoscritte, non hanno corso.

I pieghi stessi non possono superare **2000** grammi di peso e le dimensioni di **45** centimetri per lato. Pei rotoli centimetri 75×10.

La musica manoscritta è compresa in questa categoria di corrispondenze e non in quella delle stampe.

5° Campioni in genere.

Ciascun pacchetto di campioni non può superare il peso di **350** grammi e le dimensioni di **30** centimetri per **20** e per **10**.

Pei campionini in forma di rotolo, lunghezza massima 0,30, diametro 0,15.

Qualunque oggetto può essere spedito come campione, salve le eccezioni stabilite, purchè, oltre al non avere un vero e proprio valore commerciale, sia di tale natura ed in tale quantità da poter essere considerato quale mostra, destinata a far conoscere il tipo della merce che rappresenta, e non quale provvista.

I campioni, ad esempio, di seme di bachi o di seta greggia o filata sono considerati come di valore e rimangono esclusi, quando superino rispettivamente, il peso di **15** o di **125** grammi, nel cambio colla Francia, e di **15** o di **100**, nel cambio con altri paesi.

6° Stampe.

Le stampe in genere, periodiche e non periodiche, formano una categoria sola e sono sottoposte a pari trattamento.

La tassa si applica sempre sul peso complessivo di ciascun piego, qualunque sia il numero degli oggetti contenutivi, purchè tutti diretti ad uno stesso destinatario.

I limiti di peso e di dimensioni sono identici a quelli fissati per le carte manoscritte.

Per le stampe spedite in forma di rotoli basta che non superino 75 centim. di lunghezza e 10 di diametro.

Le indicazioni manoscritte ammesse sulle stampe sono limitate alle seguenti:

1° Alla firma del mittente, od alla designazione del suo nome o della sua ragione sociale, della sua qualità, del luogo e della data di spedizione;

2° Alla dedica od omaggio dell'autore;

3° Ai segni tendenti soltanto ad indicare passaggi del testo, sui quali si voglia richiamare l'attenzione;

4° Ai prezzi aggiunti o modificati a mano sui listini o prezzi correnti delle borse o dei mercati sui cataloghi, prospetti e avvisi diversi;

5° Alle offerte e ordinazioni di libri, sulle quali sieno indicati a mano, cancellando o sottolineando il testo stampato, i libri che sono offerti o domandati;

6° Alle fatture o conti annessi alle stampe, ai quali si riferiscano;

7° Alle stampe sulle quali sieno state fatte correzioni di errori tipografici.

Sono vietate le aggiunte fatte in qualsiasi modo sugli stampati che tolgano ad essi il carattere di generalità, dando loro il carattere di corrispondenza individuale.

7° Raccomandazione delle corrispondenze.

È ammesso il cambio di corrispondenze raccomandate con tutti i paesi, pei quali non è altrimenti indicato nella tariffa generale, seguendo le norme prescritte per l'interno del Regno; tranne che la indennità per quelle smarrite è di lire 50 invece di lire 25 o di lire 5.

8° Lettere assicurate contenenti carte di valore.

Il cambio di lettere assicurate contenenti carte di valore, è ammesso coi paesi indicati nella tariffa speciale nel limite di lire **10,000** per piego; con facoltà di spedirne in qualsiasi numero ad eccezione di quelle dirette nella Gran Brettagna ed in alcune Colonie inglesi il di cui limite massimo è stabilito di L. 3000.

9° Scatolette con valore dichiarato.

Possono avere corso col mezzo della posta-lettere, in aggiunta agli oggetti di corrispondenza veri e propri, scatolette *con valore dichiarato*, contenenti gemme, gioielli ed altri oggetti preziosi.

La dichiarazione di valore, da essere fatta nei modi prescritti per le lettere assicurate, non dovrà eccedere lire **10,000** per oggetto.

Questo servizio sarà però ammesso soltanto colla Argentina, Austria-Ungheria ed uffici Austriaci del levante, Giappone, Belgio, Chili (limitatamente agli uffizi di Santiago, Valparaiso, Talca, Chillan e Concepction), Danimarca ed isole Feroe (escluse l'Islanda e la Groenlandia), Montenegro, Paesi Bassi, Bulgaria, China, (Uffizio Germanico Shanghai e dipendenze, Africa orientale germanica), Egitto, Francia, Algeria e Principato di Monaco, Germania, Lussemburgo, Marocco (Uffiz. francese di Tangeri, Casablanca, Mazagan e Mogador), Portogallo (comprese le isole Azzorre e Madera), Rumenia, Svizzera, Tunisia, Turchia (Uffizi austriaci), Colonie francesi e stabilimenti germanici di Cameroun. — Le scatolette dovranno essere di legno e formate con assicelle di uno spessore non inferiore ad otto millimetri. Non potranno eccedere le dimensioni di 30 centimetri in lunghezza, 10 centimetri in larghezza e 10 centimetri in altezza, nè il peso di un chilogramma.

La tassa di spedizione delle scatolette con valore dichiarato risulta dalla Tariffa che segue.

10° Associazioni ai giornali.

Le Direzioni e gli Uffici accettano associazioni ai giornali esteri alle condizioni ed ai prezzi risultanti dall'elenco che si trova presso ogni Ufficio postale.

Nei prezzi sono compresi i diritti spettanti all'Amministrazione, onde i committenti non debbono sottostare a verun carico supplementare.

Salvo nei casi indicati per ogni periodico, le associazioni si accettano di regola soltanto per trimestri, semestri, od anni regolari; quelle trimestrali decorrono dal 1° gennaio, 1° aprile, 1° luglio, 1° ottobre; quelle semestrali dal 1° gennaio e dal 1° luglio, e quelle annuali dal 1° gennaio.

Pei soli giornali francesi le associazioni possono avere qualsiasi decorrenza, tranne che dall'elenco risultino date speciali.

I prezzi d'associazione debbono essere pagati dai committenti in moneta d'oro o scudi d'argento; fatta eccezione per le frazioni di lire 5, per le quali è ammessa la moneta divisionaria d'argento.

L'Amministrazione non risponde dei premi o doni relativi alle associazioni. Nè è tenuta a rimborsi ai committenti qualora cessi la pubblicazione di qualche periodico.

RIASSUNTO DELLA TARIFFA POSTALE
per l'**interno** e per l'**estero** (Unione Postale).

	Distretto	Italia	Estero
Lettere e biglietti postali per ogni 15 grammi . . . . . L.	0. 05	0. 20	0. 25
» » » raccomandati, oltre l'affrancatura »	0. 40	0. 25	0. 25
Manoscritti sotto fascia fino a 50 grammi . . . . . »	0. 20	0. 20	»
» » » da 50 gr. fino a 500 . . . . . »	0. 40	0. 40	»
» » » per ogni 500 gr. fino a 5000 ultim. lim. »	0. 40	0. 40	»
» » » raccomandazione tassa fissa . . . . »	0. 40	0. 25	»
» » » fino a 250 grammi . . . . . »	»	»	0. 25
» » » da 250 gr. fino a 2000 ultimo limite per ogni 50 grammi . . . . . »	»	»	0. 05
» » » raccomandazione tassa fissa . . . . »	»	»	0. 25
Cartoline semplici manoscritte . . . . . »	0. 05	0. 10	0. 10
» con risposta . . . . . »	0. 15	0. 15	0. 20
Campioni di merce fino a 350 gr. ultimo limite, per ogni 50 gr. »	0. 02	0. 02	»
» » raccomandazione tassa fissa . . . . . »	0. 05	0. 10	»
» » fino a 100 grammi . . . . . »	»	»	0. 10
» » da 100 fino a 350 gr. ultimo limite, per ogni 50 grammi. . . . . »	»	»	0. 05
» » raccomandazione tassa fissa . . . . . »	»	»	0. 25

Stampati (1)

	Distretto	Italia	Estero
Periodici quotidiani fino a 50 grammi (2) . . . . . L.	0. 006	0. 006	0. 05
» Settimanali, quindicinali, mensili, trimestrali e semestrali (2) . . . . . »	0. 01	0. 01	0. 05
Stampati non periodici fino a 5000 gr. per ogni 50 . »	0. 02	0. 02	»
» » » raccomandati fino a 500 grammi »	»	0. 10	»
» » » da 500 a 5000 gr. tassa fissa . »	»	0. 25	»
» » » ogni 50 gr. fino a 2000 ultimo lim. »	»	»	0. 05
» » » raccomandazione tassa fissa . . »	»	»	0. 25

(1) La Tariffa postale sugli stampati oggidì vigente in Italia, è inferiore a quella applicata per l'interno in qualsiasi paese del mondo e questo per sempre meglio agevolare il nostro sviluppo industriale.

(2) Impostati direttamente dagli editori: impostati invece da privati si applica la Tariffa normale.

TARIFFA

per le lettere e scatolette con valore dichiarato (1).

PAESI DI DESTINAZIONE	Diritto di assicurazione ogni 300 lire o frazione di 300 lire	Diritto fisso per il porto delle scatolette		Quantità delle dichiarazioni doganali per le scatolette
	Centesimi	Lire	Cent.	
Argentina — *via di Genova*	20	2	»	via Genova 2
Austria-Ungheria	10	1	»	2
Belgio — *via di Francia*	15	1	50	4
Bulgaria — *via d'Austria*	20	2	»	3
Chilì (limitatamente agli uffizi di Santiago, Valparaiso, Talca, Chillan, e Conception)	25	2	50	2
China — Stabilimenti russi — *via d'Austria*	25	»	»	»
— Uffizio germanico di Shanghai, Hankow, Kiantschau, Tien-Tsin e Tsintau — *via di Napoli*	20	2	»	2
Danimarca, isole **Feroë** e **Islanda** — *via d'Austria o di Svizzera*	20	2	»	2
Egitto — *coi piroscafi italiani*	20	2	»	2
Francia, Algeria, Principato di Monaco	10	1	»	2
Germania — *via d'Austria o di Svizzera*	15	1	50	via Svizzera 2 via Austria 2
Gran Bretagna (limite massimo L. 3000)	25	»	»	»
Giappone	20	2	»	
Lussemburgo — *via di Francia*	15	1	50	2
Marocco (uffizio francese di Tangeri)	25	2	50	2
Norvegia — *via d'Austria o di Svizzera*	30	»	»	»
Paesi Bassi — *via di Francia*	20	2	»	4
Portogallo, comprese le isole **Azzorre** e **Madera** — *via di Ventimiglia*	25	2	»	»
Id. — *Scatolette*	35	2	50	4
Romania — *via d'Austria*	15	1	50	2
Russia — *via d'Austria*	15	»	»	»
Serbia — *via d'Austria*	15	»	»	»
Spagna, compresa la Repubblica d'Andorra, le isole **Baleari** e le **Canarie** — *via di Francia*	15	»	»	»
Svezia — *vie d'Austria o di Svizzera*	25	»	»	»
Svizzera	10	1	»	2
Tripoli e **Bengasi** (uffici italiani) — *coi piroscafi italiani, via di Messina*	15	1	50	»
Tunisia	20	2	»	2
Turchia (uffici austriaci) (2), *via di Trieste*	25	2	50	2
Zanzibar	25			
COLONIE				
DANESI — **Antille** — *via di Francia* (3)	25	»	»	»
DANESI — **Groenlandia** — *via d'Austria o di Svizzera*	20	»	»	»
FRANCESI — *via di Francia* (4)	35	2	50	2
PORTOGHESI — *via di Lisbona* (5)	35	»	»	
Possedimento germanico di **Cameroun** — *via di Germania*	30	3	»	2

(1) Nella Colonia Eritrea vige la tariffa dell'interno del Regno.

(2) Beirut. Caffa, Candia, Canea, Cavalla, Costantinopoli, Dardanelli, Dede-Agatsch, Durazzo, Gerusalemme, Giaffa, Kerassunda, Metelino, Prevesa, Rettimo, Rodi, Salonicco, Samsum, S. Giovanni di Medua, Santi Quaranta, Scio, Smirne, Trebisonda, Valona e Vathi.

(3) Santa-Croce, San-Giovanni, San-Tommaso.

(4) Guadalupa, Martinica, Gujana, Senegal (compresi il Soudan francese, gli stabilimenti della Guinea francese, della costa d'Avorio e del golfo di Benin), Riunione, Congo francese (per Libreville soltanto), Oboch, Madagascar (uffizi francesi), Cocincina, Annam, Tonchino, Pondichery, Nuova Caledonia, Gabon.

(5) Per le sole città di Santiago del Capo Verde, San Thomé e Loanda (Angola).

Dei Vaglia Postali.

1° Dei vaglia interni.

I vaglia postali servono per commettere pagamenti, a richiesta di qualunque persona.

Gli interni sono a *tipo unico*, e servono per spedire danaro in via ordinaria e in via telegrafica, ed ai militari

Sul vaglia cartolina trovasi apposito spazio riservato alle comunicazioni epistolari.

Gli ordinari ed i telegrafici valgono per pagamenti da essere fatti a persone di qualunque ceto, ed esiste tra gli uni e gli altri la sola differenza, che i primi sono avviati per posta ed i secondi per telegrafo.

Sono pagabili gli uni e gli altri di regola, ai rispettivi uffici di destinazione: gli ordinari previo avviso degli uffici postali traenti, ed i telegrafici previo avviso degli uffici del telegrafo cui sono annunziati.

I vaglia diretti a militari sono pagabili dai Comandi dei corpi o stabilimenti cui appartengono i destinatari e per eccezione da qualunque ufficio di posta, quando trattisi di uomini di truppa isolati, in viaggio od in licenza.

Tutti gli uffici del Regno, nonchè quelli di della colonia Eritrea e così pure le collettorie, partecipano al servizio dei vaglia interni di ogni specie.

Gli uffici della Repubblica di San Marino sono assimilati essi pure agli uffici dell'interno del Regno, limitatamente però ai servizi dei vaglia ordinari e telegrafici.

Gli agenti rurali delle Poste provveduti di cauzione possono essere richiesti di far emettere e di riscuotere vaglia non eccedenti lire 50. Essi rilasciano ricevute provvisorie del denaro o dei titoli loro affidati.

La tassa di emissione dei vaglia ordinari e telegrafici progredisce come segue:

Fino a lire	10			centesimi	10
Oltre a lire	10	fino a lire	25	»	20
»	25	»	50	»	40
»	50	»	75	»	60
»	75	»	100	»	80

aggiungendo successivamente centesimi 20 ogni 100 lire o frazione di 100 lire in più, come meglio appare dalla tabella inserta più sotto.

Le tasse di cui sopra sono ridotte a metà pei vaglia pagabili nel distretto postale dell'ufficio traente.

La tassa dei vaglia per militari è di 5 centesimi.

I vaglia da avviarsi per telegrafo nell'interno del Regno sono sottoposti ad una sopratassa fissa di lire 1,20 ciascuno, nella quale sopratassa è compresa la spesa d'invio del telegramma.

Per quelli da e per gli uffici della Colonia Eritrea la tassa telegrafica è di lire 1,35 per parola di non più di dieci lettere o per numero di non più di tre cifre, aggiungendo altre lire 1,35 nel caso di eccedenza, oltre una tassa fissa di 20 centesimi.

I singoli vaglia ordinari non possono superare i seguenti limiti:

a) Gli uffici del Regno, quelli di Asmara, di Assab e di Keren e quelli della Repubblica di San Marino, possono cambiarne fino a lire 1000 fra loro, e fino a lire 100 cogli uffici di 3ª classe;

b) Gli uffici di 3ª classe, fino a lire 100 fra loro e cogli uffici di 2ª classe.

In eccezione alle norme generali, il limite pei vaglia ordinari cambiati coll'ufficio di Massaua e di Asmara è di lire 3000 per tutti gli uffici, fermo rimanendo quello di lire 100 per gli uffici di 3ª classe.

I limiti di cui sopra valgono anche pei vaglia telegrafici; tranne per l'ufficio di Massaua, pel quale non si possono eccedere lire 1000.

I vaglia pei militari il limite è di lire 25, indistintamente per tutti gli uffici.

È ammesso che uno stesso ufficio possa trarre, in uno stesso giorno, più vaglia a favore di un identico destinatario, quando debbano essere spedite somme eccedenti i limiti normali. Gli uffici di 3ª classe invece non possono trarne per somme eccedenti il limite loro assegnato. È vietato, agli uffici, di ripartire in più vaglia una somma che possa essere spedita con un vaglia solo.

Riguardo ai vaglia pei militari è vietato di emetterne nello stesso giorno per oltre lire 25 a favore di una stessa persona.

I vaglia ordinari e quelli pei militari sono consegnati ai mittenti perchè li impostino come un oggetto qualsiasi di corrispondenza.

I vaglia telegrafici infine sono avviati col mezzo del telegrafo per cura dell'Amministrazione postale, e gli uffici telegrafici di destinazione rilasciano titoli nuovi, che rimettono ai destinatari.

Trattandosi di vaglia telegrafici emessi in località non servite dal telegrafo, gli uffici di posta l'inoltrano, coi mezzi più celeri di cui dispongono, ad uno degli uffici telegrafici più vicini, a scelta dei mittenti, per essere avviati a destinazione.

Quando sia invece la località di destinazione che non abbia servizio telegrafico, l'ufficio del telegrafo cui pervengono li fa proseguire ai rispettivi destinatari per posta o per espresso, giusta le indicazioni date dai mittenti. Le spese di espresso vanno a carico dei destinatari.

I mittenti dei vaglia cartoline hanno facoltà di scrivervi a tergo qualunque comunicazione che inten-

dano fare ai destinatari, e possono poi spedirli o a *découvert* senza francarli, oppure in buste chiuse od aperte, le quali sono però sottoposte alla tassa delle lettere. Essi vaglia possono essere spediti anche in pieghi di carte manoscritte, nel quale caso sono pareggiate a queste. Non possono invece essere mai sottoposti al trattamento delle stampe.

I mittenti dei vaglia telegrafici hanno pure facoltà di aggiungere qualche parola al testo dei vaglia stessi; pagando però 5 centesimi in più per ogni parola aggiuntavi se per l'interno del Regno, e L. 1,85 se da o per Massaua, Asmara, Assab e Keren.

L'Amministrazione non assume impegni intorno alle specie di moneta con cui debbano essere pagati i vaglia interni.

Sono ammesse tutte le valute aventi corso legale, nei limiti fissati dalle leggi.

Sono pagabili ai destinatari o giratari che giustifichino la propria identità od a loro rappresentanti o mandatari, pure conosciuti.

Il pagamento ne è sospeso quando manchino fondi, quando i vaglia stessi siano errati, quando sieno colpiti da opposizioni e quando sia trascorso il termine della loro validità, che è di due mesi, oltre quello di emissione.

I vaglia pei militari sono pagabili ai soli destinatari, e per prevenire errori, è utile che vi sia fatta aggiungere l'indicazione della paternità dei destinatari stessi. In ogni caso è indispensabile l'indicazione del corpo cui appartengano o dello stabilimento cui sieno addetti o della nave sulla quale sieno imbarcati.

Ne è sospeso il pagamento quando presentino irregolarità o sia decorso il termine dianzi accennato, che è applicabile anche ad essi.

Qualora debbano essere pagati vaglia in località diverse da quelle di destinazione, o ne debba essere restituito l'importo ai rispettivi mittenti in località del pari diverse da quelle di destinazione, i vaglia stessi debbono essere presentati all'ufficio di posta affinchè ne richiamino le conferme.

I vaglia di importo superiore a L. 25 smarriti possono essere duplicati a favore dei destinatari durante il periodo della rispettiva validità, purchè ne sia fatta domanda dagli stessi destinatari o dai mittenti.

I vaglia duplicati annullano gli originali e possono essere girati.

Non è ammessa invece la duplicazione dei vaglia di importo inferiore a L. 25.

La duplicazione è fatta dal Ministero; ma gli uffici possono anticipare il pagamento dell'importo di quei dati vaglia, quando trattisi di destinatari ben conosciuti e solventi e purchè questi esibiscano la ricevuta del titolo.

I vaglia, originali o duplicati, se non più validi, non possono essere pagati ulteriormente ai destinatari, nè rimborsati ai mittenti, se non previa rinnovazione, per opera del Ministero. Se sono presentati in originale sono rinnovati subito, purchè non ne sieno stati emessi dei duplicati; mentre se si sono smarriti gli originali o se, pur esistendo, risulti che sieno stati duplicati, la rinnovazione ne è ammessa soltanto dopo decorso il tempo utile perchè l'Amministrazione possa accertare che il vaglia originale, od il duplicato di esso non venne pagato.

La rinnovazione ne può essere chiesta dai mittenti, dai destinatari o dai giratari; da questi ultimi però soltanto a condizione che eglino possano presentare i titoli originali, e può essere eseguita a favore degli uni o degli altri sugli uffici che i richiedenti sieno per indicare.

I vaglia non riscossi entro un anno, sono rinnovati d'ufficio a favore dei mittenti, senza domanda dei medesimi.

I nuovi vaglia sono validi a loro volta per altri due mesi, oltre quello nel corso del quale sono rilasciati.

L'importo dei vaglia interni, non pagati entro tre anni dal giorno della emissione, è devoluto all'erario dello Stato.

I vaglia pagati sono custoditi negli archivi del Ministero fino al termine del periodo qui sopra indicato

PROGRESSIONE DELL'IMPORTO DEI VAGLIA	TASSA DEI VAGLIA ordinari	TASSA DEI VAGLIA telegrafici (a)
Fino a L. 10	0. 10	1. 50
Oltre » 10 fino a L. 25	0. 20	1. 40
» » 25 » » 50	0. 40	1. 60
» » 50 » » 75	0. 60	1. 80
» » 75 » » 100	0. 80	2. »
» » 100 » » 200	1. »	2. 20
» » 200 » » 300	1. 20	2. 40
» » 300 » » 400	1. 40	2. 60
» » 400 » » 500	1. 60	2. 80
» » 500 » » 600	1. 80	3. »
» » 600 » » 700	2. »	3. 20
» » 700 » » 800	2. 20	3. 40
» » 800 » » 900	2. 40	3. 60
» » 900 » (b) 1000	2. 60	3. 80

(a) Per quelli cambiati cogli uffici di Massaua, Asmara, Assab e Keren la tassa telegrafica è quella indicata più sopra.

(b) Per Massaua ed Asmara si progredisce fino a lire 3000, ma soltanto pei vaglia ordinari, aggiungendo centesimi 20 di tassa ogni 100 lire di maggiore somma o frazione di lire 100. Per lire 3000 la tassa è quindi di lire 6. 60.

3° Vaglia internazionali.

Vaglia ordinari. — I vaglia internazionali ordinari servono all'invio di somme dall'Italia e dagli Uffici italiani in Africa, per i paesi esteri appresso indicati, nonchè per gli Uffici italiani di Tripoli, di Bengasi, Durazzo, Janina e Scutari d'Albania, e La Canea (isola di Candia) e viceversa.

Gli uffici di 3ª classe potranno pagare vaglia internazionali, ordinari e telegrafici, non eccedenti

L. 100 ed emetterne anche degli ordinari; ma soltanto nei rapporti coi paesi dell'Austria Ungheria, del Belgio, della Bulgaria, dell'Egitto, della Francia, dell'Algeria, della Grecia, del Lussemburgo, del Portogallo, della Reggenza di Tunisi, della Serbia, della Romania, della Svizzera e Tripoli di Barberia, Bengasi e Scutari d'Albania e della Canea (isola di Candia) Durazzo e Janina.

Per l'emissione di tali vaglia si accettano soltanto monete d'oro o scudi d'argento, fatta eccezione per le frazioni di 5 lire, per le quali sono ammesse monete divisionarie.

Colle medesime valute si pagano i vaglia in arrivo pei quali non è ammessa la girata.

I paesi e gli uffici esteri pei quali si possono mettere vaglia, sono i seguenti, comprese la Bosnia Erzegovina e il Sangiaccato di Novi-Bazar.

In *Europa*: l'Austria-Ungheria e il Belgio, la Bulgaria, la Danimarca coll'Islanda e colle Isole Faroë, la Finlandia (Gran ducato), la Francia col Principato di Monaco, la Germania e l'ufficio germanico di Costantinopoli, la Gran Bretagna coi suoi possedimenti di Malta, Gibilterra, la Grecia, il Lussemburgo, il Montenegro, la Norvegia, i Paesi Bassi, il Portogallo, le Isole Azzorre e di Madera, la Romania, la Svezia, la Serbia e la Svizzera, Turchia (uffici austriaci di Costantinopoli, Beyrouth, Salonicco, Smirne e Adrianopoli e gli altri uffici austriaci del Levante), (uffici francesi di Costantinopoli, Beyrouth, Salonicco, Smirne, Sitia e Hierapetra (Candia), ufficio germanico di Costantinopoli).

In *Africa*: l'ufficio francese di Tangeri (Marocco), il Congo, l'Algeria, la Reggenza di Tunisi, l'Egitto colle città di Wadi-Halfa e di Sonakim e le colonie inglesi, Stato indipendente del Congo, Zanzibar (ufficio francese), Africa orientale sotto il protettorato germanico.

In *America*: gli Stati Uniti dell'America Settentrionale, le Antille Danesi, Antille Neerlandesi, Guiana Neerlandese detta anche *Surinam*, le tre Repubbliche Argentina, del Chilì e del Salvador, il Canadà e gli altri possedimenti inglesi, coll'ufficio inglese di Panama, Uragnay.

In *Asia*: gli uffici austriaci di Beyrouth e di Smirne, i possedimenti inglesi, nonchè le Indie Orientali Inglesi e Neerlandesi, Siam, Agenzia Germanica di Tientsin (China), Shang-Haï (China), possedimenti portoghesi nell'Indostan, Giappone, Kiautau (Baia di Chiautschou, China).

In *Australia*: Colonia Britannica della Nuova Galles del Sud e colla Colonia Britannica di Vittoria.

Il limite delle somme che gli uffici possono spedire con ciascun vaglia è di L. 500, per quelli a destinazione delle Antille Danesi, delle Antille Neerlandesi (pel solo ufizio di Willemstadt isola di Curaçao), dell'Argentina (pel solo ufizio di Buenos Ayres), della Bulgaria, della Danimarca colle isole Féroë e l'Islanda), della Finlandia (Granducato), degli ufizi francesi all'estero della Grecia, della Guiana neerlandese (pei soli ufizi di Paramaribo e di Nieuw Nickeried), delle Indie orientali neerlandesi, della Romania, della Serbia e del Siam (pei soli ufizi di Bangkok e di Chienghmai); L. 1000 per quello a destinazione di tutti gli altri paesi ed ufizi fatta eccezione per quelli per la Gran Bretagna, l'Irlanda, le colonie e possedimenti inglesi, tranne il Canadà e le Indie Orientali, il cui limite è di lire 232. Per le Indie Orientali Inglesi il limite è di lire 504 nonchè per la Nuova Guinea germanica e per l'uso germanico di Apia (Samoa) il di cui importo non deve superare marchi 400.

La tassa dei vaglia diretti negli uffici italiani di Tripoli, di Bengasi, di Scutari d'Albania e di Canea (Candia), di Durazzo e di Janina è uguale a quella dei vaglia ordinari interni. Quella dei vaglia diretti in tutti gli altri paesi ed uffici è di centesimi 25 ogni lire 25 o frazione di lire 25 per le prime 100 lire, ed al di là delle prime 100 lire, 25 centesimi per 50 lire o frazione di 50 lire.

Però la tassa dei vaglia per l'inghilterra e colonie inglesi, per gli Stati Uniti e pel Canadà è di centesimi 25 ogni 25 lire o frazione qualunque sia la somma da spedirsi nei limiti consentiti.

I vaglia internazionali non si consegnano ai mittenti, ma si spediscono a destinazione dagli uffici traenti. I mittenti hanno facoltà di aggiungere, senza spesa, comunicazioni private a tergo delle cedolette dei vaglia, e possono ottenere un avviso con cui sia loro notificata la data del pagamento del vaglia, pagando la tassa di centesimi 25.

Queste due facoltà non sono però consentite pei vaglia diretti a Malta, nel Regno Unito della Gran Bretagna e dell'Irlanda, nelle colonie e nei possedimenti inglesi ed all'ufficio inglese di Panama, nelle Indie Orientali Inglesi e Neerlandesi, negli Stati Uniti del Nord America, nel Canadà e nel Giappone.

Per alcuni paesi è ammesso il recapito per espresso, con sopratassa di 50 cent.

I vaglia internazionali sono validi per due mesi oltre il mese di emissione, fatta eccezione per quelli cambiati colle Antille Danesi e Neerlandesi, colla Guiana Neerlandese (*Surinam*), colle tre Repubbliche, Argentina, del Chilì e del Salvador, colle Indie Neerlandesi, col Regno di Siam, i quali invece sono validi per sei mesi oltre quello in cui sono emessi.

Al pagamento dei vaglia smarriti prima della scadenza e di quelli non riscossi durante la validità, si provvede mediante duplicazione o rinnovazione con o senza tassa a seconda delle condizioni vigenti coi diversi paesi, purchè non sia trascorsa l'epoca della prescrizione, che pei vaglia emessi in Italia è di tre anni dal giorno del rilascio, e per quelli emessi all'estero varia a seconda dell'Amministrazione speditrice.

Vaglia telegrafici. — Gli uffici situati nel Regno sono autorizzati al cambio dei vaglia internazionali telegrafici coi seguenti Stati esteri:

In *Europa*: coll'Austria-Ungheria, Belgio, Bulgaria, Danimarca, Norvegia, Rumania, Svezia, Francia, Germania, Lussemburgo, Paesi Bassi, Svizzera e Serbia.

In *Africa*: coll'Algeria, colla Reggenza di Tunisi e coll'Egitto.

Il limite delle somme che si possono spedire con ciascun vaglia telegrafico è uguale a quello stabilito pei vaglia ordinari.

La tassa postale è pure uguale a quella dei vaglia ordinari, cioè cent. 25 ogni 25 lire o frazione di 25 lire.

La tassa telegrafica invece è commisurata al numero delle parole e dei segni di cui risulta composto il telegramma, ed in base alle tariffe di ciascun paese estero, di cui sono provvisti gli uffici di posta.

I mittenti hanno facoltà di aggiungere al testo dei vaglia qualunque comunicazione pel destinatario, pagando la tassa stabilita per ogni parola e per ogni segno.

Vaglia consolari. — Alcuni consolati italiani all'estero sono autorizzati a ricevere somme di denaro per essere pagate mediante vaglia a persone dimoranti nel Regno e nelle località dell'Africa provviste d'ufficio postale italiano.

Questi vaglia sono emessi dal Ministero all'ordine dei consoli, i quali li girano a favore delle persone cui debbono essere pagati, assegnando l'ufficio di destinazione. Il pagamento può aver luogo soltanto previo avviso del Ministero, il quale, a richiesta degli interessati, può autorizzare il pagamento in altro ufficio.

I vaglia consolari sono di somme fisse da lire 1, 2, 5, 10, 20, 50, 100, 200 e 500.

La tassa è regolata come segue: centesimi 20 ogni lire 10 o frazione di lire 10 pei vaglia rilasciati nei consolati stabiliti in Europa e negli scali del Mediterraneo e del Mar Nero; centesimi 30 per ogni lire 10 o frazione di lire 10 pei vaglia cui sono rilasciati negli altri consolati.

I vaglia sono validi per sei mesi oltre quello in cui sono rilasciati dai consoli.

I vaglia smarriti possono essere duplicati prima della scadenza, e la relativa domanda è esente da tassa.

I vaglia non riscossi durante il periodo di validità possono essere rinnovati in esenzione di tassa, soltanto però dopo che siano trascorsi otto mesi, oltre quello in cui furono rilasciati dai consoli.

Trascorsi tre anni dalla data del rilascio, l'importo dei vaglia consolari non riscossi è devoluto all'erario dello Stato.

4° Riscossioni per conto di terzi

L'Amministrazione delle Poste si incarica di far operare riscossioni, da rimborsarsi agli interessati, per conto di chi le presenti all'uopo titoli di qualsiasi specie, nominativi od al portatore, quietanze ordinarie, fatture, cambiali, vaglia od assegni cambiarii, cedole di interessi o di dividendi sopra carte di pubblico credito od altri titoli in genere sulla cui presentazione un terzo possa fare riscossioni per conto del committente, che siano pagabili in qualunque località del Regno e in altre determinate località estere.

Nei rapporti coll'estero non sono però ammessi titoli al portatore.

L'Amministrazione Postale si incarica pure di far protestare, a richiesta ed a spese degli interessati, i titoli che non siano pagati a scadenza.

L'importo massimo dei singoli titoli esigibili per l'interno del Regno, Eritrea, Tunisia, Tripolitania, Bengasi e Scutari d'Albania, Durazzo e Janina, pel Belgio, Francia, Algeria, Montenegro, Principato di Monaco è di L. 2000. Negli altri paesi è di L. 1000.

Ogni spedizione non può comprendere un numero di titoli superiore a cinque pagabili da 5 debitori diversi. L'importo complessivo non deve superare il limite prescritto.

Le tasse dovute all'Amministrazione Postale sono le seguenti:

Tasse di francatura e raccomandazione dei titoli stessi, che devono essere in regola anche per tasse di bollo e di registro.

Un diritto fisso di cent. 10 per ciascun titolo riscosso e le tasse di emissione dei vaglia di rimborso delle somme incassate.

I titoli non riscossi o riscossi soltanto in parte sono rimandati gratuitamente ai rispettivi mittenti.

È vietato di unire ai titoli lettere o note aventi carattere di corrispondenza.

5° Libretti di ricognizione personale.

L'Amministrazione delle Poste è autorizzata a rilasciare *libretti di ricognizione personale*, ai cui titolari possono essere pagati senza altre cautele vaglia di qualunque specie e fatti rimborsi sopra libretti di risparmio o titoli di credito loro intestati e possono essere consegnati pacchi postali ed oggetti raccomandati od assicurati loro diretti. Possono infine essere eseguite con loro quietanza tutte le altre operazioni postali, per le quali occorra accertare l'identità del richiedente.

Cessa ogni responsabilità dell'Amministrazione pei pagamenti, le consegne e le altre operazioni fatte col ritiro di cedolette firmate dai titolari di libretti intestati a quelle date persone e staccate dai libretti medesimi.

Per la consegna delle lettere ordinarie *ferme in posta* basta la sola presentazione dei libretti, senza che l'ufficio ne stacchi veruna cedoletta.

I libretti sono distinti con un numero progressivo e contengono dieci biglietti caduno.

I biglietti non possono essere rilasciati separatamente, ma a libretti e contro ricevuta dell'interessato o di uno speciale procuratore.

Il prezzo di ogni libretto è di centesimi 50 per l'interno del Regno.

Per l'estero costa una lira.

PACCHI POSTALI (Tariffa interna).

		Limiti di peso	Tasse generali di trasporto	Sopratasse per i pacchi: ingombranti (2)	Sopratasse per i pacchi: con dichiarazione di valore (3)	Sopratasse per i pacchi: con assegno (4)	Limiti degli importi delle assicurazioni e degli assegni	Tariffa speciale per i recipienti vuoti di ritorno: non ingombranti	Tariffa speciale per i recipienti vuoti di ritorno: ingombranti
Entro il circondario dell'ufficio d'impostazione		fino a 3 kg.	cent. 60	cent. 30	cent. 10 ogni 300 lire o frazione di 300 lire	cent. 25	L. 1000 (5) (6)	cent. 25	cent. 40
		da 3 a 5 kg.	L. 1 (1)	cent. 50					
Fuori del circondario dell'ufficio d'impostaz.		fino a 3 kg.	cent. 30	cent. 15	cent. 5 ogni 300 lire o frazione di 300 lire	cent. 15	L. 1000 (5)	cent. 15	cent. 20
		da 3 a 5 kg.	cent. 50	cent. 25					

AVVERTENZA. — È ammessa la spedizione senza francatura di pacchi postali ordinari o con dichiarazione di valore, ma senza assegni, la cui tassa debba far carico ai rispettivi destinatari. Quest'agevolezza è però limitata ai pacchi circolanti nell'interno del Regno e nei rapporti cogli ufizi della Repubblica di San Marino e dell'Eritrea, nonchè cogli ufizi italiani all'estero, che siano spediti da persone note e non contengano oggetti di troppo facile deperimento. Sono denominati **pacchi con porto assegnato.** Le relative tasse, aumentate di dieci centesimi, fanno carico ai rispettivi destinatari.

PRINCIPALI NORME (7)

§ 1. **Estensione del servizio.** — È ammessa la circolazione di pacchi fra gli ufizi postali dell'interno del Regno, fra essi e quelli della maggior parte dei paesi stranieri. Le condizioni risultano dalle Tariffe che precedono e dalle istruzioni che seguono. — Lo scambio di pacchi ingombranti e di recipienti vuoti con trattamento di favore è limitato all'interno del Regno. — Sono pareggiati agli ufizi dell'interno del Regno quelli della Colonia Eritrea, l'ufficio italiano di Canea, della Tripolitania, di Scutari d'Albania e quelli della Repubblica di S. Marino.

§ 2. **Peso, dimensione e volume dei pacchi.** — I limiti di peso sono indicati nelle Tariffe. Le dimensioni massime non possono eccedere 60 centimetri per lato; fatta eccezione nel servizio interno per i pacchi ingombranti, le cui dimensioni possono giungere a metri 1,50 per un lato. — Nel servizio interno nonè determinato verun minimo o massimo pel volume dei pacchi in genere, purchè nessun lato oltrepassi i centim. 60, se trattasi di pacchi ordinari. Nel servizio estero esiste un massimo di volume nei rapporti con taluni paesi, come è indicato nelle Tariffe.

§ 3. **Pacchi con valore dichiarato.** — Le dichiarazioni di valore debbono essere scritte sopra l'indirizzo dei pacchi colla formula: *Valore dichiarato lire... cent...* — Trattandosi di pacchi diretti all'estero, la formula deve essere: *Valeur déclarée francs... cents...*

§ 4. **Pacchi con assegni.** — L'importo degli assegni deve essere pure indicato sopra l'indirizzo de pacchi colla formula: *Assegno lire... cent...* oppure: *Remboursement francs... cents...* per l'estero.

§ 5. **Assicurazione ed assegni simultanei.** — Uno stesso pacco può essere assicurato e gravato pure di assegno nel servizio interno e nel cambio coi paesi, che ammettono amendue questi modi di trasmissione. Tali pacchi sono sottoposti alle tre tasse di francatura, di assicurazione, e di assegno.

L'assicurazione e l'assegno per uno stesso pacco possono essere di somme differenti.

§ 6. **Pacchi per espresso.** — Il servizio dei pacchi per espresso non è ammesso per l'interno del Regno. È ammesso, invece, mediante pagamento anticipato per parte dei mittenti di una sopratassa di cent. 50, pei pacchi diretti nell'Algeria, nell'Austria-Ungheria, nel Belgio, nella Bosnia Erzegovina, nell'Egitto, nel Chilì, nella Francia continentale e nella Corsica, nella Germania, nella Danimarca, nel Giappone, nel Lussemburgo, nel Montenegro, nei Paesi Bassi, nel Perù, nel Portogallo, nelle Isole Azzorre, e di Madera, nel Siam, nella Gran Bretagna, nella Guyana Brittannica, (solo per Georgetown e New-Amsterdam) con Santa Lucia (Indie Occidentali Britanniche) e con Sierra Leone (solo per la città di Freetown).

---

(1) *I pacchi cambiati cogli ufizi di Assab, Asmara e di Ghinda sono sottoposti rispettivamente ad una sopratassa di cent. 75 se non eccedono il peso di 3 kg., e ad una sopratassa di L. 1,25 per quelli da 3 a 5 kg. e del doppio dell'una e dell'altra per i pacchi ingombranti. Tali sopratasse sono fatte pagare dai mittenti per quelli in partenza, dai detti ufizi e dai destinatari per quelli in arrivo negli ufizi stessi.*

(2) *Sono considerati* ingombranti *i pacchi che eccedano in qualche lato la dimensione di centim. 60, senza superare quella di metri 1,50. In questa categoria vanno pure compresi i pacchi di qualsiasi dimensione, che esigano pel trasporto cure speciali, cioè le piante, gli arbusti, le ruote, le gabbie, le sedie, e simili, quelli con l'indicazione fragile o che contengano animali vivi, chiusi in ceste o gabbie.*

(3) *Non sono ammessi pacchi con dichiarazione di valore a destinazione di Ghinda, Asmara e Keren.*

(4) *La tassa è pagata una sola volta, quando lo stesso mittente spedisca contemporaneamente più pacchi ad uno stesso destinatario, tutti gravati di assegni.*

(5) *Pei pacchi da o per località servite da uffici di 3ª classe, tali limiti sono ridotti L. 100; per quelli da e per località servite da collettorie sono ridotti a L. 50.*

(6) *Per i pacchi impostati o diretti in ufizi di 3ª Classe e nelle collettorie, il limite dell'importo dell'assicurazione è stabilito in lire 100 ed in lire 50 rispettivamente.*

(7) *A chi interessa avere tutte le norme, consigliamo l'acquisto dell'*Indicatore ufficiale *dei* Fratelli Pozzo.

PACCHI POSTALI (Tariffa per l'Estero).

PAESI DI DESTINAZIONE	LIMITI: assegno	LIMITI: dichiarazione valore	LIMITI: volume (in decim. cubi)	LIMITI: peso	TASSE: trasporto	TASSE: assicurazione ogni 300 lire	dichiarazioni in dogana
1	2	3	4	5	6	7	8
	Lire	Lire		Kg.	L. c.	cent.	
Aden (Agenzia inglese nella Arabia)	. . .	1000	54	5	3 50	20	2
Africa Orientale germanica (Bagamoyo; Dar es-Salaam; Kilva; Lindi; Mikindani; Mohorro; Pangani; Saadani; Tanga)	. . .	. . .	. .	5	3 25	. .	2
Id. Orientale britannica (Golbanti, Kismaju, Lamu, Malindi, Mombasa, Takunga, Wanga e Witu) Kikuy, Machakos, Muani, Kilindini	. . .	800	54	5	5 05	35	3
Id. del Sud Ovest (Protettorato germanico) — (Vindock-o-Swakopmund, Otjimbingue)	. . .	. . .	. .	3	7 45	. .	3
Id. Centrale britannica (Blantyre, Chinde, Chikwawa, Chiromo, Fort Anderson, Fort Johnston, Fort Lister, Kalimgurzi, Karonga, Manje, Port Kerald, Rhodesia, Tanganika, Upper Shire, Zembu)	. . .	. . .	. .	1	4 »	. .	
Id. id. id.	. . .	. . .	. .	3	5 25	. .	
Id. id. id.	. . .	. . .	54	5	6 50	. .	3
Algeria (Possedimento francese in Africa)	500	500	25	5	1 75	25	2
Annam (Protettorato francese in Asia) — (Port. di Quinhou e Tourane)	500	500	25	5	4 25	35	2
Antille Danesi (San Tommaso, Santa Croce, San Giovanni), America	500	500	25	5	3 75	25	3
Id. Via Svizzera Germania	500	500	25	5	4 25	35	3
Id. Neerlandesi - America (Willemstdat) - Curaçao, Philipsbury, S. Martino, Sant'Eustacchio (Isola di Sant'Eustacchio)	. . .	. . .	35	5	5 »	. .	4
Id. Via Germania piroscafi germanici	. . .	500	25	5	5 »	35	4
Id. id. id. neerlandesi	. . .	500	25	5	5 50	35	5
Argentina (Repubblica)	. . .	. . .	. .	5	3 »	. .	3
Austria-Ungheria	1000	1000	. .	5	1 25	10	2
Belgio (via di Francia)	1000	500	. .	5	1 75	25	4
Id. (via di Svizzera)	1000	1000	. .	5	2 25	25	4
Belucistan (solo per Guadur)	Come l'India inglese						
Brasile (Svizzera, Germania, piroscafi germanici)	. . .	. . .	. .	3	4 50	. .	2
Bulgaria	. . .	. . .	. .	5	2 50	. .	4
Canadà	. . .	500	54	5	3 75	. .	3
Id.	. . .	. . .	54	1	3 50	. .	
Id.	. . .	. . .	54	3	5 50	. .	
Chilì	. . .	. . .	54	5	7 50	. .	
Cina (limitatamente alle località ove esistono ufizi postali europei)	Tasse e condizioni diverse (V. Ind. Post. Tel.)						
Colombia (via di Genova)	. . .	. . .	. .	5	3 »	. .	3
Id. (Francia e piroscafi francesi)	. . .	. . .	25	5	4 50	. .	3
Congo (Stato libero del)	. . .	. . .	. .	5	3 75	. .	4
Costarica (Francia e piroscafi francesi)	. . .	. . .	25	5	3 75	. .	2
Id. Via Svizzera	. . .	. . .	. .		4 25	. .	
Id. Via Francia	. . .	. . .	54		2 50	. .	
Danimarca (con le Feroë e l'Islanda)	500	1000	. .	5	2 25	25	3
Id. Antille danesi (via di Francia)	500	500	25	5	3 75	25	3
Id. id. (via Svizzera)	500	500	. .	5	4 25	. .	3
Egitto	1000	1000	. .	5	1 75	20	2
Equatore	. . .	. . .	25	5	5 50	. .	4

(Vedi le *Avvertenze* a pag. 142).

PAESI DI DESTINAZIONE	LIMITI: assegno	LIMITI: dichiarazione valore	LIMITI: volume (in decim. cubi)	LIMITI: peso	TASSE: trasporto	TASSE: assicurazione ogni 300 lire	dichiarazioni in dogana
1	2	3	4	5	6	7	8
	Lire	Lire		Kg.	L. c.	cent.	
Francia (Continentale)	500	500	. .	5	1 25	10	2
Id. (Corsica)	500	500	. .	5	1 75	20	2
Id. (Algeria)	500	500	25	5	1 75	25	2
Id. (colonie)	Tasse e condizioni diverse						
Germania	500	1000	. .	5	1 75	25	3
Id. (Protettorati)	Tasse e condizioni diverse						
Giappone compresa Formosa (Is.) (via di Germania)	1000	1000	. .	5	3 50	20	3
Gran Bretagna (via di Francia)	. . .	500	54	5	2 75	. .	2
Id. (via di Svizzera)	. . .	1000	. .	5	3 25	25	2
Id. colonie: Gibilterra	. . .	500	54	5	diverse		2
Id. Malta	. . .	1000	. .	3	1 75	20	2
Id. Cipro	. . .	. . .	54	5	2 75	. .	3
Id. India inglese	. . .	. . .	54	5	(*)	. .	2
Id. Australasia	. . .	. . .	54	5	diverse		2
Id. altre colonie	Tasse e condizioni diverse						
Grecia	. . .	. . .	. .	5	1 75	. .	2
Guatemala Repubbl (v. Svizzera, Austria, Germania)	. . .	. . .	. .	5	5 50	. .	3
Honduras (Repubblica)	. . .	. . .	54	1	4 »	. .	3
Id. id.	. . .	. . .	. .	3	5 25	. .	3
Id. id.	. . .	. . .	. .	5	6 50	. .	3
La Canea (Isola di Candia)	Come per l'interno						
Liberia	. . .	500	. .	5	3 25	35	4
Lussemburgo Granducato (via di Svizzera, Austria e Germania)	1000	1000	. .	5	2 »	25	3
Id. (via di Francia)	1000	500	. .	5	1 50	. .	3
Marocco (Tangeri, via di Francia)	500	500	25	5	2 25	35	3
Id. (Tangeri ed altre località, via di Svizzera)	. . .	. . .	. .	5	3 25	35	3
Mascate	Come l'India inglese						
Messico (via di Francia)	. . .	. . .	25	5	3 75	. .	3
Id. (via di Svizzera)	. . .	. . .	. .	5	4 25	. .	3
Montenegro	1000	1000	. .	5	1 75	20	2
Natal	. . .	. . .	54	1	3 50	. .	3
Id.	. . .	. . .	. .	3	7 50	. .	»
Id.	. . .	. . .	. .	5	11 50	. .	»
Norvegia	1000	1000	. .	5	3 25	25	3
Orange	Ved. Colonia del fiume Orange e del Transvaal						
Paesi Bassi	1000	1000	. .	5	2 25	25	4
Id. Indie orientali neerlandesi	. . .	. . .	20	5	5 »	. .	2
Paraguai	. . .	. . .	20	3	3 25	. .	4
Persia (ufizi persiani ed anglo-indiani) v. Austria	. . .	500	. .	3	2 50	25	5
Id. id. id. via Brindisi	. . .	. . .	. .	3	4 »	. .	5
Id. id. id. id.	. . .	. . .	. .	3	5 »	. .	5
Perù (Repubblica)	Vedere tariffa presso ufizi postali						
	Tassa L. 5,50 p. ogni pacco, lim. peso 5 kg., lim. dim. 60 cent. di lato e lim. v. 20 d.c., dich. in d. 4.						
Portogallo (continentale — via di Francia)	. . .	. . .	. .	3	2 50	. .	5
Id. (continentale — via di Svizzera)	. . .	500	. .	3	3 50	35	3
Id. piroscafi italiani	. . .	500	. .	3	1 75	20	3
Id. id. (altre vie)	Tasse e condiz. diverse, rivolgersi alle R. Poste						
Id. Azzorre	. . .	500	. .	3	4 50	45	3
Portogallo India portoghese	Come l'India inglese						
Id. Macao (Cina)	Come la Cina						
Romania	500	500	. .	5	2 »	25	3
Russia (**)	. . .	1000	. .	5	2 50	25	4
Samoa (Isole - Polinesia) - Ufficio germanico	. . .	. . .	. .	5	4 25	. .	3

(*) Per il primo mezzo chilogramma lire 2,25. In seguito una lira per ogni mezzo chilogramma o frazione di chilogr.

(**) Vedasi le condizioni presso gli uffici postali.

(Vedi le *Avvertenze* a pag. 142).

PAESI DI DESTINAZIONE	LIMITI: assegno	LIMITI: dichiarazione valore	LIMITI: volume (in decim. cubi)	LIMITI: peso	TASSE: trasporto	TASSE: assicurazione ogni 300 lire	dichiarazioni di dogana
1	2	3	4	5	6	7	8
	Lire	Lire		Kg.	L. c.	L. c.	
San Salvador	. . .	. . .	25	5	4 50	. . .	4
Sarawak (Isola Borneo)	. . .	500	54	1	diverse		4
Scutari d'Albania	Ved. la Turchia						
Serbia	500	500	. .	5	1 75	25	3
Siam (pacchi per le sole località di Bangkok Paknampon, Nakon, Sawan e Raheng)	. . .	. . .	. .	5	5 75	. . .	3
Spagna	. . .	. . .	. .	3	2 »	. . .	5
Stati Uniti (Am. Sett.) *1ª Zona* Città New-Jork, Brooklin, Hoboken, Jersey	Tasse e condiz. diverse, rivolgersi alle R. Poste						
Stati Uniti (Am. Sett.) *2ª Zona* Resto del Continente degli Stati Uniti	Tasse e condiz. diverse, rivolgersi alle R. Poste						
Sudan francese	Ved. Senegal						
Svezia	1000	1000	. .	5	3 25	» 25	4
Svizzera	1000	. . .	. .	5	1 25	4 »	2
Tahisi, Tasmania, Terranova, Togo, Tonkino	V. Indic. Poste e Telegrafi, 1903-04, pag. 244, 245						
Transvaal	. . .	. . .	. .	1	(*)		
Tripoli di Barberia (ufizio italiano)	Come per l'interno						
Tunisia	500	500	25	5	1 75	» 20	2
Turchia (limitatamente alle località ove esistono ufizi austriaci, via Brindisi)	500	1000	. .	5	1 50	» 20	2
Id. id. (via Austria)	500	1000	. .	5	2 »	» 35	3
Id. (limitatamente alle località ove esistono ufizi francesi)	. . .	. . .	20	5	2 »	. . .	3
Id. Bagdad e Bassorah	V. Indic. Poste e Telegrafi, 1903-04						
Id. Diedda	. . .	. . .	. .	5	3 10	. . .	2
Uruguay	. . .	. . .	. .	5	3 »	. . .	3
Venezuela (Repubblica)	. . .	. . .	54	5	3 (**)	. . .	4
Id. via Francia e Svizzera	V. Indic. Poste e Telegrafi, 1903-04						
Zanzibar (ufizio anglo-indiano) via Brindisi	1000	1000	54	5	5 05	» 35	3
(Id.) (via Francia)	. . .	500	25	5	3 75	» 35	3

(*) Vedere tariffe Uffici Postali.

(**) Tassa lire 3,50, aumentata di lire 1,50 per ogni pacco impostato nella Colonia Eritrea e di centesimi 25 se impostato negli ufizi italiani all'estero.

AVVERTENZE.

Alle tasse indicate nelle colonne 6 e 7 si aggiungono:

a) Centesimi 10 ogni 10 lire o frazione di 10 lire pei pacchi gravati di assegni, con un minimo di centesimi 20, quando l'importo dell'assegno sia inferiore a lire 20.

b) Centesimi 50 pei pacchi da recapitarsi per espresso diretti nell'Austria-Ungheria, nel Belgio, nella Francia continentale, in Germania, nel Lussemburgo, nei Paesi Bassi, nel Siam e nella Svizzera.

Quando qualche colonna della tariffa è in bianco, s'intende che nei rapporti con quel dato paese non sono ammessi pacchi con dichiarazione di valore o con assegno, o che non esiste limite di volume.

Per la francatura di pacchi diretti in paesi pei quali sono indicate **tasse e condizioni diverse** è necessario ricorrere per maggiori notizie all'*Indicatore postale e telegrafico*, che trovasi visibile in tutti gli stabilimenti postali.

Sopra l'indirizzo di tali pacchi deve essere scritta in grossi caratteri la parola *Exprès*, sottolineata con matita in colore.

TARIFFE PER LA SPEDIZIONE DEI COLLI A GRANDE VELOCITÀ

del peso fino a **20** *chilogrammi*

Le nuove Tariffe speciali N. I e II G. V., approvate con R. Decreto in data 5 ottobre 1902 servono per le spedizioni di un sol collo ciascuna, di peso fino a 20 chilogr., in servizio interno delle Reti Adriatica e Mediterranea e cumulativo fra le Reti Adriatica, Mediterranea e Sicula, nonchè fra le grandi Reti, le Ferrovie Secondarie, le Sarde (Reali e Secondarie), i laghi, le linee in esercizio speciale, la Navigazione Generale Italiana e le isole Capraia, Gorgona, Elba, Pianosa e Maddalena.

Tariffa speciale N. 1 G. V.

PACCHI FERROVIALI — Messaggerie e Merci.

ZONE DI PERCORRENZA	Prezzo per ogni spedizione: sino a 5 Kg.	da oltre 5 sino a 10 Kg.	da oltre 10 sino a 15 Kg.	da oltre 15 sino a 20 Kg.
Fino a 200 chilometri	0.50	0.60	0.95	1.25
Da 201 a 400 id.	0.60	1.00	1.30	1.70
oltre 400 id.	1.25	1.85	2.45	3.10

Avvertenze. — *a*) In aggiunta ai prezzi di cui sopra, si riscuotono per ogni spedizione:

Centesimi 5 di tassa di trasbordo per la traversata dello stretto di Messina;

» 5 per tassa di facchinaggio esterno per le spedizioni da o per Venezia Santa Lucia.

b) Sono esclusi dalla presente tariffa i colli contenenti numerario, carte-valori, oggetti preziosi, oggetti d'arte di collezione, merletti e pizzi a mano.

Condizioni.

1ª Per i trasporti da eseguirsi in base a questa tariffa occorre la presentazione della nota di spedizione ordinaria. Tale nota deve essere presentata in semplice esemplare pei trasporti in servizio interno delle Reti Adriatica e Mediterranea e cumulativo fra le Reti stesse (comprese le linee in esercizio speciale) e in tanti esemplari quante sono le Amministrazioni interessate nel trasporto se questo ha luogo in servizio cumulativo con le altre ferrovie, coi laghi ecc., ritenendo come una sola Amministrazione le Reti Adriatica e Mediterranea.

2ª Ogni spedizione deve essere costituita da un solo collo, nè è ammesso che possa essere formata da più colli riuniti con un semplice legaccio. I colli debbono essere imballati o condizionati in modo da poter essere caricati, trasportati e scaricati senza pericolo di danno, tanto per le merci che contengono, quanto per le altre con le quali si possono trovare in contatto. Non possono fruire di questa tariffa i liquidi in damigiane, in bottiglie ovvero in fiaschi se non riposti in casse od in robuste gabbie a liste di legno. Si considerano però e si tassano come liquidi in recipienti di vetro riposti in casse quelli in damigiane del genere descritto nella nota (1) all'avvertenza *d*) della tariffa speciale N. 3 G. V.

3ª I colli ingombranti, e cioè quelli di volume eccedente i mc. 0,250, o che abbiano una delle dimensioni superiori a m. 2. vanno soggetti all'aumento del 50 per cento. Però i bozzoli morti, doppi in grana, le biciclette e le merci comprese nell'elenco della tariffa speciale N. 11 G. V., ma da questa esclusi perchè ingombranti, a sensi della condizione 5ª della tariffa stessa, sono esenti da tale aumento.

4ª La consegna a domicilio è obbligatoria in tutte quelle località nelle quali, esistendo tale servizio, la relativa tassa non è superiore a cent. 15

5ª L'Amministrazione non risponde dello sfarfallamento dei bozzoli vivi durante il viaggio.

6ª Le messaggerie e le merci ammesse a fruire di questa tariffa sono escluse dal trasporto coi treni diretti e accelerati. Eccezionalmente però, previa domanda scritta dal mittente sulla nota di spedizione potranno essere ammesse all'inoltro coi detti treni:

a) le merci nominate nell'elenco della tariffa speciale N° 11 G. V., quando vengano presentate per il trasporto sotto il regime della presente tariffa;

b) le mode e le confezioni — le confetture, pasticcerie e liquori — il seme bachi — le foglie di gelso — i bozzoli vivi — gli animali vivi d'ogni specie, piccoli, in gabbie o casse pesanti non oltre i 10 Kg. — i sieri curativi — l'ossigeno — gli addobbi funebri — i fiori artificiali (sciolti, in mazzi, corone, ghirlande, ecc.) — le casse mortuarie, vuote — le urne cinerarie, vuote — le candele e torcie di cera.

In tale caso i prezzi sopraindicati saranno anmentati (fermo per gli animali vivi il disposto dell'art. 82 e rispettivamente del 25 % per l'intiera percorrenza del trasporto anche quando l'inoltro col treno diretto accelerato avesse luogo solo parzialmente.

Questa facoltà di acceleramento è comunque subordinata alle esigenze del servizio; sicchè le Amministrazioni a loro esclusivo giudizio, potranno limitarla o sospenderla intieramente, previo avviso al pubblico nelle stazioni interessate.

Tariffa speciale N. II G. V.

PACCHI FERROVIALI — Derrate alimentari, prodotti di agricoltura e recipienti vuoti indicati nell'elenco sotto riportato.

ZONE DI PERCORRENZA	Prezzo per ogni spedizione			
	sino a 5 Kg.	da oltre 5 sino a 10 Kg.	da oltre 10 sino a 15 Kg.	da oltre 15 sino a 20 Kg.
Fino a 200 chilometri	0.45	0.55	0.70	0.90
Da 201 a 400 id	0.55	0.70	0.90	1.15
Oltre 400 id.	0.90	1.15	1.65	2.05

Avvertenze. — *a*) In aggiunta ai prezzi indicati si riscuotono per ogni spedizione:
Centesimi 5 di tassa di trasbordo per la traversata dello stretto di Messina;
» 15 per le formalità doganali al punto di confine per le spedizioni destinate a Modane e per quelle da e per Chiasso;
» 40 pel tratto da Modane confine a Modane stazione;
» 5 per tassa di facchinaggio esterno per le spedizioni da o per Venezia S. Lucia.

NB. — Sono esclusi dalla presente tariffa i trasporti, da e per Chiasso loco, di colli chiusi di peso superiore a 5 chilogr. I trasporti diretti a Modane loco e quelli di peso superiore a 5 chilogr. da e per Chiasso loco, possono eccezionalmente essere eseguiti in base alla presente tariffa, secondo quanto è stabilito dalla avvertenza *a*) e dalla condizione 7a.

Le Merci che fruiscono dei prezzi di questa tariffa sono le seguenti:

Aceto comune.
Acqua dolce, gassosa e minerale.
Aglio.
Agrumi, cioè: aranci, cedri, mandarini, limoni, bergamotti, e simili.
Barbabietole in natura.
Bestiame minuto vivo, in ceste od in gabbie (agnelli, capretti, porcellini).
— minuto macellato, con o senza pelle (agnelli, capretti, porcellini e simili).
Birra in bottiglie od in barili.
Biscotto di mare.
Bottarga.
Bulbi o radiche di fiori.
Burro fresco.
— salato.
Cacciagione o selvaggina.
Caglio solido e liquido.
Carni affumicate, insaccate (salami, ecc.), salate od altrimenti preparate
— fresche macellate.
Castagne.
Caviale.
Cereali, compreso l'orzo comune e perlato.
Cipolle
Conigli vivi.
— morti.
Conserva di ginepro.
Conserve alimentari di legumi, di ortaglie, di verdura e di frutta, escluse le frutta candite.
Crusca.
Estratti di carne.
Farina di castagne.
— di legumi non torrefatti.
Farine di cereali ed ogni altro prodotto derivante dalla macinaz. dei cereali.
Fecola di patate, di riso, di lenticchie.
Fiori freschi sciolti od in mazzi, in casse, scatole ceste, fiori in acqua salata.
Formaggi freschi.
— sodi.
Frutte fresche.
— secche.
Funghi freschi,
— secchi od in conserva.
Gamberi e granchi.
Ghiaccio.
Grascie naturali fresche, di bue, di vitello, di porco e simili.
Grasso d'oca.
Lardo e lardoni.
Latte fresco e sterilizzato.
— condensato.
Latticini.
Legumi freschi e secchi.
Lievito e glutine.
Lumache in recipienti ben chiusi.
Margarina.
— burrificata (burro artific.)
Miele.
Mortadella conservata in scatole.
Mostarda (conserva di frutta senapata).
Mosto.
Neve.
Noci di cocco intere.
Olii mangerecci, compresi quelli di lino, di sesamo e di noci.
Olive in natura ed in cons.
Ortaglie e verdure fresche.
— e verdure semplicemente essiccate.
Ostriche, cappe, ricci e frutti di mare in genere.
Pane comune, compresi i gris-sini.
Paste da vermicellaio.
Patate.
Pesci vivi d'ogni specie e pesci morti freschi.
— secchi e in qualunque modo preparati
Piante (rami e foglie fresche di) per ornamento.
— vive fruttifere ed ornamentali con o senza terra.
Piantine da aria aperta, da tepidario e da serra con o senza vaso, in ceste casse coperte con tela o paglia.
— come sopra, in cassette di legno impagliate o imballate.
Pine o **pigne**.
Pollame vivo o morto compresi i piccioni (anche viaggiatori), le tortore e simili animali domestici.
Pomidoro al naturale e conservati in scatole di latta.
— (conserva o salsa di).
Rane.
Recipienti vuoti nominati nella tariffa speciale n. 5 G. V.
Riso e **risone**.
Senapa in composta
Siero di latte e di sangue.
Strutto o grasso cotto di porco.
Sugna fresca.
Tartarughe.
Tartufi.
Tonno sott'olio.
Uova e chiaro d'uovo.
— vive di pesce.
— di tonno compresse ed essiccate (Bottarga).
Vermouth anche con china.
Vini comuni (1).

(1) Per la distinzione della qualità dei vini, agli effetti della tassazione, vedasi quanto è stabilito per i vini nella nomenclatura e classificazione delle merci a P. V.

Condizioni.

Per i trasporti da eseguirsi in base a questa tariffa occorre la presentazione di una speciale richiesta di conforme al modello stabilito. Tale richiesta implica l'accettazione, da parte del mittente, delle parti condizioni a cui è vincolata questa tariffa, nonchè delle condizioni generali per l'applicazione delle tariffe comuni, in quanto non siano modificate dalle condizioni particolari predette.

Ogni spedizione deve essere costituita da un sol collo, nè è ammesso che possa essere formata da più uniti con un semplice legaccio. Le spedizioni si effettuano esclusivamente in *porto affrancato*.

I colli debbono essere imballati o condizionati in modo da poter essere caricati, trasportati e scaricati pericolo di danno, tanto per le merci che contengono, quanto per le altre con le quali si possono trovare tatto. Non possono fruire di questa tariffa i liquidi in damigiane, in bottiglioni ovvero in fiaschi se non in casse od in robuste gabbie a liste di legno. si considerano però e si tassano come liquidi in recipienti riposti in casse, quelli in damigiane del genere descritta nella nota (1) all'avvertenza *d*) della tariffa N. 3 G. V.

Ogni collo deve essere munito, a cura del mittente, dell'etichetta facente parte della richiesta di cui alla 1a; etichetta che deve portare chiaramente scritte tutte le indicazioni volute dalla medesima.

I prezzi di questa tariffa non sono applicabili ai colli ingombranti, quelli cioè di volume eccedente i 250, o che abbiano una delle dimensioni superiori a m. 2.

Non sono ammessi nè assegni nè spese anticipate.

La consegna a domicilio è obbligatoria in tutte quelle località nelle quali, esistendo tale servizio, la relativa non è superiore a centesimi 15 per ogni spedizione.

La tassa pel timbro francese, pei trasporti diretti a Modane loco, deve ossee pagata dal destinatario.

I trasporti diretti a Modane loco e quelli di peso superiore a 5 chilogrammi da e per Chiasso loco devono scortati dalle dichiarazioni doganali, nel prescritto numero di esemplari.

In caso di perdita, ammanco od avaria, l'interessato non può pretendere un indennizzo superiore a L. 3 per chilogrammo di merce, con diritto però nell'Amministrazione ferroviaria di liquidare tale indennizzo in ragione del valore degli oggetti in comune commercio al luogo di partenza, qualora questa maniera di liquidazione importi un indenizzo minore.

Previa domanda del mittente, scritta sulla richiesta di spedizione, i trasporti potranno essere eseguiti coi treni diretti, od accelerati, aumentando, rispettivamente, del 50 e del 25 per cento i prezzi sopra indicati per l'intera percorrenza del trasporto anche quando l'inoltro col treno diretto od accelerato avesse luogo solo parzialmente. Questa facoltà di acceleramento è comunque subordinata alle esigenze del servizio ferroviario, sicchè le Amministrazioni, a loro esclusivo giudizio, potranno limitarla o sospenderla interamente previo avviso al pubblico nelle stazioni interessate.

Per i colli da consegnarsi in stazione e per quelli dei quali, per fatto non imputabile all'Amministrazione non fosse stato possibile il recapito al destinatario, è dovuta una tassa di magazzinaggio di centesimi 5 per collo e per giorno, decorrendo dal terzo giorno successivo all'arrivo.

Servizi cumulativi fra le tre grandi Reti, le ferrovie secondarie, i laghi e le linee in esercizio speciale.

Per i detti servizi cumulativi si applicheranno i seguenti prezzi, in aggiunta a quelli sopraindicati delle Tariffe speciali N. 1 e 11 G. V. delle grandi Reti.

FERROVIE SECONDARIE, LAGHI e linee in esercizio speciale	Fino a Kg. 10	Da oltre Kg. 10 a Kg. 20
	L.	L.
Ferrovie Nord Milano (1). . .	0.30	0.50
— Santhià-Biella	0.30	0.35
— Poggibonsi-Colle val d'Elsa	0.45	0.25
— Società Veneta (1) (2) . .	0.30	0.40
— — — linea Torre-Schio-Arsiero (1)	0.05	0.10
— Reggio Emilia (1)	0.30	0.40
— Ferrara-Suzzara	0.30	0.40
— Valle Seriana (1)	0.30	0.50
— Verona-Caprino-Garda. .	0.30	0.30
— Rezzato-Vobarno-Caffaro .	0.20	0.20
— Sondrio-Tirano (1) . . .	0.30	0.40
— Massa Marittima-Follonica-Porto (1)	0.30	0.40
Ferrovie. Mandela-Subiaco. . .	0.30	0.45
— Sicula Occidentale . . .	0.30	0.40
Laghi. Maggiore	0.30	0.40
— di Como (Lariana) . . .	0.30	0.40
— d'Iseo	0.30	0.40
Linee. Cerignola Staz-Cerignola Città	0.05	0.10
— Ofanto-no-Margherita di Savoia	0.05	0.10
— Roma-Ronciglione-Viterbo	0.20	0.35
— Varese-Porto Ceresio . .	0.15	0.20
— Roma-Albano-Nettuno. .	0.30	0.50

(1) Compresa la sovratassa di transito o di trasbordo. — (2) È ammesso il cumulo delle distanze fra tutte le linee della Veneta, esclusa la Torre-Schio-Arsiero.

Servizio cumulativo ferroviario marittimo fra il Continente e la Sicilia (via Napoli-Palermo), la Sardegna (via Napoli, Genova, Livorno e Civitavecchia), l'Isola della Maddalena (via Genova, Livorno e Civitavecchia), gli scali marittimi di Gorgona, Capraia Marciana Marina, Rio Marina, Porto Longone, Campo (Marina di), Pianosa (via Civitavecchia e Livorno), o scalo di Porto Ferraio (via Livorno, Piombino e Civitavecchia), e fra la Sicilia e la Sardegna (via Palermo-Cagliari).

Prezzi da applicarsi separatamente pel percorso marittimo (comprese le spese di transito e di sbarco), le ferrovie Sarde (Compagnia Reale e Ferrovie Secondarie) e della Rete Sicula:

Quote marittime valevoli anche per i percorsi in senso inverso			Fino a K. 10	Da oltre Kg. 10 a 20
Napoli (*)	Palermo		0.90	1.10
	Cagliari (*)			
Genova	Cagliari (*)			
	Tortoli			
Livorno (*)	Golfo Aranci (*)		0.90	1.10
	Porto Torres (*)			
	Maddalena			
	Gorgona (**)			
	Capraia			
Civitavecchia	Marciana Marina			
	Rio Marina		0.80	0.90
Livorno	Porto Longone			
	Campo (Marina di)			
	Pianosa			
Civitavecchia	Golfo Aranci		0.70 (1)	0.90 (1)
Livorno (*)	Maddalena		0.90	1.40
Piombino	Porto Ferraio		0.80	0.90
Civitavecchia (*)				
Palermo	Cagliari		0.90	1.40
Ferrovie Sarde (Compagnia Reale)			0.60	0.90
» » (Secondarie)			0.40	0.70 (2)

(*) La via normale per le spedizioni fra il Continente e la Sardegna è Civitavecchia-Golfo Aranci. I transiti segnati con un asterisco sono facoltativi per il pubblico, però senza garanzia per i termini resa, a sensi dell'art. 20 della Tariffa per il servizio cumulativo ferroviario marittimo con la Sardegna.

(**) Per quanto riguarda le isole Capraia, Gorgona e Pianosa il servizio ha luogo soltanto nel senso dal Continente alle isole stesse.

(1) In via di esperimento.

(2) Coll'aggiunta della sopratassa di L. 0.10 e di L. 0.20 per le operazioni di trasbordo dalla stazione delle Ferrovie Secondarie Sarde alla stazione della Compagnia Reale o viceversa, rispettivamente ai moli marittimi di Macomer e di Cagliari.

Tariffe N. 1 e 10 interne della Rete Sicula

(da applicarsi in unione, rispettivamente alle speciali N. 1 e 11 anzidette, ed ai prezzi della Navigazione Generale Italiana, via Palermo).

ZONE DI PERCORRENZA	TARIFFE	Sino a 5 Kg.	Oltre 5 e sino a 10 Kg.	Oltre 10 e sino a 15 Kg.	Oltre 15 e sino a 20 Kg.
Fino a 400 chilometri	N. 1	0.45	0.60	0.75	0.90
	» 10	0.30	0.40	0.55	0.70
Da 401 e fino a 200 id.	» 1	0.60	0.80	1.—	1.20
	» 10	0.40	0.60	0.80	1.—
Oltre 200 200 id.	» 1	0.70	1.05	1.40	1.75
	» 10	0.50	0.75	1.10	1.35

Servizio locale delle linee in esercizio speciale.

Le spedizioni in servizio locale delle linee sottoindicate si eseguiscono alle condizioni suesposte in base ai seguenti prezzi:

Varese-Porto Ceresio	fino a Kg. 10	L. 0.30	da oltre Kg. 10 a Kg. 20	L. 0.50
Roma-Ronciglione-Viterbo	» »	» 0.50	» »	» 0.70
Roma-Albano-Nettuno	» »	» 0.40	» »	» 0.60

NB. *Le condizioni stabilite per le grandi Reti valgono anche per le ferrovie secondarie, comprese le ferrovie Sarde (Compagnia Reale e Ferrovie Secondarie), pei Laghi, per le linee in esercizio speciale e per la Navigazione Generale Italiana*, fatta eccezione per le condizioni 6ª e 10ª rispettivamente delle tariffe speciali N. 1 e 11. Per la Navigazione Generale Italiana non valgono poi le condizioni 4 e 7 rispettivamente delle speciali stesse, non avendo essa servizio di spedizione a domicilio, come del pari non vale la condizione 9ª della speciale N. 11, per quanto concerne la responsabilità. Per la Navigazione Generale Italiana si applicano le norme e le condizioni generali pei trasporti, contenute nelle sue tariffe, in quanto non sia diversamente disposto da quello di cui sopra.

Le richieste di spedizione, di cui alla condizione 1ª della tariffa speciale N. 11, sono vendibili a centesimi 1 per esemplare, presso le stazioni e le Agenzie di città. Le richieste non fornite dall'Amministrazione ferroviaria dovranno essere in tutto conformi al modello approvato dal R. Governo e pubblicato con la 9ª Appendice alle tariffe.

Le tariffe di cui sopra, colle aggiunte e varianti che, in conseguenza dell'attivazione delle medesime, dovranno introdursi nelle vigenti tariffe e condizioni pei trasporti, sono comprese nell'anzidetta 9ª Appendice, la quale trovasi in vendita, nelle principali stazioni della Rete al prezzo di L. **0,50** ciascun esemplare.

Coll'occasione poi venne pubblicato un Elenco delle stazioni delle ferrovie secondarie, ecc., partecipanti alle ripetute tariffe speciali, in sostituzione di quello di cui all'avviso in data 20 dicembre 1899, e che pure trovasi in vendita nelle principali stazioni, al prezzo di L. **0,50** ciascun esemplare,

Un esemplare di tali pubblicazioni trovasi a disposizione del pubblico, in tutte le stazioni ed Agenzie, affinchè chiunque creda consultarlo, possa farlo senza alcuna spesa.

CASSE POSTALI DI RISPARMIO

§ 1. — *Uffici autorizzati al servizio.*

Tutti gli uffici di posta del Regno, quelli di Massaua, di Asmara, di Assab e di Keren, Canea, Tripoli, Bengasi, Scutari, Durazzo e Janina operano come succursali della Cassa di risparmio centrale, istituita colla Legge del **27** maggio **1875**, n. **2779**, con la guarentigia dello Stato.

Gli uffici di 5ª classe possono essere utilizzati come intermediari fra il pubblico e gli uffici di conto, tanto per depositi, quanto per rimborsi, nel limite di lire **100** per operazione; ma non hanno facoltà di emettere libretti.

§ 2. — *Libretti di risparmio.*

I libretti sono provveduti gratuitamente.

Una stessa persona od uno stesso ente non possono possederne più di uno in proprio nome; tranne nel caso di persone che agiscano in più qualità, o di enti che abbiano più gestioni distinte.

Nè possono essere intestati semplicemente in nome di una o di più persone, od in nome di una o di più persone rappresentate da altre, od in nome di una data persona come agente per conto altrui, od in nome di enti di qualsiasi specie.

I libretti non sono soggetti a sequestri od a pignoramenti per veruna ragione, nè possono essere trascolati. Possono essere però dati in pegno.

Se vanno smarriti, possono essere duplicati, mediante autorizzazione del Ministero, previe le prescritte pubblicazioni ed il pagamento della tassa di una lira; onde chi ne riceva in pegno deve informarne il Ministero affinchè non ne emetta dei duplicati.

§ 3. — *Conti correnti e loro trasferimenti da un ufficio ad un altro.*

Il Ministero tiene un conto corrente col titolare di ciascun libretto. Uguale conto è tenuto dall'ufficio che ha emesso il libretto medesimo, e può essere trasferito da un ufficio ad un altro a richiesta del titolare predetto o di altra persona che ne faccia domanda in nome di lui, purchè presenti esso libretto.

I trasferimenti possono essere chiesti anche telegraficamente, ma la spesa dei telegrammi fa carico ai richiedenti.

§ 4. — *Facoltà di fare depositi in nome proprio o di altri.*

Qualunque persona può fare depositi in nome proprio o per conto di altre persone, di enti morali, di società, ecc.

§ 5. — *Emissione di libretti.*

Nell'atto del primo deposito l'ufficio di posta emette il libretto in nome della persona o dell'ente per cui conto è fatto il deposito stesso, giusta la dichiarazione scritta o verbale del depositante e glielo consegna o glielo fa consegnare per mezzo della collettoria che abbia ricevuto esso deposito.

§ 6. — *Depositi successivi sui libretti già in corso.*

Allorquando un dato libretto sia stato emesso a richiesta di una persona per conto di un'altra, il suo titolare deve aggiungervi successivamente la propria firma a suo luogo e farla convalidare da un ufficiale di posta. Tali firme hanno per oggetto di facilitare i rimborsi.

I depositi successivi, da essere inscritti sui libretti già in corso, possono essere fatti dalle stesse o da altre persone negli uffici che abbiano rilasciato i libretti medesimi od in altri e, se non eccedenti lire **100**, anche in qualunque collettoria.

§ 7. — *Limite dell'importare dei depositi.*

Ciascun deposito non può essere inferiore ad **1** lira

Dal giorno del primo deposito fino al **31** dicembre di quel dato anno, il credito finale di ciascun libretto, cioè la differenza fra i depositi e i rimborsi, non può superare lire **1000**.

In ciascuno degli anni successivi può aumentare di uguale somma senza però superare il capitale di L. **2000**, non compresi nell'aumento gl'interessi e gli utili capitalizzati.

§ 8. — *Ricevute dei depositi fatti negli uffici di posta.*

Gli uffici di posta rilasciano ricevuta dei singoli depositi.

Le collettorie rilasciano invece ricevute provvisorie, staccate da libri a matrice; salvo a rimettere entro tre giorni ai depositanti i libretti e le ricevute definitive, ritirando quelle provvisorie.

§ 9. — *Conferma dei depositi per opera del Ministero.*

I depositi di somme superiori a lire **50** debbono essere poi confermati dal Ministero entro quindici giorni dalla data di essi.

I titolari dei libretti debbono chiedere le dichiarazioni di conferma mancanti e respingere le irregolari, ripetendo all'occorrenza i propri reclami ogni quindicina, finchè non le abbiano ottenute in perfetta regola.

I reclami possono essere fatti direttamente con lettere o con modelli provveduti dagli uffici di posta, oppure per mezzo dei Sindaci, dei Pretori o dei Comandanti dei carabinieri. Debbono essere indirizzate al Ministero delle poste e dei telegrafi (servizio dei risparmi) a Roma.

§ 10. — *Franchigia postale pel carteggio fra i titolari dei libretti ed il Ministero.*

Tanto i reclami, quanto le altre comunicazioni che i titolari dei libretti debbano fare al Ministero predetto, hanno corso senza tassa.

I titolari stessi possono esigerne eziandio la raccomandazione gratuita, ritirandone ricevuta.

§ 11. — *Depositi mediante francobolli.*

Per agevolare il risparmio a chi non possa disporre di una lira per volta, sono ammessi depositi di una lira ciascuno mediante francobolli da **5** o da **10** centesimi, da applicarsi su appositi cartellini, che sono distribuiti gratuitamente da tutti gli uffici e dalle collettorie postali. Tali cartellini sono poi accettati come danaro da essi uffici o di esse collettorie quando sono loro presentati riempiuti di francobolli, ed il relativo importare è

convertito in depositi, che sono inscritti su libretti di nuova emissione o sono aggiunti su libretti già in corso, a seconda dei casi.

Sullo stesso libretto non può essere però inscritto più di uno di questi depositi per settimana.

§ 12. — *Depositi mediante cedole del Debito pubblico.*

Sono ammessi eziandio depositi mediante cedole scadute di rendita consolidata del Debito pubblico, al portatore o mista, al 3, al 4, al 4,50 od al 5 %, il cui importare netto è considerato come denaro.

Gli Uffici postali accettano pure dette cedole di rendita e le cambiano in danaro, quand'anche non occorra di convertirle in vaglia od in depositi nel limite dei fondi disponibili.

§ 13. — *Interesse annuale e sua decorrenza.*

Sulle somme depositate è corrisposto un interesse annuale netto del 2,64 per cento.

L'interesse sui depositi fatti dall'1 al 15 di ogni mese comincia a decorrere dal giorno 16; su quelli fatti dal 16 in poi comincia a decorrere dal primo giorno del mese successivo.

§ 14. — *Capitalizzazione degli interessi.*

Gli interessi di ogni anno si capitalizzano col primo giorno dell'anno successivo e diventano essi pure fruttiferi.

Qualora il credito di un libretto giunga a superare lire 2000, non comprendendo in tale somma gl'interessi capitalizzati e gli utili ripartiti, l'eccedenza rimane infruttifera; ma il frutto sul capitale fino alla somma preindicata di lire 2000, il rifrutto degli interessi e degli utili proseguono senza interruzione e senza limite.

§ 15. — *Inscrizione degl'interessi sui libretti.*

Gli interessi scaduti sono inscritti sui libretti per opera del Ministero.

Qualunque sia la data dell'iscrizione sui libretti degl'interessi, le relative somme sono a loro volta fruttifere dal 1° gennaio dell'anno che seguono quelli cui si riferiscono.

Mentre i libretti si trovano presso il Ministero od in viaggio, i titolari di essi possono fare nuovi depositi e possono del pari ritirare rimborsi, mediante quietanze provvisorie.

§ 16. — *Norme generali intorno ai rimborsi.*

I libretti di risparmio sono personali. Le somme inscrittevi non possono quindi essere rimborsate, tranne a richiesta dei rispettivi titolari o di chi li rappresenti legittimamente.

È permesso anche ai minorenni ed alle donne maritate di ritirare rimborsi sui propri libretti, tranne nel caso di opposizione per parte dei rispettivi genitori, tutori o mariti.

§ 17. — *Quietanza delle somme rimborsate.*

Nessun rimborso può essere fatto senza l'esibizione dei libretti, salvo il disposto dell'ultimo capoverso del § 15, e la giustificazione dell'identità personale dei richiedenti.

Le quietanze delle somme rimborsate si rilasciano sulle cedole aderenti ai libretti, le quali debbono essere staccate per ordine di numero.

Pei libretti della serie 52 e segg. le cedole si staccano da apposito libretto che viene consegnato ai depositanti in occasione del primo deposito, insieme ad un libretto di conto corrente.

§ 18. — *Accertamento dell'identità dei titolari dei libretti.*

L'accertamento dell'identità del titolare di un libretto è fatta col confronto della sua firma per quietanza della somma che ritira con quella da lui apposta nel frontespizio del libretto medesimo purchè quest'ultima sia stata convalidata dall'ufficiale di posta all'atto del rilascio del libretto o anche dopo. Se la firma manca, o se non concorda in modo non dubbio, l'identità del titolare dev'essere giustificata altrimenti e cioè:

a) Colla presentazione di libretti di ricognizione postali o di libretti personali, trattandosi di impiegati civili, militari, ecc.

b) Coll'autenticazione della firma per mezzo di notaio o del capo di un'autorità pubblica governativa o municipale.

c) Colla presentazione di persona nota e solvente la quale faccia fede dell'indennità personale del richiedente il rimborso e si sottoscriva sulla cedoletta di quitanza.

I rappresentanti di enti morali, di società e simili, debbono giustificare inoltre la propria qualità ed il diritto che abbiano di ritirare i rimborsi che domandano.

§ 19. — *Facoltà di ritirare rimborsi in qualunque ufficio. Termini vigenti.*

I rimborsi possono essere ritirati in qualunque ufficio di posta, purchè questo possegga i conti corrispondenti a quei dati libretti, oppure il titolare del libretto sia conosciuto o possa presentare garanzia e, quando non superino L. 100, anche in qualunque collettoria.

I rimborsi sono fatti per regola a vista, quantunque l'Amministrazione abbia diritto di lasciar decorrere i seguenti termini dal giorno della domanda a quello della esecuzione:

	Fino a L.	100	giorni	dieci;
Da L.	100 »	200	»	venti;
» »	200 »	1000	»	trenta;
Oltre		1000	»	sessanta.

§ 20. — *Cessazione degli interessi sulle somme rimborsate.*

L'interesse sulle somme rimborsate cessa dal primo giorno della quindicina nel corso della quale sono fatti i singoli rimborsi.

§ 21. — *Estinzione dei libretti.*

È permesso di ritirare tutto il capitale, lasciando aperti i libretti per i soli interessi. Chi vuol ritirare anche questi, deve farne domanda in un ufficio di posta ed attenderne la liquidazione dal Ministero.

§ 22. — *Cessioni.*

I titolari dei libretti possono cederne la proprietà a terze persone, mediante la semplice consegna dei libretti stessi, colla prima cedoletta in bianco, quietanzata e munita di apposita dichiarazione a tergo. La cessione è valida purchè la firma apposta sulla cedola concordi con quella risultante dal foglio del frontespizio. Se questa manca, la cessione dev'essere fatta per atto pubblico o per scrittura privata autenticata da notaio.

§ 23. — *Dell'acquisto di rendita del Debito pubblico.*

I titolari dei libretti hanno diritto che l'Amministrazione delle poste acquisti per loro conto rendita del Debito pubblico (consolidato al 3, al 3 1/2, al 4, od al 5 per cento) nel limite del loro credito.

L'Amministrazione s'incarica anche di far convertire i titoli che acquista in certificati di rendita intestata o di rendita nominativa, e di far sottoporre contemporaneamente questi ultimi a vincoli ipotecari.

Tali servizi sono prestati mediante il semplice rimborso del prezzo della rendita e delle spese collettive stabilite queste nella misura di cent. 50 per ogni operazione non eccedente L. 50, 55, 45 o 50 di rendita secondo che si tratti di Consolidato al 3, 3 1/2 od al 5 per % ossia L. 1000 di capitale nominale, coll'aumento graduale di cent. 5 ogni 3, 3 1/2 o 4 ed infine ogni 5 lire di rendita ossia ogni 100 lire di capitale nominale in eccedenza alle prime L. 1000 oltre la spesa di bollo di ciascun titolo in cent. 60. Sono ammesse eziandio domande telegrafiche, limitatamente però agli acquisti di rendita al portatore.

§ 24. — *Dei depositi nella Cassa dei depositi e prestiti.*

L'Amministrazione postale s'incarica eziandio di fare depositi, liberi o vincolati, nella Cassa dei depositi e prestiti per conto dei titolari di libretti, nel limite del loro credito, su domande dei titolari stessi, che debbono essere presentati ad un ufficio di posta.

§ 25. — *Della riscossione d'interessi su titoli nominativi del Debito pubblico.*

I titolari di libretti possono inoltre affidare alla Amministrazione delle poste la riscossione per loro conto degl'interessi semestrali su certificati di rendita nominativa del Debito pubblico (consolidato al 3, 3 1/2, al 4 od al 5 per cento), comunque inte-

stati, che sieno esigibili fuori delle località dove risiedono, sulla semplice esibizione dei certificati medesimi, a condizione che i certificati presentati in una sola volta non abbiano un importo superiore a L. 10000 lorde per ogni libretto che si presenta, ed i titolari si obblighino di ritirare subito dopo quella parte che possa eccedere il limite massimo fissato pei depositi annuali.

Sono però ammessi anche certificati sottoposti a vincoli di usufrutto vitalizio od a tempo determinato, purchè, assieme ai certificati medesimi, sieno presentate, quando occorra, attestazioni regolari comprovanti l'esistenza in vita degli usufruttuari.

Chi voglia valersi della posta per la riscossione d'interessi, deve consegnare di volta in volta ad un ufficio o ad una collettoria il proprio libretto coi certificati sui quali sieno da riscuotere rate d'interessi già scadute o d'imminente scadenza. L'ufficio o la collettoria li riscuote e ne fa inscrivere l'importare netto sui libretti come nuovi depositi; dopo di che fa restituire libretti e certificati ai rispettivi titolari. Questi possono poi ritirare in qualunque tempo le somme stesse, per intero od in parte, come rimborsi ordinari, oppure lasciarle a frutto nelle casse postali.

§ 26. — *Della conversione di vincite al lotto in depositi di risparmio.*

Le vincite al lotto non superiori a lire 1000 nette, possono essere convertite in depositi di risparmio. A tale oggetto basta che i possessori di bullette vincenti le consegnino ad un ufficio di posta, il quale si incarica di tutte le altre operazioni,

Titoli postali di credito.

Le Direzioni e gli Uffici postali di prima classe sono autorizzati a rilasciare titoli di credito, contro deposito di somme non inferiori a L. 200, nè superiori a L. 5000, le quali somme possono poi essere ritirate in qualsiasi ufficio per altre non inferiori a L. 50, nè superiori a L. 1000 per volta.

La tassa di emissione è di cent. 25 fino a L. 500; di cent. 50 fino a L. 1000 e cent. 25 per ogni L. 1000 successive fino a L. 5000.

Tali titoli non possono essere emessi in nome di terzi, nè di analfabeti: non possono essere accresciuti del valore primitivo e la loro proprietà non ammette girata.

L'importo è rimborsabile durante il mese di emissione e i quattro mesi successivi. Trascorso tale tempo pel rimborso occorre l'autorizzazione del Ministero.

In caso di smarrimento se ne emetterà un duplicato purchè non sia stato fatto, sul titolo non ancora scaduto, alcun pagamento.

I titoli scaduti sono rimborsabili soltanto dopo 6 mesi dalla emissione. Quello dei titoli non riscossi entro tre anni va a profitto dell'erario.

Questa emissione di titoli serve per chi, dovendo viaggiare, possa provvedersi sempre di denaro senza il pericolo del materiale trasporto di esso.

Legalizzazione di Atti.

Gli Uffici postali sono autorizzati a curare la legalizzazione di atti ed altri documenti di provenienza estera da valere nel Regno, nonchè di quelli interni da valere all'estero od in altri circondari uffiziarii del Regno.

Atti esteri (di competenza del Ministero degli Esteri). — Gli atti, precedentemente fatti bollare e previo, se del caso, il pagamento delle tasse di Registro, per la legalizzazione sono soggetti alle seguenti tasse anticipate:

L. 5,60 per atti concernenti lo stato civile; — L. 6 per tutti gli altri atti o documenti.

Atti interni. — Per questi le tasse (anticipate) di legalizzazione sono le seguenti:

L. 1,20 per atti la cui legalizzazione spetta ai Presidenti di Tribunali; — L. 2,40 per quelli di spettanza del Ministero di Grazia e Giustizia; — L. 6 per quelli concernenti affari di stato civile od altro; — L. 8,40 per quelli che oltre le due anzidette legalizzazioni devono essere sottoposte anche a quella del Ministero degli Esteri.

Tanto gli atti esteri che interni sono inoltre soggetti alle tasse postali per la spedizione e rispedizione degli atti stessi in raccomandazione.

Concorso degli uffici di posta nella registrazione di verbali o di sentenze di giudici conciliatori.

Gli uffici e le collettorie postali sono pure tenuti ad accettare dai cancellieri degli ufizi di conciliazione i verbali o sentenze da far registrare per opera di ricevitori del registro residenti in altre località.

Le tasse occorrenti per la registrazione verranno dagli uffici postali trasmesse ai ricevitori del registro mediante vaglia unitamente alle copie dei verbali e delle sentenze senza riscossione di tassa alcuna.

TELEGRAFI

☛ Vedi nelle **Amministrazioni** l'*Elenco della Direzione e degli impiegati.*

Sommario delle disposizioni che regolano la corrispondenza telegrafica dei privati nell'interno del Regno e coll'estero.

§ 1. Responsabilità del Governo — Il Governo prende tutte le disposizioni necessarie per assicurare la regolare trasmissione ed il segreto delle corrispondenze telegrafiche, ma non assume alcuna responsabilità civile in conseguenza del servizio telegrafico, salvo il rimborso delle tasse nei casi previsti dal Regolamento.

§ 2. Presentazione dei telegrammi. — Qualunque persona ha diritto di corrispondere per mezzo dei telegrafi ad uso del pubblico.

I telegrammi debbono essere possibilmente presentati dal mittente in persona o da un suo incaricato che sia in grado di dare schiarimenti all'ufizio, e di prestarsi, occorrendo, a rendere regolari i telegrammi stessi.

Il mittente è tenuto a comprovare la sua identità nei casi in cui l'ufizio lo reputi opportuno.

§ 3. Compilazione. — Ogni telegramma si scrive possibilmente sui modelli che fornisce l'Amministrazione. Se è scritto sopra altro foglio, questo s'incolla sul modello.

In ogni modello non si scrive che dal lato stampato; quando un modello non basta, se ne adoperano altri, che si collegano al primo.

Il telegramma dev'essere scritto leggibilmente ed in caratteri latini che abbiano il loro equivalente nel quadro regolamentare dei segni telegrafici.

Qualsiasi richiamo, correzione, cancellatura od aggiunta, dev'essere approvata dal mittente del telegramma o dal suo incaricato.

Le parole dubbie possono essere riprodotte a piè del foglio, e devono essere approvate come sopra.

I telegrammi debbono essere scritti preferibilmente con inchiostro, ma sono anche ammessi se scritti con matita, impressi con carta a calcare od altrimenti.

Le varie parti di cui può comporsi un telegramma debbono essere disposte nell'ordine seguente: 1° indicazioni eventuali; 2° indirizzo; 3° testo; 4° firma. Il testo e la firma possono anche essere omessi.

Le indicazioni eventuali sono quelle relative ai telegrammi da tenersi *fermi in posta* o *fermi telegrafo*, per conseguirli a richiesta del destinatario (V. in fine di questo paragrafo), e quelle destinate a designare i telegrammi speciali, cioè: *urgenti, con risposta pagata, con collazionamento, da far proseguire, con avviso di ricevimento, multipli, da recapitarsi in mani proprie del destinatario, da recapitarsi aperti, da spedirsi per posta o per espresso* (Trattano di questi telegrammi speciali i §§ dal 15 al 28).

Le indicazioni eventuali, nei telegrammi per l'estero, debbono essere scritte in francese, quando non si usi la forma abbreviata ammessa. Adoperando la forma abbreviata la relativa formula dev'essere chiusa fra parentesi.

L'indirizzo deve sempre rappresentare una persona o un ente collettivo riconosciuto, e deve contenere tutte le indicazioni necessarie perchè la consegna del telegramma a destinazione possa farsi con sicurezza e senza bisogno di ricerche o domande di schiarimenti.

A tal scopo deve comprendere, per le grandi città, la indicazione della via e del numero dell'abitazione; o, in mancanza di queste indicazioni, quella della professione del destinatario, od altra notizia atta a renderlo reperibile; e, per le piccole città, il nome del destinatario dev'essere possibilmente accompagnato da un'indicazione complementare atta a servir di guida all'ufizio di arrivo in caso di alterazione del nome proprio.

Le indicazioni dell'indirizzo, ad eccezione dei nomi di persone, nella corrispondenza internazionale, devono essere scritte in francese.

Per la corrispondenza internazionale, l'indicazione dello Stato o della suddivisione territoriale dove è il luogo di destinazione, è necessaria in tutte le circostanze nelle quali può essere dubbio sulla direzione da darsi al telegramma, e specialmente in caso di esistenza di luoghi omonimi.

In ogni caso, tutte le conseguenze dell'insufficienza dell'indirizzo stanno a carico del mittente.

L'indirizzo dei telegrammi da rimettersi alla posta, per la consegna al destinatario quando si presenti a farne ricerca, si fa come appresso per l'interno: *Fermo posta*, oppure (GP); *Adolfo Conti, Napoli*; per l'estero: *Poste restante*, oppure (GP); *Poste restante recommandée*, oppure (GPR), *Louis Dubois Paris.* I telegrammi interni da consegnarsi alla posta sono raccomandati d'ufizio. Per l'estero invece la raccomandazione postale è soggetta alla tassa fissa di 50 centesimi, pagabili dal mittente che intenda richiederla.

L'indirizzo dei telegrammi da trattenersi nell'ufizio telegrafico fino a richiesta del destinatario, si fa come appresso: *Fermo telegrafo* oppure (TR); per l'estero: *Télégraphe restant*, oppure (TR), *Luigi Guasti, Roma.*

L'indirizzo dei telegrammi può essere scritto sotto forma convenzionale od abbreviata (Vedasi § 14).

§ 4. Linguaggio. — I telegrammi, tanto interni quanto internazionali, possono essere scritti in linguaggio *chiaro* e anche in linguaggio *segreto* (che si distingue in *convenuto* e *cifrato*), salvo alcune eccezioni, che sono indicate dagli ufici telegrafici.

Per telegrammi in linguaggio *chiaro* s'intendono quelli che offrono in tutto il testo un significato intelligibile in una o in più d'una delle lingue ammesse per la corrispondenza telegrafica internazionale, che sono le seguenti: italiana, annamita, armena, araba, boema, bulgara, croata, danese, ebraica, fiamminga, francese, giapponese, greca, illirica, inglese, lettina, lussemburghese, malese, norvegese, olandese, persiana, polacca, portoghese, rumena, russa e piccolorussa, rutena, serba, siamese, sclavonia, slovaca, slovena, spagnuola, svedese, tedesca, turca e ungherese.

Per telegrammi in linguaggio *convenuto* s'intendono quelli con testo composto di parole che non formano frasi intelligibili in una o in più di una delle lingue ammesse pei telegrammi in linguaggio chiaro.

Le parole del linguaggio *convenuto* non possono contenere più di 10 caratteri secondo l'alfabeto Morse, e debbono essere tratte ciascuna da una qualsiasi delle lingue: francese, inglese, italiana, latina, olandese, portoghese, spagnuola e tedesca.

I nomi propri non possono entrare nella composizione dei telegrammi in linguaggio *convenuto*, che nel loro significato in linguaggio chiaro. Tuttavia, i nomi propri che figurano nel Vocabolario ufficiale, possono essere ammessi con un senso convenuto.

Per telegrammi in linguaggio *cifrato* s'intendono quelli dei quali il testo è integralmente, o in parte, composto di gruppi o di serie di cifre di significato segreto.

Il testo cifrato dei telegrammi privati dev'essere composto esclusivamente di cifre arabe.

Il testo di un telegramma privato a destinazione di uno qualunque degli Stati che ammettono la corrispondenza segreta può contenere delle parti in linguaggio chiaro e delle parti in linguaggio segreto.

§ 5. Computo delle parole. — Tutto ciò che il mittente scrive sulla minuta del telegramma per essere trasmesso entra nel computo delle parole tassabili, salvo i segni d'interpunzione, gli apostrofi e tratti d'unione; però la trasmissione di questi segni non è obbligatoria nel regime extra-europeo (1).

Tutto quanto forma il preambolo del telegramma (nome dell'ufficio di origine, numero del telegramma, numero delle parole, data e ora di presentazione) non è soggetto a tassa. Queste indicazioni sono inscritte d'ufficio sulla minuta del telegramma, e riprodotte sulla copia del destinatario.

Tuttavia il mittente può comprendere queste medesime indicazioni, in tutto o in parte, nel testo del telegramma. In tal caso esse entrano nel computo delle parole tassabili.

È pure compresa nel preambolo dei telegrammi per l'estero, l'indicazione della via di istradamento, quando piaccia al mittente di designarla, scrivendola in margine del telegramma.

Nel linguaggio chiaro la massima lunghezza di una parola è fissata a 15 caratteri, secondo l'alfabeto Morse; ciò che eccede, fino alla concorrenza di 15 caratteri, si conta per una parola.

Nel linguaggio convenuto la massima lunghezza di una parola è fissata a 10 caratteri.

I numeri scritti in cifre sono contati per altrettante parole quante volte essi contengono cinque cifre, più una parola per l'eccedenza.

La stessa regola è applicabile al computo dei gruppi di lettere impiegati sia come marche di commercio, sia nei telegrammi semaforici (§ 27).

Sono contati per una cifra o una lettera i punti, le virgole, i tratti d'unione e i segni di divisione che entrano nella formazione dei gruppi; e così ciascuna lettera aggiunta alle cifre per designare i numeri ordinali.

Nei telegrammi misti, composti di parti in linguaggio chiaro e di parti in linguaggio convenuto, le parole in linguaggio chiaro si contano come quelle del linguaggio convenuto, cioè per tante parole quante volte esse contengono 10 caratteri, più una parola per l'eccedenza. Se il telegramma misto comprende anche dei passaggi in cifra, questi passaggi sono contati secondo la regola applicabile al computo dei numeri scritti in cifra. Se poi il telegramma misto non comprende che parti in linguaggio chiaro e parti in linguaggio cifrato, si applica alle une e alle altre la regola rispettivamente stabilita per il computo delle parole nei telegrammi in linguaggio chiaro e dei numeri scritti in cifre.

Le parole separate da apostrofo o riunite da tratto d'unione sono contate come tante parole isolate.

Nei telegrammi in qualunque linguaggio si contano rispettivamente per una sola parola:

a) le indicazioni eventuali destinate a designare i telegrammi speciali, quando sono scritte nella forma abbreviata rispettivamente ammessa;

b) il nome dell'ufficio telegrafico destinatario, il nome dello Stato e il nome della suddivisione territoriale di destinazione, ma soltanto nell'indirizzo, qualunque sia il numero di parole e di caratteri occorrenti ad esprimerli, a condizione che queste parole siano scritte conformi alle indicazioni della Nomenclatura ufficiale per i telegrammi internazionali, e conforme alla Guida-Indice degli uffici telegrafici o all'Indicatore postale-telegrafico per i telegrammi interni;

c) qualsiasi carattere, lettera o cifra isolati;

d) la sottolineazione (*di una parola o di più parole consecutive*);

e) la parentesi (*i due segni che servono a formarla*);

f) le virgolette (*segni distintivi messi in testa e in fine di un solo passaggio*).

Nei vaglia telegrafici internazionali sono contati per una parola ciascuna tanto nell'indirizzo quanto nel testo, il nome dell'ufficio postale di pagamento, il luogo di residenza del destinatario ed eventualmente il nome dell'ufficio postale di emissione comunque questi nomi siano scritti.

Le riunioni o alterazioni di parole contrarie all'uso della lingua non sono ammesse. Tuttavia i nomi propri di città e di paesi, i nomi patronimici appartenenti a una medesima persona, i nomi di luoghi, piazze, *boulevards*, strade, ecc., i nomi di bastimenti, come pure i numeri interi e frazionari scritti in tutte lettere possono essere rispettivamente riuniti, e sono contati per altrettante parole quante ne ha usate il mittente nello scriverli, sempre però nel limite dei caratteri sopra indicato.

Quando un telegramma contiene riunioni o alterazioni abusive di parole della lingua del paese di destinazione, sfuggite nella tassazione dell'ufficio di origine, la tassa dev'essere completata dal destinatario, altrimenti il telegramma non gli è consegnato.

§ 6. Telegrammi inviati per posta agli Uffici telegrafici. — Gli uffici telegrafici del Regno che fanno servizio per i privati, accettano, per istradarli sulle linee telegrafiche, i telegrammi che pervengono loro col mezzo della posta, affrancati con francobolli, in base alle norme stabilite dal R. Decreto del 25 aprile 1889, n. 6059 (serie 3ª).

I mittenti di questi telegrammi devono scrivere prima del testo l'indicazione del luogo di provenienza ed il giorno del mese, e queste indicazioni sono comprese fra le parole tassabili. Per questi telegrammi non è ammesso il servizio dell'*espresso pagato* anticipatamente dal mittente. Inoltre essi non possono essere compilati che in lingua italiana o francese.

Le buste contenenti i telegrammi da inviarsi per posta ad un ufficio telegrafico, per il successivo inoltro, debbono portare l'indirizzo:

(*Telegramma*)

All'ufficio telegrafico di...

e debbono essere presentate aperte all'ufficio postale, per poter godere dell'invio in franchigia e con raccomandazione.

(1) *Il regime europeo comprende, oltrechè tutta l'Europa, anche gli Stati e territori seguenti:* Africa occidentale (*possedimenti francesi e portoghesi e territorio germanico di* Togo), Africa costa settentrionale (*possedimenti spagnuoli*), Algeria, Azzorre e Canarie (*isole*), Marocco, Russia del Caucaso, Senegal, Tripolitania, Tunisia, Turchia asiatica. *Il regime extra-europeo comprende tutti gli altri paesi.*

§ 7. Telegrammi per luoghi ove coesistono Uffizi governativi e ferroviari. — Se il mittente di un telegramma interno diretto a un luogo ove siavi tanto l'ufficio telegrafico governativo quanto quello ferroviario, intende che, in caso di chiusura dell'ufficio governativo, il telegramma sia recapitato dall'ufficio ferroviario, quand'anche fosse necessaria una spesa di espresso, dovrà nell'indirizzo far seguire al nome dell'ufficio destinatario le parole: « *eventualmente scalo* » che sono soggette a tassa.

Il mittente volendo per qualunque ragione che la consegna si faccia in ogni modo dall'ufficio di ferrovia, nell'indirizzo deve aggiungere *scalo* fra le parole tassabili.

Se nel luogo di destinazione vi sono più uffici ferroviari attivati al pubblico servizio, il telegramma è trasmesso di regola allo scalo più importante. Se il mittente desidera che sia trasmesso a una stazione che non sia la primo-pale, deve indicarne il nome nell'indirizzo stesso.

§ 8. Telegrammi per uffici ferroviari che servono a più Comuni. — Se il telegramma è diretto ad un ufficio ferroviario che fa servizio per due o più Comuni come *Mapello-Ambivere, Aquino-Castrocielo-Pontecorvo*, ecc., il mittente deve scrivere nell'indirizzo soltanto il nome del luogo nel quale deve effettuarsi il recapito, perchè l'ufficio di destinazione possa meglio regolarsi.

§ 9. Telegrammi per l'interno delle città o adiacenze. — Gli uffici telegrafici governativi e quelli ferroviari esistenti nel medesimo luogo, collegati ai primi telegraficamente, accettano telegrammi da recapitarsi nella città o nelle sue adiacenze sprovviste di ufficio telegrafico.

Questi telegrammi si trattano con precedenza sugli altri che hanno una destinazione diversa.

§ 10. Corrispondenze postali da recapitarsi per espresso. — Gli uffici telegrafici, come quelli postali, accettano gli oggetti di corrispondenza che loro vengono presentati per l'immediato recapito, a mezzo di espresso, nella città o nelle sue adiacenze.

Gli oggetti da recapitarsi per espresso, oltre il preciso indirizzo della persona cui sono destinati, debbono avere scritta, sulla parte stessa dell'indirizzo, l'indicazione *per espresso*, ed il nome, cognome e domicilio dei rispettivi mittenti. Debbono inoltre essere affrancati per intero, mediante francobolli, con la tassa postale ordinaria e con la sopratassa di centesimi 25 per il recapito immediato, se questo deve effettuarsi entro limiti stabiliti per il recapito garantito dei telegrammi; oltre tali limiti gli oggetti sono sottoposti ad un supplemento di tassa da pagarsi in contanti dal destinatario all'agente incaricato del recapito. Gli uffici telegrafici non accettano direttamente dai mittenti gli oggetti che si vogliono sottoporre alla formalità di raccomandazione, o di assicurazione, nè quelli con ricevuta di ritorno, nè quelli il cui peso ecceda i 15 grammi, i quali tutti devono essere presentati agli uffici postali.

§ 11. Affrancamento dei telegrammi con francobolli. — L'importo dei telegrammi può esser pagato anche mediante francobolli postali da applicarsi sul foglio sul quale è scritto il telegramma.

Gli uffici telegrafici non vendono francobolli. I mittenti che intendessero servirsi di francobolli per l'affrancamento dei loro telegrammi, dovranno procurarseli e attaccarli essi stessi sul telegramma.

La tassa d'ogni telegramma, sia quella ordinaria, sia quella corrispondente a servizi eventuali di risposta pagata, collazionamento e simili, dev'essere pagata o completamente in numerario, o completamente in francobolli.

I telegrammi insufficientemente affrancati con francobolli, che venissero trovati nelle cassette appositamente stabilite, non sono trasmessi.

I francobolli postali sono di undici specie, cioè: da centesimi 1, 2, 5, 10, 20, 25, 40, 45 e 60, da lire 1 e da lire 5.

§ 12. Ricevute. — Gli uffici non rilasciano ricevuta dei telegrammi che accettano, ammenochè il mittente la richieda contro il pagamento della tassa fissa di 5 centesimi.

§ 13. Recapito — I telegrammi in arrivo con indirizzo *fermo posta* (PG) nel luogo stesso dell'ufficio telegrafico di destinazione, sono, a cura di quest'ultimo, depositati immediatamente all'ufficio di posta, come lettere raccomandate, a disposizione del destinatario.

Quelli con indirizzo *fermo telegrafo* (TR) sono trattenuti nell'ufficio telegrafico di destinazione per consegnarli al destinatario quando si presenti a farne ricerca.

I telegrammi con indirizzo *fermo posta* o *fermo telegrafo*, non si consegnano che al destinatario in persona od al suo delegato.

I telegrammi da recapitarsi a domicilio, in assenza temporanea del destinatario, sono consegnati ai membri adulti della famiglia, ai suoi impiegati, locatari od ospiti, oppure al portinaio della casa o dell'albergo, eccetto che il destinatario abbia designato per iscritto un delegato speciale, o che il mittente abbia richiesta la consegna in mani proprie del destinatario, nel modo prescritto dal § 21.

Quando un telegramma non può essere consegnato, per qualsiasi motivo, il fattorino lascia al domicilio del destinatario un avviso, perchè si rechi in ufficio a ritirarlo.

Qualsiasi telegramma non consegnato o non ritirato entro le sei settimane è annullato.

In generale i telegrammi sono rimessi gratuitamente al destinatario e nei pochi casi speciali nei quali occorra una spesa od una sovratassa, il relativo ammontare non deve essere pagato dal destinatario se non contro ricevuta preventivamente preparata dall'ufficio e che gli sarà presentata dal fattorino.

§ 14. Indirizzi convenzionali od abbreviati. — I destinatari che desiderassero di ritirare *fermi telegrafo* o di farsi recapitare i telegrammi con indirizzo sotto forma convenzionale od abbreviata, devono far registrare su apposito repertorio il loro indirizzo completo e la corrispondente designazione abbreviata o convenzionale. Per questa registrazione è fissata la retribuzione mensile anticipata di L. 2. — Il pagamento della retribuzione dev'essere fatto in una sola volta per tutta la durata dell'accordo, la quale può essere di un mese o più, terminando sempre coll'ultimo del mese (per modo che la frazione di mese è calcolata per mese intero, e non può oltrepassare il 31 dicembre dell'anno.

§ 15. Telegrammi urgenti. — Il mittente può ottenere la precedenza di trasmissione e di consegna a destinazione del suo telegramma sugli altri telegrammi ordinari, scrivendo prima dell'indirizzo la indicazione *urgent* (*urgent*) oppure (D), e pagando il triplo della tassa.

I telegrammi urgenti sono ammessi nella corrispondenza interna, e anche nella corrispondenza internazionale, salvo alcune eccezioni che sono indicate dagli uffici telegrafici.

§ 16. Telegrammi con risposta pagata. — Ciascun mittente può affrancare la risposta per un numero qualsiasi di parole. Però il numero di parole della risposta telegrafica non può essere inferiore a 15 per il servizio interno, e a 2 per il servizio coll'estero.

Allorchè il mittente affranca la risposta deve scrivere, prima dell'indirizzo, l'indicazione: *Risposta pagata .. (Réponse payée...)* oppure (RP. .); *Risposta pagata urgente... Réponse payée urgente ..)* oppure (RPD .). seguita dalla designazione del numero delle parole pel quale, intende di pagare la risposta: esempio: *Risposta pagata* 15 ovvero (RP 15); *Réponse payée* 10 ovvero (RP 10).

L'ufficio d'arrivo consegna al destinatario un *buono* corrispondente alla tassa pagata per la risposta, il quale può servire per l'emissione di un telegramma, nei limiti dell'ammontare del buono, per qualunque destinazione, da qualunque ufficio dello Stato.

Quando la tassa del telegramma supera il valore del buono, l'ufficio riscuote la differenza; quando la tassa del telegramma è minore, la differenza purchè sia eguale o superiore ad una lira, è rimborsata al mittente su sua domanda su quella del destinatario.

Il buono non può essere utilizzato per l'emissione di un telegramma che durante il periodo di un settimane successivo alla data di emissione.

Il valore di un buono rimasto in possesso dell'amministrazione in conseguenza della non avvenuta consegna, per una causa qualsiasi, del telegramma con risposta pagata, è rimborsato subito al mittente, trascorso il periodo di osservazione del telegramma (12 giorni)

Su domanda del mittente, il valore del buono è rimborsato prima della scadenza del periodo di tempo suindicato.

§ 17. Telegrammi con collazionamento — Ciascun mittente può domandare che il suo telegramma sia collazionato, cioè ripetuto integralmente fra i vari uffici che concorrono alla sua trasmissione. A tal uopo egli deve scrivere, prima dell'indirizzo, l'indicazione: *Collazionamento (Collationnement)* oppure (TC). La tassa di collazionamento è uguale al quarto di quella di un telegramma ordinario per lo stesso numero di parole per il medesimo percorso.

§ 18. Telegrammi con avviso di ricevimento. — Ciascun mittente può domandare che siagli notificato per telegrafo o per posta la data e l'ora di consegna del suo telegramma al destinatario. A tal uopo egli deve scrivere, prima dell'indirizzo, l'indicazione: *Avviso di ricevimento (Accusé de réception)* oppure (PC) se l'avviso deve essere dato per telegrafo; *Avviso di ricevimento postale (Accusé de réception postale)* oppure (PCP) se l'avviso deve esser dato per posta. La tassa da pagarsi da chi richiede l'avviso di ricevimento telegrafico per un telegramma interno o diretto alla Repubblica di S. Marino è di 50 centesimi; per un telegramma diretto all'estero (compresa la Colonia Eritrea) la tassa è eguale a quella di un telegramma ordinario di cinque parole per la stessa destinazione e per la stessa via.

La tassa dell'avviso di ricevimento postale è di 20 centesimi per le corrispondenze dell'interno del Regno e della Colonia Eritrea, e per la Colonia e la madre-patria, e di 50 centesimi per le corrispondenze del Regno e della Colonia Eritrea coll'estero.

Pei telegrammi da mettersi in posta s'indica la data e l'ora precisa della consegna all'ufficio postale; per quelli semaforici la data e l'ora della segnalazione.

§ 19 Telegrammi da far proseguire a richiesta del mittente o del destinatario. — Il mittente può chiedere, scrivendo prima dell'indirizzo l'indicazione: *Far proseguire (Faire suivre)* oppure (FS), che l'ufficio d'arrivo faccia proseguire il suo telegramma; in tal caso l'ufficio di destinazione, dopo averlo presentato all'indirizzo dato, se il destinatario è partito, lo ritrasmette al successivo indirizzo contenuto nel telegramma, o che gli viene indicato al domicilio del destinatario stesso.

Sono a carico del destinatario le tasse di ulteriore inoltro dalla destinazione primitiva.

Sono ammessi, anche per l'estero, telegrammi da farsi proseguire a richiesta del mittente, con *risposta pagata*, e con *avviso di ricevimento*.

Chiunque, fornendo le necessarie giustificazioni, può chiedere che i telegrammi che giungessero ad un ufficio telegrafico per essergli consegnati a cura del medesimo, gli siano ritrasmessi all'indirizzo che avrà indicato. La ritrasmissione può anche esser chiesta, in assenza del destinatario, da terza persona a ciò autorizzata. Le domande di ritrasmissione devono essere fatte per iscritto.

Possono ritrasmettersi i telegrammi anche quando per consegnarli debbasi impiegare l'espresso o la posta.

Tanto il mittente primitivo, quanto le persone che avessero chiesto la ritrasmissione di un telegramma, sono tenuti al pagamento delle tasse di proseguimento o di ritrasmissione se il telegramma fatto proseguire non siasi potuto consegnare al destinatario per irreperibilità di esso o per rifiuto di riceverlo per non pagarne le tasse.

Il proseguimento dei telegrammi è ammesso con tutti i paesi del regime Europeo. È pure ammesso colla Colonia Eritrea e s'intende ammesso con gli uffici dipendenti da tutti gli Stati del regime extra-europeo aderenti all'unione telegrafica, non avendo essi fatto dichiarazione in contrario, come ne dà loro facoltà il regolamento. I telegrammi da farsi proseguire a paesi che non fanno parte dell'unione telegrafica, non si ammettono all'accettazione se non che a rischio dei mittenti.

§ 20 Telegrammi multipli. — Un telegramma può essere indirizzato, sia a più destinatari in un medesimo luogo o in luoghi differenti, ma serviti da un medesimo ufficio telegrafico, sia a un solo destinatario, ma a più domicili entro il perimetro servito dall'ufficio telegrafico di destinazione, con o senza invio per posta o per espresso. A tal uopo il mittente deve scrivere, prima dell'indirizzo, l'indicazione: *x indirizzi (x adresses)* oppure (TMx).

Se un telegramma multiplo importa dei servizi speciali, come *risposta pagata, avviso di ricevimento*, ecc., la relativa indicazione deve essere inscritta nell'indirizzo innanzi al nome di ciascun destinatario cui vuolsi riferirla; se però si tratta di un telegramma multiplo *urgente* o con *collazionamento*, basta che l'indicazione relativa preceda soltanto il primo indirizzo.

Pei telegrammi indirizzati a più destinatari, ciascuna copia del telegramma non conterrà se non che l'indirizzo della persona cui è destinata, a meno che il mittente non abbia domandato il contrario facendo precedere agli

---

N. B. *Il* regime europeo *comprende, oltrechè tutta l'Europa, anche gli Stati e territori seguenti:* Africa occidentale (*possedimenti francesi e portoghesi e territorio germanico di Togo*), Africa costa settentrionale (*possedimenti spagnuoli*), Algeria, Azzorre e Canarie (*isole*), Marocco, Russia del Caucaso, Senegal, Tripolitania, Tunisia, Turchia asiatica. *Il* regime extra-europeo *comprende tutti gli altri paesi.*

indirizzi l'indicazione: *Comunicare tutti indirizzi* (*Communiquer toutes adresses*).

Il telegramma multiplo viene tassato come un solo telegramma, computando nel numero delle parole tutti gli indirizzi, ma si riscuote a titolo di diritto di copia, tante volte 50 centesimi per ogni telegramma di non più di 100 parole, quanti sono gl'indirizzi, meno uno. Pei telegrammi urgenti il diritto di copia è di una lira. Oltre le 100 parole questo diritto aumenta di 50 centesimi o di una lira per ogni 100 parole o frazione, compreso l'indirizzo riferibile a ciascuna copia o tutti gl'indirizzi se questi sono da comunicarsi a ciascun destinatario. I telegrammi multipli sono ammessi con tutti i paesi che fanno parte dell'unione telegrafica, eccetto che per l'America. Nella corrispondenza con quelli fra i paesi del regime extra-europeo che non fanno ancora parte dell'unione telegrafica i telegrammi multipli si accettano a rischio dei mittenti.

§ 21. Telegrammi da recapitarsi in mani proprie del destinatario. — Il mittente può esigere che il suo telegramma non sia consegnato che al destinatario in persona. A tal uopo deve scrivervi, prima dell'indirizzo: *Da consegnarsi in mani proprie* (*Remettre en mains propres*) oppure (MP).

Questo modo di consegna non può essere richiesto pei telegrammi per l'estero a destinazione di quei paesi (noti agli uffici telegrafici) le cui Amministrazioni hanno dichiarato di non ammetterlo.

§ 22. Telegrammi recapitabili aperti. — Il mittente può domandare che il suo telegramma sia rimesso aperto al destinatario, scrivendo prima dell'indirizzo: *Recapitabile aperto* (*Remettre ouvert*) oppure (RO).

Questo modo di consegna non può essere richiesto pei telegrammi per l'estero a destinazione di quei paesi (noti agli uffici telegrafici) le cui Amministrazioni hanno dichiarato di non ammetterlo.

§ 23. Telegrammi da inviarsi a destinazione col mezzo della posta. — L'indirizzo dei telegrammi che debbono raggiungere la loro definitiva destinazione col mezzo della posta si fa nella forma qui appresso:

Posta (*Poste*) *Antonio Calzolari, Certosa Firenze.*

Il nome dell'ufficio telegrafico che deve fare l'invio per posta si scrive per ultimo; il nome del luogo dove deve inviarsi il telegramma per posta si scrive penultimo.

Siffatti telegrammi sono messi in posta dall'ufficio telegrafico di arrivo senza spesa nè pel mittente, nè pel destinatario, salvo i due casi seguenti:

1° Ogni telegramma internazionale da mettersi in posta come lettera raccomandata è soggetto alla tassa di 50 centesimi pagabile dal mittente. In questo caso l'indirizzo deve essere preceduto dall'indicazione: *Poste recommandée* oppure (PR); (in Italia l'invio dei telegrammi per posta è sempre fatto con raccomandazione senz'aumento alla tassa ordinaria del telegramma);

2° Ogni telegramma che debba essere ritrasmesso per posta al di là dello Stato o territorio della destinazione telegrafica è soggetto (oltre alla tassa di raccomandazione quando questa è richiesta) alla tassa di 50 centesimi a carico del mittente. È però gratuito il trasporto per posta dei telegrammi per la Colonia Eritrea e per le località estere ove sono stabiliti uffici di posta italiani.

§ 24. Telegrammi da recapitarsi a mezzo di espresso. — L'indirizzo dei telegrammi da recapitarsi in luogo sprovvisto di ufficio telegrafico, a mezzo di espresso, si fa nel modo seguente:

Espresso (*Exprès*), *Carlo Sarti, Villa Persiani, Cavoretto*

Torino.

Il nome dell'ufficio telegrafico che deve fare l'invio per espresso si scrive per ultimo; il nome del luogo dove deve inviarsi il telegramma per espresso si scrive penultimo.

Il recapito per espresso non può essere richiesto per i telegrammi internazionali a destinazione di paesi (noti agli uffici telegrafici) le cui amministrazioni hanno dichiarato di non ammettere tale servizio.

La spesa di espresso è pagata generalmente dal destinatario. Però il mittente che desidera di affrancare tale spesa può farlo in uno dei seguenti modi:

1° Se egli conosce l'ammontare della spesa occorrente, scrive, prima dell'indirizzo, l'indicazione: *Espresso pagato L..... Exprès payé frs.....*), oppure (XP frs.....). Se la somma da lui pagata è insufficiente, il complemento è percetto sul destinatario; se è troppo, la differenza non si rimborsa.

2° Se egli non conosce l'ammontare della spesa, deposita una certa somma da determinarsi dall'ufficio telegrafico, e scrive, prima dell'indirizzo, una delle indicazioni seguenti: *Espresso pagato telegrafo* (*Exprès pay télégraphe*), oppure (XPT); *Espresso pagato lettera* (*Exprès payé lettre*), oppure XPP; nel primo caso paga 50 centesimi per l'interno e la tassa di un telegramma di 5 parole per l'estero, calcolata per la stessa destinazione e via; nel secondo caso paga la tassa di 2 centesimi per l'interno e di 50 centesimi per l'estero.

L'ufficio telegrafico di destinazione annunzia o per telegrafo o per posta, secondochè si tratta di telegramma con indicazione (XPT) di telegramma con indicazione (XPP), la spesa incontrata per l'espresso all'ufficio di origine del telegramma, il quale ne informa il mittente perchè si presenti a liquidare il deposito fatto.

Qualora poi la spesa di espresso sia noto all'ufficio telegrafico cui è presentato il telegramma, perchè già prevista e notificata dall'Amministrazione alla quale appartiene l'ufficio telegrafico di destinazione, il mittente è in facoltà di anticiparne l'importo. In questo caso deve scrivere, prima dell'indirizzo, l'indicazione: *Espresso pagato* (*Exprès payé*) oppure (XP).

I telegrammi da consegnarsi a bordo di bastimenti sono portati per espresso anche quando ciò non sia indicato nell'indirizzo, e il destinatario paga la tassa di espresso.

§ 25. Telegrammi diretti a persone viaggianti sui treni. — A rischio dei mittenti possono essere accettati telegrammi diretti a persone viaggianti sui treni, purchè l'indirizzo specifichi il treno col quale viaggiano e la stazione nella quale deve farsi ricerca del destinatario. Tali telegrammi sono consegnati al Capo-stazione, perchè ne curi il recapito all'arrivo del treno designato.

§ 26. Vaglia telegrafici. — I vaglia telegrafici possono essere emessi e pagati da qualunque ufficio postale del Regno, da quelli dei dominii italiani in Africa, da quelli della Repubblica di San Marino, e dagli uffici postali esteri autorizzati a questo servizio, degli Stati che lo ammettono.

I vaglia telegrafici, tanto interni quanto internazionali, possono essere *urgenti*, con *risposta pagata*, con *collazionamento*, con *avviso di ricevimento*, spediti per *posta* o per *espresso*. Però nell'interno i vaglia con risposta pagata non sono ammessi.

Per i vaglia telegrafici interni (fra i quali si comprendono anche quelli scambiati con gli uffici della Colonia Eritrea), è ammesso altresì l'*avviso* (telegrafico) *di pagamento*, che si indica con le parole: *Avviso di pagamento*. Gli uffici postali situati in luoghi ove non esiste ufficio telegrafico fanno pervenire per posta, o con altro mezzo sicuro, a loro scelta, i vaglia telegrafici da loro accettati, all'ufficio telegrafico che deve curarne l'inoltro.

La tassa telegrafica di questi vaglia deve essere pagata mediante francobolli. L'invio per posta è fatto in franchigia, con raccomandazione.

Gli uffici telegrafici fanno pervenire a destinazione per posta o per espresso, secondo il desiderio del mittente, i vaglia pagabili da uffici postali situati in luoghi differenti da quello ove essi si trovano.

§ 27. Telegrammi semaforici. — Sono telegrammi semaforici quelli scambiati con i bastimenti in mare, per mezzo dei posti semaforici situati sul litorale di uno qualunque degli Stati facenti parte dell'Unione telegrafica. Questi telegrammi debbono essere compilati nella lingua del paese ove è il semaforo incaricato di segnalarli o in segnali del Codice commerciale universale (1). In quest'ultimo caso sono considerati come telegrammi cifrati.

Quando sono a destinazione dei bastimenti in mare, l'indirizzo deve comprendere, oltre le indicazioni ordinarie, il nome o il numero ufficiale del bastimento destinatario e la sua nazionalità.

La indicazione: *Semaforico* (*Sémaphorique*) è trasmessa d'ufficio nel preambolo.

Il pagamento delle tasse dev'essere fatto dal mittente quando il telegramma è diretto a un bastimento, e dal destinatario quando il telegramma è proveniente da un bastimento.

§ 28. Servizio di scoverta nei posti semaforici italiani. — Chi ha interesse di ricevere avviso telegrafico del prossimo arrivo di un bastimento, può farne direttamente domanda al semaforo od ai semafori da cui desidera che l'avviso sia trasmesso.

Chi ha interesse di essere avvertito per telegrafo del passaggio, davanti a uno o più semafori, di navi facenti viaggi periodici, può inoltrarne domanda al Comando o ai Comandi capo dei Dipartimenti competenti.

Nelle domande dovrà essere indicata la nazionalità, la specie, il distintivo della nave e, quando ne sia il caso, il distintivo della Società cui appartiene, oltre le maggiori indicazioni particolari che possono facilitarne il riconoscimento.

Il posto semaforico che fa la scoverta richiesta ne dà notizia all'interessato mediante un breve telegramma, la cui tassa è da pagarsi dal destinatario all'atto del ricevimento.

La tassa del telegramma di scoverta è quella di un telegramma interno di egual numero di parole, ordinario od urgente, se l'urgenza fu domandata dall'interessato.

§ 29. Presagi meteorologici. — I posti semaforici, quando ne sono richiesti da qualche bastimento in navigazione, gli segnalano gratuitamente le probabilità di tempo, desunte dalla parte finale del telegramma meteorico giornaliero comunicato ad essi dall'ufficio centrale di meteorologia.

§ 30. Annullamento di telegrammi. — Il mittente di un telegramma, fatta constatare la propria identità, può arrestarne la trasmissione, se ancora in tempo. La tassa incassata gli è restituita con deduzione di 50 centesimi a profitto dell'Amministrazione.

Egli può anche annullarlo, se il telegramma è già stato trasmesso dall'ufficio d'origine; in questo caso l'annullamento si fa mediante un telegramma d'ufficio (detto avviso di servizio tassato) di cui egli paga l'importo.

La tassa del telegramma annullato gli è restituita per la parte che riguarda il percorso non effettuato, quando si tratti di telegrammi per l'estero.

Il telegramma nel suo originale, quale fu presentato dal mittente, non gli è in nessun caso restituito.

Per la constatazione della propria identità il mittente deve presentare la ricevuta del telegramma se, a sua richiesta, fu distaccata dal bullettario; oppure prestarsi al confronto della propria firma o della propria scrittura colla firma o scrittura del telegramma.

§ 31. Telegrammi di servizio emessi nell'interesse dei privati. — Il mittente e il destinatario di qualsiasi telegramma trasmesso o in corso di trasmissione, possono entro il periodo di 72 ore (non comprese le domeniche) dalla data di presentazione o di arrivo, far richiedere informazioni o dare istruzioni per telegrafo relativamente al telegramma medesimo. Essi possono anche far ripetere integralmente, o in parte, un telegramma spedito o ricevuto, e che suppongono errato dal telegrafo. A tal uopo essi debbono pagare la tassa del telegramma di domanda e quella del telegramma di risposta, quando occorra una risposta per telegrafo.

Questi telegrammi prendono il nome di *avvisi di servizio tassati*, e debbono essere scambiati esclusivamente fra uffici telegrafici, i quali sono incaricati di compilarli nella forma voluta.

Le tasse pagate per detti avvisi di servizio sono rimborsate in tutto o in parte, secondo il caso, quando risulti che l'emissione di essi siasi resa necessaria in seguito ad irregolarità del servizio telegrafico.

§ 32. Controllo da parte del Governo. — Il Governo si riserva la facoltà di arrestare la trasmissione di qualsiasi telegramma privato che sembrasse pericoloso per la sicurezza dello Stato o che fosse contrario alle leggi del paese, all'ordine pubblico o ai buoni costumi.

§ 33. Rimborsi. — L'Amministrazione rimborsa al mittente, che ne faccia domanda:

a) la tassa integrale di qualsiasi telegramma che abbia subito un notevole ritardo, o che non sia giunto a destinazione per dato e fatto del servizio telegrafico;

b) la tassa integrale di qualsiasi telegramma con *collazionamento*, il quale in seguito ad errori, non abbia potuto manifestamente raggiungere il suo scopo;

c) la tassa integrale di qualsiasi telegramma arrestato in corso di trasmissione, a causa di una interruzione di via, e del quale il mittente abbia, per questo motivo, domandato l'annullamento;

d) la tassa accessoria relativa a un servizio speciale (come *risposta pagata*, *avviso di ricevimento*, ecc.), non reso;

(1) *L'edizione italiana del detto Codice è vendibile in Roma alla tipografia del Senato, palazzo Madama, al prezzo di L. 10. È pure vendibile presso il Ministero della marina la lista dei bastimenti italiani, a L. 1.*

c) la tassa relativa al percorso elettrico con effettuazione, quando, per interruzione di una via telegrafica, il telegramma sia stato inviato a destinazione per posta o per altro mezzo, sotto condizione di una speciale tassa a carico del mittente.

Nella corrispondenza dei piroscafi postali europei la tassa marittima comune si riscuote per tutte le parole comprese tra un punto di partenza qualunque, per dato e fisso del servizio telegrafico.

Non sono soggetti a tassazione i telegrammi che non eccedono cinque parole, compresi l'indirizzo e la firma, quando siano diretti alle autorità municipali del Regno, non si tratti di tali irregolarità

Non è però dovuto il numero minimo di parole di tassazione quando il numero delle parole effettivamente impiegate dal servizio telegrafico sia inferiore a quello che serve di base alla tassazione minima.

Nessuna parte della tassa riscossa in più per errore o per omissione di scrittura, non può essere domandata in rimborso, se non entro il termine di un anno dal giorno in cui il telegramma fu presentato all'ufficio di partenza.

Le tasse non riscosse o riscosse in meno per errore o per omissione di scrittura, non possono essere domandate dopo un anno dal giorno in cui il telegramma fu presentato all'ufficio di partenza.

§ 35. Copie. — Entro il termine di otto giorni dalla data di un telegramma, il mittente può richiedere una copia del telegramma stesso, pagando una tassa pari alla metà di quella del telegramma originale.

Le copie di telegrammi possono essere fatte verbalmente o per iscritto, ma non possono consegnarsi dagli uffici che in un'ora determinata e per mezzo di un messo speciale.

§ 36. Tasse non riscosse o riscosse in meno. — Le tasse non riscosse o riscosse in meno per errore o per omissione di scrittura, devono essere pagate dal mittente, dal destinatario o da chi ne fa le veci, a richiesta dell'ufficio telegrafico.

Le somme dovute, essendo accompagnate dalle indicazioni necessarie per la loro esatta esazione, possono richiedersi per mezzo di lettere, in uno dei modi indicati nel § 30; dal destinatario, se non consentito all'atto, mediante testimoni; dal mittente, nelle forme di regolare protesta.

§ 37. Ora degli uffici telegrafici. — Gli uffici degli istituti sono tenuti aperti al pubblico, secondo l'opportunità loro, hanno i seguenti orari di servizio:

Permanenti. — Di giorno e di notte.

Fino alla mezzanotte. — (Dalle 7 del 1° ottobre a tutto settembre, e dalle 8 dal 1° ottobre a tutto marzo)

(compreso di giorno. — Dalle 7 alle 21

Limitati. — Nei giorni feriali: dal 1° aprile a tutto settembre, dalle 8 alle 12 e dalle 15 alle 19; dal 1° ottobre a tutto marzo, dalle 9 alle 12 e dalle 14 alle 19. Nelle domeniche e altre feste consimili dello Stato, dal 1° aprile a tutto settembre, dalle 8 alle 11 e dalle 16 alle 17; dal 1° ottobre a tutto marzo, dalle 9 alle 11 e dalle 15 alle 17.

Gli uffici telegrafici di ferrovia hanno esclusivamente servizio ambulante, tranne che siano aperti al pubblico *limitato* o *permanente*, e allora osservano le prescrizioni relative a questi uffici o con le particolarità speciali o eccezionali dell'ufficio di servizio del treno.

L'orario di servizio dei posti semaforici è dalla levata al tramonto del sole.

§ 38. Orario degli uffici telegrafici italiani. — Gli uffici italiani aperti al pubblico, secondo l'opportunità loro, hanno i seguenti orari di servizio:

Permanenti. — Di giorno e di notte.

Fino alla mezzanotte. — (Dalle 7 del 1° ottobre a tutto settembre, e dalle 8 dal 1° ottobre a tutto marzo)

(compreso di giorno. — Dalle 7 alle 21

Limitati. — Nei giorni feriali: dal 1° aprile a tutto settembre, dalle 8 alle 12 e dalle 15 alle 19; dal 1° ottobre a tutto marzo, dalle 9 alle 12 e dalle 14 alle 19. Nelle domeniche e altre feste consimili dello Stato, dal 1° aprile a tutto settembre, dalle 8 alle 11 e dalle 16 alle 17; dal 1° ottobre a tutto marzo, dalle 9 alle 11 e dalle 15 alle 17.

Gli uffici telegrafici di ferrovia hanno esclusivamente servizio ambulante, tranne che siano aperti al pubblico *limitato* o *permanente*, e allora osservano le prescrizioni relative a questi uffici o con le particolarità speciali o eccezionali dell'ufficio di servizio del treno.

L'orario di servizio dei posti semaforici è dalla levata al tramonto del sole.

§ 39. Avvertenze ed informazioni. — I mittenti sono pregati di scrivere in proprio indirizzo il nome preciso della località e della provincia per le comunicazioni che l'ufficio stesso avesse forse da fare.

I mittenti di telegrammi diretti all'America devono scrivere il loro indirizzo a piè del telegramma medesimo. Tale indicazione non è trasmessa, ma conservata a norma che il mittente lo abbia richiesto.

Le persone alle quali, per conformità di nome col destinatario o per altre cause, fosse consegnato un telegramma che evidentemente non appartenesse loro, sono pregate di restituirlo prontamente all'ufficio telegrafico, scrivendo sulla sopraccarta analoga dichiarazione.

Il nome del telegrafista per l'interno dell'ufficio o quello del telegrafista per l'esterno (per la via meno costosa) sono indicati dalla tariffa affissa nella sala di accettazione di ciascun ufficio telegrafico [1].

occidentale (*possedimenti francesi o portoghesi e territorio germanico di Togo*). Africa costa settentrionale (*possedimenti spagnuoli*, Algeria, Azzorre, Canarie (*isole*), Marocco, Russia del Caucaso, Senegal, Tripolitania, Tunisia, Turchia asiatica, regione extra-europeo *comprende tutti gli altri paesi*.

(1) *La tariffa telegrafica trovasi anche inserta nell'Indicatore ufficiale delle strade ferrate.*

QUADRO TARIFFA DI TASSAZIONE

dei telegrammi interni e dei telegrammi internazionali per la via meno costosa

(Per le tasse da applicarsi ai telegrammi presentati con indicazione di via, se questa non è contemplata nelle note del presente quadro, gli uffizi secondari s'informano rivolgendosi per macchina al più vicino uffizio di 1ª classe).

(SPECCHIO *A*)

TARIFFA TELEGRAFICA INTERNA

(Per gli uffizi della *Colonia Eritrea*, ved. specchio *B*).

QUALITÀ DEL TELEGRAMMA	Tassa pel telegramma che non oltrepassa le 15 parole	Aumento di tassa per ciascuna parola oltre le 15	*OSSERVAZIONI*
	L. cent.	L. cent.	
Telegramma ordinario	1	0 05	Oltre la tassa semaforica quando ne è il caso.
Id. urgente	3 —	0 15	Id. Ha la precedenza sui telegrammi ordinari.
Id. contenente i resoconti delle sedute del Parlamento e dirette a giornali	0 50	0 05	Se urgente paga la tassa comune d'urgenza.
Id. nell'interno della città	0 50	0 05	Oltre la tassa semaforica quando ne è il caso.
Id. semaforico	1	....	Tassa fissa. Si aggiunge la tassa di percorrenza delle linee quando ne è il caso.
Id. per vaglia telegrafico { ordinario	1	....	Tassa fissa, più 5 cent. per ogni parola aggiunta dal mittente.
Id. per vaglia telegrafico { urgente	3	....	Tassa fissa, più 15 cent. per ogni parola aggiunta dal mittente.

TASSE FISSE DI ESPRESSO.

Le tasse fisse di espresso segnate di contro ad un certo numero di uffizi nella *Guida-indice degli uffizi e circuiti*, sono pagate dal destinatario a meno che il mittente desideri soddisfarle egli stesso. In questo caso l'indirizzo del telegramma deve essere preceduto dalla formula *Espresso pagato L.* oppure (*XP L.*).

(SPECCHIO *B*)

TARIFFA TELEGRAFICA INTERNAZIONALE

(Per la via meno costosa).

COLONIA ERITREA.

Per tutti gli uffici: Tassa di L. 1,50 per parola, senza tassa fissa addizionale (regime extra-europeo).

NB. — I telegrammi vi si possono pure spedire per telegrafo fino al porto italiano di partenza dei vapori postali, e di là per posta fino a destinazione, pagandosi la sola tassa telegrafica interna italiana.

(Vedi le *Avvertenze* a pag. 160).

REGIME EUROPEO

EUROPA, AFRICA costa settentrionale (Possedimenti spagnuoli), ALGERIA, AZZORRE (Isole), CANARIE (Isole), MAROCCO RUSSIA del Caucaso, SENEGAL, SUDAN Francese, TRIPOLITANIA, TUNISIA e TURCHIA d'Asia.

(SPECCHIO *C*)

PAESI DI DESTINAZIONE	Tassa per ciascuna parola (1)
	L. cent.
Africa, costa settentrionale, possedimenti spagnuoli	0 22
Algeria	0 24
Andorra (Vallate d')	0 14
Austria-Ungheria (2)	0 06
Austria-Ungheria (3)	0 14
Azzorre (Isole)	0 87
Belgio	0 19
Bosnia-Erzegovina	0 19
Bulgaria	0 22
Canarie (Isole)	0 82
Cipro (Isola di)	0 39
Creta (Isola)	0 35
Danimarca (4)	0 23
Francia (compresa la Corsica)	0 14
Germania	0 14
Gibilterra	0 27
Gran Bretagna (Inghilterra, Irlanda, Isole della Manica e Scozia)	0 26
Grecia — Continente ed Isole Eubea e Poros (5)	0 34
Grecia — Isole (meno Eubea e Poros)	0 38

PAESI DI DESTINAZIONE	Tassa per ciascuna parola (1)
	L. cent.
Lussemburgo	0 19
Malta (Isola di)	0 14
Marocco (Tangeri)	0 39
Montenegro — *Via Bari* (6)	0 09
Norvegia	0 34
Paesi Bassi (7)	0 25
Portogallo (8)	0 27
Rumania	0 17
Russia d'Europa e del Caucaso	0 42
San Marino (Repubblica di) (9)	...
Senegal	1 65
Serbia	0 19
Spagna	0 22
Sudan francese — V. *Senegal*	...
Svezia	0 26
Svizzera (10)	0 14
Tripolitania (11)	0 48
Tunisia	0 24
Turchia d'Europa, d'Asia e Arcipelago	0 39
Ungheria — V. *Austria*	...

(1) *Oltre la tassa fissa di L. 1 per ciascun telegramma.*

(2) Tassa applicabile ai telegrammi originari da uffizi italiani compresi fra il Po, il Ticino ed il Lago Maggiore per uffizi austriaci del Tirolo, Voralberg, Carinzia, Carniola, Littorale illirico e Principato di Liechtenstein, e per quelli ungheresi del territorio della Città di Fiume e dei Comitati situati sulla costa dell'Adriatico (Modrus-Fiume e Lika-Krbava). — Nella Nomenclatura degli uffizi telegrafici sono indicati col richiamo *e*) quelli che appartengono a detti territori.

(3) Tassa applicabile ai telegrammi fra l'Italia e l'Austria-Ungheria, ai quali non si può applicare quella della nota (2).

(4) Per il servizio di espresso da qualsiasi uffizio danese, è stabilita una tassa fissa di L. 0,90, che è da pagarsi *obbligatoriamente* dal mittente.

(5) Ai telegrammi per le Isole di Petalious, Scopelos, Skiatos e Skyros (sebbene dipendenti dalla provincia di Eubea), si applica la tassa di L. 0,38.

(6) L'indicazione di via si aggiunga d'ufficio nel preambolo dei telegrammi, che vengono trasmessi al Montenegro per mezzo delle stazioni radiotelegrafiche Bari-Antivari. I [illegible] per parola oltre la sopratassa fissa di L. 1 per telegramma.

(7) Per il servizio di espresso da qualsiasi uffizio dei Paesi Bassi, è stabilita una tassa fissa di una lira che è pagata *obbligatoriamente* dal mittente.

(8) Per il servizio di espresso da qualsiasi uffizio portoghese, è stabilita una tassa fissa di L. 1,50 che è pagata *obbligatoriamente* dal mittente.

(9) Tasse come per l'interno del Regno.

(10) Per i telegrammi trasmessi da uffizi italiani distanti non oltre i cento chilometri dai confini svizzeri, indicati nella Nomenclatura col richiamo *e*), la tassa è ridotta a L. 0,06.

(11) I telegrammi per Bengasi, località della Tripolitania sprovvista di servizio telegrafico, possono essere spediti per telegrafo sino a *La Canea* (Isola di Creta) o *Malta*, e di là per posta fino a destinazione. L'indirizzo di detti telegrammi deve essere compilato come segue: *Poste* (o *Poste recommandée N. N. Bengasi Lacanea* (o *Malta*). Le tasse da riscuotersi sono quelle rispettivamente indicate per Creta o Malta, a seconda della destinazione telegrafica, più una sopratassa di 25 centesimi se i telegrammi portano l'indicazione *Poste* e di 50 centesimi se portano l'indicazione *Poste recommandée*.

(Vedi [illegible])

REGIME EXTRA-EUROPEO

(SPECCHIO *D*)

ASIA [illegible]

PAESI DI DESTINAZIONE	Tassa per ciascuna parola
	L. mill.
Arabia — Aden	3 125
Arabia — Perim (Isola di) — *Via Malta-Halfa-Cassala* (1)	2 875
Arabia — Hedjaz — *Via Malta-Halfa* (1)	3 625
Arabia — Yemen — *Via Malta-Halfa-Cassala* (1)	3 625
Birmania (2)	2 8125
Bokhara	2 070
Ceylan (Isola) (2)	2 9125
Cina (2) (3)	5 1875
Corea (4) (5) — Chemulpo, Fusan e Seoul	6 050
Corea (4) (5) — Altri uffizi	6 425
Formosa (Isola) (2)	5 7375
Giappone (5)	6 050

PAESI DI DESTINAZIONE	Tassa per ciascuna parola
	L. mill.
Golfo Persico (2) (6)	2 4625
Indie Britanniche (2)	2 8125
Indocina francese (2) — Annam	5 0375
Indocina francese (2) — Cocincina	4 2875
Indocina francese (2) — Tonchino	5 0375
Kvantoung (Penisola di) *Via diretta* (1) (5)	0 970
Macao (Isola di) (2)	5 4375
Malacca (Penisola) (2)	4 0625
Manciuria — *Via diretta* (1) (5)	0 970
Persia — Bushire — *Via Austro-Berlino-Indo* (1)	2 010
Persia — Altri uffizi — *Via Austro-Berlino-Indo* (1)	1 670
Russia d'Asia	0 970
Siam (2)	3 7875

(1) L'indicazione della via s'aggiunga d'ufficio nel preambolo dei telegrammi.

(2) Queste tasse sono per la via meno costosa di Turchia. Si consigli al mittente di preferire la via indicata, per ciascun paese, nell'elenco che segue. Se il mittente accetta il suggerimento, si riscuota la tassa indicata nell'elenco ed il nome della via si aggiunga d'ufficio nel preambolo del telegramma.

Birmania	Via Malta-Aden	Tassa per parola L.	3 125
Ceylan	Via Malta Aden	» » »	3 225
Cina	Via Malta-Singapore	» » »	5 500
Formosa	Via Malta-Singapore	» » »	6 050
Golfo Persico	Via Berlino-Indo	» » »	2 775
Indie britanniche	Via Malta-Aden	» » »	3 125
Indocina francese — Annam	Via Malta-Singapore	Tassa per parola L.	5 500
Indocina francese — Cocincina	Via Malta-Singapore	» » »	4 750
Indocina francese — Tonchino	Via Malta-Singapore	» » »	5 500
Macao	Via Malta-Singapore	» » »	5 750
Malacca	Via Malta-Madras	» » »	4 375
Siam	Via Malta Moulmein	» » »	4 100

(3) Per Taipa (possedimento portoghese in Cina) la tassa indicata aumenta di L. 0,25.

(4) Possono spedirsi telegrammi a Ginsery ed a Kyong per espresso da Fusan. La tassa da pagarsi *obbligatoriamente* dal mittente è di L. 30 per ambedue le destinazioni.

(5) I telegrammi sono da accettarsi unicamente a rischio dei mittenti.

(6) Possono spedirsi telegrammi a Bunder Abbas, Lingah e Bassidore per espresso da Henjam, aggiungendo nell'indirizzo l'indicazione *Exprès Henjam*. La tassa d'espresso di L. 3 è da pagarsi dai destinatari. I telegrammi per le suddette località e per Bahrein possono anche spedirsi per posta da Mascate, ed allora debbono portare nell'indirizzo l'indicazione: *Post Mascat*.

(Vedi le *Avvertenze* a pag. 164).

Segue REGIME EXTRA-EUROPEO

(SPECCHIO *E*) **AFRICA** (esclusi i paesi compresi nello specchio *C*).

PAESI DI DESTINAZIONE			Tassa per ciascuna parola
			L. mill.
Africa, Mar Rosso		Abissinia — *Via Malta-Halfa-Cassala* (1)	2 425
		Colonia Eritrea — V. Specchio *B*	....
	Possedimenti francesi	Obok *Via Malta-Perim* (1)	3 125
		Djibouti (Gibuti) *Via Malta-Perim* (1)	3 325
Africa meridionale		*Africa centrale, britannica o Nyassaland*	3 625
		Africa germanica del Sud-Ovest	3 325
		Capo di Buona Speranza, Natal, Orange, e Transvaal	3 125
		Rhodesia del Nord e del Nord-Ovest	3 625
		Rhodesia del Sud	3 325
Africa occidentale	Possedimenti britannici	Ascensione (Isola di)	3 125
		Bathurst	4 330
		Costa d'Oro: Accra e Sekondi	5 780
		Costa d'Oro: Altri uffizi	5 980
		Nigeria: Bras, Bonny e Lagos	6 205
		Nigeria: Altri uffizi	6 405
		Sant'Elena (Isola di)	3 125
		Sierra Leone: Clinetown, Freetown e Waterstreet	4 330
		Sierra Leone: Altri uffizi	4 430
	Possedimenti francesi	Congo	6 705
		Costa d'Avorio: Gran Bassam	5 580
		Costa d'Avorio: Altri uffizi	5 780
		Dahomey	6 205
		Guinea: Conakry	4 330
		Guinea: Altri uffizi	4 430
	Possedimenti germanici	Kamerun	6 405
		Togo	6 180

PAESI DI DESTINAZIONE			Tassa per ciascuna parola
			L. mill.
Segue Africa occidentale	Possedimenti portoghesi	Angola: Benguela	12 460
		Angola: Bailundo, Balombo, Bucallo, Catumbella, Lobito, Quimbalo	12 460
		Angola: Capangombe, Chibia, Huilla, Humbe, Humpata, Lubango	12 560
		Guinea: Loanda	15 660
		Guinea: Mossamedes	10 800
		Guinea: Altri uffizi	15 560
		Guinea: Bissao e Bolama	10 800
		Guinea: Altri uffizi	5 800
	Principe (Isola)		....
	San Thomé		8 970
Africa orientale	Africa orientale britannica	Mombassa	8 300
		Altri uffizi	3 125
	Africa orientale germanica	Bismarkburg, Ujuj	3 325
		Altri uffizi	3 325
	Africa orientale portoghese	Distretti di Mozambico e Lourenço Marquez: Mozambico e Lourenço Marquez	3 175
		Distretti di Mozambico e Lourenço Marquez: Altri uffizi	3 325
		Zambesia	3 475
		Uffizi della Beira Railway Cy	3 775
	Madagascar (Isola di)		3 425
	Maurizio (Isola)		3 975
	Rodriguez (Isola)		3 125
	Seychelles (Isole)		3 125
	Zanzibar		3 125
Capo Verde (Isole del)		S. Thiago	3 125
		St-Vincent	3 780
Egitto (2)		1ª regione	2 580
		2ª regione	1 375
		3ª regione	1 650
Madera (Isola di)			1 900
			1 155

(1) L'indicazione della via s'aggiunga d'ufficio nel preambolo dei telegrammi.

(2) Per vaglia telegrafici è stabilita la tassa di L. 1 44 per parola per qualsiasi ufizio dell'Egitto.

Segue REGIME EXTRA-EUROPEO

(SPECCHIO *F*) **OCEANIA.**

PAESI DI DESTINAZIONE		Tassa per ciascuna parola
		L. mill.
Borneo Britannico (1) (2)	Labuan	4 0625
	Altri uffizi	4 3125
Cocos o Keeling (Isole)		3 1250
Fanning (Isola)		4 0500
Federazione Australiana (Australia Meridionale ed Occidentale, Nuova Galles del Sud, Queesland, Tasmania e Vittoria) (1)		3 4375
Figi o Viti (Isole) (1)		4 1375
Filippine (Isole)	Luçon (Isola) (1)	5 1875
	Altre isole (1)	5 6875

PAESI DI DESTINAZIONE		Tassa per ciascuna parola
		L. mill.
Hawai o Sandwich (Isole) (3)		4 0500
Indie Neerlandesi (1)	Giava (Isola)	4 6875
	Altre isole	5 1875
Mariane (Isole) (3)	Guam (Isola)	6 5500
	Altre isole	....
Midway (Isola)		5 3000
Norfolk (Isola) (1)		3 6875
Nuova Caledonia (1)		4 2875
Nuova Zelanda (1)		3 4375

(1) Queste tasse sono per la via meno costosa di Turchia. Si suggerisca al mittente di preferire la via *Malta-Singapore*. Se il mittente accetta il suggerimento si riscuota la sopratassa di L. 0,3125 la parola ed il nome della via si aggiunga d'ufficio nel preambolo del telegramma.

(2) I telegrammi pel Borneo britannico sono da accettarsi a rischio dei mittenti.

(3) Si aggiunga d'ufficio l'indicazione di via *Commercial Pacific*.

(SPECCHIO *G*) **AMERICA DEL NORD.**

PAESI DI DESTINAZIONE			Tassa per ciascuna parola (1)
			L. cent.
America Britannica	Bahama (Isole)		3 35
	Bermude (Isole)		3 45
	Cap Breton, Nuova Scozia, New Brunswich, Ontario, Prince Edward's (Isola), Quebec e Terre Neuve (Newfoundlant)		1 55
	Columbia britannica	Alexandria, Barkeville, Lilleet, One hundred and fifty mile house, Pavillion, Quesnelle, Soda Creek	2 50

PAESI DI DESTINAZIONE			Tassa per ciascuna parola (1)
			L. cent.
America Britannica	Columbia britannica	Atlin	3 75
		Blackwater, Fraser-Lake	2 70
		Clinton, One hundred and fifteen mile house	2 40
		Bennett, Frasier, Long Cabin, Pennington, Summit (White Pass)	4 15
		Hazelton, Mauricetown, Port Simpson, Skeena, Canyon, Telegraph Creek	3 25
		Altri uffizi	2 20

(1) La tassa indicata è comune a tutte le vie transatlantiche del Nord: *Anglo, Française (o P. Q.), Commercial, Direct Cable, Western Union e Emden-Azorre.*

(Vedi le *Avvertenze* a pag. 164)

Segue REGIME EXTRA-EUROPEO

Segue AMERICA DEL NORD.

	PAESI DI DESTINAZIONE	Tassa per ciascuna parola (1)
		L. cent.
America Britannica	**Manitoba** (territorio)	2 20
	Nord-Ovest (Territori del): Big Salmon, Cariboo Crossing, Five Fingers, Fort Selkirk, Hootalinqua, Lower Labarge, Selwyn, Tagish, White Horse	3 75
	Nord-Ovest (Territori del): Cowleyn	4 15
	Nord-Ovest (Territori del): Dawson City, Forty Mile, Northern International Boundary, Ogilvie, Stewart River	4 25
	Nord-Ovest (Territori del): Altri uffizi	2 20
	Vancouver (Isola)	2 20
	S. Pierre Miquellon (Isole)	1 55
Stati Uniti	**Alabama, Carolina** del Nord e del Sud, **Georgia, Illinois, Indiana** (Stato), **Kentucky, Michigan, Mississipi, Ohio, Tennessee, Virginia** orientale ed occidentale e **Wysconsin**	1 85
	Alaska	3 55
	Arizona, California, Idaho, Nevada, Oregon, Utah, Washington	2 20
	Arkansas, Colorado, Dakota, Indian (Territorio), **Iowa, Kansas, Montana, Nebraska, New Messico, Oklahoma, Texas e Wyoming**	2 10
	Columbia (Distretto di), **Delaware, Maryland, Pennsylvania**	1 75
	Connecticut, Maine, Massachusetts, New Hamspire, Rhode Island e Vermonth	1 55
	Florida: Key West	2 20
	Florida: Pensacola	1 85
	Florida: Altri uffizi	2 10

	PAESI DI DESTINAZIONE	Tassa per ciascuna parola (1)
		L. cent.
Stati Uniti	**Luisiana**: New Orleans	1 85
	Luisiana: Altri uffizi	2 10
	Minnesota: Duluth, Minneapolis, St-Paul, South St-Paul Stock Yard, Winona	1 85
	Minnesota: Altri uffizi	2 10
	Missouri: St-Louis	1 85
	Missouri: Altri uffizi	2 10
	New Jersey: Hoboken, Jersey City	1 55
	New Jersey: Altri uffizi	1 75
	New York (2), Annadale, Arrochar, Arverne, Bartow, Bath Beach, Baychester, Bay Ridge, Broad Channel, Brooklin, Bushwick Junction, City Island, College, Point, Coney Island, Corona, Elmhurst, Far Rockaway, Flatbush, Flushing, Fort Hamilton, Governor's Island, Green Ridge, Jamaica, Long Island City, Manhattan Beach, New Brighton, New Dorp, Port Richmond, Quarantine, Queens, Ravenswood, Richmond Hill, Rockaway Beach, Seaside, Sheepshead Bay, St-George, Stapleton, Tompkinsville, Tottenville, Van Cortlandt, Van Nest, West Chester, West New Brigton, Whitestone, Woodlawn, Woodside, Yonkers	1 55
	Altri uffizi	1 75

(1) La tassa indicata è comune a tutte le vie transatlantiche del Nord: *Anglo, Française* (o *P Q*), *Commercial, Direct Cable, Western Union e Emden Azzorre.*

(2) Gli uffizi seguenti, che non figurano nella Nomenclatura ufficiale, sono succursali dell'uffizio di New York e sono soggetti egualmente alla tassa di L. 1.55: Astoria, Carmansville, Fordam Heights, Greenpoint, Harlem, Highbridge, Hunters Point (Long Island City), Kingsbridge, Melrose New-York City, Morrisania, Mott Aven, Port Morris, Ravenswood, Riverdale, Spuyten Duyvil, Tremont, Williamsbridge, Williamsburg.

TELEGRAFI

(Vedi le *Avvertenze* a pag. 164).

(SPECCHIO *II*)

Segue REGIME EXTRA EUROPEO

AMERICA CENTRALE.

	PAESI DI DESTINAZIONE	Tassa per ciascuna parola (1)
		L. cent.
Indie occidentali — Isole	Isola di **Cuba**: Avana (La Havane)	2 40
	Isola di **Cuba**: Altri uffizi	2 60
	Antigua	5 75
	Barbade	6 25
	Curaçao	8 70
	Dominica	5 50
	Giamaica	4 05
	Grenada	6 15
	Guadalupa	6 75
	Haïti: Cap Haïtien, Port au Prince e Môle St-Nicola	7 —
	Haïti: Altri uffizi	9 60
	Mariegalante	6 75
	Martinica	6 75
	Porto Rico	5 50
	Repubblica Domenicana	8 40
	Saintes (iles de)	6 75
	St-Croix	6 85
	St-Kitt's (St-Cristophe)	6 15
	Santa Lucia	5 95
	St-Thomas	6 55
	St-Vincent	6 05
	Trinidad	6 65
	Turks Island (Iles Turques) India	4 05

	PAESI DI DESTINAZIONE	Tassa per ciascuna parola (1)
		L. cent.
Repubblica dell'America centrale	**Costarica** (2)	5 50
	Guatemala (2): San José	4 15
	Guatemala (2): Altri uffizi	1 50
	Honduras (2)	5 —
	Messico: Altar, Aripze, Banamichi, Chihuahua (City), Guaymas, Hermosillo, Matamoros (del Tamaulipas), Monterey, Sabinas, Saltillo, Sauz	2 20
	Messico: Coatzacoalcos, Messico (City), Salina Cruz, Vera Cruz (City)	2 80
	Messico: Altri uffizi	2 90
	Nicaragua (2): St-Juan del Sur	5 20
	Nicaragua (2): Altri uffizi	5 50
	Panama (Istmo di) (2)	6 55
	Salvador (2): Libertad	4 70
	Salvador (2): Altri uffizi	5

(1) La tassa indicata è comune a tutte le vie transatlantiche del Nord: *Anglo, Française* (o *P Q*), *Commercial, Direct Cable, Western Union e Emden Azzorre.*

(2) I telegrammi per gli uffizi della Costarica, del Guatemala (eccettuato San Josè), dell'Honduras, del Nicaragua, del Panama (eccettuato Colon Panama), e del Salvador (eccettuato la Libertad) sono da accettarsi a rischio dei mittenti.

TELEGRAFI

(Vedi le *Avvertenze* a pag. 164).

Segue REGIME EXTRA-EUROPEO

AMERICA DEL SUD.

(SPECCHIO *F*)

PAESI DI DESTINAZIONE	Tassa per ciascuna parola
	L. cent.
Argentina (Repubblica) (1)	1 95
Bolivia (2) (4)	7 35
Brasile — Pernambuco (2)	4 05
Brasile — Regione dell'Amazzone (1) (4) 1ª zona	5 75
Brasile — Regione dell'Amazzone (1) (4) 2ª zona	6 75
Chili (2) (5) — Altri uffizi (6)	4 75
Colombia (Repubblica di) (3) (4) — Buenaventura	7 35
Equatore (3) (4) — Altri uffizi	7 50
Venezuela (3) (4) — Barcellona, Cumana, Carupano, Higuerote, Maracaibo, Porto la Mare, Puerto Cabello	9 80
Altri uffizi	9 25

(1) **La tassa** indicata è per la via *Francia-Teneriffa-Noronha* o *Via Talisman*.
(2) **La tassa** indicata è comune alle vie *Francia-Teneriffa-Noronha, Fernando-Madera-Madera-Para* o *Western Union*, o *Emden-Azzorre*.
(3) **La tassa** indicata è comune a tutte le vie transatlantiche del Nord: *Anglo, Francese* o *Western Union*, o *Emden-Azzorre*.
(4) I telegrammi per gli uffizi della Bolivia, dell'Equatore (eccettuati Guayaquil e Santa Elena), della Repubblica di Columbia (eccettuato Buenaventura) e del Venezuela (eccettuati Caracas, Coro, La Guaira, Maracaibo e Puerto Cabello) sono da accettarsi a rischio dei mittenti.
(5) Ai telegrammi diretti a Punta Arenas si applicano le tasse dell'Argentina.

Avvertenze.

Nell'importo totale di ciascun telegramma, la frazione di lira inferiore a 5 centesimi è computata per 5 centesimi. — Gli uffizi non sono tenuti a dare il resto che per le frazioni di lira: perciò il pubblico è pregato di presentarsi allo sportello dell'accettazione dei telegrammi col valore adeguato al pagamento da farsi.

Si richiama l'attenzione sulle note degli specchi G, H e I, relative all'ugualianza di tassa delle varie vie transatlantiche che i telegrammi possono seguire a scelta del mittente. L'indicazione della via può essere stampata sui moduli propri di ciascun mittente; non è soggetta a tassa e la sua trasmissione è obbligatoria per parte degli uffizi telegrafici.

E severamente proibito agli Impiegati telegrafici di variare l'indicazione di via apposta dai mittenti sui loro telegrammi, o di aggiungervene una se essi non l'hanno indicata, salvo nei casi previsti dalle note 6) dello specchio G; (1) e (2) dello specchio H; (1) dello specchio E.

SERVIZIO TELEFONICO GOVERNATIVO INTERCOMUNALE

Nell'elenco delle Vie pag. 7 e seguenti di questa Guida, carta rosso carne, facemmo precedere il segno ☎ del telefono in tutte quelle case in cui vi è impianto telefonico e nell'Indice Nominativo, carta gialla, agli *Abbonati al Telefono* segnammo il numero in caratter nero.

POSTE TELEFONICHE A PAGAMENTO

Entro cinta: Cent. 10; fuori cinta: Cent. 20; nei comuni contigui: Cent. 30.

...llo di scrittura, Fino D., annesso all'Ufficio centrale delle RR. Poste, via Principe Amedeo 10.
...ori Alessandro, edicola presso la Stazione di Porta Nuova (lato arrivi).
... Telefonica Alta Italia, galleria Nazionale.

CASSETTE TELEFONICHE

dipendenti dall'Ufficio di Polizia Municipale e ad esclusivo servizio delle Guardie.

...ur. S. Paolo, presso il casotto del Dazio.
» *Vanchiglia*, presso casa Daziaria.
...rgo Aurora, accanto all'ingresso delle Scuole.
» *Crocetta*, accanto alla Chiesa Parrocchiale.
» *Po*, nella camera dei sommersi
...rso Dante, v. Nizza, ang c. Dante.
» *Principe Oddone*, ang v. Cottolengo.
...Piazza Carlo Em. II, ang. v. Accad. Albertina.
» *Madama Cristina*, presso il n. 2.
» *Nizza*, ultimo pilastro a giorno del lavatoio.
» *S. Martino*, palazzo del Dock, terzo pilastro a sinistra.
...rad. Lanzo, (Camello), isolato 84.
» *Stupinigi*, cascina detta delle Corse.
...eatro Alfieri, accanto al teatro, p. Solferino 2.
» *Carignano*, accanto al teatro, p. Carignano.
» *Gianduia*, di fronte al teatro, accanto alle scuole, v. Principe Amedeo 19.
» *Gerbino*, v. Maria Vitt. ang v. Plana
Regio, p. Castello, accanto all'ingresso del Custode.
49. *Teatro Rossini*, nel pilastro nanti il teatro, v. Po.
20. » *Scribe*, vic. Benevello ang. v. Zecca 29.
21. » *Torinese*, accanto all'entrata.
22. » *Vittorio*, accanto al teatro, v. Rossini.
23. *Via Cernaia*, accanto alla Caserma.
24. » *Cigna*, ang. v. Cottolengo.
25. » *del Deposito*, accanto all'ingresso della chiesa del SS. Sudario.
26. » *Madama Cristina*, ang. c. Raffaello.
27. » *Pisa*, ang. v. Catania.
28. » *Principi d'Acaia*, accanto al n. 2.
29. » *Saluzzo*, presso il n. 20.
30 » *S Donato*, ang. v. Vagnone.
34. *Corso Duca di Genova*, casa eredi Antonino, corso Re Umberto.
32 *Via S Giulia*, v. Balbo, contro la chiesa.
33. » *Volta*, ang. v. S. Quintino, casa municipale
34. *Regio Parco*, accanto l'ingresso della farmacia.
35. *Santa Margherita*, attigua alla scuola.
36. *Reaglie*, attiguo alla scuola, strada di Chieri 462
37. *Superga*, a destra dell'ingresso della Basilica

TASSA DELLE COMUNICAZIONI PER L'ITALIA

Durata della conversazione: **Minuti 3.**

Da Torino per

Asso	L. 4.75	Como	L. 4.50	Livorno	L. 4.50	Roma	L. 2 —
Asti	» 0.50	Cuneo	» 0.50	Melegnano	» 1.50	Saronno	» 1.50
Alessandria	» 0.50	Erba	» 1 75	Merate	» 4.50	Savona	» 4 —
Bergamo	» 1 —	Gallarate	» 1 50	Milano	» 1 —	Sondrio	» 2 —
Biella	» 0.50	Gazzaniga	» 1 —	Monza	» 1.50	Spezia	1.50
Brescia	» 2 —	Genova	» 1 —	Novara	0.50	Treviglio	» 1.50
Busto Arsizio	» 1.50	Laveno	» 1.50	Pavia	1.50	Turbigo	» 1.50
Carate	» 1.50	Lecco	1.50	Pinerolo	0.50	Valle Seriana	2 —
Castellanza	1.50	Legnano	» 1.50	Pisa	» 1.50	Varese	1.50
Crema	» 1.50	Lodi	» 1.50	Robbio	» 1.50	Vercelli	» 0 50
						Vimercate	1.50

TASSA DELLE COMUNICAZIONI CON LA FRANCIA

1ª **Zona francese.** — *Dipartimenti:* Ain, Ardèches, Basses-Alpes, Hautes-Alpes, Alpes-Maritimes, ...ches-du-Rhône, Doubs, Drôme, Isère, Jura, Loire, Rhône, Haute-Saône (compresovi il territorio di ...fort), Saône-et-Loire, Savoie, Haute-Savoie, Var et Vaucluse.

2ª **Zona francese.** — *Dipartimenti:* Aisne, Allier, Ardennes, Ariège, Aube, Aude, Aveyron, Cantal, ... Corrèze, Côte-d'Or, Creuse, Dordogne, Eure-et-Loire, Gard, Haute-Garonne, Gers, Hérault, Indre, ...-et-Loire, Loire-et-Cher, Loiret, Haute-Loire, Lot, Lot-et-Garonne, Lozère, Marne, Haute-Marne, ...se, Meurthe-et-Moselle, Nièvre, Puy-de-Dôme, Pyrénées-Orientales, Seine, Seine-et-Marne, Seine-et-Oise, ... Tarn-et-Garonne, Haute-Vienne, Vienne, Vosges-et-Yonne.

3ª **Zona francese.** — *Dipartimenti:* Calvados, Charente, Charente-Inférieure, Côtes-du-Nord, Eure, ...sterre, Gironde, Ille-et-Vilaine, Landes, Loire-Inférieure, Maine-et-Loire, Manche, Majenne, Morbihan, ... Oise, Orne, Pas-de-Calais, Basses-Pyrénées, Hautes-Pyrénées, Sarthe, Seine-Inférieure, Deux-Sevres, ...ne, Vendée-et-Vienne.

Zona italiana con 1ª Zona francese L. 3; con 2ª Zona franc. L. 3,50; con 3ª Zona franc. L. 4,50.

NB. Per le comunic. scambiate fra le 9,51 e le 18,51 (d'Estate) e le 19,51 (d'Inverno) le tasse sono ridotte ai 3/5.

... di notte: 1ª Zona francese L. 1,80; 2ª Zona francese L. 2,10; 3ª Zona francese L. 2,70.

Zona italiana. — Torino, Milano, Bergamo, Novara.

...nea Telegrafica-telefonica Torino-Vercelli col sistema Bruné-Turchi tassa L. 0,50 per tre minuti

TRAMVIE ELETTRICHE

(Società, linee, lunghezza, prezzi e colori).

Le Società che esercitano le linee tramviarie sono tre: la Società Anonima dei Tramways di Torino, la Società Torinese di Tramways e Ferrovie Economiche e la Società Anonima di Elettricità Alta Italia

Società Anonima dei Tramways di Torino e Società Torinese di Tramways e Ferrovie Economiche.

Direzione comune: corso Regina Margherita 114 - Stazione elettr.: via Pisa 24, rimesse via Trana 8, corso Casale e Barriera di Nizza.

Prezzi d'abbonamento: Un anno L. 130, nove mesi L. 100, sei mesi L. 75, tre mesi L. 45, un mese L. 20. — *Abbonamenti mensili;* Una linea L. 40, due linee L. 45.

Avvertenze. — Il prezzo delle corse varia secondo la lunghezza delle linee, alcune delle quali sono divise in sezioni; per ogni linea indichiamo il prezzo del percorso intero e delle singole sezioni

Col biglietto di corrispondenza da cent. 15 si possono percorrere due tratti di linee diverse; questi biglietti non sono valevoli che per un'ora, però dopo le ore 20 sono valevoli fino al termine del servizio. Questi biglietti non servono per il ritorno sulla medesima linea.

Le corse del mattino si pagano cent. 5 fino alle ore 8 a partire dal 16 marzo fino al 15 novembre; alle 9 dal 16 novembre al 15 marzo.

Barriera di Lanzo-Barriera di Orbassano. — Strada di Lanzo, corso Emilia, via Ponte Mosca, piazza Emanuele Filiberto, via Milano, piazza e via Palazzo di Città, p. Castello, v. Roma, p. S. Carlo, segue via Roma, p. Carlo Felice, v. Sacchi, corsi Duca di Genova, Re Umberto, Peschiera, Crocetta, barr. d'Orbassano. — Lunghezza: metri 6100 circa. — Prezzi: tutto il percorso cent. 15; dalla Crocetta alla stazione della ferrovia Torino-Ciriè-Lanzo cent. 10; dalla Barriera di Lanzo a via Sacchi, cent. 10. — Segnali: tabella e fanali verdi.

Barriera di Nizza-Piazza Castello. — Vie Nizza, Lagrange, Accad. delle Scienze, p. Castello. — Lunghezza: m. 3430 circa. — Prezzo: cent. 10 l'intero percorso. — Segnali: tabella e fanali rossi.

Barriera di Nizza-Piazza Emanuele Filiberto. — Barr. di Nizza, v. Mad. Cristina, v. Accad. Albertina, p. Carlo Emanuele II, segue v. Accad. Albertina, v. Rossini corsi S. Maurizio, Regina Margherita, piazza Emanuele Filiberto — Lunghezza: metri 4560 — Prezzo: cent. 10. — Segnali: tabella gialla e fanali bianchi.

Barriera di Piacenza-Barriera del Martinetto, con prolungamento dalla p. Gran Madre di Dio al Dazio Villa della Regina. — Barr. di Piacenza, via Moncalieri, p. Gran Madre di Dio, v. Po, p. Castello, v. Garibaldi, p. Statuto, v. S. Donato, barr. del Martinetto e viceversa. — Lunghezza: m. 5440 circa. — Prezzi: tutto il percorso cent. 15; dalla barr. di Piacenza alla p. Statuto cent 10; dalla barr. del Martinetto alla p. Gran Madre di Dio cent. 10. — Segnali: tabella e fanali rossi.

Barriera di Casale-Porta Nuova. — Ponte e c. Regina Margherita, via Vanchiglia, piazza Vittorio Emanuele I, vie Princ. Amedeo, Accad. delle Scienze, Lagrange, piazza Carlo Felice. — Lunghezza: metri 3300 circa. — Prezzo: cent. 10. — Segnali: tabella e fanali verdi.

Ospedale Umberto I-Piazza Emanuele Filiberto. — Ospedale Umberto I, stradale di Stupinigi, vie S. Secondo, Arsenale, corsi Oporto, Re Umberto, piazze Solferino, Venezia, corso Siccardi, via Consolata, corso Regina Margherita, piazza Emanuele Filiberto. — Lunghezza: m. 3820 circa. — Prezzo: cent. 10. — Segnali: tabella e fanali verdi.

Borgo San Salvario-Piazza Emanuele Filiberto. — Corso Valentino, vie Ormea, Berthollet, Nizza, corso Vittorio Emanuele II, piazza Carlo Felice, v. Venti Sett. corso Regina Margherita piazza Eman. Filiberto. — Lunghezza: m. 3280 circa. — Prezzo: cent. 10. — Segnali: tabella e fanali verdi.

Barriera di Casale-Ospedale Amedeo di Savoia. — Barriera di Casale, c. Regina Margherita, p. Eman. Filiberto, segue quindi il c. Reg. Margherita fino all'Ospedale Amedeo di Savoia. — Lunghezza: metri 4635 circa. — Prezzi: tutto il percorso cent 15, dalla barr. di Casale al rondò Valdocco cent 10, dalla v. Rossini all'Ospedale Amedeo di Savoia cent 10. — Segnali: tabella bianca e fanali rossi.

Valentino (Circolare). — Ponte in Ferro, Valentino, c. Valentino, via Nizza, c. Vittorio Emanuele II, v. Arsenale, c. Oporto, Re Umberto, p. Solferino, p Venezia, corso Siccardi, v. Consolata, c. Regina Margherita, p Eman. Filiberto, v. Venti Settembre, v. Barbaroux, v. Pietro Micca, p. Castello, v. Lagrange, v. Mazzini, c. Cairoli, Ponte in Ferro. — Lunghezza: metri 7550 circa. — Tutto il percorso, cent. 15; cent. 10 per il percorso di due sezioni. Le sezioni hanno termine rispettivamente nei punti seguenti: p. Em Filiberto, p. Bodoni, Castello del Valentino, c. Oporto. — Segnali: tabella e fanali bianchi.

orso Vinzaglio. — Barriera e stradale di Francia, p. Statuto, v. Garibaldi, p. Castello, v. Roma, p. S. Carlo, segue via Roma, piazza Carlo Felice, c. Vittorio Em. II, c. Vinzaglio, v. Cernaia, piazza e corso S. Martino, p. Statuto, v. Cibrario e Ospedale Maria Vittoria e viceversa. — Lunghezza: metri 6950. — Prezzi: percorso intero cent. 15; dalla barr. di Francia al monumento di Vitt. Eman. Il passando per p. Castello e p. Carlo Felice cent. 10, dall'Ospedale Maria Vittoria alla p. Castello passando per p. Carlo Felice cent. 10 — Segnali: tabella e fanali bianchi.

Piazza Emanuele Filiberto-Foro Boario — Corsi Vittorio Emanuele II, Vinzaglio, Oporto, via Venti Settembre, corso Regina Margherita, piazza Emanuele Filiberto e viceversa. — Lunghezza: metri 3720 circa. — Prezzo: cent. 10. — Segnali: tabella e fanali rossi.

Barriera di Milano-Ponte Isabella. — Ponte Isabella, corsi Dante, Massimo d'Azeglio, Raffaello, via Madama Cristina, corso Vittorio Emanuele II, piazza Carlo Felice, v. Roma, p. S. Carlo, segue via Roma, p. Castello, via e piazza Palazzo di Città, v. Milano, p. Eman. Filiberto, via Ponte Mosca, corsi Emilia e Vercelli, barriera di Milano. — Lunghezza: metri 6350, divisa in due sezioni. — Prezzo: cent. 15 tutto il percorso; cent. 10 dalla Barriera di Milano al corso Valentino o dal ponte Isabella alla stazione della ferrovia Torino-Ciriè-Lanzo. — Segnali: tabella bleu e fanali rossi.

Barriera di Casale-Porta Susa. — Piazza San Martino, vie Cernaia, Santa Teresa, piazza San Carlo, via Maria Vittoria, piazza Carlo Emanuele II, segue via Maria Vittoria, v. Bonafous, piazza e ponte Vitt. Em. I, p. Gran Madre di Dio, c. Casale, barriera di Casale. — Lunghezza: metri 3700 circa. — Prezzo: cent 10 tutto il percorso. — Segnali: tabella bleu chiaro, fanali rossi.

Viali (Circolare). — Piazza Statuto, corsi Princ. Eugenio, Reg. Margherita, San Maurizio, via Bava, piazza Vittorio Emanuele I, via Bonafous, corsi Cairoli, Vittorio Em. II, Re Umberto, p. Solferino, via Cernaia, piazza e corso S. Martino, piazza Statuto. — Lunghezza: metri 7300 circa. — Prezzo: cent. 10 ogni due sezioni; cent. 15 per tre sezioni; cent. 20 per tutto il percorso. Le sezioni hanno termine rispettivamente alle stazioni Porta Nuova e nelle piazze Statuto, Emanuele Filiberto, Vittorio Emanuele I. — Segnali: tabella rossa, fanali verdi.

Società Anonima Elettricità Alta Italia

Sede: v. Arsenale 21 - Direzione Esercizio Tramvie e Rimessa: c. Reg. Margherita 12-14.

Centrale elettrica: v. Bologna 32.

Prezzi d'abbonamento: Un anno L. 90, sei mesi L. 50, tre mesi L. 28, un mese L. 10 — *Abbonamenti mensili* per una linea L. 5.

Avvertenze. — Il prezzo delle corse varia secondo la lunghezza delle linee, alcune delle quali sono divise in sezioni; per ogni linea indichiamo il prezzo del percorso intero e delle singole sezioni.

Col biglietto di corrispondenza da cent. 15 si possono percorrere due tratti di linee diverse: questi biglietti non sono valevoli che per un'ora, però dopo le ore 20 sono valevoli fino al termine del servizi. Questi biglietti non servono per il ritorno sulla medesima linea.

Le corse del mattino si pagano cent. 5 fino alle ore 8 coll'orario estivo; alle ore 9 coll'orario invernale.

Cavalcavia. — Piazza Castello, vie Carlo Alberto, Cavour, S. Massimo, corsi Vittorio Emanuele II, Massimo d'Azeglio, via Valperga Caluso, Cavalcavia, corsi Sommeiller, Peschiera (piazza d'Armi), corso Siccardi, piazza Vittorio Eman II, c. Siccardi, v. Giannone, piazza Solferino, via Pietro Micca, piazza Castello e viceversa. — Lunghezza: metri 6648. — Prezzo: cent. 15 l'intero percorso; cent. 10 percorso di quattro sezioni. — Segnali: cartello con cerchio rosso in campo bianco e fanali rossi.

Barriera di Nizza-Barriera di Lanzo-Madonna di Campagna. — Barriera di Nizza, vie Nizza, Cellini, Ormea, corsi Dante, Massimo d'Azeglio, Vitt. Em. II, vie S. Massimo Cavour, Arcivescovado, Arsenale, Alfieri, piazza Solferino, via Giannone, corso Siccardi, via Bertola, piazza S. Martino (Stazione Porta Susa), corso S. Martino, piazza Statuto, corso Principe Oddone, barriera di Lanzo (Stazione Dora), strada provinciale di Lanzo, viale della Madonna di Campagna e viceversa. — Lunghezza: metri 9440. — Il percorso della linea è diviso in 4 sezioni: Barriera di Nizza, corso Valentino — corso Valentino, piazza Solferino — piazza Solferino, barriera di Lanzo — barriera di Lanzo, Madonna di Campagna. — Prezzo: cent. 20 l'intero percorso; cent. 15 percorso di 3 sezioni consecutive; cent. 10 percorso di 2 sezioni consecutive. — Segnali: per le vetture facenti servizio tra la barriera di Nizza e la barriera di Lanzo: cartello con un **V** bleu chiaro in campo bianco e fanali verdi. Per le vetture facenti servizio tra la barriera di Nizza e la Madonna di Campagna: cartello con un **M** bleu chiaro in campo bianco e fanali verdi.

Porta Susa-Ponte Regina Margherita. — Barriera di Casale, ponte e corso Regina Margherita, via Napione, corso S. Maurizio, via della Zecca, piazza Castello, via Pietro Micca, piazza Solferino, via Giannone, corso Siccardi, via Bertola, piazza S. Martino, Stazione Porta Susa e viceversa. — Lunghezza: m. 4175. — Prezzo cent. 10. — Segnali: cartello con fascia obliqua gialla in campo bianco e fanali bianchi.

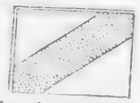

Monumento della Crimea-Piazza Emanuele Filiberto. — Corso Vitt. Em. II (oltre Po), c. Vittorio Eman II, via S. Massimo, via Montebello, corso Regina Margherita, piazza Emanuele Filiberto (Porta Palazzo) e viceversa. — Lunghezza: m. 2835. — Prezzo: cent. 10. — Segnali: cartello con fiamma verde in campo bianco a fanali bianchi.

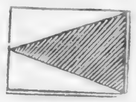

Barriera di S. Paolo-Ponte Reg. Margherita. — Barriera di S. Paolo, via Principi d'Acaja, corso Vittorio Emanuele II, piazza Carlo Felice, segue corso Vittorio Emanuele II, via Carlo Alberto, via dell'Ospedale, via Lungo Po, piazza Vittorio Emanuele I, via Napione, corso Regina Margherita, ponte Regina Margherita, barriera di Casale e viceversa. — Lunghezza: metri 5630 — Segnali: cartello a striscie orizzontali giallo-bianco e verde; fanali verdi.

Piazza Castello-Cimitero. — Piazza Castello, via della Zecca, via Montebello, corso Regina Margherita, ponte Rossini, via Reggio, via Catania, piazzale del Cimitero e viceversa. — Lunghezza: metri 2115 — Prezzo cent. 10. — Segnali: cartello con croce diagonale verde in campo bianco e fanali verdi.

Per le Amministrazioni delle due Società delle Tramvie elettriche vedi l'*Indice delle Materie.*

OMNIBUS, FERROVIE E TRAMVIE A VAPORE PEI DINTORNI.

Stazioni di partenza.

Abbadia di Stura, Tramvia, piazza Emanuele Filiberto
Agliè, Tramvia, piazza Emanuele Filiberto.
Alpignano, Ferrovia Rivoli (*Omnibus* per) e Tramvia di Pianezza (*Omnibus* per).
Altessano, Tramvia, p. Em. Filiberto
Andezeno di Chieri, *Omnibus*, via Po 10.
Avigliana, Ferrovia Rivoli (*Omnibus* per).
Beinasco, Tramvia, via Sacchi.
Bertoulla, Tramvia, p. Eman. Filiberto.
Borgata Leumann, Ferrovia, p. Statuto.
Bosconero, Tramvia, p. Em. Filiberto.
Brusasco, Tramvia, piazza Castello
Cambiano, Tramvia, piazza Castello.
Carignano, Tramvia, via Nizza.
Carmagnola, Tramvia, via Nizza.
Castellamonte, Tramvia, p Eman. Filib.
Castelnuovo d'Asti, *Omnibus*, in corrispondenza colla Ferrovia di Chieri.
Castiglione, Tramvia, piazza Castello.
Cavagnolo, Tramvia, piazza Castello.
Cavoretto, Tramvia, piazza Castello.
Chieri, *Omnibus*, Stabilimento Savio, via Po 10 e Ferrovia Mediterranea.
Chivasso, Tramvia, piazza Castello, e Ferrovia Mediterranea.
Cirié, Ferrovia, via Ponte Mosca 13.
Coazze, Tramvia, via Sacchi, e *Omnibus*
Collegno, Tramvia, via Cibrario.
Cuneo, Tramvia, via Nizza, e Ferrovia Mediterranea.
Cumiana, Tramvia, via Sacchi.
Cuorgnè, Tramvia, p. Emanuele Filiberto e Ferrovia Canavese e Mediterranea.
Druent, Tramvia, p. Emanuele Filiberto.
Feletto, piazza Emanuele Filiberto.
Frazione Regina Margherita, Ferrovia, piazza Statuto.
Gassino, Tramvia, piazza Castello.
Gerbido, Tramvia, via Sacchi.
Giaveno, Tramvia, via Sacchi.
Grugliasco, Ferrovia, piazza Statuto.
La Loggia, Tramvia, via Nizza 1.
Lanzo, Ferrovia, via Ponte Mosca 13.
Leyni, Tramvia, p. Emanuele Filiberto
Lingotto, Tramvia, via Nizza 1
Lucento, Tramvia, via Cibrario.
Madonna del Pilone, Tramvia, p. Castello.
Madonna di Campagna, Ferrovia, via Ponte Mosca 13.
Moncalieri, Tramvia, piazza Castello.
Orbassano, Tramvia, via Sacchi.
Pianezza, Tramvia, via Cibrario.
Pinerolo, Tramvia, via Sacchi, e Ferrovia Mediterranea.
Pino Torinese, *Omnibus*, via Po 10.
Piobesi, Tramvia, via Sacchi.
Piossasco, Tramvia, via Sacchi.
Poirino, Tramvia, piazza Castello.
Ponte Barra, Tramvia, piazza Castello.
Pozzo Strada, Ferrovia, piazza Statuto.
Reaglie, *Omnibus*, via Po 10.
Regio Parco, *Omnibus*, piazza Emanuele Filiberto, *Caffè dell'Opinione*, più volte al giorno e Tramvia di Settimo.
Rivalta, Tramvia, via Sacchi, e *Omnibus*.
Rivara, Tramvia, p. Emanuele Filiberto.
Rivarolo, Tramvia, p. Em. Filiberto.
Rivoli, Ferrovia, piazza Statuto.
Saluzzo, Tramvia, v. Nizza, e Ferrovia Mediterranea.
Sambuy, Tramvia, piazza Castello.
S. Benigno, Tramvia, p. Em. Filiberto.
S. Giorgio Canavese, Tram, p. Em. Filiberto.
S. Mauro, Tramvia, piazza Castello.
Settimo Torinese, Tramvia, p. Emanuele Filiberto, e Ferrovia del Canavese e Mediterranea.
Superga, Tramvia, piazza Castello, con coincidenza funicolare.
Stupinigi, Tramvia, via Sacchi.
Tesoriera, Tramvia, piazza Statuto e Ferrovia di Rivoli.
Trana, Tramvia, via Sacchi.
Trofarello, Tramvia, piazza Castello.
Venaria, Tramvia, piazza Em. Filiberto.
Villa Cristina, Tramvia, p. Em Filiberto.
Vinovo, Tramvia, v. Sacchi.
Volpiano, Tramvia, p. Em. Filiberto.
Volvera, Tramvia, via Sacchi, e *Omnibus*.

Viaggiatori!
NUOVA TARIFFA DEI BIGLIETTI FERROVIARI
da **TORINO** (Porta Nuova) per tutte le Stazioni di Ferrovie e Laghi d'Italia
andata in vigore il 10 Settembre 1900
a termine delle Istruzioni (n. 80) della Direzione Gen. delle Ferrovie del Mediterraneo (17 Agosto 1900).
Prezzo L. **2.**
Presso le Librerie G. B. PARAVIA e C.

BARRIERE DAZIARIE COMUNALI

DI TORINO

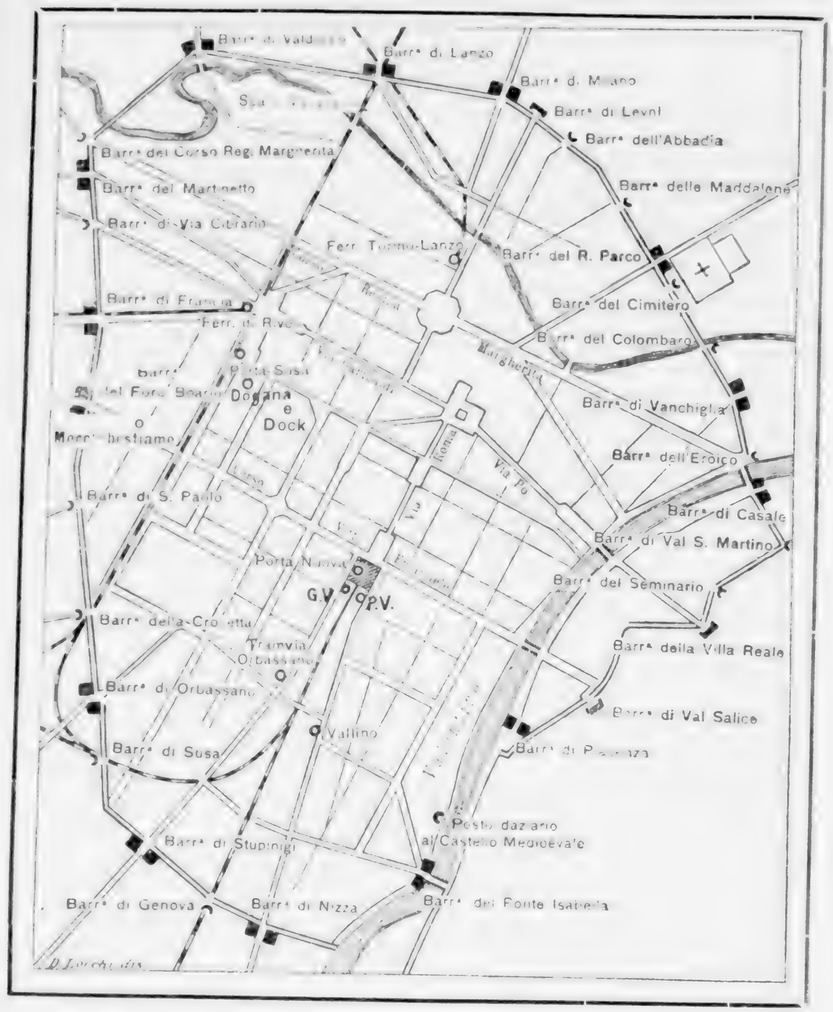

■ ■ BARRIERE DAZIARIE con Uffici principali;

▬ BARACCONI DI SORVEGLIANZA per lo sdaziamento di generi minuti o provenienti dalla collina;

◠ POSTI DI SORVEGLIANZA in cui non è permesso lo sdaziamento;

○ UFFICI DAZIARI interni.

TARIFFE DAZIARIE

Estratto delle Istruzioni per l'Esercizio del Dazio.

CAPO I. Disposizioni Generali.

ART. 1. *Generi soggetti a dazio.*

...no soggetti al pagamento dei diritti daziari tutti ...eri compresi nelle tariffe approvate dal Consiglio ...ale, e quelli indicati nelle tariffe medesime, ...e producono nell'interno dell'ambito daziario. ...ssun genere tariffato può essere introdotto ...la linea senza il relativo documento rilasciato ...competente Ufficio daziario.

ART. 2. *Linea daziaria.*

...a linea daziaria è formata da un muro di ..., e, dove questo manca, è indicata con pali ...nti l'iscrizione: *Linea daziaria.*

...lle mura, caseggiati od altro, che formano la ...a daziaria, è vietato di fare aperture, di sca... acquedotti, che passino sotto la linea stessa, ...mmeggiare o smuovere le barriere ed i segnali, ...ppoggiarvi qualsiasi oggetto, che ne faciliti ...alata, e di introdursi nei fossati, ecc., senza ...rmesso dell'Autorità daziaria. È del pari vie... chicchessia di passeggiare o soffermarsi sugli ...dini interni di ronda lungo il muro di cinta.

ART. 3. *Zona esterna di sorveglianza.*

...orno alla linea daziaria e fino alla distanza di 25 ..., è stabilita una zona esterna di sorveglianza, ...la quale è vietato, senza il permesso delle Autorità governativa e comunale, fare costruzioni, pian... rialzamenti e simili opere, che possano age... le frodi e rendere difficile la sorveglianza. ...vietato del pari depositarvi od ammassarvi ...i senza il permesso dell'Autorità daziaria, ri...sato sulla domanda in iscritto della parte in...essata: ad eccezione dei prodotti del suolo, an... provenienti da terreni situati fuori della ...daziaria, quando l'edificio pel deposito o ...massamento dei prodotti ed i terreni donde ...provengono appartengono allo stesso proprie...o fittaiuolo.

...ò essere ricusato il permesso a chi fu con...nato per frode, e non è accordato quando per ...costanze locali siavi fondamento a supporre ...depositi tendano ad agevolare l'introduzione ...frode di merci nella cinta daziaria.

ART. 4. *Uffici d'ingresso.*

...i Uffici per le dichiarazioni e per il paga...to delle tasse sono:

...a) Le *barriere* di Nizza, Stupinigi, Orbassano, ... Boario, Francia, Martinetto, Valdocco o ...hina, Lanzo, Milano, R. Parco (*già Camposanto*), ...biglia, Casale, Piacenza, Ponte Princ. Isabella;

...b) Il Mercato del bestiame, per lo sdaziamento ...animali e delle carni;

...c) Il Dock;

...d) *Gli Scali ferroviari* di Porta Nuova, gr. e p. v., ...rco, del Vallino, di Porta Susa, di Rivoli, di Cirie ...us d'Orbassano.

...e) I *Baracconi* di Villa Reale, Val Salice ed ...o di Borgo Po pei generi provenienti dalla collina; ed i *Baracconi* di Leyni e di via Cibrario, pei generi che provengono colle tramvie di Volpiano, Pianezza, Venaria e Druent.

Agli sbocchi di strade e comunicazioni minori (*Eroico, Colombaro, Maddalene* (già del *Parco*), *Abbadia, Corso Regina Margherita, S. Paolo, Crocetta, Susa, Seminario e S. Martino*) vi sono *Baracconi di vigilanza*, i quali sono autorizzati a lasciar entrare i generi non soggetti a dazio, e dirigono gli altri per la strada di circonvallazione all'Ufficio più vicino. L'Amministrazione municipale ha sempre diritto, secondo le circostanze, di chiudere taluno di questi passaggi nelle ore notturne.

In ogni Ufficio sono esposti in luogo visibile l'orario, la tariffa ed il regolamento con tutte le variazioni avvenute.

Sopra la porta esteriore degli Uffici è posta l'iscrizione « *Ufficio del dazio di consumo* ».

CAPO II. Sdaziamento.

ART. 5. *Introduzioni e dichiarazioni.*

Entrando nella linea daziaria si deve dichiarare al Servizio se e quali generi, soggetti a dazio, si portino e se siano destinati per consumo, per transito, per deposito o per temporanea importazione.

I veicoli e le barche devono, al passaggio della linea daziaria, fermarsi ed attendere, per procedere oltre, il permesso degli agenti.

Questi, fatte le debite richieste, possono visitare le vetture pubbliche e particolari, i carri ed ogni altro mezzo di trasporto, per assicurarsi dell'esattezza della fatta dichiarazione.

Sono esenti da visita gli equipaggi reali, quelli degli agenti diplomatici e del loro seguito.

I generi soggetti a dazio devono essere presentati ad uno degli Uffici indicati dall'art. 4: quelli presentati ai Baracconi di Villa Reale e Val Salice sono accompagnati dal Servizio all'Ufficio del Borgo Po, salvochè trattisi di generi di poca entità, nel quale caso il dazio si riscuote dagli agenti di servizio agli anzidetti Baracconi.

Di regola, le introduzioni possono farsi soltanto durante l'orario annesso alla Tariffa, capo V; si fa eccezione per i piccoli sdaziamenti, pei quali devono osservarsi le disposizioni dell'art. 6.

ART. 6. *Piccoli sdaziamenti.*

Sono permessi piccoli sdaziamenti fuori orario, sino alla somma di lire due, dalle Barriere in cui vi sono Uffici di riscossione e dai due Baracconi di Val Salice e Villa Reale. In questo caso i capiposto sono autorizzati a rilasciare una bolletta provvisoria contro deposito dell'ammontare dei diritti.

ART. 7. *Verificazione dei generi.*

Fatta la dichiarazione, di cui all'art. 5, gli agenti daziari provvedono alla verificazione, usando le opportune cautele per non danneggiare le merci.

I contribuenti sono tenuti a prestare la neces-

saria cooperazione e devono esibire, a loro cura e spese, nell'Ufficio daziario le merci da verificare.

I colli devono essere tutti aperti, quando ciò sia giudicato necessario, per accertare l'esattezza della fatta dichiarazione, ed è autorizzato, quando occorra, l'uso degli *aghi* o *sonde*.

Il servizio daziario suggella col bollo d'ufficio le damigiane, che sono state aperte per la visita.

Quando non siavi sospetto di frode, la verificazione del peso e della qualità delle merci può essere eseguita per una parte solamente, in modo però da avere sufficiente prova dell'esattezza della fatta dichiarazione per la quantità intera.

ART. 8. *Visite a domicilio.*

In via di eccezione, e soltanto quando trattisi di carichi voluminosi e di difficile verificazione, può consentirsi la visita a domicilio sempre quando il Servizio lo permetta; in questo caso il proprietario o il conducente deve presentare dichiarazione scritta dei generi introdotti soggetti a dazio e pagarne anticipatamente il relativo importo, oltre il diritto di scorta stabilito all'articolo 486 della Tariffa.

ART. 9. *Visita dei bagagli.*

La visita dei bagagli ha luogo, di regola, quando per la loro forma o per altre speciali condizioni sorga dubbio che possano contenere generi soggetti a dazio.

Il bagaglio leggiero dei viaggiatori e tutto ciò che essi portano colle proprie mani è visitato soltanto quando si abbiano fondati sospetti di frode.

E' vietato di aprire forzatamente i bauli od altri recipienti chiusi a chiave senza il consenso del proprietario o del suo rappresentante.

ART. 10. *Ordine delle operazioni daziarie.*

Le operazioni daziarie vengono fatte secondo l'ordine della presentazione delle dichiarazioni.

Hanno la precedenza quelle che riguardano generi spettanti ai viaggiatori, ai corrieri, e son trasportati dai convogli delle strade ferrate e delle tramvie.

Sono sdaziati per i primi i pesci freschi, la selvaggina, il pollame, il burro, i funghi freschi e successivamente gli altri generi secondo la loro precedenza d'arrivo

ART. 11. *Stazioni ferroviarie.*

Pel regime daziario delle stazioni ferrov., si osservano le disposizioni dell'art. 46 del Regol. generale.

All'arrivo dei convogli si invigilano le uscite in modo da impedire ogni sottrazione di merci. I generi soggetti a tassa vengono scaricati e passati nei magazzini a ciò destinati per far luogo alle operazioni daziarie, a misura che vengono presentate le relative dichiarazioni.

Venendo sorpresi all'uscita dallo scalo generi colpiti da tassa non dichiarati o senza documento daziario, si ritengono in frode e sono sottoposti a contravvenzione.

ART. 12. *Tramvie.*

I convogli delle tramvie giungendo alle barriere daziarie devono fermarvisi per la visita ed attendere per procedere oltre l'avviso del capo-posto.

Pei generi che i viaggiatori portano seco, sempre quando il relativo importo sia inferiore a lire due, lo sdaziamento si fa mediante una bolletta speciale, che si rilascia dal capo-posto.

Il personale delle tramvie deve assistere nella visita gli agenti daziari e fornire loro le indicazioni che fossero necessarie.

ART. 13. *Pacchi postali.*

La riscossione dei dazi e le altre operazioni daziarie sui generi contenuti in pacchi postali sono di competenza degli Uffizi postali, con applicazione delle norme speciali stabilite dal Regolamento generale per la esecuzione del servizio postale, approvato con R. Decreto 2 luglio 1890, n. 6[illegible].

Per i pacchi postali trasportati dalle tramvie, dagli omnibus, il servizio daziario alle barriere si accerta soltanto che siano accompagnati dal relativo foglio o distinta dell'Ufficio postale e vi concordino nelle marche e nei numeri.

I pacchi postali, introdotti da privati, con destinazione all'Ufficio postale comprovata da regolare foglio di spedizione, vengono dall'Ufficio d'ingresso sottoposti a piombatura e vincolati con bolletta di transito, sulla quale sono riportate la qualità e quantità di merce risultanti da detto foglio di spedizione, e con deposito del dazio dovuto e se dichiarati non contenere generi soggetti a dazio, col deposito fisso di L. 2. L'Ufficio postale, riconosciuta l'integrità dei piombi, applica il proprio bollo sulla bolletta, ed i proprietari dei pacchi, riportandola all'Ufficio daziario d'ingresso, ricevono la restituzione del fatto deposito.

ART. 14. *Liquidazione del dazio.*

Il dazio si riscuote al momento della introduzione delle merci nel recinto daziario e in base al *peso*, *misura* o *numero*, secondo il dato regolatore della Tariffa.

Nella liquidazione dei diritti, le quantità minori della metà di un litro o di un chilogramma non sono calcolate; quelle uguali o superiori alla metà si computano come un intero.

ART. 15. *Assimilazioni alla tariffa.*

Le miscele di generi diversi soggetti tutti a dazio, sono tassate col dazio stabilito nella Tariffa per il genere predominante. Se alcuni dei generi, che entrano a formare la miscela, non sono compresi nella Tariffa, il dazio, secondo l'accertato criterio, è riscosso sulla sola parte dei generi tariffati.

ART. 16. *Peso.*

Le operazioni di pesamento, agli effetti del dazio, hanno per iscopo di ottenere il peso lordo, il netto legale o il netto reale.

Il peso lordo è quello che risulta dalla pesatura delle merci con tutti i recipienti e gli involti nei quali sono contenute.

Il peso netto legale si determina deducendo dal peso lordo la tara stabilita nella tabella delle tare legali annessa alla Tariffa.

Il peso netto reale è quello che risulta dopo tolti tutti i recipienti e involti.

ART. 17. *Tare.*

Per i generi presentati alla rinfusa il dazio si riscuote sulla loro quantità reale.

Per quelli che si sdaziano a peso, presentati in recipienti involti o caricati sopra veicoli, si deduce dal peso lordo la tara stabilita dalla Tariffa, capo III, però trattandosi di recipienti od involti non previsti dalla Tariffa, lo sdaziamento ha luogo sulla quantità reale.

Se il genere viene presentato in più recipienti portanti tare distinte, queste si devono detrarre separatamente l'una dall'altra.

Quando contemporaneamente si riscuotono diritti doganali e di dazio di consumo, la deduzione a titolo di tara fatta per quelli vale anche per questi.

a giudizio del Servizio od a richiesta del contribuente è però sempre ammesso lo sdaziamento a peso netto reale.

È ammessa altresì la tara reale dei carri e dei recipienti purchè risulti da bollo a fuoco applicato dal Servizio daziario, secondo le prescrizioni del Capo III delle presenti Istruzioni.

Per la tara non si computano le frazioni che non superano la meta.

ART. 18. *Misurazione dei liquidi.*

La quantità dei liquidi è accertata colla misurazione o col peso, secondo che viene determinato dalla tariffa.

La misurazione è fatta colla staza o *jauge:* e se richiesta dal contribuente, può anche farsi col denaro, purchè egli fornisca il fusto pel travaso e sia assoggetti al pagamento della tassa prescritta per le scorte a domicilio.

I fusti di forma irregolare o non suscettibili di essere pesati all'Ufficio d'ingresso, sono inviati all'Ufficio più vicino che sia in grado di eseguirne il collamento, percorrendo, se possibile, la strada di circonvallazione; nel caso contrario sono vincolati con bolla d'assicurazione, osservate le disposizioni del Capo III.

ART. 19. *Determinazione del grado alcoolico dei vini e dei vinelli.*

La determinazione del grado alcoolico dei vini e dei vinelli è fatta dagli Uffici d'ingresso a mezzo del *ebullioscopio*, ed il dazio relativo si liquida in base al risultato ottenuto.

Qualora il contribuente non accetti la determinazione fatta dall'Ufficio, si vincola il vino od il vinello con bolla di licenza con deposito del dazio liquidato secondo l'analisi, e si prelevano due campioni della capacità non minore di un quinto di litro caduno, da trasmettersi suggellati alla Direzione del dazio. Sul risultato della distillazione, fatta eseguire a cura della Direzione, l'Ufficio d'ingresso liquida poi il dazio effettivamente dovuto, e, quando ne sia il caso, restituisce, contro quietanza, il maggior deposito fatto.

Qualora dalla nuova analisi risulti confermato l'accertamento fatto dall'Ufficio, il contribuente è tenuto al pagamento della tassa d'analisi, a senso dell'art. 188 della Tariffa.

Per qualunque occorrenza di contestazione di questa seconda analisi, i reclami devono presentarsi negli otto giorni successivi, trascorsi i quali non sono più ammessi, nè si potrà impugnare la validità e la regolarità dell'eseguito esperimento.

ART. 20. *Sdaziamento di prodotti di delicato trattamento.*

Lo sdaziamento dei prodotti chimici e farmaceutici, ed in genere di qualsiasi altro prodotto di delicato trattamento o di notevole valore, deve eseguirsi alla presenza del destinatario della merce o di un suo mandatario speciale; in caso contrario l'Amministrazione non risponde dei danni eventuali, che ne potessero avvenire.

ART. 21. *Pagamento dei diritti.*

Il pagamento dei diritti deve farsi in moneta legale.

Appena liquidato e pagato il dazio, viene consegnata al contribuente la bolletta di pagamento, la quale deve conservarsi pel tempo in essa segnato per l'opportuno controllo.

La frazione minore di un centesimo è rilasciata a favore del contribuente

Nel termine di due anni dalla data della bolletta di sdaziamento l'Amministr. ha il diritto di reclamare dal contribuente il pagamento delle somme, che risultasse percette in meno del dovuto per errore di calcolo, o per inesatta applicazione della Tariffa.

Entro tale termine il contribuente ha pure il diritto di domandare il rimborso delle somme pagate in più. Le relative domande devono essere redatte su carta da bollo da cent. 60, e presentate alla Direzione del dazio, corredate dalla relativa bolletta originale di sdaziamento.

Questa bolletta deve essere unita agli atti giustificativi del rimborso ed al contribuente può essere rilasciato, se lo richieda, un certificato che ne tenga luogo.

ART. 22. *Controllo.*

Pagati i diritti, le merci e le relative bollette daziarie devono essere presentate agli agenti per le operazioni di controllo. Confrontati i generi daziati colle bollette, se ne permette l'introduzione, staccando lo scontrino o bolletta media, che si deposita immediatamente in apposita cassetta.

Prima però che le merci e gli animali siano liberati da ogni formalità daziaria, il contribuente può chiedere ed il Servizio ordinare una seconda verificazione.

Trovandosi differenze, si sospende l'introduzione e, se risultano diritti non pagati, si emette una bolletta suppletiva, e qualora ne sia il caso si dichiara la contravvenzione.

Se invece risultano diritti riscossi in più, il contribuente può ottenere il rimborso della differenza, uniformandosi alle norme dell'art. 21.

ART. 23. *Duplicati di bollette daziarie rilasciati per uso privato.*

I contribuenti possono richiedere i duplicati di bollette daziarie, che sono rilasciati dagli Uffici di riscossione per le bollette emesse nel trimestre in corso, e dalla Direzione del dazio per quelle dei trimestri precedenti dietro il pagamento dei diritti relativi, fissati nella tariffa.

ART. 24. *Controversie sull'applicaz. della tariffa.*

Insorgendo controversia tra l'Ufficio daziario ed il contribuente sull'applicazione della Tariffa, l'introduzione è vincolata con bolla di licenza contro deposito del dazio richiesto dall'Ufficio, previo sempre prelevamento di campione, del peso non inferiore a 200 grammi, da suggellarsi in presenza del contribuente e trasmettersi alla Direzione del dazio con apposita relazione, nel termine più breve possibile. A richiesta del contribuente può essergli rimesso altro campione debitamente sigillato e munito del bollo d'ufficio.

Se i generi in contestazione sono destinati in transito, vi sono diretti per la strada di circonvallazione; e se questa manchi, si fanno scortare dal Servizio.

Quando non riesca una conciliazione, interviene la decisione in via amministrativa a termini dell'art. 37 del Regolamento generale, e ciò senza pregiudizio della competenza dell'Autorità giudiziaria, in conformità dell'art. 84 del Codice di procedura civile.

Non si ammettono reclami dopo ultimata l'operazione daziaria.

CAPO III. Peso e bollamento.

ART. 25. *Ordine delle operazioni di peso.*

Le operazioni di peso o di bollamento dei carri, fusti e recipienti in genere, per accertarne il peso o la capacità reale, si eseguiscono presso gli Uffici provvisti dell'occorrente materiale.

I carichi sono pesati a misura che si presentano, ad eccezione delle condotte scortate dal Servizio daziario per accertarne la quantità nell' interesse dell'Amministrazione, le quali hanno la precedenza.

ART. 26. *Bollette di peso.*

Le pesate richieste dai privati o fatte d'ufficio per la riscossione del dazio sono sempre giustificate col distacco di una bolletta, in cui sono notati, senza cancellature, ne alterazioni, la data, il nome del dichiarante, la qualità della merce ed il peso lordo: gli spazi non riempiti delle bollette, che possono contenere tre pesate, si annullano con un rigo.

A seconda della natura di queste bolle si pagano i diritti di cui agli art. 183, 193, 194 e 195 della Tariffa.

ART. 27.
Pesamento senza distacco della bolla.

Si omette il distacco della bolletta e conseguentemente non si riscuote il relativo diritto nei seguenti casi:

1° Per il pesamento dei carri vuoti, che ritornano al peso nelle ore 24 per l'accertamento della tara;

2° Quando gli agenti daziari richiedono l'esperimento del peso per un carico qualunque nel puro interesse del servizio;

3° Quando, subito dopo il pesamento e la consegna della bolletta, il proprietario del carico, non essendo persuaso della quantità risultante, richiede un secondo esperimento del peso. In questo caso, constatandosi differenze si fa la relativa correzione sulla bolletta, con autenticazione da parte dell'impiegato, che ha eseguito il pesamento;

4° Per il pesamento di carri vuoti, per i quali si richieda poi la pesatura del carico, sia per gli effetti del dazio che per conto dei privati.

In tali casi l'impiegato prende nota del peso del carro vuoto, che viene contrassegnato per la sua ricognizione, quando sia ripresentato per la definitiva operazione.

ART. 28. *Pesamento per la tara.*

I carri vuoti, che vengono presentati nelle 24 ore agli Uffici che già accertarono il peso lordo del carico, e non lasciano sospetto di sostituzione o di altri maneggi a danno del pubblico, sono ammessi al pesamento per la tara, la quale viene indicata dall'impiegato pesatore sulla bolletta madre e sulla figlia, e su questa l'impiegato stesso ripete in tutte lettere il peso netto risultante, e vi appone la propria firma.

Ciò si fa pure pei carichi di cui al n. 4 dell'art. 27.

Può essere rifiutato il peso per la tara, quando vi abbia fondato sospetto di sostituzione del carro, ed in questo caso si avverte, se possibile, la parte interessata.

ART. 29. *Bolla di assicuraz. del peso.*

Nei casi previsti dagli articoli 17 e 18 delle presenti Istruzioni, quando il contribuente lo richieda, ovvero il Servizio ritenga conveniente determinare la tara reale dei carri o recipienti contenenti generi soggetti a dazio, si rilascia *una bolla di assicurazione al peso*, valida per ore 48 e vincolata con deposito dell'importo del dazio calcolato sul peso lordo, o con equivalente cauzione. Sulla bolletta si annota il peso lordo del carro o del recipiente, sui quali si applicano i contrassegni per la ricognizione.

Entro le 48 ore il proprietario deve ripresentare il carro od il recipiente all'Ufficio daziario, il quale ne accerta la tara reale, e, dedotta questa dal peso lordo, ottiene il peso netto, in base al quale liquida il dazio e restituisce, se del caso, il maggior deposito fatto.

Qualora i carri o recipienti non siano presentati al peso nel tempo debito, si porta in riscossione il deposito.

Se si tratta di soli carri o di fusti, il numero indicante il peso dei medesimi per la tara vi deve essere impresso mediante bollo a fuoco, in conformità dell'art. 30.

ART. 30. *Bollamento di carri, fusti e recipienti in genere.*

Nel caso previsto dall'art. 29, o quando ciò sia richiesto dai privati per carri o recipienti vuoti, l'indicazione della tara si fa mediante l'impressione che l'Ufficio daziario eseguisce sul medesimo con bollo a fuoco, del numero indicante il peso in chilogr. preceduto dallo stemma civico e dalla emissione della relativa bolletta, previo pagamento dei diritti di cui agli art. 496 e 497 della Tariffa.

Pei fusti di vino il Servizio daziario si accerta del peso lordo con emissione della bolla relativa e imprime quindi nella parte superiore del fusto lo stemma civico e la cifra del peso lordo in chilog.

Ripresentandosi poi nel termine stabilito dall'art. 29 i fusti vuoti all'Ufficio, questo si accerta che non vi si contengano sostanze, che possano alterarne il peso; quindi ne riconosce la tara reale, facendone annotazione sulla bolletta di peso ora indicata, ed imprime sul fusto la cifra indicante la quantità in litri, che risulta dalla differenza tra il peso lordo e la tara. Ogni altro numero inesatto impresso sul fusto verificato viene cancellato con ferro rovente.

Pei fusti contenenti alcool si segue lo stesso procedimento; ma per determinarne la capacità in litri si usa, previo l'accertamento del grado di forza alcoolica, la tabella dei coefficienti approvata con R. Decreto 29 agosto 1889, n. 6359 (serie 3ª).

Tanto pei carri, quanto per qualunque altro recipiente o fusto, l'accertamento di una differenza in meno della tara od in più della capacità dà luogo a contestazione di contravvenzione, sempre quando la verificazione o rettifica del bollo non sia richiesta dal proprietario.

ART. 31. *Verificazione dei bolli.*

In ogni Ufficio si tiene nota, in apposito registro, dei carri, fusti od altri recipienti che vengono sottoposti al bollo, nonché di quelli bollati da altro Ufficio, che normalmente si presentano, indicando il nome e cognome del proprietario o conducente, il genere che si introduce, la natura del carro o recipiente ed i bolli a fuoco impressivi per la tara o per indicarne la capacità.

A semplice richiesta del servizio, ed ogni qual volta si facciano riparazioni o modificazioni ai veicoli o recipienti, le quali devono essere notificate dal proprietario dei medesimi, e pei carri almeno una volta ogni sei mesi, è fatto obbligo ai proprietari o conducenti di farli ripesare per rinnovarne ove d'uopo i bolli a fuoco: in difetto non si fa luogo alla *tara reale*. A tale oggetto gli Uffici daziari possono vincolare i carri all'introduzione con bolla di assicurazione al peso per l'opportuno controllo. In caso di differenze si annullano i bolli, e si può dichiarare la contravvenzione a senso dell'art. 30.

CAPO IV. Transito.

ART. 32. *Modalità – Divieto.*

In regola è permesso il transito dei generi soggetti a dazio: esso può farsi sotto scorta degli uffici, o con cauzione corrispondente al dazio dovuto pei generi da transitare.

È però vietarsi il transito tra due barriere vicine e congiunte da strada di circonvallazione.

ART. 33. *Orario.*

Il transito è accordato soltanto dall'apertura degli uffici ad un'ora prima della loro chiusura; è ammesso durante la notte pei pesci freschi, che giungono colle ferrovie, e pei generi trasportati dai viaggiatori per loro uso immediato.

ART. 34. *Dichiarazione e visita.*

Per ottenere il transito si deve dichiarare all'Ufficio d'ingresso la qualità e quantità dei generi, anche dal quale devono uscire, se si intenda che il transito si faccia sotto scorta, o mediante cauzione. L'Ufficio, riconosciuti i generi nella qualità e quantità, nel numero dei colli o capo per capo, rilascia la bolla di transito, facendo constare per alcool e l'acquavite anche il grado di forza e quando pure se i generi sono di qualità scadente. Per transiti inferiori ad una lira si rilascia una bolletta speciale esente da tassa.

La durata del transito è proporzionata al solo tempo indispensabile ed in ogni caso non può eccedere le ore tre.

ART. 35. *Carichi voluminosi.*

I carichi voluminosi di generi, la cui esatta verificazione riesca troppo incomoda alle parti, si fanno transitare sotto scorta.

Se l'intiero carico può essere posto sotto sugello e viene prestata cauzione sul peso lordo della tara maggiormente tassata, non occorre scorta.

ART. 36. *Garanzia pel transito.*

Quando, per qualsiasi motivo, l'Ufficio non possa accordare la scorta, o questa non è richiesta, si deve prestare cauzione o con malleveria personale sotto la responsabilità del ricevitore, o con deposito in contanti o in rendita dello Stato corrispondente al dazio dovuto pei generi da transitare.

Sono esenti dall'obbligo di dare malleveria:

1 Le Società autorizzate alla costruzione ed all'esercizio delle strade ferrate;

2 Coloro che hanno vincolato a garanzia del dazio di consumo una rendita dello Stato non minore di L. 500, conchè limitino le operazioni ad un solo ufficio daziario;

3 Le merci che si trovano sotto cauzione doganale, o sono scortate dagli agenti della guardia di finanza.

Ad ogni collo si applicano, secondo i casi, piombi o cartellini, che ne impediscano l'apertura. Pei colli in quantità eccedenti i 250 litri, quando il servizio lo creda, ne accerta i gradi di alcoolicità; oltre preleva campioni, che si conservano fino all'effettuazione del transito, per l'eventuale confronto colla merce esportata, ed indica la via più breve da percorrere.

Sulla bolletta di transito si annota il numero dei piombi o dei cartellini applicati, e per i vini il grado alcoolico, quando questo sia stato accertato.

ART. 37. *Transito del bestiame.*

Il transito degli animali bovini, ovini e suini si fa di regola per la strada di circonvallazione; qualora ciò non sia possibile, si fa nell'interno della città percorrendo gli stradali.

Il bestiame, che dalla barriera di Milano è diretto all'Ammazzatoio, deve passare per la barriera di Lanzo, e da questa è inviato a destinazione con bolla di transito, percorrendo il corso Principe Oddone e gli altri viali.

Quello che giunge colla ferrovia diretto all'Ammazzatoio, è fatto inoltrare a mezzo di treno per la stazione di Porta Susa, e da questa allo scalo ferroviario del mercato del bestiame.

A garanzia del transito, nei casi in cui è accordato, deve farsi il deposito equivalente al dazio sul peso vivo del bestiame introdotto.

I maiali da latte debbono farsi transitare sotto scorta.

ART. 38. *Transito di materiali per le ferrovie.*

I materiali e gli oggetti occorrenti alla costruzione ed all'esercizio delle strade ferrate sono soggetti, nel transito per la città, alle formalità prescritte per gli altri generi. Se però la richiesta o la dichiarazione del transito viene fatta dal capostazione o dall'ingegnere incaricato della sopraintendenza del cantiere, l'Amministr. ferroviaria è dispensata dall'obbligo di prestare cauzione pel dazio.

ART. 39. *Transito di generi sotto cauzione doganale.*

I generi vincolati da bolletta di cauzione doganale, dichiarati per transito, si riscontrano sommariamente, esaminando l'integrità dei piombi e dei suggelli di cui fossero muniti i colli, rilasciando dei medesimi bolletta di transito secondo le risultanze di quella doganale.

ART. 40. *Trasporti militari - Transito.*

Le vetture ed i trasporti militari in transito, contenenti generi soggetti a dazio, sono sottoposti alle regole prescritte pei transiti.

ART. 41. *Pacchi postali – Transito.*

Pei pacchi postali, anche se diretti in transito fuori cinta, l'Ufficio postale emette la relativa bolla di pagamento, che deve presentarsi in un col pacco all'Ufficio d'uscita, il quale riscontra i suggelli ed i numeri, e trovata ogni cosa conforme, attesta la bolletta stessa del visto sortire, e, se richiesto, restituisce il dazio pagato; in caso diverso, il dazio è rimborsato dall'Ufficio postale, che ne fa la relativa deduzione nei conti trimestrali.

ART. 42. *Verificaz. all'Uff. d'uscita.*

Il transito deve effettuarsi nel termine enunciato nella bolletta di accompagnamento salvo il caso di forza maggiore, del quale dovrà farsi pronta dichiarazione all'Ufficio daziario più vicino.

I generi in transito non possono rimanere nella cinta daziaria, nè essere introdotti nei cortili, magazzini od altrimenti deviare dal cammino diretto.

Giunti all'Ufficio designato, sono immediatamente verificati nei modi prescritti per l'introduzione.

Se dalla visita non risultano differenze in confronto della bolletta di transito, l'Ufficio d'uscita ne rilascia attestazione sulla bolletta stessa; e, a richiesta del proprietario o di chi per esso, rimette uno scontrino in prova dell'adempimento delle condizioni prescritte.

Quando si riconoscano differenze, rottura di piombi o lacerazione di cartellini, si assumono

anzitutto le occorrenti informazioni all'Ufficio d'ingresso e si procede ad una minuta visita del genere.

Pel vino in quantità superiore a 250 litri, si procede al confronto dei campioni prelevati all'introduzione, come è detto all'art. 36 delle presenti Istruzioni, con quelli prelevati all'uscita.

Qualora in tal modo sia accertata una sostituzione o deficienza di merce, od altra infrazione al Regolamento, viene redatto processo verbale in concorso del conduttore e del garante, e se l'uno o l'altro vi si rifiuta, si procede in concorso di un incaricato dell'Autorità giudiziaria o, in mancanza di questo, di due testimoni.

Se le merci sono di qualità diversa od inferiore di quella indicata nella bolletta di transito, l'Ufficio non emette il certificato di scarico, e le sequestra, ove il proprietario od il conduttore non presti una cauzione corrispondente al massimo della multa dovuta.

Se le differenze sono di quantità, e furono prima della visita di controllo denunciate dal proprietario o dal conducente, l'Ufficio emette il certificato di scarico limitatamente alla quantità rinvenuta; ma la cauzione non è liberata se prima non vengono pagati i diritti dovuti per le merci mancanti.

ART. 43. *Restituzione del deposito.*

L'Ufficio, pel quale si è verificata l'uscita dei generi in transito, deve, ove abbia fondi sufficienti, restituire l'importo del deposito prestato in denaro, ritirando dal conduttore la bolletta di transito scaricata, sulla quale il titolare o chi per esso appone la firma per quitanza. Nel caso contrario la restituzione del deposito si fa all'Ufficio d'ingresso.

La bolletta, finchè resta in mano del contribuente, forma prova del non ottenuto rimborso.

ART. 44. *Restituz. delle bollette scaricate.*

I titolari delle bollette di transito con malleveria personale devono farne la restituzione all'Ufficio emittente nel termine di giorni otto dalla data dell'emissione della bolletta. Quest'obbligo deve risultare da dichiarazione rilasciata all'Ufficio d'introduzione dal richiedente la malleveria personale, il quale deve altresì indicare l'incaricato di ritirare o consegnare dette bollette, che non può mai essere un impiegato, agente od inserviente daziario e nemmeno chi notoriamente ne faccia una professione per incarico di più negozianti.

L'Amministrazione daziaria si incarica anche di ritirare per conto dei titolari tali bollette, debitamente scaricate alle barriere di uscita, senza però assumere alcuna responsabilità per quelle smarrite, che non risultino inscritte sui registri di scarico presso i vari Uffici.

In corrispettivo di questo servizio si debbono pagare *centesimi cinque* per ogni bolletta emessa, rappresentati da un distintivo (segnatasse), che si applica sopra ciascuna bolletta.

ART. 45.
Merci delle quali non è giustificata l'uscita dalla linea daziaria.

Le merci introdotte in transito delle quali non è giustificata l'uscita dalla linea nel termine e modi prescritti, si intendono passate in consumo, e l'importare del deposito esatto è portato in riscossione, salve quelle maggiori penalità, che provenissero da violazione di altre leggi, come introduzione di sostanze nocive all'alimentazione, macellamento clandestino di animali e simili.

CAPO V. Introduzioni ed esportazioni temporanee.

ART. 46. *Introduzione di animali per allevamento, pascolo, ecc.*

È permesso introdurre temporaneamente in cinta animali bovini, ovini, caprini e suini per l'allevamento, l'ingrassamento, il pascolo, il lavoro.

Gli animali devono essere dichiarati all'Ufficio d'ingresso, il quale, in seguito a deposito del dazio od a cauzione, ne permette l'introduzione, rilasciando bolla di licenza valida pel trimestre in corso.

Quando il bestiame, colla sua permanenza nella cinta daziaria, possa passare da una classe all'altra, e il deposito o la cauzione vengono elevati alla quota immediatamente superiore a quella dovuta al momento della introduzione.

Trascorso il trimestre in corso, si deve rinnovare la bolla di licenza, presentando, alla scadenza, gli animali all'Ufficio daziario.

ART. 47. *Circolazione degli animali.*

Nessun animale bovino, che non sia aggiogato a carro, può introdursi o circolare nell'ambito daziario, se non è munito della bolletta di licenza di temporanea introduzione.

Per le sole mandre di pecore, capre, maiali e per gli animali bovini destinati al lavoro, basta che il proprietario mandriano o conducente possa, richiesto, presentare nel termine di poche ore la licenza che faccia fede della identità degli animali.

Per gli animali bovini aggiogati a carro, il Servizio tiene nota della introduzione e della uscita, indicando la qualità e quantità del bestiame e il nome e cognome del proprietario o conduttore.

ART. 48. *Uscita degli animali dalla linea daziaria.*

L'uscita degli animali dalla cinta daziaria è in luogo soltanto nelle ore d'apertura degli Uffici daziari e sulla presentazione della bolletta di licenza per gli opportuni riscontri.

Per gli animali, che sortono e rientrano giornalmente pel pascolo o lavoro, la bolla di licenza viene ritenuta dal Servizio per tutto il tempo che gli animali rimangono fuori cinta, facendosene di volta in volta annotazione sul registro.

Per quelli che si vogliono far uscire in via definitiva, ne è fatta attestazione sulla bolletta che viene ritirata dall'Ufficio, previa restituzione del deposito di garanzia.

In caso di morte di animali introdotti temporariamente, deve farsene nelle 12 ore dichiarazione all'Ufficio daziario per la regolarizzazione della bolla di licenza, e viene restituito il deposito, qualora sia provata la distruzione degli animali stessi, per ragioni igieniche, o, se ancora atti alla alimentazione, siasi pagato il relativo dazio all'Ufficio del Foro boario.

ART. 49. *Ispezioni locali.*

L'Ufficio daziario porta una costante sorveglianza sul bestiame introdotto temporaneamente, praticando le opportune ispezioni alle stalle, depositi e simili.

Dà luogo a contravvenzione il bestiame non consegnato o mancante, od altrimenti non corrispondente alla bolla di licenza.

ART. 50. *Scuola di veterinaria*

L'introduzione di animali o di parte di questi diretti alla Regia Scuola di Veterinaria, quando abbia luogo dalle barriere di Casale e di Vanchiglia,

[illegible] olata a bolletta di licenza con deposito del [illegible] se fatta da privati; senza deposito, se richiesta [illegible] mente dall'Istituto, con domanda scritta.

[illegible] bolletta di licenza viene quindi regolarizz[illegible] dall'Ufficio d'uscita al momento della spe[illegible] e degli animali fuori della linea daziaria, [illegible] dal Direttore stesso della Regia Scuola con [illegible] vata sua dichiarazione da affiggersi a matrice, [illegible] gli animali rimangono in città.

[illegible] animali, o parte di questi, presentati alla [illegible] ra di Piacenza, vengono diretti a quella del [illegible] Principessa Isabella; quelli presentati alle [illegible] barriere, sono diretti per la strada di circ[illegible] llazione alla barriera di Nizza.

[illegible] Uffici delle barriere di Nizza e del ponte [illegible] rilasciano bolla di licenza senza deposito, [illegible] lo scortare gli animali o resti alla R. Scuola [illegible] terinaria, dalla quale deve rilasciarsi apposita [illegible] razione di ricevimento.

ART. 51. *Musei, Animali fenomeni, ecc.*

[illegible] la richiesta per iscritto delle rispettive Am[illegible] nistrazioni, e pure permessa la introduzione temporanea, sotto il vincolo di bolletta di licenza con deposito del dazio, per gli animali diretti ai Musei ed ai Giardini zoologici: come altresì per quegli animali-fenomeni destinati ad essere esposti al pubblico, quando risulti dell'autorizzazione delle Autorità competenti.

ART. 52. *Sussistenze e farmacie militari.*

I generi tariffati, che l'Amministrazione militare introduce ne' suoi magazzini per essere distribuiti alla truppa, debbono preventivamente dalla medesima dichiararsi divoltain volta, per qualità e quantità, con richiesta del Direttore contabile.

L'Ufficio daziario, trovando regolari tali richieste, procede alle opportune verificazioni e rilascia bolletta di licenza speciale con indicazione della qualità e quantità dei generi e dell'ammontare del dazio relativo senza deposito, ed affigge a matrice la richiesta dell'Autorità militare.

Il Servizio daziario accerta pure l'uscita dei generi, che si esportano dalla linea daziaria, rilasciandone attestazione a tergo delle richieste a tale effetto presentate dall'Autorità militare.

I generi, che dal deconto verificato ed accertato dalla Direzione del dazio risultano consumati nell'interno dell'ambito daziario, viene ad ogni trimestre pagato il relativo ammontare, con mandato in capo al Tesoriere civico, se trattasi di generi consumati dal panificio militare, e con mandato in capo al contabile della sezione Esportazione per quelli consumati da altri corpi.

Da questa eccezionale concessione sono esclusi i fornitori militari.

ART. 53.
Generi introdotti come corpi di reato.

Per i generi od animali soggetti a dazio da consegnarsi, quali corpi di reato, alle Autorità giudiziarie, ne viene permessa l'introduzione sopra richiesta della forza che li scorta o del Pubblico Ministero.

Gli Uffici daziari rilasciano per ogni introduzione la bolletta di licenza speciale con esenzione del diritto di bolletta. Questa bolletta deve essere restituita all'Ufficio emittente con dichiarazione di ricevimento della merce sulla stessa descritta.

In caso di contemporaneo accompagnamento di detenuti, è permessa l'introduzione dei corpi di reato sulla semplice richiesta scritta della forza pubblica, e senza dichiarazione della qualità e quantità della merce.

Gli Uffici devono però in questo caso trasmettere la bolla di licenza alla Direzione del dazio, la quale ne cura la regolarizzazione.

Non si fa luogo al rilascio dei corpi di reato se non previo avviso dell'Autorità giudiziaria da presentarsi alla Direzione del dazio per la riscossione del dazio o per vigilarne l'uscita.

ART. 54. *Metalli rifiutati dalle Amministrazioni pubbliche.*

Per gli oggetti, che la locale industria deve provvedere alle pubbliche Amministrazioni e specialmente a quelle ferroviarie, e che all'atto del collaudo vengono rifiutati per difetti o per ulteriori lavorazioni, si concede la reintroduzione in città in esenzione di dazio, alle seguenti condizioni:

1° Prima di eseguire la consegna all'Amministrazione destinataria gli oggetti devono essere presentati al controllo del Servizio daziario più prossimo, il quale rilascia bolla di licenza e provvede, ove sia necessario, alla scorta della condotta per vigilarne la consegna allo stabilimento, cui è destinato.

2° La bolla di licenza deve essere in seguito presentata all'Amministrazione alla quale la merce è diretta, pel suo visto, e nel caso di oggetti rifiutati questa ne deve fare dichiarazione sulla bolletta stessa, che servirà per la reintroduzione della merce in città.

ART. 55. *Introduzione ed esportazione temporanea di generi pel comm., per lavorazione o riparaz. e di campioni.*

È concessa l'introduzione e l'esportazione temporanea in esenzione da dazio pei generi seguenti:

Campionari di merci portate da commessi-viaggiatori;

Generi alimentari esportati da vivandieri militari al seguito delle truppe;

Acque gassose in bottiglie esportate su carri per la consegna ad esercenti fuori cinta;

Generi minuti esportati da venditori ambulanti per tentarne la vendita sui mercati e sulle fiere nei paesi circonvicini;

Legname esportato per la costruzione di ponti da muratore;

Torchie di cera per servizi religiosi;

Oggetti diversi introdotti od esportati per completarne la lavorazione o per riparazioni;

Semi di lino, di canapa, peperoni essiccati introdotti od esportati per essere ridotti in farina.

Per ottenere tale facilitazione il proprietario della merce deve presentare domanda scritta all'Ufficio presso il quale intende eseguire l'operazione, indicando la qualità e la quantità dei generi e la durata della concessione, che non può mai essere superiore ad un mese.

Su questa dichiarazione, da affiggersi a matrice, l'Ufficio, previo deposito del dazio ove occorra, emette la bolla di licenza, che è valida per la rientrolluzione o la riesportazione della merce anche da altro Ufficio.

Qualora però la merce esportata passasse, per effetto della lavorazione, a una categoria tassata con dazio maggiore, alla sua reintroduzione si deve pagare la differenza della tassa.

ART. 56. *Concessione di altre importazioni od esportazioni temporanee.*

È in facoltà dell'Amministrazione di permettere altre importazioni od esportazioni temporarie, che fossero giustificate da circostanze speciali, determinando caso per caso le condizioni cui sono soggette le concessioni stesse.

CAPO VI. Agevolezze daziarie.

ART. 57. *Olii per la fabbr. del sapone.*

Gli olii vegetali ed animali destinati alla fabbricazione del sapone sono considerati e tassati come *olio cotto*, mediante la mescolanza di *soda caustica* nella proporzione del 5 0[0 del peso netto; tale mescolanza si fa dietro domanda in iscritto del fabbricante richiedente, alla presenza del Servizio daziario e presso gli Uffizi dello scalo di Porta Nuova p. v., del Dock e della barriera di Lanzo. Il contribuente è tenuto a provvedere la materia inquinante ed al pagamento della tassa d'inquinazione di L. 0,50 per ogni quintale di olio, a senso dell'art. 489 della Tariffa.

ART. 58. *Legname destinato alla lavoraz.*

Ai travi e tronchi d'alberi squadrati o non ed alle tavole per la lavorazione si applica il dazio nella sola proporzione del 20 0[0 senza nessuna formalità.

Per l'altro legname, destinato alla lavorazione, in qualunque condizione si trovi, come tronchi spaccati, pali verdi di castagno, di acacia, di tenescia, di pero, di pioppo, ecc., di qualunque diametro, si applica pure il dazio nella sola proporzione del 20 0[0, ma l'industriale che ne fa l'introduzione deve di volta in volta presentarne richiesta preventiva all'ufficio da cui si opera lo sdaziamento. Questo affigge la domanda a matrice e rilascia bolletta di licenza con deposito dell'intero dazio come legname da ardere, e ne fa poi la restituzione dei quattro quinti, quando la bolletta sia ritornata debitamente attergata del *visto*, bollo e firma dell'industriale richiedente, portando in riscossione soltanto il 20 0[0 del deposito fatto.

ART. 59. *Coke metallurgico. Rimborso del dazio.*

È accordato il rimborso del 75 0[0 del dazio pagato per il coke metallurgico impiegato nelle fonderie di ghisa.

I fonditori che intendono valersi di tale concessione, devono presentarne domanda su carta da bollo da centesimi 60 alla Direzione del dazio, corredata da una dichiarazione della Camera di commercio attestante l'esercizio della fonderia in ghisa; e sottostare al pagamento della tassa di ammessione in L. 20, e di quella di rinnovazione annuale, di pari somma.

La liquidazione della tassa da rimborsare si fa in gennaio ed in luglio pel semestre precedente, in base ai conti presentati dagli industriali e limitatamente alle bollette di introduzione registrate alla Direzione del dazio, dietro il pagamento di cent. 40 per ciascuna bolletta; e sulle somme restituite si fa ritenuta dell'uno per cento sulle somme eccedenti le lire mille di rimborso annuale.

ART. 60. *Stabilim. industriali collegati cogli scali ferroviari.*

I proprietari di stabilimenti industriali situati presso gli scali ferroviari possono servirsi, per l'introduzione o per l'uscita dei vagoni, del binario di raccordo fra i loro stabilimenti e la rete ferroviaria, sotto l'osservanza delle disposizioni seguenti:

1° L'orario per l'apertura dei cancelli di comunicazione fra gli stabilimenti e la ferrovia è in generale fissato in conformità di quello dell'Ufficio daziario più vicino, ma cessa un'ora prima della chiusura del medesimo, tanto per l'introduzione quanto per l'uscita dei vagoni.

Gli utenti devono richiedere all'Ufficio l'apertura dei cancelli almeno due ore prima.

2° A compenso dell'assistenza alle relative operazioni si corrispondono i diritti seguenti:

a) Per ogni vagone introdotto carico di legnami, foraggi o carboni L. 0,50.

Per ogni vagone introdotto che non contenga generi soggetti a dazio L. 0,25, a condizione però che in entrambi i casi il diritto da pagarsi per volta non sia inferiore ad una lira.

b) Per ogni estrazione di vagoni dallo stabilimento, qualunque sia il loro numero, e quando essa non coincida colla introduzione di altri vagoni, L. 1.

3° Le persone o le ditte, che si intendano valersi di tale concessione, devono farne domanda alla Direzione del dazio e sottostare alle condizioni generali sovra accennate e a quelle altre speciali relative al modo di chiusura dei rispettivi stabilimenti, che la Direzione stessa avrà per determinare.

Le dette facilitazioni si intendono limitate ai vagoni carichi di carbone, legnami o foraggi, o di altre merci non soggette a dazio; in caso diverso saranno intese speciali convenzioni colle ditte o con gli enti, che richiederanno le concessioni.

ART. 61. *Carta diretta a fabbricanti di tappezzerie.*

Soppresso.

ART. 61 *bis*. *Cacao diretto a fabbricanti di cioccolato.*

Ai fabbricanti di cioccolato che siano ammessi al beneficio dell'esportazione a termini del relativo Regolamento è accordata la riduzione del dazio in ragione del 4[5 sulla tariffa per il cacao, così in grana come in pasta od in polvere, e per il burro di cacao introdotti in città e destinati alla fabbricazione del cioccolato mediante preventiva domanda scritta da presentarsi di volta in volta alla Direzione del dazio per l'occorrente autorizzazione

L'introduzione è vincolata con bolletta di licenza, che deve essere restituita debitamente regolarizzata col visto entrare nella fabbrica apposto dal proprietario e munito di un suo bollo, all'Ufficio di introduzione, il quale liquida il dazio colla detta riduzione.

L'Amministrazione municipale si riserva di escludere dalla concessione quei fabbricanti che esportino, anche nel periodo di soli 6 mesi, quantità di cioccolato in proporzione inferiore a quella corrispondente ai 4[5 di materie prime introdotte, sulle quali hanno ottenuta la riduzione del dazio.

ART. 62. *Liscivа fenice destinata ad opere pie.*

Per la lisciva fenice e simili surrogati del sapone, destinati e consumati dalle Opere pie, il dazio è ridotto del 50 0[0 mediante preventiva richiesta scritta dal Direttore dello stabilimento, da presentarsi di volta in volta all'Ufficio daziario d'introduzione.

Questo emette la bolla di licenza con deposito dell'intero dazio che viene poscia restituito per la metà sulla presentazione della bolletta stessa debitamente attergata dal visto, bollo e firma del Direttore dello stabilimento.

ART. 63. *Introduz. temporaria di grano, segala ed avena in steli.*

È permessa la temporaria introduzione, sotto il vincolo della bolletta di licenza, del grano, della segala e dell'avena in steli, per batterli e poscia riesportarne la paglia. Per il grano e la segala si computa la quantità di paglia da esportare in ragione del 40 e del 30 0[0 rispettivamente.

Per l'avena in steli la riesportazione deve invece essere integrale; in difetto viene riscosso il dazio sul fieno sull'intera quantità introdotta.

ART. 64. *Fieni provenienti direttamente dai prati.*

Ai fieni verdi provenienti direttamente dai prati sul dopo il raccolto è accordata la maggior tara del 25 0[0 oltre quella dei carri, e sulla relativa bolletta deve indicarsi l'ubicazione del prato da cui provengono.

Questa maggior tara è però limitata ai fieni medesimi provenienti dai prati situati fuori della linea daziaria, ma attinenti a cascine, il cui caseggiato trovisi nell'interno.

ART. 65. *Esposizioni o fiere nell'interno della città.*

Nell'occasione di Esposizioni o di fiere, escluse quelle enologiche di cui è oggetto il seguente art. 66, l'Autorità municipale può accordare il beneficio dell'introduzione temporanea in città per le merci dirette alle medesime.

In tal caso le merci, la cui destinazione deve comprovarsi mediante documento rilasciato dalla Direzione della Esposizione o della fiera, e da affiggersi a matrice, sono vincolate all'introduzione nella linea daziaria con bolla di licenza senza deposito del dazio.

Per gli oggetti diretti alle Esposizioni di belle arti le bolle di licenza devono essere restituite all'Ufficio d'emissione munite del visto di ricevimento delle opere introdotte senza altra formalità.

Per le altre Esposizioni o fiere si deve comprovare l'esportazione delle merci al termine dell'Esposizione o della fiera; in difetto si liquida il dazio come se la merce fosse stata consumata nell'ambito daziario; e, qualora il proprietario del genere non sia più reperibile, tale dazio deve essere soddisfatto dalla Direzione della Esposizione o della fiera.

Per le mostre di notevole importanza, e presso le quali sia conveniente istituire apposito Ufficio daziario, le merci ad esse dirette sono vincolate con bolla di licenza che si regolarizza all'atto della introduzione dei generi nei locali della Esposizione; ed alla loro esportazione si riscuote il dazio, quando sono destinate al consumo in città, ovvero si emette bolla di transito, senza deposito, se sono destinate fuori cinta.

Possono inoltre essere accordate altre speciali facilitazioni a seconda dei casi.

ART. 66. *Esposizioni o fiere enologiche.*

I fusti e le bottiglie di vini o liquori diretti alle Mostre o fiere enologiche sono vincolati alla introduzione con bolla di licenza e con deposito del dazio, per la quantità introdotta

I fusti sono suggellati dal Servizio daziario ai due fori con spago assicurato ai capi mediante bollo in ceralacca portante lo stemma civico. Quelli invenduti, prima di essere esportati, devono essere visitati dalla Direzione della fiera, che vi appone un bollo di controllo e li accompagna con apposita dichiarazione; ed il rimborso del dazio sui medesimi è accordato soltanto dopo riconosciuta l'integrità dei suggelli.

Le bottiglie di vino o di liquore devono essere racchiuse in cassette o ceste, i quali sono suggellati e impiombati alla introduzione.

Ai vini od ai liquori invenduti, e regolarmente esportati e riconosciuti dal Servizio daziario negli otto giorni successivi alla fiera è accordato il rimborso integrale del dazio, purchè risultino intatti i piombi ed i suggelli; per le quantità non esportate si porta in riscossione il relativo deposito.

ART. 67. *Esposizioni in altro Comune od all'estero.*

Le merci spedite da Torino e dirette a pubbliche Esposizioni in altro Comune del Regno od all'estero possono essere reintrodotte in città in esenzione dal dazio, previa autorizzazione da richiedersi volta per volta all'Autorità municipale.

La destinazione delle merci deve comprovarsi mediante certificato della Direzione dell'Esposizione cui sono dirette, ed all'atto della spedizione esse devono essere riconosciute nella qualità e quantità dal Servizio daziario, il quale emette bolla di licenza ordinaria, da rinnovarsi a spese del titolare della concessione, di trimestre in trimestre sino al termine della Esposizione.

La reintroduzione delle merci deve farsi dopo la chiusura della Esposizione stessa, nel termine strettamente necessario per il ritorno; e le merci, insieme colla bolletta di licenza, devono essere presentate all'Ufficio daziario, il quale, accertata la regolarità dell'operazione, ne permette la introduzione in esenzione di dazio.

Qualora si istituiscano in città appositi Comitati di collaudo delle merci prima della loro spedizione, la visita dei generi, anche se provenienti dall'esterno, può essere fatta presso i Comitati stessi, e possono al riguardo essere adottate altre agevolezze, da stabilirsi caso per caso.

CAPO VII. Esenzioni daziarie.

ART. 68. *Alcool inquinato.*

Per l'alcool inquinato, che è esente da dazio, la inquinazione deve farsi all'atto della introduzione in città mediante mescolanza in parti eguali di

creosoto e di piridina nella proporzione di 100 grammi per ogni ettolitro di alcool da eseguirsi negli uffici del Dock o dello scalo Porta Nuova p. v., a mezzo degli agenti daziari, con materiale provvisto dall'Amministrazione municipale a spese del richiedente.

Art. 69. *Alcool amilico e metilico - Acetone. Alcool inquinato dalla Dogana.*

Per l'alcool amilico, l'alcool metilico, l'acetone, nonchè per l'alcool già inquinato dalla Dogana (del quale consti la eseguita inquinazione mediante presentazione della bolletta doganale), i quali sono esenti dal dazio; la introduzione è vincolata con bolla di licenza, previo prelevo di campione da sottoporsi all'analisi; sul risultato affermativo di questa si ammette definitivamente l'esenzione.

Art. 70. *Acidi acetico o pirolignico.*

Gli acidi acetico o pirolignico vanno esenti da dazio se sono destinati all'industria, purchè vi sia richiesta scritta dell'industriale, e mediante mescolanza di creosoto e di piridina provvisti dall'Amministrazione municipale a spese dell'introduttore, nella proporzione del mezzo per cento, da eseguirsi negli uffici del Dock o dello scalo Porta Nuova p. v., per mezzo degli agenti daziari.

L'introduttore è tenuto al pagamento della tassa di inquinazione in ragione di cent. 50 per ogni quintale di acido sofisticato (art. 480 della Tariffa).

Art. 71. *Olio di lino.*

È accordata la riduzione del 75 % del dazio per l'olio di lino cotto impiegato nelle fabbriche di tele cerate e di copertoni impermeabili. Gli industriali, che intendono valersi di detta concessione devono presentare domanda su carta da bollo da cent. 60 alla Direzione del dazio, corredata da una dichiarazione della Camera di Commercio attestante l'industria delle tele cerate o di copertoni impermeabili, obbligandosi in pari tempo a non cedere sotto alcun titolo od esportare dal proprio stabilimento alcuna quantità di detto olio o di sostanze preparate con questo, all'infuori dei copertoni e delle tele cerate: ed a garanzia dell'esecuzione devono eseguire nella Tesoreria Municipale un deposito cauzionale da determinarsi volta per volta dall'Amministrazione.

Art. 72. *Olio di pesce, dégras, unto e sevo per la concia delle pelli, olio d'anilina per l'industria ed il commercio.*

L'olio di pesce, il dégras, l'unto ed il sevo ad uso delle concierie ed a queste destinati, e l'olio di anilina per uso industriale o commerciale possono essere introdotti in esenzione di dazio sopra la richiesta scritta degli industriali o commercianti da presentarsi di volta in volta alla Direzione del dazio per la relativa autorizzazione. Il sevo però essere alterato colla fucsina nella proporz... del *mezzo per cento*, ovvero coll'olio di ... nella misura del dieci per cento alla presenz... Servizio daziario presso il mer ato del bes...

La inquinazione può anche essere eseguita ... stabilimento del richiedente, purchè il propri... corrisponda il diritto di scorta di cui all'ar... della Tariffa, per ogni agente che deve presie... l'operazione.

Per ogni introduzione l'Ufficio rilascia bo... di licenza da restituirsi debitamente regolari... col *visto* d'introduzione in fabbrica per parte ... l'industriale o commerciante richiedente, e m... di un suo bollo.

L'emissione della bolletta di licenza è so... alla tassa di cent. 50 per quintale di merc... trodotta.

Art. 73. *Orzo per la fabbr. della bi...*

L'orzo per la fabbricazione della birra s... introdurre senza pagamento di dazio mer... preventiva domanda scritta dei fabbricanti da ... sentarsi di volta in volta alla Direzione del... per la relativa autorizzazione. In appoggio di q... l'Ufficio d'ingresso rilascia bolletta di licenza, s... deposito, valida pel tempo strettamente neces...

La bolletta di licenza deve quindi essere ... tuita all'Ufficio debitamente regolarizzata col ... *entrare nella fabbrica* apposto dal proprieta... munita di un suo bollo.

Art. 74. *Rimacine.*

Soppresso.

Art. 75. *Piccioni viaggiatori.*

È accordata la esenzione da dazio per i pic... viaggiatori introdotti temporariamente in cit... I piccioni devono essere muniti di piombi, con... segni od accompagnati da certificato che ne ... prova tale qualità.

In caso di dubbio il servizio vincola la in... duzione con bolla di licenza con deposito del daz... che si restituisce solo nel caso che la lanciata ... piccioni e la loro esportazione sia accertata ... gli agenti del dazio.

Qualora per tale operazione sia richiesta la ... senza del Servizio, si corrisponde il diritto fis... per le scorte a domicilio (art. 186 della Tariffa).

Art. 76. *Razioni di foraggio.*

Sono esenti da dazio le razioni di foraggio tra... portate dalle truppe evidentemente destinate al... l'immediato consumo ed in quantità proporzionata al numero degli animali di trasporto.

È pure esente il fascio di fieno destinato all'al... trimento delle bestie attaccate ai carri, purchè non ecceda il peso di un miriagramma.

Art. 76 *bis*. *Disposizioni generali.*

I metodi e le materie di inquinamento delle so... stanze destinate all'industria di cui agli art. 67, 68, 70, 71 e 72 delle Istruzioni, si intendono sta... biliti non tassativamente, ma in via indicativa, e perciò l'Amministrazione potrà modificarli, sentito il parere del competente Ufficio municipale, in relazione ai progressi delle scienze chimiche e alle mutate esigenze dell'industria.

CAPO VIII. Produzione interna.

Art. 77. *Parti degli animali.*

...rti degli animali soggetti a dazio esistenti ...rimetro daziario devono essere notificati ...u breve termine possibile all'Ufficio daziario ...rilascio della bolletta di licenza se non si ...ano immediatamente, osservate le prescrizioni ... per gli animali temporariamente introdotti.

Art. 78. *Fieno, avena, orzo, ecc. Dichiarazione.*

...eno maggengo, *compreso quello destinato al* ... l'uva, l'avena, l'orzo ed i semi oleiferi, ...otti entro la cinta daziaria, debbono essere ...rati all'Ufficio del distretto, in cui trovansi ...eni un mese prima del raccolto, con indi... se destinati al consumo od all'esportazione. ...chiarazione di esportazione deve farsi risul... in calce alla bolletta di consegna, in un ... firma del dichiarante.

L'uva e pei semi oleiferi, entro tre giorni ...accolto, deve essere presentata una nuova ...razione della qualità effettiva all'Ufficio, che ...rifica e liquida il dazio.

...dichiarazioni inesatte ed i tentativi di frode ... puniti a termini degli articoli 87 e seguenti ... presenti Istruzioni.

Art. 79. *Tassa in difetto di dichiarazione.*

...difetto di dichiarazione nel termine prefisso, ...ogo la tassazione d'ufficio in ragione di 40 ...di di fieno e di 10 quintali d'avena o d'orzo ...ogni ettara di prato o campo.

...Per l'uva e pei semi oleiferi la produzione viene ...tata dall'Ufficio daziario coll'assistenza di un ..., a spese del proprietario.

...La tassazione d'ufficio è notificata dai Capi degli ... daziari, a mezzo di agenti municipali, ai ...essori di beni, ritirandone dichiarazione se... il modulo prescritto, avvertendo che sulla ...va bolletta si cancella la locuzione: *Dichia...ne e consegna*.

...Non facendosi opposizione nei cinque giorni ... del raccolto, s'intende ammessa la quota... stabilita d'ufficio.

Art. 80. *Tassa per abbuonamento.*

...Sulla domanda dei proprietari, e quando non vi ...a dichiarazione di esportazione è accordato un ...buonamento annuo, ragguagliato a L. 35 per ogni ... di prato, a L. 20 per ettara di campo seminato ...avena od orzo, a L. 7 per ogni quintale d'uva.

...I semi oleiferi l'abbuonamento annuo è ragguagliato alla tassa secondo il rendimento, dimi...ta del 20 per cento.

...Quando viene fatta dichiarazione di esportazione ...non si ammette abbuonamento, e la tassa si ap...da in conformità dell'art. 79.

Art. 81. *Termine per il pagamento dei diritti.*

...I prodotti destinati alla consumazione lo... il pagamento dei diritti deve effettuarsi nel ...rmine di tre mesi dopo il raccolto per il fieno, ...vena e l'orzo e di un mese per l'uva e per i semi.

...Per i prodotti dichiarati all'esportazione, i quali ...ssero consumati o rimangano nel perimetro ...rio, il pagamento deve farsi nella prima quin...a successiva alla scadenza nel termine fissato ...per l'esportazione

...Trascorsi i termi i stabiliti per il pagamento ...dei diritti, gli Uffici daziari trasmettono la nota dei morosi alla Direzione, la quale provvede per la relativa esazione.

Art. 82. *Esportazione dei prodotti.*

L'esportazione dei prodotti è permessa a tutto l'anno in corso per l'avena e l'orzo, a tutto il mese di marzo dell'anno successivo per il fieno.

All'uscita dei prodotti l'Ufficio verifica la qualità e quantità dei medesimi e ne rilascia di volta in volta attestazione sulla bolletta di consegna.

Non sono valide e non rimangono esenti dai diritti le esportazioni che non risultino regolarmente accertate dall'Ufficio d'uscita.

Art. 83. *Mutazioni di proprietà e variazioni di coltura.*

Le mutazioni delle proprietà e le variazioni nella coltura devono essere immediatamente notificate all'Ufficio daziario per l'opportuna verificazione e la contemporanea variazione nelle dichiarazioni.

Art. 84. *Molini interni.*

Soppresso.

Art. 85. *Pile da riso.*

Le pile da riso e gli altri opifici, che possono assimilarvisi, vanno soggetti alla vigilanza daziaria e soggiacciono alle discipline stabilite pei molini interni ed a quelle altre che sono prescritte dall'Amministraz. municipale secondo le circostanze.

Art. 86. *Fabbriche interne.*

L'Amministrazione è in facoltà di regolare con disposizioni speciali la fabbricazione interna di altri generi soggetti a dazio, in conformità della legge e del regolamento.

CAPO XI. Contravvenzioni.

Art. 87. *Casi di contravvenz. Penalità.*

È punito con multa non minore del doppio del dazio dovuto, nè maggiore del decuplo, chi in frode della legge introduca oggetti sottoposti alla tassa, intraprenda od eserciti la manifattura dei prodotti soggetti alla tassa di fabbricazione, non uniformandosi ai regolamenti sul dazio, o notifichi quantità o qualità inferiori alle reali ed in generale chiunque in qualsiasi modo sottragga o tenti sottrarre gli oggetti al pagamento della tassa dovuta.

I limiti della pena sono raddoppiati pel contrabbando commesso da corrieri, proprietari, impresari o conduttori di vetture pubbl. o delle strade ferrate.

Gli atti od ommissioni, coi quali si trasgredisce alle disposizioni della legge ed alle discipline del relativo regol., sono puniti con multa da 5 a 150 lire.

Le pene sono applicabili a ciascun autore della contravvenzione.

Nel caso di contrabbando si applicano agli assicuratori le pene comminate per gli autori; i complici invece sono puniti ciascuno colla multa da lire 10 a 500.

Nei casi di connivenza i proprietari o conduttori delle merci sono tenuti civilmente per tutte le multe in cui incorrono i loro agenti.

Oltre al pagamento della multa, il contravventore è sempre tenuto al pagamento del dazio, qualunque sia la destinazione della merce.

Art. 88. *Garanzia per multa.*

Gli agenti devono condurre i contravventori e le merci sorprese in contravvenzione all'Ufficio daziario più vicino per la compilazione del processo verbale.

Essi hanno diritto, a garanzia delle multe, di sequestrare, oltre le merci cadute in contravvenzione, anche i recipienti nei quali sono trasportate le merci medesime.

Se gli oggetti sequestrati sono esposti a deperimento o la loro custodia è difficile e dispendiosa e se il proprietario non si presenta, l'Ufficio daziario può venderli all'incanto, previo però sempre avviso al proprietario e col permesso ed intervento dell'Autorità giudiziaria.

Il proprietario o conduttore può ottenere la restituzione degli oggetti sequestrati, salvo quando sia necessario ritenerli per la istruzione del processo mediante deposito in denaro o garanzia per l'ammontare della tassa, delle spese e del massimo della multa.

ART. 89. *Vigilanza.*

Gli agenti daziari possono praticare visite agli esercizi pubblici verificandosi sospetti di frode o contravvenzioni flagranti, ed in questo ultimo caso possono far visite anche nelle case di privati, sotto l'osservanza dell'art. 43 del testo unico della Legge sui dazi di consumo.

ART. 90. *Arresto per contravvenzione.*

In caso di flagranza, e quando in pari tempo la contravvenzione sia accompagnata da qualche reato punito dalle leggi con pena corporale, gli agenti daziari possono procedere all'arresto del contravventori. Eguale facoltà è loro concessa in caso di contrabbando, quando il contravventore sia estero e non dia cauzione.

ART. 91. *Processo verbale.*

Il Capo dell'Ufficio, dove furono portate le merci e condotti i contravventori, deve compilare immediatamente il processo verbale; questo deve essere particolareggiato e contenere tutte le circostanze più atte a far conoscere la realtà dei fatti, e, previa lettura, deve essere sottoscritto dai contravventori, dagli scopritori della contravvenzione e da chi lo ha compilato.

Se vi è chi non sappia scrivere e se il contravventore ricusa di sottoscrivere, se ne fa menzione nel verbale.

Il contravventore ha diritto di averne copia.

Il processo verbale fa fede in giudizio sino a prova contraria.

ART. 92. *Decisione amministrativa.*

Prima che il giudice competente pronunci definitivamente, il contravventore, con domanda redatta su carta da bollo da centesimi sessanta e da lui sottoscritta, che è riguardata come irrevocabile, può chiedere che l'applicazione della multa, nei limiti del massimo e del minimo, sia fatta dall'Amministrazione daziaria.

I Capi degli Uffici locali sono autorizzati a comporre amichevolmente le contravvenzioni, sempre quando il massimo della pena non supera L. 20; per le altre contravvenzioni, sono competenti alla transazione la Direzione degli Uffici daziari o la Giunta municipale, secondo le rispettive competenze a termini dell'art. 58 della legge sui dazi.

ART. 93. *Decisione giudiziaria*

Se il contravventore si rifiuta di sottoscrivere il processo verbale, ovvero non presenti la domanda per la decisione amministrativa della contravvenzione, il processo verbale è trasmesso in duplice copia all'Autorità giudiziaria.

Verificandosi associazione di contrabbando contrabbando assicurato, la decisione è rimessa al giudice ordinario.

Così pure quando la contravvenzione fattalmente connessa con altro reato qualunque la prova dell'una sia prova dell'altro, la rimessa al giudice competente pel reato.

ART. 94. *Contravvenzione ai generi di privativa.*

Scoprendosi all'introduzione in città merci quali non siano soddisfatti i diritti doganali, in qualunque modo il contravvenuto alle privativa, il servizio daziario procede anzitutto esazione del dazio se dovuto, e poscia mette sequestro le merci stesse che vengono rimesse apposito verbale al ricevitore della Dogana.

CAPO X. Igiene.

ART. 95.

Sorveglianza sulle derrate alimentari

Il personale del dazio, nell'esercizio delle funzioni, deve invigilare sulla introduzione delle derrate alimentari.

Gli agenti daziari devono sospendere la introduzione nella cinta daziaria delle sostanze nate a cibo o bevanda dell'uomo qualora si fondato indizio che siano guaste, corrotte, alterate, od adulterate, dichiarandole sotto sequestro provvisorio, di cui si fa consta e su apposito verbale redatto a termini degli art. 63 e 64 del Regolamento gen. sanitario 9 ott. 1889, che viene trasmesso all'Ufficio d'igiene colla maggiore possibile sollecitudine per gli ulteriori provvedimenti, corredato un campione della merce sequestrata, debitamente suggellato e munito delle necessarie indicazioni.

Per i vini, che si introducono in città, gli daziari possono prelevarne campioni da trasmettersi, debitamente suggellati in presenza del contribuente, all'Ufficio chimico dello scalo di Porta Nuova dalle barriere di Piacenza, ponte Principessa Isabella, Nizza, Stupinigi ed Orbassano: e al gabinetto chimico centrale nel Palazzo municipale dalle altre barriere od Uffici.

La trasmissione deve farsi con tutte le indicazioni necessarie, affinchè si possano rintracciare, all'occorrenza, il mitt., il conduc. ed il destinatario.

Per il burro artificiale, il Servizio si accerta che siano osservate le disposizioni del Regolamento 10 settembre 1895, dirette ad impedire le frodi nel commercio del burro ed a disciplinare la vendita di quello artificiale. In caso di contravvenzione alle disposizioni stesse, eleva verbale relativo, procede al sequestro della merce e ne trasmette due campioni alla Direzione del dazio per gli opportuni provvedimenti.

Per il mais introdotto in città il Servizio deve verificare se sia alterato o non: in caso di contravvenzione procede al suo sequestro in conformità di quanto sovra.

Le merci sequestrate dagli Ispettori delle derrate alimentari o dagli agenti di polizia urbana o rurale, o del dazio, possono essere introdotte dietro rilascio di bolletta di licenza speciale. La bolletta deve riportare la natura e la qualità della merce sequestrata, il nome del sequestratario e chi eseguì il sequestro, il quale deve firmarla.

ART. 96. *Animali da macello.*

Il macellamento degli animali bovini, ovini, suini ed equini atti all'alimentazione ha luogo esclusivamente nell'Ammazzatoio generale, e per

cessione delle tasse è destinato l'Ufficio presso cato del bestiame.

animali, per cui risultino soddisfatti i diritti zio e dei quali venga ordinata la distruzione, di essi allo squartatoio, escendo esclusivadal mercato del bestiame, affinchè l'Ufficio certi il peso e l'uscita per la restituzione zio pagato.

gli ovini morti per soffocazione o lesioni che ed in istato d'incipiente putrefazione, e in transito al mercato del bestiame, se ne fa cenno sulla relativa bolletta e dall'Ufficio data darne contemporaneo avviso all'Amatore.

maiali non atti al consumo, che sono destinati Ammazzatoio per la estrazione del grasso, devono fare dichiarazione all'Ufficio daziario, quale viene anzitutto riconosciuto il peso, e, operazione compiuta, restituito il dazio pagato mandi e riscosso quello sul grasso ricavato.

ART. 97. *Introduzione delle carni.*

Salve le eccezioni di cui agli articoli seguenti, vietata l'introduzione nella cinta daziaria di carni cotte o di soli visceri d'animali.

La tentata introduzione ed il contrabbando sono puniti a termini di legge, previa sempre la confisca delle carni cadute in contravvenzione.

Le carni sequestrate sono sottoposte ad esame, e riconosciute atte all'alimentazione vengono destinate ad un'opera pia.

ART. 98. *Carne macellata destinata ad esercenti.*

È permessa l'introduzione in città della carne macellata destinata agli spacci pubblici e provenienti da altri Comuni, conchè si osservino le seguenti disposizioni:

a) I pezzi non devono essere minori di un quarto e devono portare un marchio speciale apposto dall'Autorità del luogo di provenienza;

b) I medesimi devono essere accompagnati da un certificato di sanità, redatto dal veterinario, che ha visitato in vita e dopo il macellamento l'animale o gli animali, che hanno fornito i pezzi che si spediscono.

Questo certificato sarà vidimato dalla stessa Autorità municipale; porterà l'indicazione del genere e della forma del bollo adottato per la bollatura delle carni; nonchè la specie dell'animale cui appartengono.

c) Le carni sono assoggettate a nuova visita sanitaria, da farsi all'Ammazzatoio od allo scalo di Porta Nuova, e sottoposte a nuova bollatura, che varia a seconda della classe cui esse sono ammesse.

I introduttori devono inoltre dichiarare come e dove intendano smaltire le carni introdotte.

Gli esercenti spacci di carne bovina, ovina, suina e suina nel contado possono, senza certificato, introdurre in città pezzi inferiori ad un quarto, come lonze e filetti, purchè cadun pezzo porti il bollo di sanità impresso dal medico veterinario municipale, e sia presentato per una nuova visita all'Ammazzatoio ed assoggettato a nuova bollatura. I malati morti sono diretti all'Ammazzatoio e non sono ammessi allo sdaziamento se non dopo visita dei sanitari municipali, i quali ne dichiarano la salubrità.

ART. 99. *Carne macellata fresca diretta a privati.*

È permessa l'introduzione periodica continuativa di carni macellate fresche dirette a privati, in quantità non eccedente il peso di tre chilogrammi.

I destinatari devono però farne preventiva dichiarazione all'Ufficio d'igiene, indicando altresì la barriera daziaria dalla quale intendono introdurre la carne.

L'Ufficio rilascia al dichiarante una tessera da rendere ostensibile agli agenti daziari.

Tali tessere sono valide soltanto per l'anno in cui sono emesse, e sulle medesime deve essere indicato per quali mesi il richiedente dichiara di intendere di fruire della concessione.

È permessa, anche senza formalità, l'introduzione di carni macellate fresche portate da viaggiatori e dichiarate per loro uso privato sempre chè queste introduzioni non si ripetano tanto di frequente da indurre sospetto che l'introduttore faccia commercio fraudolento o presti il nome a qualche esercente.

Verificandosi il caso che di una spedizione di carni salate presentate allo sdaziamento il perito municipale riconosca una parte insalubre, il Servizio daziario lascia in libertà le carni salubri, dichiarando le altre sotto sequestro, a disposizione dell'ufficiale sanitario. Redige poscia apposito verbale con indicazione del quantitativo delle carni sane e di quelle non sane. Le carni sequestrate sono date in custodia al destinatario od a chi per esso si presenti allo sdaziamento. In questo caso l'Ufficio daziario rilascia al destinatario una dichiarazione del quantitativo della carne insalubre sequestrata perchè egli possa valersene contro il fornitore, a senso dell'art. 9 del R. Decr. 6 luglio 1890 sui servizi di ispezione igienica e sanitaria.

Quatora il destinatario si rifiuti assolutamente di ricevere in custodia le carni poste sotto sequestro, se ne fa cenno sul verbale da sottoscriversi dallo stesso destinatario. L'ufficiale sanitario, avuti il verbale di sequestro e la perizia sanitaria, provvede per l'immediata distruzione di dette carni.

Se poi il destinatario rifiutasse anche di ritirare la quantità di carne riconosciuta sana, l'Ufficio daziario, fatto constare di ogni cosa nell'apposito verbale di sequestro provvede pel trasporto allo Ammazzatoio di tutta la carne, in attesa di ulteriori provvedimenti, e trasmette il verbale di sequestro all'ufficiale sanitario.

Trattandosi infine di *carni insaccate fresche da mangiarsi cotte*, non ammesse alla visita sanitaria ed allo sdaziamento, le quali vengano abbandonate dal destinatario, che non voglia o non possa rispedirle al mittente, l'Ufficio daziario procede al loro sequestro, redigendo verbale, da cui deve risultare l'abbandono delle carni da parte del destinatario.

Le carni sono poscia mandate all'Ammazzatoio, dove l'ufficiale sanitario le fa visitare dal personale veterinario o dal laboratorio batteriologico, e provvede in conseguenza.

ART. 101. *Selvaggina a pelo.*

La selvaggina a pelo, come cignale, capriolo, cervo, daino, ecc., destinata all'alimentazione pubblica, deve pure sottostare alla visita sanitaria da eseguirsi allo Ammazzatoio od alla stazione ferroviaria di Porta Nuova, nelle ore stabilite.

Se è riconosciuta sana dal veterinario, viene bollata colla lettera *S* (sana).

ART. 102. *Animali morti.*

È vietata l'introduzione nella città e nel suo territorio di qualunque animale morto per malattia, tranne che per essere trasportato ad uno degli squartatoi od alla camera di autopsia annessa all'Ammazzatoio.

Può, per eccezione, essere ammesso il transito nel recinto urbano, quando non possa praticarsi per la strada di circonvallazione, mediante permesso a rilasciarsi dall'Ufficio di polizia.

Qualora venga presentato a qualsiasi barriera, ovvero quando si scopra nell'interno o nel territorio un animale morto senza le giustificazioni opportune, questo viene sequestrato. Per gli animali morti nella R. Scuola Veterinaria, è sufficiente la dichiarazione del Direttore dell'Istituto, la quale è vidimata e ritenuta dall'Ufficio daziario di uscita.

ART. 103. *Stracci - Ossa di animali.*

Il trasporto degli stracci, abiti non lavati, effetti letterecci, ecc., deve compiersi con l'accompagnamento di un certificato del Sindaco del luogo di provenienza, comprovante, che si estraggono da un Comune incolume da malattie infettive.

Quando trattasi di merci sprovviste di certificati o riconosciute non destinate direttamente agli opifici meccanici, per la loro introduzione in città occorre il permesso speciale dell'Ufficio di polizia.

Le merci destinate agli opifici meccanici devono essere scortate dal luogo il tragitto fino a destinazione a cura dell'Ufficio di polizia.

Le ossa, pelli fresche, ecc., devono essere trasportate in sacchi, ovvero coperte con tele fitte, e l'introduzione deve effettuarsi nelle ore mattutine o di notte dalla barriera più vicina allo stabilimento, cui sono destinate, percorrendo la strada di circonvallazione ed i viali esterni.

CAPO XI.

Polizia, caccia e pesca.

ART. 104. *Furti campestri.*

Gli agenti daziari di servizio sulla linea devono portare la massima sorveglianza sui furti d'ogni genere di campagna, sequestrando all'occorrenza le merci quando si abbia qualche indizio o sospetto della loro provenienza furtiva, compilando tosto il processo verbale con avvertenza di ottenere dai contravventori possibilmente tutte le generalità loro e le indicazioni di domicilio, salvo a procedere al loro arresto, quando per la gravità del fatto ciò sia ritenuto opportuno.

ART. 105. *Polvere pirica.*

Le quantità di polvere pirica, non superanti cumulativamente a 3 chilogrammi, sono ammesse all'introduzione senza nessuna formalità.

Invece per le quantità superiori ai 3 chilogrammi si deve presentare una speciale licenza dell'Autorità politica ed un certificato dell'Ufficio tecnico di finanza circa la legittima provenienza dei prodotti medesimi.

In caso di mancanza di tali documenti si applica la contravvenzione prevista dall'art. 21 del Regolamento 23 agosto 1894, n. 389, e pure i termini dell'art. 8 della Legge 19 luglio 1894, n. 340.

ART. 106. *Botti per pozzi neri.*

È proibita l'introduzione in città delle botti per lo spurgo dei pozzi neri prima delle ore 23.

Si fa eccezione per le botti che devono essere presentate al bollamento dell'Ufficio di polizia municipale: la loro introduzione è permessa a qualunque ora, mediante presentazione di apposita licenza rilasciata dall'Ufficio predetto e munita del visto della Direzione del dazio.

ART. 107. *Trasporti funebri.*

I trasporti funebri che arrivano alle barriere, tanto se siano diretti al Cimitero generale, quanto se siano solo in transito, devono percorrere, ove possibile, la strada di circonvallazione.

Nel caso di impossibilità a seguire tale percorso, il convoglio deve fermarsi allo scalo o alla barriera di introduzione, e se ne dà avviso all'Ufficio centrale municipale, il quale provvede pel dovuto accompagnamento.

ART. 108. *Disposizioni per la caccia.*

Durante il tempo di caccia proibita è vietata l'introduzione di qualunque sorta di cacciagione.

L'introduzione di selvaggina viva, o non uccisa con arma da fuoco, avvenuta in tempo in cui è permessa la caccia colle reti, deve essere accompagnata da certificato comprovante che la caccia venne eseguita in fondo chiuso, ovvero da persona munita di apposito permesso.

Si fa eccezione per gli uccelli esotici vivi, la cui introduzione è permessa in qualunque tempo.

Gli agenti daziari, nell'esercizio delle loro funzioni, devono indagare ed accertare le contravvenzioni alle disposizioni di cui sovra, redigendo apposito verbale, da trasmettersi colla merce sequestrata alla Direzione del dazio per l'ulteriore procedimento.

La selvaggina sequestrata, se è riconosciuta ancora atta ad uso commestibile, viene rimessa, contro ricevuta, ad un'Opera pia.

ART. 109. *Commercio del pesce. Disposizioni.*

È vietata l'introduzione del *pesce novello* e degli altri animali acquatici non pervenuti alle dimensioni indicate sui Regolamenti.

È del pari vietata la introduzione del pesce *fregolo* e di alcune qualità di pesci in determinate epoche dell'anno.

Questo divieto non è applicabile ai pesci pro-

venuti dai vivai privati o da stabilimenti di pescicultura, i quali però devono essere accompagnati da certificato rilasciato dal Sindaco o dall'Autorità marittima del luogo, in cui siano indicate la loro provenienza e la loro quantità. Tuttavia le ceste ed i mitili devono avere dimensioni non inferiori a quelle sopra indicate.

Alla introduz. dei pesci in città, il Servizio appone il visto sul detto certificato e lo restituisce al titolare.

In caso di contravvenzione alle anzidette disposizioni, il Servizio daziario procede al sequestro del pesce, e redige processo verbale da trasmettersi all'Autorità competente per la definizione della contravvenzione.

TARIFFA I.

Tasse di consumo all'introduzione nella Cinta daziaria.

CAPO PRIMO

Tasse governative ed addizionali.

CAT. I. **Bevande.**

Vino comune della forza alcoolica inferiore ai 15 gradi ed aceto, l'ettolitro lire 10,80.

Vino della forza alcoolica da 15 gradi in più e vini di lusso, l'ettolitro lire 11,90.

Mosto, mezzovino, posca, agresto, l'ettol. lire 5,40.

Mosto, l'ettolitro lire 9.

Birra fresca in quantità maggiore di 2 chilogr., al quintale lire 7.

Alcool e acquavite in fusti fino a 59 gradi centesimali dell'alcoolometro di Gay-Lussac e vini di lusso aventi oltre 16 gradi di forza alcoolica, l'ettolitro lire 45.

Alcool e acquavite a più di 59 gradi centesimali all'alcoolometro di Gay-Lussac, e liquori in fusti, l'ettolitro lire 24.

Alcool, acquavite e liquori in bottiglie, caduna lire 0,40.

CAT. II. **Carni.**

Carne di vacche, tori, manzi e tutte le altre bovine, compresi i bufali, al quintale lire 9.

Carne di vitelle sino a 150 chilog., al quintale lire 13.

Carne di vitelle oltre i 150 chilogr., al quintale lire 10,50.

Maiali, al quintale lire 12.

Maiali piccoli da latte, per capo lire 5.

Castrati, montoni, capre, al quintale lire 5.

Agnelli e capretti, per capo lire 0,60.

Carne macellata fresca di vitello e di maiale, al quintale lire 18,75.

Carne macellata fresca di altri bovini, ovini; zamponi o piedi di maiale freschi, al quint. lire 16,25.

Carne salata e strutto bianco, al quint. lire 32,50.

CAT. III. **Riso.**

Riso, al quintale lire 3.

Riso con buccia, al quintale lire 1,50.

Risone, al quintale lire 1.

CAT. IV. **Olii, burro.**

Burro, al quintale lire 40.

Olio vegetale ed animale di qualunque sorta, al quintale lire 40.

Olio di pesce, al quintale lire 5.

Olii concreti e burri vegetali, al quintale lire 6.

Olio minerale, al quintale lire 5.

Grasso o sevo, al quintale lire 6.

Frutti e semi oleiferi fino al rendimento in olio del 30 %, al quintale lire 2,50.

Frutti e semi oleiferi di rendimento in olio oltre il 30 % ed olive fresche, al quintale lire 3.

CAT. V. **Zucchero.**

Zucchero, al quintale lire 8,50.

CAPO SECONDO

Tasse esclusivamente comunali.

CAT. VI. **Commestibili.**

Budelle, trippe e tortellini, al quintale lire 45.
Cacao in grana o triturato, al quintale lire 5.
Cacao in pasta od in polvere, al quintale lire 10
Caffè, al quintale lire 5.
Carne equina, al quintale lire 4.
Carne preparata, al quintale lire 32,50.
Confetti, cioccolato e mostarde non nominate a parte, al quintale lire 25.
Conigli e porchetti d'India, al quintale lire 10.
Conserve e mostarde semplici e legumi in composta, al quintale lire 10.
Formaggi di 1ª categoria, al quintale lire 15.
Formaggi di 2ª categoria, al quintale lire 10.
Formaggi di 3ª categoria, al quintale lire 5.
Frutta in composta e conserve di frutta, al quintale lire 15.
Frutti secchi d'ogni qualità, al quintale lire 15.
Funghi essiccati, al quintale lire 20.
Funghi freschi, al quintale lire 4.
Miele, al quintale lire 15.
Pesci freschi di 1ª categoria, al quintale lire 40.
Pesci freschi di 2ª categoria, al quintale lire 15.
Pesci freschi di 3ª categoria, al quintale lire 5.
Pesci comunque preparati di 1ª cat. al quint. l. 30.
Pesci comunque preparati di 2ª categoria, al quintale lire 10.
Pesci preparati di 3ª categoria, al quint. lire 5.
Pollame vivo, al quintale lire 25.
Pollame morto, al quintale lire 30.
Selvaggina di 1ª categoria, al quintale lire 10.
Selvaggina di 2ª categoria, al quintale lire 25.
Tapioca e fecole, al quintale lire 4.
Tartufi bianchi anche conservati, al quint. lire 100.
Tartufi neri anche conservati, al quintale lire 50.
Thè, al quintale lire 10.
Uve secche, al quintale lire 20.

CAT. VII. **Bevande.**

Acido acetico o pirolignico, al quintale lire 30.
Acque gassose: *a*) in fusti, l'ettolitro lire 3.
" " *b*) in bottiglie, caduna lire 0,02.
Agro di cedro e di agrumi:
a) in fusti, l'ettolitro lire 9.
b) in bottiglie caduna lire 0,10.
Birra in fusti ed in bottiglie, l'ettolitro lire 3.
Glucosio solido, al quintale lire 8,50.
Glucosio liquido e sciroppi semplici non aromatizzati, al quintale lire 7,50.
Melassa, al quintale lire 4.
Sciroppi aromatizzati, al quintale lire 15.

Vinaccie di 1ª categoria, al quintale lire 3.
Vinaccie di 2ª categoria, al quintale lire 1,10.

Cat. VIII. **Combustibili.**

Candele steariche, al quintale lire 45.
Carbone artificiale, al quintale lire 0,30.
Carbone di coke ed antracite, al quintale lire 0,50.
Carbone di legna, al quintale lire 0,60.
Cera lavorata, al quintale lire 15.
Cera greggia, cera vegetale, stearina, paraffina, sego macchi, ed i così detti in commercio *grassi concreti*, al quintale lire 40.
Fiammiferi, eccettuati quelli in legno, al quintale lire 40.
Gas, al metro cubo lire 0,03.
Legname d'ogni qualità, al quintale lire 0,50.
Polvere e detriti di carbone di qualsiasi sorta, al quintale lire 0,45.

Cat. IX. **Foraggi.**

Biada, al quintale lire 2,50.
Erba fresca, al quintale lire 0,40.
Erba secca, al quintale lire 0,60.
Fieno, carrube ed avena in steli, compresa la mischiata con erba e paglia, al quint. lire 1.
Paglia, al quintale lire 0,50.
Strame ed imballi, al quintale lire 0,30.

Cat. X. **Materiali da costruzione.**

Calce e gesso, al quintale lire 0,10.
Cementi, al quintale lire 0,15.
Pietre 1ª categoria:
a) pietra da taglio comunque lavorata.
b) arenarie e grès, marmo ed alberi senza alcuna lavorazione, al quintale L. 0,30.
Pietre 2ª categoria:
Pietra da taglio non lavorata al quint. L. 0,40.
Lavori di metallo di 1ª cat. al quint. lire 3,—.
» 2ª » » » 1,50.
» 3ª » » » 1,—.
» 4ª » » » 0,50.
Legno lavorato semplice, anche verniciato, al quintale lire 5.
Marmo ed alfini, comunque lavorati e pietre, arenarie e grès di qualsiasi qualità, incidate, al quintale lire 2.
Arenarie e grès di ogni qualità e provenienza comunque lavorate, al quintale lire 1.
Mattoni vuoti, mattoni a paramento, mattoni da mastro, sagomati e da volta, legole, quadrettoni; piastrelle ordinarie (*pianelle*), al centinaio lire 0,20.
Mattoni ordinari, mattonetti e mezzanella, al centinaio lire 0,40.
Piastrelle (*pianelle*) e tambelloni coloriti e verniciati a fuoco, al quintale lire 4.
Piastrelle (*pianelle*) uso marsigliese, cioè di argilla ferruginosa colata e compressa:
a) Di spessore inferiore ad un centimetro, al quintale lire 0,70.
b) Di spessore maggiore di un centimetro, al quintale lire 0,40.
Piastrelle (*pianelle*) di cemento:
a) Con ornati ed a mosaico, al quint. lire
b) Ad un colore, al quintale lire 0,25.
Pietrame, ciottoloni e scapoli di cava da
zione, al quintale lire 0,03.

Cat. XI. **Mobili.**

Lavori da panieraio di lusso, al quintale l
Lavori di panieraio ordinario, al quintale l
Mobili nuovi di lusso, al quintale lire 20.
Mobili comuni nuovi, al quintale lire 9.
Mobili ordinari nuovi, al quintale lire 6.

Cat. XII. **Saponi e materie grasse.**

Glicerina ordinaria, al quintale lire 5.
Grassi, al quintale lire 6.
Lisciva fenice, al quintale lire 2.
Sapone di 1ª categoria, al quintale lire 2
Sapone di 2ª categoria, al quintale lire 4
Sapone di 3ª categoria, al quintale lire 5.

Cat. XIII.

Oggetti diversi di consumo locale.

Acque spiritose d'odore:
a) In fusti, l'ettolitro lire 15.
b) In bottiglie, cadona lire 0,25
c) In stagnoni o damigiane, al quint. l
Amido, al quintale lire 4.
Carta da parato con qualunque tinta, al quint
Carta da parato in pezze di color naturale
in pasta, al quintale lire 3.
Carta di qualunque sorta, bianca, colorata,
pata, litografata, scritta, cartoni e lavori
maggio, al quintale lire 0,40.
Cristalli e lucì da specchi in lastre, al quint.
Lucido, al quintale lire 6.
Profumerie, al quintale lire 40.
Vernici, al quintale lire 40.
Vetri dello spessore da 4 mill. in più, al q
lire 2,50.

CAPO TERZO
Tare.

Cat. XIV. **Tare generali** (1).

Bigoncie (*vèber*), albi (*tinozzi*):
Con coperchio, chilogr. 45.
Senza coperchio, chilogr. 42.
Botti e barili:
Cerchiati in ferro o in legno e ferro, chilo
Cerchiati in legno, chilogr. 40.
Botti in tutto ferro:
Fino a 250 chilogr. di peso lordo, chilo
Da 251 a 330 chilogr. di peso lordo
passo), chilogr. 50.
Oltre 330 chilogr. di peso lordo, chilogr
Bottiglie e bottiglioni di vetro, flacons, anch
rivestimento, chilogr. 25.
Carri di trasporto: Miriagrammi 35 sino a
riagrammi, coll'aumento di *un* miriagr. per
quintale di peso lordo oltre i primi 400
grammi; ogni frazione di quintale si
per intiero.
Casse, cassoni e tamburi:
Con coperchio, chilogr. 10.
Senza coperchio, chilogr. 8.

(1) È autorizzata la tara reale per *recipienti di peso uniforme* quando essa sia facile ed esatta media
portuno esperimento.

NB. È ammessa la tara reale dei carri e dei recipienti, purchè risulti dal bollo municipale a fuoco, secondo
relative disposizioni (Art. 30 Istruzioni).

e a listelli, chilogr. 8.
i, cestoni e scatole in legno, od in legno e
a, chilogr. 5.
e corbini, chilogr. 8.
giane: con rivestimento, chilogr. 20.
» senza rivestimento, chilogr. 15.
a tela, chilogr. 2.
di vetro, chilogr. 40.
allaggi: Di stuoia semplice, chilogr. 3.
» Di stuoia doppia e fardi, chilogr. 6.
ture speciali, chilogr. 2.
di pelle, anche col sacco, chilogr. 3.
i od involti di tela, chilogr. 1.
ole in cartone, chilogr. 2.
di terra, rame, ferro, piombo, stagnoni anche
ciati con funi, erba od altro, chilogr. 25.
di zinco, chilogr. 15.
scatole di latta e vasi di vetro con nomi-
a parte, chilogr. 10.

Cat. XV. **Tare speciali.**

che, colori e mastici a base di olio:
Casse con latte, chilogr. 8.
Latte, chilogr. 4.
ero: corbe e cestoni, compresi gl'involti speciali
l genere, sino a 100 chilogr. di peso lordo,
enza colmo, chilogr. 10.
Id., col colmo, chilogr. 8.
Id., oltre i 100 chilogr. di peso lordo, chilogr. 8.
vero: casse, bauli, cofani, bardi, botti e ca-
telli, chilogr. 8.
Id., cassoni di legno duro, chilogr. 45.
ne preparata; vasi di terra contenenti estratto
carne, chilogr. 50
bustibili e foraggi: è accordato il bollamento
ei carri sotto l'osservanza delle relative dispo-
zioni di cui all'art. 33 delle Istruzioni.
maggi: botti e barili, chilogr. 7.
ghi freschi in cesti, chilogr. 45.
erina in damigiane con rivestimento, chilogr. 15.
» » senza rivestim., chilogr. 10.
osio, melasso e miele:
Botti e barili comunque cerchiati sino a 30
chilogr. di peso lordo, chilogr. 10.
Botti e barili comunque cerchiati oltre a 30
chilogr. di peso lordo, chilogr. 7.
Casse con latte, chilogr. 10.
Vasi di latta, chilogr. 5.
Cebri senza coperchio contenenti miele sino
80 chilogr. di peso lordo tara 10 %, oltre i
chilogr. tara 7 %.
di merluzzo: fusti speciali cerchiati ferro con
tta interna, tara 7 %
minerale:
Fusti di ferro con rivestimento di legno e ferro
l petrolio, chilogr. 25.
Lattoni speciali della Società Italo-Americana
l petrolio, chilogr. 10.
Fusti di ferro senza rivestimento, pel petrolio,
chilogr. 49.
Casse con latte, chilogr. 15.
Vasi di latta, chilogr. 6.
Damigiane comunque rivestite, chilogr. 20.
vegetale: barili ovali liguri non oltre i 60
chilogr. di peso lordo, chilogr. 20.
i freschi:
Cesti e cestoni senza ghiaccio, chilogr. 10.
Id. coi ghiaccio, chilogr. 18.
Bigoncie o barili comunque cerchiati, casse
e cassoni senza ghiaccio, chilogr. 20.
Id., col ghiaccio, chilogr. 28.
Pesci preparati:
Barili con alici salate, chilogr. 25.
Barili con pesci scabecciati, marinati, tonno
all'olio e simili chilogr. 20.
Cesti con pesci preparati di altra qualità,
chilogr. 7.
Pollami e conigli:
Cestoni o gabbie delle da *pollame* con pol-
lame vivo, chilogr. 42.
Gabbie delle Romagne, chilogr. 20.
Cestoni con reti con pollame vivo, chilogr. 10.
Cesti con pollame morto, chilogr. 8.
Uva fresca:
In cesti, cestoni e corbe, chilogr. 7.
In casse (ammessa la tara reale con l'olla assi-
curazione al peso), chilogr. 10.
In botti, comunque cerchiate, con o senza
coperchio, chilogr. 42.
Ai carri, compresi i cesti, i cestoni e le corbe,
miriagr. 70.
Al solo carro, se carico di botti, bigoncie,
albi, ecc., oltre alla tara legale ai recipienti,
miriagr. 35.
Vino ed aceto:
In fusti, comunque cerchiati sino a 120 chilo-
grammi di peso lordo, chilogr. 20.
Id., da 121 a 160 chilogr. di peso lordo (*tara fissa*), chilogr. 24.
Id., da chilogr. 161 a 300, chilogr. 45.
Id., da chil. 301 a 375 (*tara fissa*), chilogr. 43.
Id., oltre i chilogr. 375, chilogr. 42.
In fusti cilindrici speciali di assicelle in legno
curvato, chilogr. 44.
Zucchero (escluso quello candito e di latte, cui si
applicano le tare generali):
Fusti, barili e casse, chilogr. 6.
Cassoni di origine, di legno duro, chilogr. 45.
Fecci, chilogr. 42.
Ceste di giunco d'India, dette *krajans*, con
zuccheri non raffinati, chilogr. 5.

CAPO QUARTO
Tasse speciali.

Cat. XVI. **Tasse di macellazione.**

Buoi e manzi, per capo, lire 5,50.
Tori, vacche e moggie, per capo, lire 2,50.
Vitelli e vitelle, per capo, lire 2,50.
Maiali, per capo, lire 3,50.
Pecore, montoni e capre, per capo lire 0,30.
Agnelli e capretti, per capo, lire 0,40.
Equini, per capo lire 2.

Cat. XVII. **Tassa di visita sanitaria.**

Carni fresche macellate introdotte in città in quarti od in canale, al quintale lire 3.

Cat. XVIII.

Tasse per spedizione di bollette.

Per ogni bolletta di riscossione e di peso (bianca) escluse quelle altrimenti tassate e quelle che non importano dazio di una lira (oltre il bollo governativo), caduna lire 0,05.
Per ogni bolletta di transito, di cauzione, assicurazione peso, licenza daziaria, caduna lire 0,10.
Per ogni bolletta di generi in esenzione di dazio, (art. 68 a 75 delle Istruzioni), caduna lire 0,20.

Cat. XIX.

Tasse per scorta e piombi.

Per ogni Agente daziario da ufficio ad ufficio sulla linea daziaria e per il Dock, gli scali ferroviari, i molini, caduna lire 0,30.
Per ogni piombo e relativa funicella, cad. lire 0,40.

Cat. XX.

Tasse per analisi ed inquinamento.

Per ogni analisi, quando la medesima sia domandata dal contribuente ed il suo risultato non risponda alla dichiarazione da lui fatta, cad. lire 2.
Per l'inquinamento dei generi indicati nella tariffa, al quintale od ettolitro, lire 0,50.

Cat. XXI.

Tasse per ricerca e per copie.

Per ogni ricerca e per ogni registro, cad. lire 0,20.
Per ogni copia di bolletta ad uso amministrativo interno, cad. 0,20.
Per ogni copia di bolletta per altri usi (oltre il rimborso delle spese di bollo), caduna lire [illegible]

Cat. XXII.

Tasse di peso pubblico e di bollamento.

Per ogni pesatura: sino a 150 miriagr. di peso lordo, cad. lire 0,20.
Id., superiore ai 150 miriagr. e sino a 250 miriagr. di peso lordo, caduna lire 0,30.
Id., superiore ai 250 miriagr. di peso lordo, caduna lire 0,40.
Per l'apposizione di ogni bollo a fuoco ai [illegible] ed alle botti vino, caduna lire 0,35.
Per l'apposizione di ogni bollo a fuoco ai [illegible] pienti vuoti (esclusi i carri) per la sola [illegible] cad. lire 0,20.

Oltre i diritti di cui sovra è dovuto il rimb[illegible] di centesimi 5 per caduna bolletta per la tas[illegible] bollo governativo.

TARIFFA II.

Sovratassa comunale alla tassa di fabbricazione degli alcooli e prodotti alcoolici, e tassa di fabbricazione interna della birra e delle acque gassose

Alcooli sino a 59 gradi, l'ettolitro lire 4.
Alcooli a più di 59 gradi, l'ettolitro lire 6.
Birra, l'ettolitro lire 3.
Acque gassose, l'ettolitro lire 3.

TARIFFA III.

Dazio di consumo nella parte del territorio comunale fuori della Cinta daziaria

Vino ed aceto, l'ettolitro lire 10,50 (1).
Alcool ed acquavite fino a 59 gradi in fusti, l'ettolitro lire 42.
Alcool ed acquavite a più di 59 gradi e liquori in fusti, l'ettolitro lire 18.
Alcool, acquavite e liquori in bottiglie, cad. lire 0,20.
Buoi e manzi, per capo lire 40.
Vacche e tori, per capo lire 25.
Vitelli sopra l'anno, per capo lire 25.
Vitelli sotto l'anno da 100 a 150 chilogrammi, per capo lire 15.
Maiali, per capo lire 16.
Maiali macellati per uso particolare, per capo lire 4,50.
Maiali piccoli da latte, per capo lire 3 (2).
Agnelli, capretti, pecore e capre, per capo lire 0,[illegible]
Carne macellata fresca, al quintale lire 42,5[illegible]
Carne salata, al quintale lire 25.
Birra in fusti, l'ettolitro lire 3.
Acque gassose in fusti, l'ettolitro lire 2.
Zucchero, al quintale lire 8,50 (3)
Caffè, al quintale lire 5 (3)

(1) Il vinello, il mezzovino, la posca e l'agresto pagano la metà della tassa sul vino.
(2) Esenti quelli macellati per uso particolare.
(3) Si considera venduta al minuto quella non superiore a 20 chilogr. per lo zucchero e per il caffè.

☛ L'elenco dei componenti la **Direzione del Dazio** trovasi nella rubrica *Municipio di Torino*.

STATO CIVILE

Norme per le dichiarazioni di Nascita.

Le dichiarazioni di nascita devono essere fatte all'Ufficio di Stato Civile - Municipio - (Via Garibaldi 44, p. 2) dal padre del neonato o da chi per esso, non più tardi dei cinque giorni successivi al parto.
L'Ufficio annoterà le generalità dei genitori, il giorno, l'ora ed il luogo della nascita su apposito modulo, che consegnerà al dichiarante.
Sovra detto modulo la levatrice od il medico, che assistettero al parto, indicheranno il sesso del neonato ed apporranno la propria firma.
Il modulo dovrà essere riportato all'Ufficio dello Stato Civile prima che sia scaduto il quinto giorno dal parto, per la redazione dell'atto di nascita, al quale, oltre al dichiarante sovra menzionato, dovranno assistere due testimoni maggiori degli anni 21 e che siano residenti in Torino.
L'Ufficio di Stato Civile per tali dichiarazioni è aperto nei giorni feriali dalle ore 9 alle 17 nei festivi dalle ore 9 alle 13.

Norme per gli atti di Matrimonio.

Pubblicazioni. — La celebrazione del matrimonio dev'essere preceduta dalle due pubblicazioni prescritte dalla legge, a meno che se ne ottenga regolare dispensa da chiedersi al Procuratore del Re, se trattasi di una, ed al Procuratore generale del Re se trattasi di entrambe.
La richiesta delle pubblicazioni deve essere fatta personalmente dagli sposi o da persona che li rappresenti, munita di regolare procura, all'Ufficio dello Stato Civile (Palazzo municipale, accesso dallo scalone) aperto a tal uopo dalle ore 9 alle 17 nei giorni feriali.
Le dichiarazioni fatte dai richiedenti sulle generalità prescritte dalla legge e mediante la presentazione degli atti di nascita degli sposi e degli altri documenti, a seconda dei casi speciali, devono essere confermate con giuramento all'Ufficiale dello Stato Civile da due testimoni che abbiano compiuta l'età di 21 anni e siano residenti in Torino, i quali firmano l'atto di richiesta.
Le pubblicazioni si considerano come non avvenute se il matrimonio non è celebrato nel termine di 180 giorni dall'ultima pubblicazione.

Celebrazione. — Trascorsi i tre giorni successivi alla seconda pubblicazione, o all'unica, quando siavi dispensa da una di esse, e non siavi stata opposizione, gli sposi, o chi per essi, devono recarsi all'Ufficio di Stato Civile per averne indicazione del giorno ed ora fissati per la celebrazione del matrimonio.
Nell'indicato giorno gli sposi si presenteranno al Municipio, accompagnati da due testimoni, per la prescritta dichiarazione al Sindaco, od a chi ne fa le veci, il quale pronuncia la loro unione in nome della legge. Ha quindi luogo la firma dell'atto di matrimonio per parte degli sposi, dei due testimoni e dell'ufficiale.
Per la celebrazione del matrimonio i testimoni possono anche essere persone diverse da quelle che intervennero in tale qualità per la richiesta delle pubblicazioni, fornite però delle stesse condizioni di età e di residenza, sovra designate.

Norme per dichiarazioni di Decesso.

Avvenendo la morte di una persona il capo di famiglia, o chi per esso, dovrà farne immediatamente dichiarazione all'ufficio dello Stato Civile - Municipio - (Via Garibaldi 44, p. 2°) che a tale scopo è aperto in tutti i giorni (feriali e festivi) dalle ore 9 alle 17.
L'Ufficio rilascia al dichiarante apposito modulo sul quale il Medico, che ebbe in cura il defunto, deve indicare la malattia, che fu causa della morte.
Questo modulo devesi ritenere fino a che sia avvenuta la visita del Medico necroscopo, il quale, presa visione del certificato del medico curante, rilascerà analoga dichiarazione constatante il decesso. Subito dopo due dichiaranti, unitamente a due testimoni, i quali abbiano compiuta l'età di anni 21 e risiedano nel Comune, riporteranno all'Ufficio di Stato Civile, sia il certificato del medico curante, che la dichiarazione del medico necroscopo per la redazione dell'atto di morte e provvedere al trasporto ed al seppellimento del cadavere.
Per le persone che muoiono negli ospedali, istituti, ecc., non occorre la dichiarazione del medico-necroscopo municipale, essendo sufficiente la dichiarazione di morte rilasciato dalla Direzione dello Stabilimento.

Tariffa degli atti dell'Ufficio di Stato Civile.

	Diritto percepito dal Comune	Carta bollata	Totale
Pubblicazioni di matrimonio e certificato	L. 0 50	L. 1 80	L. 2 30
Certificato di celebrazione di matrimonio	» 0 50	» 0 60	» 1 10
Copia d'atto di matrimonio	» 1 »	» 0 60	» 1 60
Copia o certificato d'atto di nascita . . .	» 0 50	» 0 60	» 1 10
Id. id. di morte . . .	» 0 50	» 0 60	» 1 10
Id. id. di cittadinanza	» 2 »	» 0 60	» 2 60

NB. L'Ufficio per il rilascio di estratto di Atti di nascita, morte, matrimonio e cittadinanza è situato in via **Bellezia, n. 2, p. 3°**.

☛ Vedi più avanti nella rubrica *Uffizi del Municipio* la Tariffa degli Atti diversi emessi dall'Ufficio Elezioni.

CIMITERI

Prezzi delle Sepolture particolari di famiglia e individuali nei Cimiteri urbani e suburbani, e dei diritti da pagarsi per feretri, interramenti, tumulazioni, esumazioni, cremazioni, depositi provvisori ed apposizione di lapidi.

CIMITERO GENERALE

CIMITERO CATTOLICO

SEPOLTURE PRIVATE DI FAMIGLIA

Cimitero Primitivo.

Sepoltura a cielo scoperto n. 249 - camera C, capace di 7 feretri per adulti (Consiglio Comun. 18 maggio 1904) . . . . . L. 2500

Coll'obbligo per il concessionario di ornarla con un monumento entro un termine di due anni dalla data della prima inumazione.

Nelle altre ampliazioni.

Esaurite.

SEPOLTURE INDIVIDUALI.

Nei Tumuli.

Tumuli perpetui per adulti — Nelle arcate appositamente destinate dal Munic. (Giunta Municipale 3 ottobre 1890 e Consiglio Comunale 14 novembre 1890) . . L. 400

Tumuli perpetui per adulti. – Nella camera sotterranea B a cielo scoperto della sepoltura 14 (Cons. Comun. 18 maggio 1904) . . . . . L. 600

In queste somme sono comprese la provvista e posa del lastrone, la murazione del feretro, la lapidina sul tumulo con incisione dei nomi della persona defunta, nonchè la provvista e murazione sotto il porticato o rispettivamente sul monumento sovrastante della lapide di marmo bianco con iscrizione limitata a 180 lettere. L'eccedenza delle 480 lettere dovrà essere pagata dai richiedenti direttamente all'assuntore della fornitura delle lapidi in ragione di cent. 10 per lettera.

La Tipografia G. B. PARAVIA *Via Arsenale n.* 29, *si incarica della pronta stampa di*

Lettere Annunzio di Decesso
e Partecipazioni di Messe funebri

a prezzi limitatissimi. Telefono n. 1-42.

Tumuli perpetui per infanti — Nelle arcate della 4ª e 5ª ampliazione (Consiglio Comunale 21 dicembre 1896) . . . . . L. 600

In questa somma sono comprese le stesse provviste ed opere contemplate pei suddetti tumuli perpetui, limitando però l'iscrizione sulla lapide sotto il porticato al solo cognome, nome, qualità e data di morte della persona defunta.

Tumuli cinquantennari per infanti — Nelle cripte 6ª ampliazione (Consiglio Comunale 21 dicembre 1896. . . . . » 300

In queste somme sono comprese la provvista e posa del lastrone, la murazione del feretro, la lapidina sul tumulo con incisione dei nomi della persona defunta, nonchè la provvista e murazione sulla parete della cripta della lapide di marmo bianco con iscrizione limitata a 150 lettere. L'eccedenza delle 150 lettere dovrà esser pagata dai richiedenti direttamente all'assuntore della fornitura delle lapidi in ragione di cent. 40 per lettera.

Nelle Fosse.

Fosse trentennarie — Nei vari reparti . . . . . L. 260

Fosse quindecennali — Nella 5ª ampliazione (Cons. com. 15 aprile e 7 luglio 1904) » 130

NB. Il prezzo delle fosse individuali si applica indistintamente per gli adulti e per gl'infanti. — Le fosse quindecennali non è permesso l'uso di feretri di legno forte o di metallo.

CIMITERO ACATTOLICO.

SEPOLTURE PRIVATE DI FAMIGLIA.

Sepolture capaci di 5 fosse per adulti (C. C. 16 luglio 1890 e 30 nov. 1894) L. 1200
Id. id. id. ed 1 per infante (C. C. 11 luglio 1904) » 1200

SEPOLTURE INDIVIDUALI.

Fosse perpetue a sterro, ossia a cielo scoperto (C. C. 30 novembre 1894) . L. 540
Fosse trentennarie — (C. C. 30 novembre 1894) . . . . . » 240

NB. Il prezzo delle sepolture individuali si applica indistintamente per gli adulti e per gl'infanti.

CIMITERO ISRAELITICO.(1)

SEPOLTURE PRIVATE DI FAMIGLIA.

Esaurite.

SEPOLTURE INDIVIDUALI.

Esaurite.

CIMITERI CATTOLICO, ACATTOLICO ED ISRAELITICO

Tasse per seppellimento.

Tassa generale d'interramento in sepoltura particolare . . . . . L. 20

Essa si applica a tutti i seppellimenti nei Cimiteri Cattolico, Acattolico ed Israelitico. Si riduce alla metà per gli infanti minori di anni 7, eccezione fatta per le sepolture sotto portico.

Maggior tassa d'interramento nelle camere sotterranee particolari ogni volta che vengano murati dei cadaveri in più del numero di cui era capace la superficie della sepoltura (Consiglio Comunale 13 maggio 1862) . . . . . » 50

Tasse speciali per le sepolture di famiglia sotto i portici e cripte:

Vincolo di perpetuità della tumulazione . . . . . » 3
Provvista e collocamento del lastrone . . . . . » 35
Murazione del feretro con provvista di lapidina ed iscrizione del nome del defunto » 25
Smurazione di feretro . . . . . » 5

NB. Nei sotterranei dei portici le murazioni si fanno a cura del Municipio ed a spese dei concessionari.

(1) Si provvede all'ampliazione di questo Cimitero colla formazione di un IV scomparto.

Tassa pei servizi degli interratori.

Trasporto di salma, o di resti di salma, oppure di urna contenente ceneri di salma, sia nell'interno del Cimitero che dal luogo d'inumazione all' ingresso del medesimo L.
Esumazione di salma interrata, entro 10 anni dall'inumazione . . . . . » 4
Id. id. dopo 10 anni dall'inumazione . . . . . » 10
Id. di salma murata entro 40 anni dalla tumulazione . . . . . » 10
Id. » » dopo 40 anni dalla tumulazione . . . . . » 12
Servizio alle autopsie, imbalsamazioni ed altre operazioni anatomiche . . . . » —

NB. Sono escluse dalla tariffa le autopsie ed esumazioni ordinate dall'Autorità giudiziaria.
Per gli infanti la tassa è ridotta della metà. Le esumazioni, salvo il caso di ordini emanati dall'Autorità giudiziaria, sono vietate dal 1° maggio al 30 settembre e dal 20 ottobre al 10 novembre.

Tasse per posa di lapidi.

Sul muro di cinta nel Cimitero Cattolico (Primitivo):

Lapidi rettangolari di centim. 60 per 90 di lato per adulti, sepolti in posti trentennarii L. 6
Id. id. id. 30 per 75 di lato per infanti id. id. » 3

Hanno diritto all'apposizione di queste lapidi (la cui murazione sarà fatta a cura ed a spese del Municipio) i soli concessionari di fosse individuali trentennarie nei quadrati immediatamente prossimi al muro.

Sul muro esterno della camera sovrastante alla cripta nel Cimitero Israelitico:

Lapidi rettangolari fornite dai concessionari, se per adulti . . . . . » 1
Id. id id. id. se per infanti . . . . . » 5

Per queste lapidi sono stabilite le dimensioni di m. 0,40 per 0,36 e di m. 0,51 per 0,36, a seconda della loro posizione.

Hanno diritto all'apposizione di queste lapidi (la cui murazione sarà fatta a cura ed a spese del Municipio) i soli concessionari dei corrispondenti tumuli perpetui individuali nella cripta.

Nel prezzo delle fosse individuali trentennarie e quindecennali è compresa la tassa di collocamento di lapide delle dimensioni: altezza m. 1, larghezza m. 0,70, spessore m. 0,03 a 0,... (art. 46 del regolamento).

NB. Sulle sepolture a sterro in tutti i Cimiteri è fatto obbligo di ricordare almeno con una lapide la persona inumata (art. 45 del Regolamento).

Depositi provvisorii.

(Consiglio Comunale 10 luglio 1884 e 30 novembre 1894).

In ciascuno dei tre Cimiteri Cattolico, Acattolico ed Israelitico in luogo appositamente preparato, potranno essere tenuti in deposito provvisorio per un tempo non eccedente i sei mesi cadaveri chiusi in cassa di legno forte e quindi in altra metallica saldata a fuoco, i quali non possano essere subito collocati in sepoltura privata, o per lavori a farsi nella sepoltura di cui la famiglia sia concessionaria, o perchè si attendano decisioni dalla famiglia per fare acquisto di una sepoltura o di un posto individuale, o per essere trasportati fuori di Torino.

Questo deposito è concesso alle seguenti condizioni:

Somme in deposito per cattolici . . . . . L. 260 (1)
» » » per acattolici . . . . . » 240 (1)
» » » per israeliti . . . . . » 416 (1)

Anticipazione spese per murazione e smurazione del feretro, apposizione di lapidina sul tumulo, e diritto d'occupazione:

Se il deposito è chiesto da persona concessionaria di sepoltura privata . . » 25
Se chiesto da famiglia in attesa di acquisto . . . . . » 50

(1) La detta somma sarà restituita quando siasi proceduto alla tumulazione definitiva della salma; in difetto, trascorsi i sei mesi si impiegano nell'acquisto di un posto trentennario per cattolici ed acattolici e perpetuo per israeliti ove sarà trasportata la salma.

CIMITERI SUBURBANI

Consiglio Comunale 16 ottobre 1891, 30 novembre 1897 e 5 aprile 1896).

INDICAZIONE DEI CIMITERI	Sepolture particolari — N° dei posti per adulti	Sepolture particolari — N° dei posti per infanti	Sepolture particolari — Prezzi	Sepolture individuali — Fosse (1) temporanee	Sepolture individuali — Fosse (1) perpetue	Sepolture individuali — Tumuli perpetui
Abbadia di Stura	5	—	650	125	280	—
Lavoretto (non ha sepolture particolari)	10	—	1300			
Lingotto	—	—	—	—	—	—
Lucento	9	4	1250	125	280	500 (3)
Madonna di Campagna	9	—	1250	125	280	500 (3)
Miratiori	—	—	—	125 (2)	—	—
Pozzo Strada (cessato)	4	—	500	125	280	—
San Vito	—	—	—	—	—	—
Sassi	—	—	—	125	—	—
Sassi Lettera A	6	—	1400	125	280	500 (3)
» E	6	—	900			

Coll'obbligo per i concessionari delle sepolture a sterro di ornarle con lapidi o decorazioni, entro 5 anni dalla data della 1ª inumazione e facoltativamente anche con monumenti.

Tasse per seppellimento (pei Suburbani).

Tasse d'interramento nelle sepolture particolari (art. 30 del Regolamento):
Per adulti . . . . . L. 40
Per minori d'anni 7 . . . . . » 5
Tasse da pagarsi per la tumulazione nelle camere sotterranee in più del numero di cui è pure la superficie di terreno acquistato (art. 35 del regol. Consig. Com. 13 maggio 1862) » 25

Servizi dei seppellitori nel suburbio (necrofori-interratori).

(Consiglio Comunale 23 aprile 1888).

Cure attorno al cadavere, porto del feretro comune, accompagnamento alla Parrocchia e poi al Cimitero . . . . . L. 1 50
Id. quando il cadavere deve inumarsi in sepoltura privata con feretro particolare » 2 25
Accompagnamento di carro mortuario dalla casa alla Parrocchia e poi al Cimitero locale » 4 50
Cure attorno al cadavere, assistenza alla suggellazione entro il feretro, ed accompagnamento sino alla barriera della città od al confine del territorio . . » 5 —
Trasferimento di cadavere nell'interno del Cimitero . . . . . » 2 50
Servizio alle autopsie, imbalsamazioni ed altre operazioni anatomiche . . . » 4 50
Esumazione di cadavere adulto . . . . . » 7 50
Id. » di infante minore di 7 anni . . . . . » 3 75

NB. Sono escluse dalla tariffa le autopsie ed esumazioni ordinate dall'Autorità giudiziaria.
Le esumazioni, salvo il caso di ordini emanati dall'Autorità giudiziaria, sono vietate dal 1° maggio al 30 settembre e dal 20 ottobre al 10 novembre.

Tasse per collocamento di lapidi (nei Suburbani).

Tassa per collocamento di lapidi contro il muro a memoria di persone sepolte in posti individuali trentennarii senza distinzione d'età . . . . . L. 30

(1) Nel prezzo è anche compresa la tassa per collocamento lapide delle seguenti dimensioni:
Sulle fosse perpetue altezza metri 1,50, larghezza 0,80, spessore metri 0,05 a 0,30 (art. 67 del Regol.).
Sulle fosse trentennarie altezza metri 1, larghezza 0,70, spessore metri 0,03 a 0,30 (art. 46 del Regol.).
(2) Per soli infanti.
(3) Compresa la provvista e posa di lapidina sul tumulo e di lapide sul muro esterno con inscrizione contata a 90 lettere.

Prezzi dei feretri.

ETÀ DEI DEFUNTI	Prezzi
Espulsi vivi o morti	3 »
Infanti da 4 giorno a 4 mesi	5 »
Id. da 4 mesi a 9 anni	7 50
Superiormente a 9 anni	10 »

Piastrina da apporsi ai feretri (Consiglio Comunale 8 gennaio 1897). . . . L.

NB. La tariffa riguarda solo gli abbienti, anche nel caso in cui si provvedano di feretro particolare

Carri funebri.

CLASSIFICAZIONE DEI CARRI		SERVIZIO NELL'INTERNO DELLA CITTÀ — Dal Domicilio alla parrocchia	SERVIZIO NELL'INTERNO DELLA CITTÀ — Dal Domicilio alla parrocchia ed al Cimitero, oppure ad uno scalo o barriera (1)	SERVIZIO NEL SUBURBIO per le parrocchie suburbane di pianura (2)
Carro per adulti	di 1ª classe . . L.	200	250	300
	2ª » . . »	80	100	120
	3ª » . . »	50	70	90
	4ª » . . »	20	40	50
	5ª » . . »	40	20	30
	6ª » . . »	7	14	45
Carro per infanti	di 1ª classe . . »	20	40	80
	2ª » . . »	7	14	45
Vettura porta-corone a 2 cavalli . . »		20		30
Vettura brek speciale pel servizio delle parrocchie suburbane di collina (classe unica) . . . . . L.				45

AVVERTENZE.

a) La tariffa del servizio di prima classe comprende solo gli accompagnamenti funebri fatti nella stessa giornata.

b) La tariffa pel trasporto con carri funebri tra uno scalo ferroviario od una barriera daziaria e il Cimitero generale, è quello della 2ª colonna.

c) Quando una salma venga portata sulle fasce o sui cofani tollerati, dalla casa alla Parrocchia, e sia richiesto il carro per il trasporto al Cimitero, il prezzo del carro sarà ragguagliato al servizio dalla casa alla Parrocchia.

d) Quando per taluno morto in ospedale, istituto, ecc., si faccia accompagnamento esterno, le competenze a pagarsi per carro e necrofori, saranno in tutto come se il trasporto si effettuasse dal domicilio alla parrocchia e quindi al Cimitero.

e) Facendosi invece accompagnamento soltanto nell'interno dell'ospedale od istituto, e volendosi il trasporto diretto al Cimitero con carro a pagamento, il trasporto sarà equiparato a quello dalla casa alla Parrocchia, ed ai necrofori saranno dovute le competenze di cui al nº 6 dell'annessa tariffa.

f) Il Municipio provvede a sue spese al trasporto dal domicilio alla Parrocchia tuttavolta che per comprovata povertà sia stato concesso il feretro gratuitamente.

(1) Questi prezzi si applicano anche quando dal domicilio non si passi alla parrocchia.

(2) Questi prezzi si mantengono invariabili quand'anche il servizio non si possa fare che parzialmente, oppure il trasporto dovesse avere termine al Cimitero generale o ad uno scalo anzichè al Cimitero locale.

Servizi dei necrofori nell'interno della città.

	FERETRO Comune	FERETRO Particolare
1. Presa della salma dalla casa, collocamento sul carro funebre ed accompagnamento alla parrocchia . . . . . L.	3 »	6 60
2. Id. con assistenza alla Messa, subito dopo l'accompagnamento »	4 »	8 »
3. Presa della salma dalla casa, collocamento sul carro funebre, accompagnamento e prosecuzione, oltrechè alla parrocchia, al Cimitero, ad uno degli scali di ferrovie, o ad una barriera »	14 »	18 »
NB. La medesima tariffa è applicabile anche quando si vada alla ferrovia o alla barriera senza passare alla parrocchia.		
4. Id. con assistenza alla Messa, purchè faccia seguito immediato all'accompagnamento . . . . . »	15	19
5. Id. con assistenza alla Messa all'indomani dell'accompagnamento, trasportando la salma dal deposito alla chiesa . . . . . »	17 »	22 »
6. Presa della salma dalla casa, collocamento sul carro funebre ed accompagnamento al Cimitero generale . . . . . »	13 »	17 »
7. Presa della salma esumata dal Cimitero di S. Pietro in Vincoli ed accompagnamento al Cimitero generale, o da uno di questi Cimiteri ad uno scalo di ferrovia o ad una barriera e viceversa »	»	25 »
8. Per le salme minori di 7 anni la tariffa si riduce alla metà.		
9. Per accompagnamento di ceneri dal Cimitero ad uno scalo, barriera, o cimitero del suburbio o viceversa . . . . . »	»	15 »
10. Per accompagnamento di carro funebre, nel suburbio, fatto da due necrofori . . . . . »	7 »	7 »

NB. Quando il trasporto della salma alla Parrocchia è fatto colle fasce o con uno dei cofani tollerati, si applicano i prezzi come se fosse portata con carro funebre

Tariffa per trasporto feretri e ceneri mortuarie.

QUALITÀ		PREZZO per chilometro	DIRITTO fisso
Feretri	*Per feretro*	0. 464	3. 50
Id. sopra carri mortuari e particolari . .	*Per carro*	0. 678	3 50
Ceneri mortuarie, ossa e parti di cadaveri racchiuse in anfore od urne incassate	*Per cassa*	0. 113	4. 43

Tassa trasporto salme nell'interno . . . . . L. 120

» trasporto all'estero o dall'estero . . . . . » 360

I feretri viaggiano coi treni omnibus; qualora su richiesta del mittente e consentendolo le esigenze del servizio il trasporto dei feretri venisse eccezionalmente concesso coi convogli diretti od accelerati, i prezzi di cui sopra saranno aumentati del 50 % sui diretti e del 25 % sugli accelerati. L'Amministr. ferroviaria tiene a disposizione addobbi funebri al prezzo di L. 46,95 per carro di una carrozza funebre composta di cappella per feretro e di un compartimento di prima classe; per le condizioni rivolgersi alle stazioni.

NB. Il trasporto da un Comune ad un altro nel Regno, o fuori Regno, di un cadavere, sia dal luogo di decesso, che dal Cimitero, ove già si trovasse sepolto dev'essere autorizzato dal Prefetto della provincia dove trovasi la salma; se invece trattasi dell'introduzione d'un cadavere dall'estero, è necessaria l'autorizzazione del Ministero dell'Interno.

TEMPIO CREMATORIO

(Consiglio Com. 23 aprile 1888).

Tassa municipale per la cremazione . . . . . L. 45

Diritto per trasporto salma all'Ara crematoria . . . . . » 5

Id. per porto urna contenente le ceneri dall'Ara ad una delle sepolture priv. nel Cimitero » 4

Diritto per accompagnamento delle ceneri che si trasportano ad altro Comune sino alla stazione ferroviaria od alla cinta daziaria . . . . . » 15

Diritti devoluti alla Società della cremazione.

Diritto per l'incenerimento . . . . . L. 100

Prezzo dell'urna per le ceneri . . . . . » 5

Iscrizione, sull'urna e sulla lapide della celletta, nome, qualità e data della morte dell'estinto » 5

Diritto per l'occupazione di celletta di 1ª classe L. 100 - di 2ª L. 60 - di 3ª L. 30 - di 4ª L. 10.

Diritto per occupazione di una nicchia . . . . . » 4000

Diritto per occupazione di area nelle aiuole interne al metro quadrato . . L. 400 a 500

NB Il pagamento della tassa e dei diritti suddetti devono essere fatti al Municipio.

CAMERA DI ESPOSIZIONE DEI CADAVERI SCONOSCIUTI

Via Circonvallazione 68 (Cimitero).

TARIFFE DELLE ANALISI E PERIZIE

da eseguirsi a norma delle Leggi e Regolamenti sanitari (*)

Deliberate dalla Giunta Municipale in seduta del 13 settembre 1893, ed approvate dal Consiglio Sanitario Provinc., a norma degli art. 31 e 32 del Regol. per l'esecuzione della Legge sulla tutela dell'igiene e della sanità pubblica 9 ottobre 1889, n. 6442, serie 3ª, in seduta del 24 luglio 1894.

1° — Disposizioni generali.

1° Le presenti *tariffe* furono elaborate in omaggio agli art. 31 e 32 del Regolamento generale per l'applicazione della Legge sulla tutela dell'igiene e della sanità pubblica, 9 ottobre 1889; tenendo conto delle prescrizioni del Regolamento speciale per la vigilanza igienica sugli alimenti, sulle bevande e sugli oggetti di uso domestico, 3 agosto 1890, n. 7045, sezione 3ª.

2° Le tasse indicate nelle *tariffe* comprendono pure il compenso per i reattivi od apparecchi eventualmente consumati, e la relazione scritta della perizia.

3° Per tutte le ricerche chimiche, microscopiche e batteriologiche eseguite per rispondere ai quesiti contenuti nella Legge sanitaria e Regolamenti annessi, specialmente in quello 3 agosto 1890 sulla vigilanza igienica degli alimenti, delle bevande e degli oggetti di uso personale e domestico, è stabilita una *tassa unica indicata in ciascuna voce.*

La tassa predetta è solamente applicabile alle richieste fatte dall'Autorità sanitaria provinciale per conto esclusivo delle Amministrazioni comunali.

4° Nel prezzo dell'esame batteriologico si intende compreso anche quello dell'esame microscopico.

5° L'Ufficio si riserva la facoltà di non accettare la domanda di esame, quando i campioni fossero presentati in quantità minore di quella richiesta, ovvero imballati o conservati in modo da rendere vano o mal sicuro lo scopo dell'analisi, o quando la domanda mirasse a scopi estranei a quelli del servizio igienico.

A questo proposito, siccome si presenta come una delle più delicate e difficili operazioni, il prelevamento, la conservazione, e la spedizione dei campioni d'acqua per gli usi domestici, torna qui opportuno l'indicare, come già fece la Direzione della Sanità pubblica, le

Norme da seguirsi dai Comuni nella richiesta per analisi di acque che si intendono destinare all'uso pubblico.

A

Allorchè l'acqua scaturisce da terreno roccioso, dove ogni possibile inquinazione sia in modo assoluto da escludersi, basterà inviare un saggio, raccogliendola direttamente al punto di scaturigine secondo le norme seguenti:

1° La presa dell'acqua sia fatta da una persona tecnica, chimico, medico o farmacista, delegato dall'Autorità prefettizia.

2° Si adoperino recipienti di vetro (preferibilmente bianco) nuovi, non impagliati, e tali da poter raccogliere da 20 a 25 litri d'acqua (frazionati in 4 o 5 recipienti).

3° I recipienti sieno prima diligentemente lavati dentro e fuori con acqua distillata e poi replicatamente con l'acqua che si vuole fare analizzare; sieno possibilmente muniti di tappi smerigliati oppure di soveri nuovi fatti bollire precedentemente in acqua distillata.

4° Per la presa si immergano i recipienti al disotto del livello superficiale dell'acqua, così da raccoglierla dove non è venuta a contatto coll'aria esterna.

Se l'acqua è incanalata bisogna prendere il saggio lungo il condotto e non nella vasca di deposito.

Se si estrae dal sottosuolo col mezzo di pompa, si lascia prima uscire completamente il liquido che è rimasto per qualche tempo nei tubi.

5° Si noti la temperatura dell'acqua alla sorgente, tenendovi immerso per qualche minuto il bulbo di un termometro esatto, e non si dimentichi di notare anche la temperatura esterna del luogo, la data e l'ora del giorno in cui si fa la presa. Sarà di grande interesse conoscere la temperatura dell'acqua nelle diverse stagioni dell'anno.

6° Si unisca una descrizione dei giacimenti geologici locali, e della profondità dello strato di terreno da cui l'acqua scaturisce, nonchè notizie intorno alla coltivazione e vegetazione della località circostante, in rapporto specialmente alla probabilità di inquinamenti del suolo.

7° I recipienti, distinti da etichette portanti il nome del Comune che spedisce, chiusi col tappo ricoperto di carta pergamena ben lavata e suggellati col timbro del Comune a ceralacca, vengano, in presenza del Sindaco o di chi per esso, convenientemente imballati in cassa di legno e spediti franco di porto *All'Ufficio d'Igiene della Città di Torino*, dandone contemporaneamente avviso al Sindaco di Torino, al quale sarà spedito pure il verbale di presa dell'acqua.

(*) Le Leggi e Regolamenti sanitari citati in questa Tariffa sono vendibili presso la Ditta G. B. Paravia e C., via Arsenale, 29.

B

Qualora si avesse il sospetto che il terreno da cui proviene l'acqua potesse essere inquinato, sarebbe necessario pure l'esame batteriologico.

I campioni dell'acqua (400, 200 cmc.) destinata all'esame batteriologico, devono essere raccolti in recipienti di vetro bianco, nuovi e chiusi con tappo smerigliato e sterilizzati col calore: questi recipienti devono essere spediti o portati all'Ufficio d'Igiene nel più breve tempo possibile e chiusi in cassette contenenti ghiaccio, perchè la temperatura dell'acqua si mantenga più bassa di quella esterne fino al momento dell'esame.

Qualora il Comune non disponga di persona competente per il regolare prelevamento dei campioni destinati all'esame batteriologico, è necessario, per assicurare lo scopo di esso, che sia fatta richiesta speciale per l'invio sulla località di persona tecnica, che sarà delegata dall'Autorità prefettizia. Le spese inerenti sono a carico del Comune committente, il quale all'atto della richiesta dovrà fare un deposito preventivo di lire venti.

8° I residui dei campioni non prontamente alterabili si conservano per un mese dalla data della relazione.

2° — Determinazioni speciali.

OGGETTO DELL'ESAME	QUANTITÀ da presentarsi all'esame	TASSA DELL'ANALISI Unica	Chimica	Microscopica	Batteriologica
		Lire	Lire	Lire	Lire
Aceto.					
a) Ricerche a senso degli art. 451, 452, 453 e 454 del *regolamento speciale per la vigilanza igienica sugli alimenti, sulle bevande e sugli oggetti di uso domestico* 3 agosto 1890, n. 7045, serie 3ª	1 litro	20	»		
b) Determinazione dell'acidità	1/4 di litro	»	3		
c) Ricerca delle alterazioni	1/4 di litro	»	10		
d) Ricerca delle falsificazioni (limitatamente al saggio degli acidi minerali, sostanze, vegetali acri, metalli tossici, sale comune, materie coloranti)	1 litro	»	30		
e) Determinazione della densità, alcool, acidità totale e fissa, estratto, ceneri, glicerina, cremortartaro, e calcolo del rapporto dell'acido acetico all'estratto, e della glicerina all'alcool virtuale	1 litro	»	60		
f) Determinazione dei metalli tossici, *ciascuno*	1 litro	»	30		
Acqua (escluse quelle minerali).					
a) Ricerche a senso degli art. 1, 39, 50 della *legge sulla tutela dell'igiene e della sanità pubblica*; e 133 della *legge comunale e provinciale*, per stabilire la *salubrità* (art. 44 legge sanitaria - V. *Norme*)	litri	30			
b) Analisi a senso dell'art. 62, lettera *E*, della legge 22 dicembre 1888, n. 5849, sulla tutela dell'igiene e sanità pubblica, per stabilire la *salubrità delle acque che si intendono destinare all'uso pubblico* (*Acque potabili pei Comuni del Regno* - V. *Norme*) (caratteri organolettici e fisici; residuo solido, cloro, nitrati, saggio dei nitrati e dell'ammoniaca, azoto albuminoide, ossidabilità, durezza, saggio dei metalli tossici e dell'acido fosforico)	15 a 20 litri circa	400	100	»	40
c) Determinazione della durezza	1 litro	»	10		
d) Determinazione della calce e della magnesia	2 litri	»	30		
e) Determinazione di qualunque altro corpo, *ciascuno*	4 a 20 litri	»	20		
f) Saggio dell'azione sul piombo	10 litri	»	20		
Acque gazose e limonate.					
a) Ricerche a senso degli art. 161, 162 e 163 del regolamento 3 agosto 1890	2 litri	30	»		
b) Saggio degli acidi minerali e dei metalli tossici	1/2 litro	»	10		
c) Ricerche delle falsificazioni (limitatamente alla saccarina ed al glucosio)	1 litro	»	10		
d) Determinazione della glicerina	1 litro	»	15		
e) Determinazione dei metalli tossici, *ciascuno*	1 litro	»	03		
Aria					
a) Determinazione dell'acido carbonico	I campioni si debbono prelevare in sito	»	30		
b) Ricerca dei germi sospesi	Id.	»	»	»	20

OGGETTO DELL'ESAME	QUANTITÀ da presentarsi all'esame	TASSA DELL'ANALISI			
		Unica	Chimica	Microscopica	Batteriologica
		Lire	Lire	Lire	Lire
Alcool (Vedi *Spiriti*).					
Birra					
a) Ricerche a senso degli art. 442, 443, 444, 445, 446 e 447 del regolamento 3 agosto 1890	»	»	»	5	
b) Determinazione del peso specifico, dell'alcool, estratto, acidità, ceneri e calcolo della concentrazione iniziale del mosto e del grado di fermentazione	2 litri	30			
c) Analisi che comprende *b*. e le determinazioni dello zucchero, azoto e acido fosforico	1 litro	»	30		
d) Determinazione di altri componenti normali, come pure di un acido volatile (acetico solforoso), *ciascuna*	2 litri	»	80		
e) Ricerca di un avvenuta neutralizzazione	1/2 litro	»	20		
f) Saggio della colorazione	1/2 litro	»	30		
g) Saggio dell'acido salicilico	1/2 litro	»	40		
h) Saggio dei succedanei del luppolo	1/2 litro	»	5		
Burro (Vedi *Grassi*).	6 litri	»	100		
Ricerche per stabilire se il burro è nelle condizioni prescritte dall'art. 401 del regolam. 3 agosto 1890; e se, oltre a ciò, la vendita di essa si può permettere a senso degli art. 402, 403, 404, 405 e 408 di detto regolamento	»	»	»	40	20
Cacao e cioccolato.	150 a 200 gr.	20			
a) Ricerche a senso dell'art. 459 del reg. 3 agosto 1890	»	»	»	5	
b) Saggio dei grassi estranei	100 grammi				
c) Determinazione dell'amido, dello zucchero, del grasso, *ciascuna*	100 grammi	20			
d) Determinazione delle ceneri	100 grammi	»	30		
Caffè e succedanei del caffè.	50 grammi	»	20		
		»	10		
1° Ricerche a senso degli art. 455, 456, 457 del regolamento 3 agosto 1890	»	»	»	40	
2° **Caffè crudo**.	200 grammi	20			
Saggio della colorazione artificiale	100 grammi	»	10		
3° **Caffè torrefatto, macinato**.					
a) Ricerca delle polveri estranee e del caffè esaurito (limitatamente alla determinazione dell'acqua, dell'estratto, dell'amido, dello zucchero ed al saggio fisico)	200 grammi	»	20		
b) Determinazione della caffeina	100 grammi	»	50		
4° **Succedanei**.					
Determinazione dell'acqua, delle materie estrattive e minerali	100 grammi	»	25		
Candele (V. *Oggetti d'uso domestico*).					
Canditi (V. *Sciroppi*)					
Carni di animali da macello fresche e preparate (Salumi, sanguinacci).					
a) Ricerche per stabilire la salubrità e quindi permettere la vendita, a senso degli art. 42 della legge sanitaria; 103 del regolamento generale sanitario; 19, 20, 28, 55, 56, 57 e 59 del regol. 3 agosto 1890	»	»	»	40	20
b) Saggio dell'alterazione (Determinazione dell'ammoniaca)	500 a 1000 gr	20 a 50			
c) Determinazione dell'acqua	100 grammi	»	40		
d) Saggio dell'amido	100 grammi	»	15		
e) Determinazione dell'amido	50 grammi	»	10		
f) Saggio della colorazione artificiale	100 grammi	»	30		
g) Ricerca delle sostanze conservatrici	100 grammi	»	15		
Carni di animali da cortile e selvaggina.	200 grammi	»	30		
Ricerche a senso degli articoli 64, 65, 66, 67 e 68 del regolamento 3 agosto 1890	500 grammi	20			
Carta colorata (V. *Oggetti d'uso*).					
Cereali e legumi.					
a) Ricerche per stabilire la salubrità, e quindi permetterne la vendita, a senso degli art. 42 della legge sanitaria; 405, lettera *C*, del regolamento generale sanitario; 418, 419 e 425 del regol. 3 agosto 1890	»	»	»	20	
	200 grammi	30	40		

OGGETTO DELL'ESAME	QUANTITÀ da presentarsi all'esame	TASSA DELL'ANALISI			
		Unica	Chimica	Microscopica	Batteriologica
		Lire	Lire	Lire	Lire
b) Determinazione dell'acqua	100 grammi	»	10		
c) Determinazione della qualità e quantità dei semi estranei (mondiglie)	200 grammi	»			
Colori (V. *Oggetti d'uso*).					
Confetti e preparati di zucchero.					
Ricerche a senso dell'art. 434 del regol. 3 agosto 1890	200 grammi	30			
Saggio della natura dello zucchero	50 grammi	»	10		
Saggio delle materie coloranti nocive	200 grammi	»	15		
Ricerca della saccarina	100 gramm	»	10		
Determinazione delle ceneri e saggio delle impurità minerali	100 grammi	»	15		
f) Determinazione dell'arsenico, o di altro metallo, *ciascuna*	100 grammi	»	30		
Conserve.					
a) Ricerche a senso degli art. 61, 429 e 130 del regolamento 3 agosto 1890	Una scatola o vaso	30	»	10	20
b) Esame della qualità e dello stato di conservazione	Id.	»	10		
c) Ricerca delle sostanze conservatrici	Id.	»	30		
d) Ricerca dei metalli tossici (stagno, piombo, rame, zinco)	Id.	»	15		
e) Determinazione dei metalli tossici, *ciascuna*	Id.	»	30		
f) Ricerca della colorazione	Id.	»	45		
g) Saggio degli acidi minerali liberi	Id.	»	10		
h) Ricerca della saccarina	Id.	»	40		
Determinazione dello zucchero	Id.	»	20		
l) Determinazione dell'acido solforoso	Id.	»	20		
Cosmetici (V. *Profumerie*).					
Crema (V. *Latte*).					
Ricerca a senso dell'art. 400 del regol. 3 agosto 1890	1 litro	20			
Crostacei (V. *Pesci*).					
Dentifrici (V. *Profumerie*).					
Droghe e spezie.					
Ricerche a senso dell'art. 460 del regol. 3 agosto 1890	»	»	»	10	
Determinazione delle ceneri totali, e della parte insolubile nell'acido cloridrico	100 grammi	20			
c) Ricerca delle falsificazioni con materie organiche o droghe esaurite	50 grammi	»	15		
Essenze (V. *Spiriti*).	100 grammi	»	Farina ad ore		
Farine.					
a) Ricerche a senso degli articoli 105 del regolamento generale, 118, 120 e 124 del regol. 3 agosto 1890	»	»	»	20	
b) Determinazione dell'acqua e delle sostanze minerali	200 grammi	30			
c) Ricerca del piombo	100 grammi	»	15		
Farine lattee (V. *Conserve*).	100 grammi	»	15		
Feci (raccolte in recipiente sterilizzato).					
Filati (V. *Oggetti d'uso*).	»	»	40	20	
Formaggi.	»	»	»	5	
a) Ricerche a senso degli art. 440 e 444 del regolamento 3 agosto 1890	200 grammi	15			
b) Ricerca delle alterazioni	200 grammi	»	5		
Determinazione delle ceneri e saggio delle impurità minerali	50 grammi	»	15		
d) Saggio dei grassi estranei	200 grammi	»	30		
e) Saggio dei metalli tossici	400 grammi	»	45		
Funghi.					
Ricerche a senso dell'art. 126 del regol. 3 agosto 1890	100 grammi	10			
Gelati.					
Ricerche a senso degli articoli 462 e 463 del regolamento 3 agosto 1890	200 grammi	30			
Giuocattoli (V. *Oggetti d'uso*)					
Grassi animali e vegetali (burro, margarina, strutto, olii).					
Burro (Vedi).	»	»	»	10	20
Margarina e surrogati del burro.					
Ricerca a senso degli art. 404, 405, 406, 407 e 408 del regolamento 3 agosto 1890	200 grammi	20			

OGGETTO DELL'ESAME	QUANTITÀ da presentarsi all'esame	TASSA DELL'ANALISI			
		Unica	Chimica	Microscopica	Batteriologica
		Lire	Lire	Lire	Lire
3° **Grassi animali e vegetali.**					
a) Ricerca a senso degli art. 414, 415, 416, 417 del regolamento 3 agosto 1890	200 grammi	20			
b) Determinazione dell'acqua	100 grammi	»	10		
c) Id. del grasso	100 grammi	»	20		
d) Id. del peso specifico	100 grammi	»	10		
e) Id. della rancidità	100 grammi	»	10		
f) Id. delle ceneri e saggio delle sofisticazioni con sostanze minerali	100 grammi	»	15		
g) Ricerca dei grassi estranei	100 grammi	»	30		
h) Ricerca delle materie coloranti estranee	200 grammi	»	10		
i) Ricerca dell'acido borico	200 grammi	»	10		
Indumenti (V. *Oggetti d'uso*)					
Latte e crema.					
1° **Crema** (Vedi).	»	»	»	5	
2° **Latte.**					
a) Ricerche per stabilire se è nelle condizioni volute dall'art. 96 del regolamento 3 agosto 1890	1 litro	20			
NB. Per le prove di stalla in caso di contestazioni saranno in più le spese di trasferta.					
b) Determinazione dell'acidità	1/5 di litro	»	5		
c) Determinazione della densità { nel latte	1 litro	»	10		
c) Determinazione della densità { nel siero	1 litro	»	20		
d) Determinazione della densità e del grasso	1 litro	»	15		
e) Determinazione della densità, del grasso e del residuo secco	1 litro	»	20		
f) Determinazione di qualunque altro componente normale e delle ceneri, *ciascuna*	1 litro	»	20		
g) Saggio delle sostanze conservatrici	1 litro	»	20		
Latticini.					
Ricerche a senso degli art. 96 e 112 del regolamento 3 agosto 1890	1 litro	20			
Legumi (V. *Cereali*).					
Lievito di birra.	»	»	»	5	
a) Determinazione dell'acqua, saggio delle sostanze estranee	50 grammi	»	25		
b) Determinazione dell'attività	50 grammi	»	15		
Limonate (V. *Acque gazose*).					
Liquori (V. *Spiriti*).					
Margarina e surrogati del burro (V. *Grassi*).					
Marmellate (V. *Sciroppi*).					
Materie coloranti (V. *Oggetti d'uso*).					
Miele.					
Ricerche a senso dell'art. 131 del regol. 3 agosto 1890.	200 grammi	30		10	
Molluschi (V. *Pesci*).					
Oggetti d'uso personale o domestico.					
1° **Suppellettili da cucina e da tavola, e qualsiasi altro oggetto destinato a porsi in contatto diretto con sostanze alimentari o bevande:**					
a) Ricerche a senso degli articoli 42 della legge sulla sanità pubblica; 107 del regol. generale; 164 e 165 del regolamento 3 agosto 1890:					
Analisi qualitativa	1 pezzo	40			
Analisi quantitativa	1 pezzo	30			
b) Saggio della salubrità delle vernici o smalto	1 pezzo	»	10		
c) Determinazione della quantità di piombo solubile nell'aceto al 4 0/0 di acido acetico	1 pezzo	»	30		
2° **Stagnole e fogli metallici destinati a porsi in diretto contatto con sostanze alimentari:**					
Ricerche a senso degli art. 164 e 165 del regolamento 3 agosto 1890:					
Analisi qualitativa	2 decim. quad.	40			
Analisi quantitativa	2 decim. quad.	30			
3° **Pompe per la birra e sifoni per acque gazose:**					
Ricerche a senso degli art. 164 e 165 del regolamento 3 agosto 1890:					

OGGETTO DELL'ESAME	QUANTITÀ da presentarsi all'esame	TASSA DELL'ANALISI			
		Unica	Chimica	Microscopica	Batteriologica
		Lire	Lire	Lire	Lire
Analisi qualitativa	1 pezzo	10			
Analisi quantitativa	1 pezzo	30			
Stoffe, tappezzerie, giuocattoli, carte per involti di materie alimentari, ed altri oggetti di uso personale e domestico (fiori artificiali, candele colorate, oggetti di cartoleria, ecc.):					
Ricerche a senso dell'art. 43 della legge sanitaria, dei colori che non debbono usarsi per la colorazione di siffatti oggetti	Quattro decimetri quad. o di uno o due pezzi.	40			
Determinazione dell'arsenico	Id.	»	30		
Determinazione di qualsiasi altro colore nocivo, *cad.*	Id.	»	30		
Colori.					
Esame della natura dei colori da usarsi per la colorazione delle sostanze alimentari e degli oggetti di uso domestico (art. 43 della legge sanitaria)	1 scatola o boccetta	da 10 a 50			
Olii (V. *Grassi*).					
Pane.					
Ricerche a senso degli art. 118, 120, 121 e 122 del regolamento 3 agosto 1890	»	»	»	10	
Determinazione dell'acqua e delle ceneri	200 grammi	30			
Patate, tuberi.	200 grammi	»	15		
Ricerche a senso degli art. 105 del regolamento generale sanitario e 125 del regol. 3 agosto 1890	1 chilogr.	5			
Paste alimentari.					
Ricerche a senso degli art. 118, 120 e 123 del regolamento 3 agosto 1890	»	»	»	10	
Esame della materia colorante	250 grammi	30			
Determinazione delle ceneri	200 grammi	»	15		
Determinazione dell'acidità	50 grammi	»	5		
Pastiglie (gomma, zucchero, essenze).	100 grammi	»	10		
Ricerche a senso dell'art. 131 del reg. 3 agosto 1890.	100 grammi	20			
Saggio della natura dello zucchero	50 grammi	»	10		
Ricerca della gelatina	50 grammi	»	15		
Determinazione delle sostanze minerali	50 grammi	»	10		
Saggio della materia colorante	100 grammi	»	10		
Pesci, crostacei e molluschi freschi o conservati e loro preparati.	»	»	»	10	20
Ricerche a senso degli art. 70, 71, 72 e 73 del regolamento 3 agosto 1890	500 grammi	30			
Saggio delle materie coloranti artificiali	500 grammi	»	5		
Petrolio.					
Ricerche a senso dell'art. 167 del reg. 3 agosto 1890.	1/4 di litro	10			
Distillazione frazionata e saggio delle sostanze estranee	1 litro	»	30		
Pollame in genere (V. *Carni di animali da cortile*).					
Profumerie, cosmetici, dentifrici.					
Ricerche a senso dell'art. 43 della legge sanitaria e 166 del regolamento 3 agosto 1890	50 grammi	30			
Salumi, sanguinacci (V. *Carni di animali da macello*)					
Sangue (possibilmente raccolto in un recipiente sterilizzato).					
Saponi per toeletta.	»	»	»	5	20
Ricerche a senso dell'articolo 166 del regolamento 3 agosto 1890	100 grammi	20			
Determinazione della materia grassa	100 grammi	»	10		
Sciroppi, canditi, marmellate, polpe, gelatine di frutta, succhi vegetali.					
Ricerca a senso degli art. 135 e 136 del regolamento 3 agosto 1890	100 grammi	20			
Saggio della colorazione artificiale	100 grammi	»	10		
Ricerca della saccarina	100 grammi	»	10		
Ricerca dell'acido borico e salicilico, *ciascuna*	100 grammi	»	10		
Saggio dei metalli tossici	50 grammi	»	10		

OGGETTO DELL'ESAME	QUANTITÀ da presentarsi all'esame	TASSA DELL'ANALISI			
		Fisica	Chimica	Microscopica	
		Lire	Lire	Lire	Lire
Selvaggina (V. *Carni di animali da cortile*).					
Sistema nervoso centrale di animali sospetti rabbiosi.	»	»	»	»	50
NB. Inviare l'animale intero, o il cervello in boccetta contenente glicerina neutra purissima.					
Spezie (V. *Droghe*).					
Spiriti e bevande alcooliche.					
a) Ricerca a senso degli art. 148, 149 e 150 del regolamento 3 agosto 1890	1 litro	30			
b) Determinazione del grado alcoolometrico	1/10 di litro	»	10		
c) Determinazione delle impurità secondo Rose	1 litro	»	25		
d) Determinazione del peso specifico dell'alcool, estratto, ceneri, ed eventualmente dell'acidità	1/2 litro	»	30		
e) Saggio delle materie coloranti	1/2 litro	»	10		
f) Ricerca di metalli tossici	1/2 litro	»	10		
g) Ricerca delle denaturazioni degli alcool	1 litro	»	20		
Sputi, essudati, pseudomembrane.	»	»	»	10	10
Stagnole (V. *Oggetti d'uso*).					
Stoffe (V. *Oggetti d'uso*).					
Stoviglie (V. *Oggetti d'uso*).					
Suppellettili da cucina e da tavola (V. *Oggetti d'uso*).					
Tappeti (V. *Oggetti d'uso*).					
Tappezzerie (V. *Oggetti d'uso*)					
Tessuti (V. *Oggetti d'uso*).					
The.					
a) Ricerche a senso dell'art. 158 del regolam. 3 agosto 1890	»	»	20	10	
b) Determinazione delle ceneri e saggio delle sostanze minerali estranee	200 grammi	20			
c) Determinazione della fecola	50 grammi	»	15		
d) Determinazione delle materie estrattive e minerali solubili	50 grammi	»	30		
Tintura per barba e capelli (V. *Profumerie*).					
Uova.					
Ricerche a senso dell'art. 113 del regolamento 3 agosto 1890	»	5			
Vino.	»	»	»	5	
a) Ricerche a senso degli art. 137, 138, 139, 140 e 141 del regolamento 3 agosto 1890	2 litri	20			
b) Determinazione del grado alcoolometrico	1/2 litro	»	5		
c) Esame delle alterazioni	1/2 litro	»	»	15	
d) Saggio della gessatura	1/5 di litro	»	5		
e) Saggio della colorazione	1/2 litro	»	15		
f) Polarizzazione	1/2 litro	»	20		
g) Determinazione di altri principali componenti normali	1/2 litro	»	20		
h) Determinazione di un acido volatile, come acido acetico, acido solforoso: *ciascuno*	1/2 litro	»	20		
i) Ricerca dell'acido salicilico	1/2 litro	»	10		
Visceri animali	»	»	»	10	50
NB. (Chiusi in alberelle a tappo di smeriglio).					
Zucchero.					
a) Ricerche a senso degli art. 132 e 133 del regolamento 3 agosto 1890	»	»	»	5	
b) Determinazione dello zucchero riduttore	200 grammi	30			
c) Ricerca delle sostanze amidacee e della destrina	100 grammi	»	20		
d) Determinazione delle ceneri	100 grammi	»	5		
e) Determinazione dei composti tossici (barite stronziana): *ciascuna*	100 grammi	»	10		
f) Polarizzazione	100 grammi	»	30		
	100 grammi	»	20		

Torino, 24 luglio 1894.

Il Sindaco **M. VOLI.**

SERVIZI E TARIFFE VARIE

Comando Sezione Carabinieri – Piazza Carlo Emanuele II, num. 4.

Stazioni dei Reali Carabinieri.

Monviso . . . . Via Drovetti 29.
Borgo Dora . . . Via Ponte Mosca 14.
Dora Sezione . . Corso S. Maurizio 47.
Sez. Sezione . . . Via dei Mille 48.
Borgo S. Salvario. » Nizza 71.
Borgo Ceronda . Str. Pianezza 36.
Borgo S. Paolo . . casa Rivoira, 48
Borgo S. Donato . Via Industria 50.
Moncenisio . . . . » Santa Chiara 52.
Borgo Po . . . . Corso Casale 48.
Borgo S. Secondo. Via Assietta 17.
Regio Parco . . . Casa Demaniale 141.
Valentino . . . . Piazza Carlo Emanuele II, 4.

Sezioni di Guardie Municipali.

Centrale. . . . . . Palazzo Municipale, con stazione di pompieri e servizio di guardia medica notturna.
I. *Municipio* . . . . . Via Bellezia 6, con servizio medico di beneficenza.
II. *Consolata* . . . . . Via Perrone 3, con servizio medico di beneficenza.
III. *Vanchiglia* . . . . . Via Vanchiglia 3, con staz. di pompieri e serv. medico di benef.
IV. *Borgo Nuovo* . . . . Via S. Franc. Paola 25, staz. di pompieri e serviz. med. di benef.
V. *Valentino* . . . . . Corso Valentino 5, con staz. di pompieri e serv. medico di benef.
VI. *Piazza d'Armi* . . . Via Bellini 6, con staz. di pompieri e servizio medico di benef.
VII. *S. Donato* . . . . . Via Cibrario 3, con staz. di pompieri e servizio medico di benef.
VIII. **Aurora* . . . . . Corso Vercelli 4, piano 1; servizio medico di beneficenza.
IX. *Porta Nuova* . . . . Via Maria Vittoria 2, con servizio medico di beneficenza.
X. *Oltre Po.* . . . . . Strada di Moncalieri 31, casa Proglio, serv. medico di benef.
XI. *Stazione P. N.* + . Posto di guardia (lato arrivi)
XII. *Parco Valentino* + . Angolo corsi Massimo d'Azeglio e Raffaello.
XIII. **Madonna del Pilone* . Strada di Casale, casa Luino, n. 192.
XIV. **Lingotto* . . . . . Stradale di Nizza, ai letti Frè, casa Piano, n. 229
XV. **Mirafiori* + ... In Mirafiori, casa Venere.
XVI. **Pozzo di Strada* + . Stradale di Francia alla Tesoriera, casa Cafasso, n. 231.
XVII. *Lucento* + ... Strada di Pianezza, n 2, casa Ferroglio.
XVIII. **Mad. di Campagna* . Alla Madonna di Campagna, casa Podio, n. 240.
XIX. **Bertoulla* . . . . . Strada Abbadia Stura, fraz. Barca, casa Magnetti, n. 344.
XX. *Camposanto* +. . . . Cimitero Generale.
XXI. *Cavoretto* +. . . . . Via da Cavoretto a Moncalieri n. 2.
XXII. *Ponte Stura* + . . . Stradale di Vercelli, n 210
XXIII. *Pilonetto.* . . . . . Stradale di Moncalieri 258, casa Tomarelli.

Le Sezioni controsegnate da asterisco sono provviste di pompa per estinzione incendi e le Guardie stesse funzionano da pompieri, quelle controsegnate dalla croce di sanità (+) sono fornite di cassetta sanitaria pei soccorsi d'urgenza. In ogni Sezione è pure unito il servizio medico gratuito pei poveri. Tutte le Sezioni di Guardie Municipali sono in diretta comunicazione telefonica con la Sezione Centrale al palazzo di Città.

Punti fissi delle Guardie Municipali.

I. Via Garibaldi, angolo via Genova.
II. Via Po, angolo via Accademia Albertina.
III. Via Roma, tra le piazze S. Carlo e Carlo Felice.
IV. Corso Valentino, angolo via Madama Cristina (Scuola Rayneri).
V. Piazza Solferino, angolo via Cernaia.
VI. Corso Duca di Genova, angolo via San Secondo
VII. Via Garibaldi, angolo via della Consolata e corso Siccardi.
VIII. Piazza S. Martino e via Cernaia.
IX. Via Ponte Mosca, in capo ai corsi Brescia ed Emilia.
X. Via Ponte Mosca, presso la stazione Ferrovia di Lanzo.
XI. Piazza Castello, allo sbocco di via Roma.
XII. Piazza S. Carlo, allo sbocco di via Roma.
XIII. Piazza Carlo Felice, dinnanzi al caffè Piemonte.
XIV. Piazza Carlo Felice, nanti caffè Ligure.
XV. Piazza Gran Madre di Dio.

Oltre ai varî mercati sui quali le guardie stanno in permanenza nelle ore in cui sono aperti al pubblico.

Servizio agli Scali Ferroviari.

Trasporti a domicilio. — Per ogni chilogramma di bagaglio 1 cent., colla tassa minima di cent. 40 per ogni gruppo di bagaglio – Questa tassa sarà applicata a ciascun gruppo di bagaglio corrispondente ad un solo scontrino. In caso fossero da ricapitarsi a due o più domicilii, si ripeseranno, e la tassa sarà da applicarsi ripartitamente.

Trasporti dalle vetture ai banchi di consegna, alle sale, ai vagoni e viceversa. —
Per ogni collo di bagaglio che non possa essere portato a mano . . . . . Cent. 40
Per ogni piccolo collo da portarsi a mano . . . . . » 05

Tariffa delle Guide pubbliche.

Per servizio di un'ora o frazione d'ora . . . . . L. 1 —
Per ogni ora in più o frazione d'ora . . . . . » 0 75
Per ogni giornata (dalle 9 alle 17) di 8 ore . . . . . » 6 —

Tariffa dei Facchini.

Per servizio di scorta da uno ad altro punto della città senza interruzione L. 0 50
Per ogni mezz'ora di detto servizio . . . . . » 0 30
» in più o frazione di mezz'ora . . . . . » 0 30
Pel recapito di una lettera o altro oggetto di peso inferiore a mezzo chilogram. » 0 25
Pel trasporto con carico inferiore a 15 chilogrammi . . . . . » 0 50
Id. da 15 a 50 chilogrammi . . . . . » 0 75
Id. oltre i 50 fino a 100 chilogrammi . . . . . » 1 50
Id. » 100 » 200 » . . . . . » 2 25
Id. » 200 » 300 » . . . . . » 3 25
compreso il nolo del carro, il carico e scarico e consegna nel domicilio).
Per ogni giornata di lavoro di 10 ore . . . . . » 5 —
Per ogni ora di lavoro o in aspettativa . . . . . » 0 75

Tariffa Spazzacamini.

Per ogni camino all'ultimo piano. . . . . Cent. 40
In più, per ogni piano sottostante . . . . . » 15

Per quanto si riferisce all'opera degli spazzacamini in occasione d'incendio, le competenze sono fissate come infra:

	Capo	Garzone	Totale
Per un sol piano di discesa	L. 1 »	0 60	1 60
Per due piani id.	» 1 50	1 »	2 50
Per tre piani id.	» 1 90	1 30	3 20
Per ogni piano in più dei predetti	» 0 30	0 20	»
Nolo di spazzole ed altri arredi occorrenti per la pulitura di canne da camino strette o altrimenti inaccessibili allo spazzacamino .	» »	»	0 50

Cessi pubblici a pagamento (Cent. 10).

Corso Massimo d'Azeglio presso il Castello del Valentino
Giardino della Cittadella verso via Bertola
Piazza Carlo Alberto dalla via Principe Amedeo.
» Castello, accanto al Palazzo Madama, presso la Staz. tramvie a vapore.
» Cavour verso via Ospedale.
Piazzale del Camposanto.
Piazza Emanuele Filiberto, lato destro, d'incontro al c. Reg. Margherita.
» Mad. Cristina, dalla v. Berthollet.
» S. Martino.
Via Cernaia d'incontro alla via Stampatori.
» Giacomo Leopardi di fronte al 11.
» Zecca 1.
Vie Garibaldi 16 e Bellezia 2.
Via Roma, galleria Geisser e via Bogino 3, con gabinetto di toeletta, custodia biciclette, lucidatura delle scarpe, ecc.

Pesi pubblici.

1° Peso piazza Venezia N. 1.
2° Id. id. id. 2.
3° Peso piazza Emanuele Filiberto.
4° Id. id. S. Salvario.

Lavatoi pubblici.

Corso Palestro.
Via S. Francesco da Paola rimpetto al 25.
Via Montevecchio rimpetto al 6.
Angolo vie Nizza e Donizetti.
Via Fiochetto.
Via Santa Chiara 88.

Ammazzatoio pubblico.

Sul corso Vittorio Emanuele II, tra i corsi Principe Oddone e Principi d'Acaia.

Stazione di Monta Equina.

Corso Principi d'Acaia 48, all'Ammazzatoio.

Mercati pubblici.

Mercato generale, piazza Eman. Filiberto.
» **del bestiame** ossia Foro Boario in fondo al corso Vittorio Eman. II in prosecuzione dell'ammazzatoio.
» **degli erbaggi**, piazze Borgo Dora e Madama Cristina.
» **di combustibili**, piazza barriera Milano
» **dell'uva**, p. Em. Filiberto e barriera di Nizza.
» **dei bozzoli**, c. Vitt Em. II, dalla p. Carlo Felice al corso Re Umberto
» **di granaglie**, corso Oporto 5 (Foro Frumentario).
Pettoia Montebello, angolo vie Montebello e Zecca.
» **Bodoni**, piazza Bodoni.

Tariffa per il nolo delle barche sul Po.

dalle ore 6 all'ora dell'accendimento dei pubblici fanali.

Una barca senza rematore, per un'ora o frazione di ora . . . . . L. 1
Per ogni mezz'ora successiva o frazione di mezz'ora . . . . . » 0 50
Barca con rematore, per un'ora o frazione di ora . . . . . » 1 50
Per mezz'ora successiva o frazione di mezz'ora . . . . . » 0 75
Barca con due rematori, per un'ora o frazione di ora . . . . . » 1 80
Per mezz'ora successiva . . . . . » 1 —
Passaggi del Po in barca, str. di Moncalieri rimp. al 225.

Capi Barcaiuoli.

Aimaretti Francesco, v. Collino 13.
Bocco Luigi, strada Moncalieri 366.
Borgiois Giovanni, v. Circonvallazione 2.
Brizio Paolo, c. Galileo Galilei 24.
Crivello Giovanni, v. Moncalieri 64
Dematteis Carlo, casotto di Superga 745.
Ferrero Antonio, via Moncalieri 34.
Forgia Antonio, v. Moncalieri 294.
Franchino Augusto, sotto i Murazzi del Po 27.
Friolo Michele, v. Moncalieri 82.
Giabutti Gio. fu Gius., Reg. Pilonetto 600.
Giabutti Gio. di Luigi, v. Moncalieri 76.
Garelli Serafino fu Gius., Borgo Medioevale
Garrone Alessandro, via Moncalieri 34.
Germanetto Antonio, via Moncalieri 186.
Longo Carlo, sotto i Murazzi del Po 63.
Manino Andrea, v. Circonvallazione 2.
Margaria Gius., v. Esposizione 81.
Peyrano Ant. fu Andrea, v. Moncalieri 27.
Peyrano Bartolomeo fu Andrea, v. Moncalieri 110.
Peyrano Antonio di Bartolomeo, v. Moncalieri 110
Peyrano Giacomo fu Ant, v. Moncalieri 47.
Peyrano Giuseppe fu Antonio, via Moncalieri 47.
Pennano Gius., Regione Pilonetto 603
Pregliasco Franc., sotto i Murazzi del Po 21.
Rovei Domenico, Mad. del Pilone 199.

Tariffa per le Vetture da piazza.

Per **una corsa** nel perimetro della linea daziaria, dalle ore 6 alle 24 . . L. 1 —
Id. dalle ore 24 alle 6 . . . . . » 1 20
Per la **prima mezz'ora** dalle ore 6 alle 24 . . . . . » 1 —
Id. dalle ore 24 alle 6 . . . . . » 1 50
Per la **prima ora** di servizio dalle ore 6 alle 24 . . . . . » 1 50
Id. dalle ore 24 alle 6 . . . . . » 2 —
Per **ciascuna mezz'ora** successiva dalle ore 6 alle 24 . . . . . » 0 75
Id. dalle ore 24 alle 6 . . . . . » 1 —
Per **ogni collo** che non possa essere contenuto nell'interno della vettura . » 0 20

NB. Non sono considerati come colli i cartoni, i sacchi da notte, i parapioggia ed altri minuti oggetti che il viaggiatore porta a mano e sono posti nell'interno della vettura. — È in facoltà dei cocchieri o conduttori d'accettare servizio fuori della cinta daziaria, ma in tal caso devono avvertire prima il richiedente se quanto pretendono in più della tariffa: in difetto di tale avvertimento ed accordo la tariffa non potrà essere elevata per ogni ora di servizio fuori cinta, o per ogni corsa, che del **50** per cento. — Il Camposanto generale, il Tiro a Segno, il tratto della strada di Moncalieri compreso tra la barriera di Piacenza e il ponte Isabella e la strada di circonvallazione esterna s'intendono compresi nella linea daziaria.

Ragguaglio di Monete estere colle italiane.

STATI	UNITÀ monetaria	VALORE in Lire italiane	SUDDIVISIONE
Austria . . .	Fiorino nuovo	2,07	100 neukreuzer
	Corona .	1,03	50 »
Belgio . . .	Franco .	1	100 centesimi.
Brasile . . .	Milreis .	2,83	1000 reis.
Danimarca .	Krone .	1,39	100 oere.
Francia . . .	Franco .	1	100 centesimi.
Germania . .	Marco imperiale	1,23	100 pfennigen.
Giappone . .	Yen . .	5,39	10000 rin.
Grecia . . .	Dramma	1	100 lepta.
Indie inglesi	Roupia .	2,376	16 annas, 12 pices.
Inghilterra .	Lira sterl.	25,211	20 scellini, 12 pence.
Italia	Lira . .	1	100 centesimi.
Marocco. . .	Meteeal	1,54	12 ukias, 24 fius.
Messico . . .	Peso .	5,43	100 centavos.
Norvegia . .	Corona .	1,389	100 oere.
Olanda . . .	Fiorino.	2,100	100 centesimi.
Persia . . .	Toman .	10	10 kran, 2 panabat.
Portogallo .	Milreis .	5,600	1000 reis.
Russia . . .	Rublo .	4,01	100 kopieski.
Spagna . . .	Peseta .	1	100 centimos.
Stati Uniti .	Dollaro.	5,35	100 cents.
Svezia . . .	Kronor .	1,39	100 oere.
Svizzera . .	Franco .	1	100 centesimi.
Turchia . . .	Ghersh.	0,22	40 paras.

Tabella dei divisori fissi per il calcolo degli interessi

calcolato l'anno in ragione di giorni 36[illegible]

1 —	36000	5 —	7200	8 75	41[illegible]
1 25	28800	5 25	6857	9 —	40[illegible]
1 50	24000	5 50	6545	9 25	38[illegible]
1 75	21000	5 75	6260	9 50	37[illegible]
2 —	18000	6 —	6000	9 75	36[illegible]
2 25	16000	6 25	5760	10 —	3[illegible]
2 50	14400	6 50	5538	10 25	35[illegible]
3 —	12000	6 75	5338	10 50	34[illegible]
3 25	11076	7 —	5142	10 75	33[illegible]
3 50	10285	7 25	4965	11 —	32[illegible]
3 75	9600	7 50	4800	11 25	32[illegible]
4 —	9000	7 75	4664	11 50	31[illegible]
4 25	8470	8 —	4500	11 75	30[illegible]
4 50	8000	8 25	4363	12 —	3[illegible]
4 75	7578	8 50	4235	15 —	24[illegible]

Regola per servirsi della presente tabella

Moltiplicare la somma mutuata [illegible] numero dei giorni a decorrere, e dividere il prodotto pel divisore fisso [illegible] tabella.

Esempio:

Lire 872 per 34 giorni al 7,50 p. [illegible]

872 × 34 = 29648, diviso 4800 = L. 6,17,66.

Numeri dividendi per i calcoli d'interessi per l'anno commerciale di 360 giorni.

1 — % 36.000	3 1/2 % 10.286	6 — % 6.000	8 1/2 % . . . . 4.23[illegible]
1 1/4 » 28.000	3 3/4 » 9.600	6 1/4 » 5.760	8 3/4 » . . . . 4.1[illegible]
1 1/2 » 24.000	4 — » 9.000	6 1/2 » 5.538	9 — » . . . . [illegible]
1 3/4 » 20.571	4 1/4 » 8.471	6 3/4 » 5.333	9 1/4 » . . . . 3.8[illegible]
2 — » 18.000	4 1/2 » 8.000	7 — » 5.143	9 1/2 » . . . . [illegible]
2 1/4 » 16.000	4 3/4 » 7.579	7 1/4 » 4.966	9 3/4 » . . . . 3.69[illegible]
2 1/2 » 14.400	5 — » 7.200	7 1/2 » 4.800	10 — » . . . . [illegible]
2 3/4 » 13.091	5 1/4 » 6.857	7 3/4 » 4.645	11 — » . . . . 3.27[illegible]
3 — » 12.000	5 1/2 » 6.546	8 — » 4.500	12 — » 3.00
3 1/4 » 11.077	5 3/4 » 6.262	8 1/4 » 4.363	13 — » . . . . 2.7[illegible]

Ecco il mezzo di ottenere questi dividendi, senza dover consultare questa tavola. Supponendo si abbia [illegible] cercare l'interesse di L. 4500 per 78 giorni al 5 per cento, si stabiliranno le due proporzioni seguenti:

100 lire : 5 lire : : 4.500 lire : z
360 giorni : z : : 78 giorni : x

Riducendo queste due proporzioni ad una sola, si ha:

36.000 : 5 : : 351.000 : x

Così, dopo aver moltiplicato la somma per il numero di giorni (risultato 351.000), resta a moltiplicare [illegible] prodotto per 5, tasso dell'interesse, e dividere il nuovo prodotto per 36.000, vale a dire

$$\frac{351.000 \times 5}{36.000} = \text{Lire } 48.75.$$

Riassumendo si ha dunque: moltiplicazione della somma per il numero di giorni e divisione per un numero che è il risultato dei giorni dell'anno, più due zeri, diviso per il tasso d'interesse. Dunque, per trovare questo *numero non v'è che ad aggiungere due zeri ai* 360 *giorni dell'anno* se si vuole calcolare secondo l'anno commerciale, o a 365 se si vuole calcolare secondo l'anno civile, *ed a dividere questa cifra pel tasso dell'interesse*, operazione che si fa rapidissimamente, tanto più quando questo tasso è in numeri intieri come 2, 3, 4, 5, e[illegible]

Tasse di registro dovute per i principali atti e contratti.

(Testo unico 20 maggio 1897, n. 217 e modificazioni della legge 23 gennaio 1902, n. 25).

Alienazioni, vendite, promesse di vendita, e qualunque altro atto traslativo a titolo oneroso della [illegible]tà, usufrutto, uso o godimento di immobili, nonchè del diritto di escavare, concessioni d'enfiteusi, [illegible]sioni d'acqua a tempo indeterminato, ecc. . . . . sino a L. 200 per ogni 100 lire L. 2,40
» » 400 id. » 3,60
oltre » 400 id. » 4,80

Gli stessi atti relativi a mobili . . . . id. » 2,40
Idem per il bestiame, i prodotti agrari, il taglio di boschi . . . . id. » 0,60
Compra e vendita di navi e merci fra commercianti . . . . id. » 0,60
Cessione e retrocessione di crediti, delegazione di pagamento . . . id. » 0,78
Convenzioni e concordati prima e dopo la dichiarazione di fallimento . . . id. » 0,78
Locazione di opera liberale o professionale . . . . id. » 0,30
Affitto e locazione di beni stabili o mobili, loro rinnovazione, proroga o cessione, ecc. . . . . id. » 0,30
Noleggio di bastimenti mercantili . . . . . . id. » 0,30
Appalto di lavoro, pubblico o privato, riscossioni di dazi, somministrazioni, provvigionamenti . . . . id. » 1.20
Cauzioni o malleva lorie per una terza persona; costituzione di pegno o ipoteca per un terzo; [illegible] L. 1000 . . . . » 2,40
Per ogni 1000 lire in più . . . . » 1.20
Costituzioni e surrogazioni d'ipoteca, o pegno, in garanzia di obbligazioni anteriormente contratte [illegible]stesso costituente o surrogante con atto già sottoposto a tassa di registro, tassa fissa . . . . » 3.60
Costituzioni d'ipoteca, o pegno, o deposito cauzionale in garanzia di operazioni bancarie o di [illegible]li o altri recapiti di commercio, soggetti a tassa graduale di bollo fino a L. 1000 . . . » 2,40
ogni L. 1000 in più » 3,60
Atti di quietanza e rimborsi . . . . » 0,30
Costituzione di società di qualunque specie; fino a L. 1000 . . . . . . » 6.00
Per ogni 1000 lire in più . . . . » 1,20
Cessioni di azioni o quote di partecipazione nelle società di commercio e d'industria per ogni 100 lire » 2.40

NB, Non saranno soggetti alle tasse di bollo e registro, se non quando se ne faccia uso in giudizio, i contratti [illegible]*lonia parziaria, mezzadria, terzeria*, o simili convenzioni che abbiano per scopo la coltivazione (anche con [illegible]tiva soccida) ovvero la sola raccolta con divisione di prodotti ed a rischio comune.

Tasse di successione o donazione (trasferimenti gratuiti).

(Vedi oltre la tabella per la facile liquidazione delle tasse di successione o donazione).

Grado di parentela [illegible] gli autori delle successioni o donazioni [illegible] eredi legatari e donatari	fino a L. 310	da lire 311 a lire 1,000	da lire 1,001 a lire 50,000	da lire 50,000 a lire 100,000	da lire 100,001 a lire 250,000	da lire 250,001 a lire 500,000	da lire 500,001 a lire 1,000,000	oltre il 1,000,000
	Tassa fissa	Tassa proporzionale per ogni cento lire						
Fra ascendenti e discendenti in linea retta	1,00	0,80	1,[illegible]	2,00	2,40	2,80	3,20	3,60
Fra coniugi	1,00	3,00	4,50	5,00	5,40	5,80	6,20	6,60
			fino a lire 50,000					
Fra fratelli e sorelle			7,00	7,50	8,00	8,50	9,25	10,00
Fra zii e nipoti			8,50	9,25	10,00	11,00	12,00	13,00
Fra prozii e pro nipoti			10,00	10,80	11,60	12,60	13,80	15,00
Fra altri parenti fino al sesto grado			12,50	13,50	14,50	15,70	16,80	18,00
Fra altri parenti oltre il sesto grado ed estranei .			15,00	16,80	17,60	19,00	20,50	22,00
Istituti di beneficenza (tassa proporz. costante del 5 %)			5,00	5,00	5,00	5,00	5,00	5,00

La tassa si applica, non sull'ammontare complessivo dei beni trasferiti per eredità o legato o donazione, [illegible] sulle singole quote spettanti a ciascuna persona per eredità o legato o donazione. Per ciascuna quota, si [illegible] la somma in tante parti quante corrispondono ai limiti segnati nelle diverse colonne della tabella, e su [illegible]una parte si applica l'aliquota rispettiva. (Tabella A. Allegato C. Legge 23 genn. 1902, n. 25).

Esempio pratico dell'applicazione della tassa.

[illegible]quista, per successione in linea retta, L. 60,000 per quota ereditaria e L. 50,000 per legato, insieme L. 110,000
La tassa sarà liquidata così: sulle prime L. 1000 (1 più 5,60) uguale . . . . . . L. 6,60
sulle successive L. 49,000, l'aliquota normale di 1,60 per cento . . . . . » 784 —
sulle successive L. 50,000, l'aliquota di 2 per cento . . . . . . » 1,000 —
sulle ultime L. 10,000, l'aliquota di 2,40 per cento . . . . . . » 240 —
Totale L. 2 030,60

Annotazioni. — Quando il valore dell'asse ereditario non raggiunga le lire 100, non è dovuta alcuna tassa [illegible]cessione nella linea retta o fra coniugi. — Per l'applicazione delle diverse aliquote stabilite dalla tabella [illegible] sopra alle singole quote saranno aggiunte le somme soggette a collazione e le donazioni anteriormente [illegible] dal donante, o autore della successione, allo stesso erede legatario o donatario. Dall'ammontare della tassa [illegible] modo determinato sarà dedotto l'importo delle tasse già pagate sulle somme anzidette. E per le donazioni [illegible]teriori al 1° dicembre 1901, si computerà come già pagata la tassa che per esse sarebbe dovuta ai termini della [illegible] attuale Per le donazioni a contemplazione di certo e determinato matrimonio, meno quelle fra ascendenti e discendenti la tassa si riduce alla metà.

Tabella prontuario

per la facile e abbreviata liquidazione delle tasse di successione o donazione secondo la nuova tariffa progressiva approvata colla legge 23 gennaio 1902

Grado di parentela fra gli autori delle successioni o donazioni e gli eredi legatari e donatari	da lire 1 a 500 (1)	da lire 501 a 1.000	da lire 1,001 a 50.000	da lire 50.001 a 100.000	da lire 100.001 a 250.000	da lire 250.001 a 500.000	da lire 500.001 a 1,000.000	oltre 1,0
Fra ascendenti e discendenti in linea retta	tass. fissa	80	1 60	2 —	2 40	2 80	3 20	
	1	1 40	9 40	209 40	609 40	1609 40	3609 40	76
Fra coniugi	tass. fissa	3	4 50	5 —	5 40	5 80	6 20	
	1	8	23 —	273 —	673 —	1673	3673 —	76
			fino a lire 50.000					
Fra fratelli e sorelle	7	7 50	8 —	8 50	9 25			
		250 —	750 —	2000 —	5750 —	13		
Fra zii e nipoti	8 50	9 25	10 —	11 —	12 —			
		375 —	1125	3625	8625 —	18		
Fra prozii e pronipoti	10	10 80	11 60	12 60	13 80			
		400 —	1200 —	3700 —	9700 —	21		
Fra altri parenti fino al sesto grado	12 50	13 50	14 50	15 70	16 80			
		500	1500 —	4500 —	10000 —	22		
Fra altri parenti oltre il sesto grado ed estranei	15	16 30	17 60	19 —	20 50			
		650	1950 —	5450 —	12950 —	27		

Per gli *Istituti di beneficenza*, tassa proporzionale costante del cinque per cento.

Modo per servirsi della presente tabella.

Si ottiene la tassa dovuta moltiplicando la quota individuale per l'aliquota (numero chiaro) segnata alla colonna cui appartiene la quota stessa, diminuendo il prodotto della somma fissa (numero nero) segnata alla colonna medesima. — *Esempio:* Quota individuale L. 1,000,000 devoluta al coniuge —

1,000,000 × 6.20 % = 62,000 − 3673 ossia tassa dovuta L. 58.327.

(1) Sono esenti da tassa le successioni in linea retta e fra coniugi quando l'asse ereditario non raggiunga le Lire 100.

CODICI TASCABILI

Edizione G. B. PARAVIA e C.

Codice Civile	L. 1 70	Codice Procedura Penale (*in ristampa*).	
— — Legato in tela .	» 2 10	Id. Commercio . .	L. 1 —
Id. Procedura Civile	» 1 20	— — Legato in tela .	» 1 40
— — Legato in tela .	» 1 60	Id. Marina Mercantile	» 0 70
Id. Penale	» 1 40	— — Legato in tela .	» 1 10
— — Legato in tela .	» 1 80		

Tasse di bollo per gli atti principali.

(*Nuovo testo unico 4 luglio 1897 n. 414*).

Secondo la nuova legge, il bollo per le cambiali ed altri effetti di commercio emessi nello Stato è:

	Fino a 6 mesi	Oltre 6 mesi
Da L. 400 con quitanza	L. 0 45	L. 0 25
400 a 200 coi $^{2}/_{10}$ e	» 0 34	» 0 58
200 a 300	» 0 46	» 0 82
300 a 600 »	» 0 82	» 1 54
600 a 1000 »	» 1 30	» 2 50
1000 a 2000 »	» 2 50	» 4 90
2000 a 3000 »	» 3 70	» 7 30
3000 a 4000 »	» 4 90	» 9 70
4000 a 5000 »	» 6 40	» 12 40
Bolli per ogni L. 4000 in più	» 1 20	» 2 40

Ricevute e quitanze:

Per somme da L. 10 a 400	L. 0 05
Oltre L. 400	» 0 10
Attestati e certificati di autorità, amministrazioni e uffici pubblici	» 0 60
Estratti o copie autentiche di atti in genere	» 2 40
Avvisi d'asta	» 0 60
Per avvisi semplici al pubblico	» 0 05
Certificati d'esistenza in vita, morte, o di cittadinanza, ecc.	» 0 60
Fedi di battesimo o qualunque attestato rilasciato dalla Curia ecclesiastica	» 0 60
Istanze, petizioni o relazioni a Municipi, Prefetture, Intendenze, ecc. (carta bollata obbligatoria)	» 0 60
Istanze e petizioni a Ministeri od Amministrazioni centrali	» 4 20
Scritture e contratti (carta bollata obblig.)	» 1 20
Procure speciali per atti o contratti	» 2 40
Consensi o autorizzazioni dei genitori ed ascendenti in favore dei discendenti e del marito in favore della moglie	» 2 40
Libro giornale, libro degli inventari, di società commerciali e tutti quelli di cui all'Art. 440 del Codice di commercio	» 0 40
Registro degli impresari di vetture pubbliche, degli albergatori per l'iscrizione delle persone e simili esercenti	» 0 60
Piani, tipi, prospetti, modelli, disegni, calcoli ed altri lavori da ingegneri, architetti, misuratori, periti, liquidazioni, e simili di liquidatori e ragionieri:	
Fino a 44 decim. quadrati	L. 0 60
Da 44 a 20 » »	» 1 20
Da 20 a 30 » »	» 2 40
Oltre 30 (Atti da bollarsi prima che siano firmati, con tassa separata per ogni foglio)	» 4 80
Atti giudiziali nelle cause dei conciliatori e relative procure.	
(*a*) Da cent. 25 nei procedimenti di valore non superiore a L. 30,00.	
(*b*) Da cent. 50 nei procedimenti di valore eccedente le 30 e non le 50 lire.	
(*c*) Da lire 1.00 nei procedimenti di valore eccedente le 50 lire.	
(*d*) Da lire 1,00, munita di marca da bollo a tassa fissa, da cent. cinquanta, per il primo foglio degli originali dei verbali di conciliazione e delle sentenze definitive, quando abbiano per oggetto un valore da oltre 30 a 50 lire	
(*e*) Da lire 2,00, per il primo foglio degli originali delle sentenze definitive riguardanti procedimenti di valore superiore alle lire 50, quando la sentenza venga invece pronunziata per un valore da oltre lire 30 a 50. I fogli intercalari delle sentenze della specie dovranno redigersi in carta bollata da lire 1,00.	
(*f*) Da lire 3,05 per il primo foglio degli originali dei verbali di conciliazione e delle sentenze definitive, quando abbiano per oggetto un valore da oltre lire 50 a 100.	
Atti giudiziali nelle cause dei Pretori e relative procure	» 2 40
meno gli atti di sfratto per finita locazione	» 0 60
Atti giudiziali di competenza dei Tribunali e delle Corti d'App. e relative procure	» 3 60
meno gli atti dei procedimenti di stima per le tasse di registro	» 2 40

Prontuario pagamento rendita

5% Annua Rendita	Semestre netto	Trimestre 4.50 netto	Aprile e Ottobre 3%	Aprile e Ottobre netto
L. 5	L. 2	L. 0 75	L. 3	L. 1 20
» 10	» 4	» 1 50	» 6	» 2 40
» 15	» 6	» 2 25	» 12	» 4 80
» 20	» 8	» 4 50	» 30	» 12 —
» 25	» 10	» 11 25	» 60	» 24 —
» 50	» 20	» 22 50	» 150	» 60 —
» 100	» 40	» 45 —	» 300	» 120 —
» 500	» 200	» 112 50	» 900	» 360 —
» 1000	» 400	» 225 —	—	—

Norme per i varii usi della carta bollata.

Da L. 00,5 (*libera da doppio decimo*).

Solo per ricevute *ordinarie* da L. 10 (incluse) sino a L. 100 (incluse); — ed anche per qualsiansi avvisi d'affissione, affittamenti, *reclame* di prezzi presso negozianti e simili per i quali lo permetta lo spazio del foglio.

Da L. 0,10 (*libera da doppio decimo*).

Per ricevute *ordinarie* di qualsiasi cifra *oltre* le L. 100; — per ricevute di documenti ed effetti di valore (*chèques*, vaglia, cambiali, ecc.); — per atti, decreti, sentenze, allegati e copie nella procedura avanti Giudici Conciliatori.

Da L. 0,30 (*compreso il doppio decimo*).

Solo per le copie delle *scritture private* da presentarsi all'Ufficio del Registro.

Da L. 0,60 (*compreso il doppio decimo*).

Per relazioni di perizie, avvisi d'asta; — per le liquidazioni, dimostrazioni, calcoli ed altri lavori dei liquidatori, ragionieri, geometri e curatori di fallimenti; — per le copie degli *atti pubblici* da presentarsi all'Ufficio del Registro; — per certificati, dichiarazioni, attestazioni ed altri simili scritti spediti dall'Autorità, dalle Amministrazioni e dai funzionari ad uffizi pubblici; — dalle Curie o cancellerie religiose e dai ministri di qualsiasi culto quando sono destinati *ad uso civile:* — per [illegible] originali e per le copie delle offerte per compimento delle contravvenzioni ai regolamenti di polizia urbana e rurale; — per la presentazione di piani, tipi, disegni e modelli, dimostrazioni, ecc. ed altri lavori degli ingegneri, architetti, misuratori e periti.

Da L. 1,20 (*compreso il doppio decimo*).

Per qualsiasi *atto contrattuale*, sì in forma *privata* che *pubblica*, cioè scritture di Società, capitolazioni, locazioni, ecc. ecc.; — per cessioni, magazzini, vendite di merci, ecc.; — per procure *generali*, e per ricevute *non ordinarie* per pagamento di capitale od altro, portato da atto pubblico o da scrittura privata o da sentenza.

Da L. 2,40 (*compreso il doppio decimo*).

Per tutti gli atti di *causa* o di volontaria giurisdizione *avanti Pretore;* — per le *procure speciali* o per liti *avanti Pretore*, ossia procure destinate ad un *solo motivo* e per qualsiasi consensi ed autorizzazioni volute dei genitori o congiunti.

Da L. 3,60 (*compreso il doppio decimo*).

Per tutti indistintamente gli atti avanti Tribunali; per i protesti commerciali, e procure agli liti avanti Tribunale.

Marche da Bollo di libera applicazione.

Da L. 0,05 — Per ricevute *ordinarie* da L. 10 (incluse) a L. 100 (incluse).
» » 0,10 — Per ricevute *ordinarie* di qualsiasi cifra oltre le L. 100.
» 0,60 — Solo per esposizione di disegni sino a 14 decimetri quadrati.
» » 1,20 — Solo per esposizione di disegni da 14 decimetri quadrati (inclusi) sino a 20 (inclusi).
» » 2,40 — Solo per esposizione di disegni da oltre 20 centimetri quadrati sino a 30 (inclusi).
» » 4,80 — Solo per esposizione di disegni di *qualsiasi misura oltre* i 30 decimetri quadrati.

NB. Sotto pena di multa, le marche da bollo da L. 0,05 o 0,10 (*per ricevute ordinarie*) debbono essere annullate dalla firma, e tutte le altre per esposizione di disegni debbono essere assolutamente *solo attraversate* da due lineette in croce.

Tabella delle Tasse di Bollo sulle Quietanze o Ricevute ordinarie.

NATURA DELLA RICEVUTA	IMPORTO	TASSA	OSSERVAZIONI
Ricevute ordinarie in genere (1) . . .	Da L. 10 fino a L. 100 inclusivamente, ovvero per somma non indicata . .	Cent. 5	
	Oltre a L. 100	» 10	
Se rilasciate da Società per azioni o Compagnie di assicurazioni marittime, delle merci viaggianti, sulla vita, contro gli incendi, sulla grandine, sulla mortalità del bestiame, e in genere sui capitali e sui redditi	Per qualunque somma, anche minima di L. 10, fino a L. 100 inclusivamente	» 5	(1) Per somme inferiori a L. 10 non è dovuta veruna tassa fin dall'origine. In caso di giuridico uso della quietanza, essa soggiace alla tassa di cent. 5 se la somma indicata non formi acconto o residuo di maggiori somme o valori, e di cent. 10 se forma acconto o residuo.
	Oltre a L. 100	» 10	
Per stipendi ad impiegati governativi e delle pubbliche amministrazioni . .	Per qualunque somma . .	» 5	

Avvertenze. — Per *quietanza ricevuta ordinaria* si intende qualunque scritto, e con qualunque forma rilasciato per liberazione, quando non dipenda da convenzione scritta o da sentenza, a meno che rifletta somministrazioni, i frutti, canoni, affitti e simili (Arg. dall'art. 13 R. Decreto 13 settembre 1874, n. 2077).

Per le ricevute ordinarie che si rilasciano allo Stato, la tassa è a carico del creditore, semprequando i medesimo non riflettano il Debito Pubblico, o non siano rilasciate da sott'ufficiali di terra o di mare, da guardie di pubblica sicurezza, o carcerarie, o da operai delle manifatture dello Stato. In ogni altro caso è a carico del debitore, cui gravano le spese del pagamento (art. 1250 Cod. civ.) ed a cui giova la quietanza. Il creditore non può rifiutare la quietanza a motivo che non gli sia anticipata la tassa, ed a suo carico esclusivo grava la contravvenzione se la rilascia non debitamente bollata (art. 53, n. 6 R. Decreto citato, art. 9 Legge 11 gennaio 1880, n. 5430). — Nei pagamenti sopra mandato collettivo, la tassa è applicata per ciascun avente diritto (art. 12 Legge 14 luglio 1887, n. 4702).

La tassa sulle ricevute ordinarie soggette a bollo fin dall'origine si corrisponde coll'impiego di apposita carta bollata, ovvero coll'applicazione, in fin dello scritto, di marca da bollo, la quale si annulla con parte della firma di chi deve consegnare la ricevuta (art. 13 e 16 citato R. Decreto). — Si può anche impiegare un foglio di carta bollata per più ricevute di seguito, quando seguano fra le stesse parti e per lo stesso titolo, conchè il prezzo del bollo non sia inferiore al cumulo delle tasse dovute per le medesime (art. 32, n. 20 citato R. Decreto). — Possono le ricevute ordinarie essere scritte a piedi del titolo di credito od altro documento, purchè vengano munite della relativa marca (art. 52, num. 5, 6 e 21 citato R. Decreto).

Tabella delle Tasse di Bollo sulle Cambiali ed altri Effetti o Recapiti di commercio

(dopo la Legge 12 luglio 1888).

DATA DEL FOGLIO	Per scadenze non oltre a 6 mesi				Per scadenze superiori a 6 mesi			
	Tassa graduale	Aumento di 2/10	Bollo di quietanza in più	TOTALE	Tassa graduale	Aumento di 2/10	Bollo di quietanza in più	TOTALE
	L. C.	L. C.	Cent.	L. C.	L. C.	L. C.	Cent.	L. C.
Fino a L. 400 . . .	0 10	—	05	0 15	0 20	—	05	0 25
Oltre L. 400 a 200	0 20	0 04	10	0 34	0 40	0 08	10	0 58
» 200 » 300	0 30	0 06	10	0 46	0 60	0 12	10	0 82
» 300 » 600	0 60	0 12	10	0 82	1 20	0 24	10	1 54
» 600 » 1000	1 —	0 20	10	1 30	2 —	0 40	10	2 50
» 1000 » 2000	2 —	0 40	10	2 50	4 —	0 80	10	4 90
» 2000 » 3000	3 —	0 60	10	3 70	6 —	1 20	10	7 30
» 3000 » 4000	4 —	0 80	10	4 90	8 —	1 60	10	9 70
» 4000 » 5000	5 —	1 —	10	6 10	10	2 —	10	12 10
» 5000 » 6000	6 —	1 20	10	7 30	—	—	—	—
» 6000 » 7000	7 —	1 40	10	8 50	—	—	—	—
» 7000 » 8000	8 —	1 60	10	9 70	—	—	—	—
» 8000 » 9000	9 —	1 80	10	10 90	—	—	—	—
» 9000 » 10000	10 —	2 —	10	12 10	—	—	—	—

Avvertenze. — L'impiego della carta bollata sovra indicata è obbligatorio per le cambiali, gli ordini in [illegible] e simili effetti, o recapiti di commercio tratti nello Stato, salva diversa autorizzazione dell'Intendenza di finanza quanto ai moduli stampati o litografati coll'indicazione dell'Istituto o della Ditta emittente. — Non [illegible] vi tipi di carta bollata di sufficiente portata, o trattandosi di delegazioni mercantili, cessioni poste a pie' [illegible] fatture ed ogni altro atto contenente trasferimento di danaro o ricognizione di debito dipendente da operazioni commerciali in modo equivalente alla cambiale, comunque la forma non si presti alla giratura, l'applicazione della tassa graduale, nella stessa proporzione, ed indi progressiva di L. 1,20 per ogni migliaio o frazione di migliaio per scadenze non oltre a sei mesi, e di L. 2,40 per scadenze superiori, nonchè la tassa fissa per la relativa quietanza in cent. 5 od in cent. 10 secondo la somma non oltrepassante od oltrepassante le L. 100, va [illegible] agli Uffici del Registro e Bollo prima che il titolo sia munito di firma.

Le copie, le seconde od ulteriori di cambio sono soggette alla stessa tassa della prima quando questa non sia superiore ad una lira. Essendo superiore, sono soggette costantemente alla tassa di L. 1,20 compreso l'aumento), [illegible] vengano presentate al bollo insieme alla prima, o, ad una copia, debitamente bollate e in ogni parte [illegible], senza che siano già negoziate separatamente nello Stato, ovvero siano accompagnate da una dichiarazione [illegible] Revisore del Bollo comprovante il già eseguito pagamento della maggiore tassa graduale.

Per i titoli cambiari di qualunque natura provenienti dall'estero, la bollatura agli Uffici va richiesta prima [illegible] uso col produrli nanti un'autorità giudiziaria o presentarli ad un funzionario o ad un ufficio pubblico [illegible] valere, col presentarli all'Ufficio del Registro per farli registrare, coll'inserirli in un atto pubblico, o [illegible] attuarne in qualunque modo la consegna o la trasmissione giuridica, anco fra i privati.

CASSA NAZIONALE DI PREVIDENZA (1)
per la invalidità e per la vecchiaia degli Operai

(instituita con le leggi 17 luglio 1898, N. 350 e 7 luglio 1901, N. 322)

SEDE CENTRALE IN ROMA

SEDE SECONDARIA: Presso la **Cassa di Risparmio di Torino**, via Alfieri, 7

Norme generali per gli Operai.

I. — Inscrizione.

1. — Possono inscriversi alla Cassa Nazionale i cittadini italiani di ambo i sessi, **purchè attendano a lavori manuali ovvero prestino servizio ad opera o a giornata.**

2. — Le donne maritate possono inscriversi senza bisogno del consenso del marito, ed i minorenni senza bisogno dell'autorizzazione di chi esercita su loro la patria potestà o la tutela.

3. — Per dimostrare di essere nelle condizioni anzidette occorre presentare:

1° l'atto di nascita

2° il certificato di cittadinanza italiana rilasciato dal Sindaco del Comune di residenza;

3° un certificato del Sindaco del Comune stesso che attesti la natura della professione esercitata.

4. — Questi, come tutti gli altri documenti che potessero occorrere per l'inscrizione alla Cassa Nazionale o per la liquidazione delle rendite vitalizie sono esenti da ogni tassa e vengono rilasciati senza *alcuna spesa*. La domanda ed i certificati per l'inscrizione devono essere presentati alla Sede centrale o ad una sede secondaria o ad un Ufficio postale nell'atto stesso del primo versamento. (*Per coloro che si trovassero all'estero, vedi il § 40*).

5. — L'inscrizione può essere fatta anche da una terza persona, in nome e per conto di uno o più operai, verso presentazione dei relativi documenti.

NB. Le domande d'inscrizioni ed i versamenti per la Cassa Nazionale sono ricevuti dalla Sede Centrale in Roma, dalle Sedi Secondarie e da **tutti gli Uffici Postali del Regno**.

La **Cassa di Risparmio di Torino** si incarica di procurare *gratuitamente* ai singoli inscrivendi presso la sua Sede Secondaria i Certificati necessari.

II. — Come si forma il capitale per le pensioni.

6. — Tutti gli importi che l'inscritto versa alla Cassa Nazionale vanno per intero accreditati al suo conto, senza alcuna ritenuta.

7. — La Cassa Nazionale concorre alla formazione del fondo per la pensione ripartendo anno per anno, a beneficio degli inscritti, che adempiano la disposizione del § 8 e non si trovino nella condizione prevista dal § 9, le entrate ordinarie annuali che ad essa sono state assegnate dalla legge, detratte le spese d'amministrazione e le riserve.

8. — Queste *quote di concorso* saranno date a tutti coloro i quali nel corso dell'anno avranno versato un importo complessivo non inferiore alle *lire sei* e saranno uguali per tutti.

9. — Non sono però assegnate quote di concorso agli operai a favore dei quali, nei casi di vecchiaia o di invalidità non derivata da infortunio sul lavoro, siano stabiliti assegni annuali dallo Stato, dalle Provincie, dai Comuni od anche per legge speciale da altre Amministraz. pubbl. o da imprese private.

10. — Ciascun inscritto è libero di fare versamenti alla Cassa Nazionale quando e per quanto vuole, purchè l'importo complessivo delle somme versate in un anno non superi le lire cento, e le singole rate non siano inferiori a 50 *centesimi*.

11. — Per facilitare i versamenti gli Uffici postali, le Sedi secondarie e la Sede centrale distribuiscono gratuitamente cartellini sui quali l'inscritto potrà applicare francobolli fino alla somma di *centesimi* 50.

Consegnando i cartellini agli Uffici anzidetti, gli importi relativi verranno annotati nel libretto.

12. — I versamenti saranno fatti presso la Sede centrale, presso gli Uffici postali o presso le Sedi secondarie.

Se un inscritto cambia residenza, può continuare i pagamenti presso gli Uffici postali della nuova residenza.

13. — Anche i versamenti successivi possono esser fatti da una terza persona in nome e per conto di uno o più inscritti.

14. — A ciascun inscritto sarà rilasciato un libretto, in cui saranno segnati i versamenti fatti, le quote di concorso della Cassa Nazionale, gli interessi composti ed ogni altra somma da accreditare. Così l'inscritto sarà continuamente informato dell'ammontare del proprio credito e potrà regolarsi di conformità.

15. — La Cassa Nazionale lascia libera scelta fra due sistemi di accumulazione dei contributi: quello della **Mutualità** e quello dei **Contributi riservati**.

16. — Quando nel seguito si parla di *inscritti della stessa età* s'intende indicare gli inscritti compresi nello stesso *gruppo quinquennale di età*.

I gruppi sono da **0** a 5 anni, da 5 a 10, da 10 a 15, da 15 a 20 e da 20 a 25 anni e così in seguito: quindi, ad esempio, si considerano della stessa età tutti gl'inscritti che hanno da 20 anni precisi fino a 24 anni e 364 giorni.

(1) Vedi nell'Indice la citazione dell'elenco dei componenti il Consiglio d'Amministrazione.

17. — L'inscrizione al **Ruolo della Mutualità** è regolata dalle seguenti norme:

A) Se l'inscritto muore prima che sia stato chiuso e liquidato il rispettivo conto individuale:

1° tutto ciò che esso avrà versato o sarà stato versato a favore di lui coi rispettivi interessi composti e ciò che gli fosse toccato sulle somme della stessa specie per morte di altri inscritti, va ripartito fra gli altri inscritti della stessa età nel medesimo ruolo;

2° le quote di concorso della Cassa Nazionale e ciò che gli fosse toccato sulle quote stesse alla ripartizione dei conti di altri inscritti premorti, con i rispettivi interessi, va ripartito fra tutti gli inscritti della stessa età;

B) reciprocamente il conto dell'inscritto:

a) ogni qualvolta muore prima di avere diritto alla pensione un inscritto della stessa età nel medesimo ruolo, viene aumentato di una parte dei contributi versati da quello, degli assegni dei terzi coi rispettivi interessi composti e con le relative quote dei contributi, assegni e interessi di inscritti premorti;

b) ogni qualvolta muore un inscritto, della stessa età, di uno qualunque dei due ruoli, viene aumentato di una parte delle quote di concorso della Cassa Nazionale coi relativi interessi e con quanto al defunto era già toccato nella ripartizione di quote di concorso dei conti di inscritti morti prima di lui.

18. — L'inscrizione al **Ruolo dei Contributi riservati** è regolata dalle seguenti norme:

A) Se l'inscritto muore prima che sia stato chiuso e liquidato il rispettivo conto:

1° l'ammontare dei suoi contributi e degli assegni fatti in suo favore da enti morali o da privati, viene pagato agli eredi a beneficio dei quali egli aveva dichiarato di riservare dette somme (*v. più oltre* § 49);

2° gli interessi composti accumulati sopra queste somme (e, nel caso che mancassero gli eredi, le somme stesse) vanno ripartiti fra gli altri inscritti della stessa età nel medesimo ruolo;

3° le quote di concorso della Cassa Nazionale e ciò che gli fosse toccato nelle ripartizioni dei conti di altri inscritti premorti, con i rispettivi interessi, va diviso fra tutti gl'inscritti della stessa età di ambedue i ruoli;

B) Reciprocamente il suo conto:

a) ogni qualvolta muore un inscritto della stessa età del medesimo ruolo viene aumentato di una parte degli interessi composti accumulatisi sui contributi di quello e sugli assegni a lui fatti da terzi; e nel caso che manchino gli eredi, di una parte delle somme stesse:

b) ogni qualvolta muore un inscritto di qualunque ruolo, della stessa età, viene aumentato delle stesse quote che toccano agli inscritti nel ruolo della Mutualità (*vedi sopra* § 17 *B. b*).

19. — I contributi, e gli assegni eventuali di terzi possono, per l'articolo 42 della Legge, venire riservati al coniuge superstite, ai figli minorenni, alle figlie nubili e agli ascendenti (genitori, nonni...) i quali tutti dovranno domandarne il pagamento entro tre anni sotto pena di perdere ogni diritto. Della somma che loro spetta, tre quinti vanno ai figli minorenni e alle figlie nubili; due quinti al coniuge.

Se il defunto non ha lasciato prole, ma solamente il coniuge e gli ascendenti, tre quinti vanno a quello, due quinti a questi. In mancanza di alcuno dei parenti indicati, la sua parte va a beneficio degli altri.

20. — Nell'atto del primo versamento ciascuno deve dichiarare a quale dei due ruoli intende essere inscritto.

21. — Se un operaio inscritto al ruolo della Mutualità si ammoglia, od ha prole, prima del compimento del suo 45° anno può passare al ruolo dei contributi riservati mediante una semplice dichiarazione fatta sopra un modulo fornito dalla Cassa stessa.

Viceversa chi da principio si fosse inscritto al ruolo dei contributi riservati può sempre ottenere il passaggio nel ruolo della Mutualità facendone domanda.

22. — Per ogni individuo inscritto la Cassa Nazionale tiene un conto separato, sul quale vengono annotate tutte le partite a suo favore; e lo ammontare di questo conto all'epoca fissata per la liquidazione, costituisce il fondo sul quale si calcola la pensione vitalizia che gli compete.

23. — A norma di quanto è accennato nei paragrafi precedenti, concorrono a formare il conto di un inscritto al ruolo della **Mutualità**:

A) 1° i contributi versati da lui o da chi per lui;

2° le quote di concorso a lui assegnate dalla Cassa Nazionale;

3° gli assegni a suo favore di enti morali e di privati.

B) le quote di ripartizione:

1° dei contributi rimasti vacanti per morte prematura di altri inscritti della stessa età nel medesimo ruolo.

2° degli assegni dei terzi come sopra.

3° delle quote di concorso rimaste vacanti per morte prematura di inscritti della stessa età in qualunque ruolo.

C) gli interessi composti su tutte queste partite.

24. — Concorrono a formare il conto di ogni inscritto nel ruolo dei contributi rirervati:

A) le identiche partite notate alla lettera *A*) del § precedente;

B) le quote di ripartizione:

1° degli interessi accumulati sui contributi rimasti vacanti per morte prematura di altri inscritti della stessa età nel medesimo ruolo.

2° degli assegni di terzi come sopra.

3° delle quote di concorso rimaste vacanti per morte prematura di inscritti della istessa età in qualunque ruolo.

C) gli interessi composti su tutte queste partite.

III. — Liquidazione.

25. — Ogni conto individuale deve di regola venire chiuso, e liquidata la pensione corrispondente, allorchè il titolare abbia compiuto il 55° anno di età se donna ed il 60° anno di età se uomo, purchè siano passati almeno 25 anni dal primo versamento.

La Cassa Nazionale avviserà che questa condizione di cose si è verificata, domandando nel tempo stesso se si vuole liquidare subito il conto od aspettare ancora in conformità di quanto dispone il § seguente.

26 — L'inscritto può ritardare la chiusura del conto e la liquidazione della pensione fino al 60° anno di età se donna ed al 65° anno di età se uomo. Occorre però che ne faccia domanda anno per anno, entro i primi 6 mesi. Se questi passassero senza che egli abbia fatto la sua domanda, s'intenderà che non vuole più ritardare, e la Cassa Nazionale procederà senz'altro alla liquidazione d'ufficio.

27. — La liquidazione si farà trasformando la somma del conto individuale in rendita vitalizia

con le modalità e salve le eccezioni di cui in appresso. La Cassa Nazionale si serve perciò di apposite tariffe approvate per Decreto Reale.

Il computo della pensione spettante a ciascuno è fatto *senza alcuna ritenuta* per qualsiasi titolo.

28. — La parte della somma accumulata che occorre per formare lire centottanta (L. 180) annue di pensione deve essere assolutamente trasformata in rendita vitalizia. Per la parte eccedente, l'inscritto può domandare il pagamento immediato in capitale; ed il Consiglio d'amministrazione, prese le opportune informazioni, potrà accordarlo.

In nessun caso il capitale che viene così pagato può superare i due terzi dell'importo dei contributi pagati dall'inscritto o da chi per esso. L'inscritto può inoltre chiedere, ed il Consiglio accordare, che parte della somma accumulata debba essere, invece, pagata in capitale, alla sua morte, agli eredi legittimi o testamentari. Nel caso in fine che alla somma accumulata corrispondesse una rendita vitalizia inferiore a L. 36 annue, la Cassa Nazionale può, salvo richiesta in contrario dell'inscritto, liquidare subito il conto pagando l'intera somma in capitale.

29. — Quando l'inscritto avvertirà l'Ufficio che non intende ritardare di più la liquidazione del proprio conto, dovrà, nella domanda stessa, dichiarare se vuole la trasformazione dell'intera somma in rendita vitalizia a suo favore, o il pagamento di una parte in capitale a sè o agli eredi nei limiti e con le modalità previste dal § precedente.

Ove egli nulla dichiari, la liquidazione verrà fatta per intero in rendita vitalizia salvo il caso previsto dal capoverso del § 28.

30. — L'inscritto che sia divenuto inabile al lavoro, può ottenere la immediata liquidazione della pensione di invalidità prevista dalla Legge, purchè siano trascorsi almeno cinque anni dalla sua inscrizione alla Cassa Nazionale.

In questo caso egli dovrà presentare la domanda alla Sede centrale, direttamente o per mezzo degli uffici postali o delle Sedi secondarie, unendovi i seguenti documenti:

a) un certificato medico debitamente autenticato sopra un apposito modulo fornitogli dalla Cassa Nazionale;

b) un attestato del Sindaco del Comune ove egli dimora;

c) una dichiarazione del principale, o del capo d'arte, o dell'imprenditore da cui dipendeva.

Da tutti questi documenti deve risultare la sua inabilità assoluta e permanente a qualsiasi lavoro. I certificati sono esenti da qualunque spesa.

31. — Accertata anche mediante indagini dirette e visita medica l'invalidità permanente ed assoluta, la Cassa Nazionale procede subito alla liquidazione del conto.

La pensione vitalizia viene computata in base all'importo del conto, accresciuto di una somma che il Consiglio d'amministrazione determinerà caso per caso.

Questa somma viene prelevata da un **Fondo di invalidità** costituito a questo scopo e formato come all'art 41 della Legge.

32. — La Cassa Nazionale fa tenere all'inscritto un certificato della rendita vitalizia che gli spetta.

33. — Le pensioni liquidate dalla Cassa Nazionale non possono venire espropriate, nè sequestrate, nè cedute se non per la parte che supera le lire quattrocento annue. Debbono venire riscosse dall'inscritto in persona. Potranno riscuotersi per procura soltanto ove egli non potesse presentarsi per una malattia (che deve essere attestata dal medico) o per altro impedimento (che dovrà essere dichiarato dal Sindaco).

34. — La rendita ha corso dal primo giorno del mese successivo a quello in cui l'inscritto ha fatto la domanda di liquidazione. Essa viene pagata in rate trimestrali posticipate e cioè dal 1° marzo, al 1° giugno, al 1° settembre e al 1° dicembre di ciascun anno.

35. — I pagamenti vengono eseguiti dagli Uffici postali o dalle Sedi secondarie, verso presentazione del certificato di rendita e di un certificato di esistenza in vita che viene rilasciato gratuitamente dai Municipi.

36. — La rendita cessa con il giorno della morte del titolare.

Le rate o la parte di rata, che non fossero state riscosse, possono esserlo dagli eredi entro tre anni dalla sua morte.

Le rendite non riscosse in vita si prescrivono nel termine di cinque anni stabilito dal Codice civile.

IV. — Disposizioni generali.

37. — **Nel mese di maggio di ciascun anno** ogni inscritto deve portare il proprio libretto all'Ufficio postale o alla Sede secondaria che ne rilasciano ricevuta e lo spediscono alla Sede centrale per la verificazione delle somme e per il conteggio degli interessi.

38. — L'inscritto alla Cassa Nazionale che cessa di avere la qualità di operaio, conserva la sua inscrizione e il suo libretto e può continuare i versamenti, ma non gode ulteriormente i benefici delle quote di concorso della Cassa, fino al giorno in cui eventualmente ritorni ad avere quella qualità. La liquidazione della rendita vitalizia che potrà spettargli avrà luogo a suo tempo.

39. — Ogni operaio non può avere che un solo libretto e un solo conto.

Se per qualunque caso un libretto andasse smarrito, ne viene emesso un duplicato con le regole usate per quelli delle Casse Postali di Risparmio.

40. — Le domande d'iscrizione e i documenti relativi, le domande di chiusura e di liquidazione dei conti degli operai che si trovano temporaneamente o con dimora stabile all'estero, saranno ricevuti dall'Agente consolare italiano del luogo in cui l'operaio si trova.

Lo stesso Agente potrà ricevere i versamenti dell'inscritto, gli farà tenere il certificato della rendita vitalizia, e gli pagherà le rate trimestrali della rendita stessa. L'Agente dovrà essere stato autorizzato a questo servizio dal Ministero degli Affari Esteri.

Le medesime funzioni potranno essere disimpegnate da Istituti incaricati dal Consiglio d'amministrazione.

41. — La corrispondenza degli inscritti alla Cassa Nazionale non ha bisogno d'essere affrancata, purchè venga consegnata *in busta aperta* agli uffici postali e l'inscritto faccia risultare questa sua qualità con la presentazione del libretto.

DISPOSIZIONI TRANSITORIE.

Inscrizioni a periodi abbreviati.

42. — Fino al 31 dicembre 1905 gli operai possono chiedere con la *domanda d'inscrizione* che il periodo normale di 25 anni prescritto per la chiusura dei conti individuali **sia abbreviato fino ad un minimo di dieci anni** dal giorno del versamento della prima quota di consolidato, purchè, al giorno della chiusura e liquidazione del conto, l'inscritto **non abbia meno di 55 anni compiuti per le donne e 60 anni compiuti per gli uomini.**

43. — Per ottenere l'inscrizione a periodi così abbreviati, l'operaio, oltre i contributi annui ordinari, deve pagare **una somma eguale a tanti contributi** annui arretrati di almeno *sei lire* ognuno quanti sono gli anni di cui vuole anticipare la chiusura e liquidazione del conto, con gli interessi composti dei detti contributi arretrati calcolati al saggio del 4 per cento all'anno fino al giorno dell'inscrizione.

La detta somma dei contributi arretrati e dei relativi interessi composti può essere pagata in una sola volta all'atto dell'inscrizione, ovvero in più rate, per le quali sono lasciate libere la misura e il tempo, purchè la somma complessiva sia pagata entro il 31 dicembre 1908.

In questo caso la durata normale di 25 anni sarà abbreviata di tanti anni quanti saranno i computi annui di *sei lire* (tenuto conto degli interessi composti) che, al 31 dicembre 1908, risulteranno pagati dall'inscritto, oltre i contributi ordinari.

La durata dell'inscrizione ridotta sarà indicata nel libretto dell'inscritto dalla Sede centrale.

44. — Il Consiglio di amministrazione della Cassa Nazionale ha destinato un fondo speciale a favore degli inscritti a periodi abbreviati.

Assicurazioni Popolari.

Con l'anno 1905 la Cassa Nazionale comincierà ad esercire il ramo delle **assicurazioni popolari**, *a cui possono accedere tutti i cittadini italiani d'ambo i sessi che non possono far parte della Cassa Nazionale per gli Operai. Anche il ramo delle assicurazioni popolari si divide in due ruoli: ruolo a* capitale alienato *e ruolo a* capitale riservato. *Sono ostensibili al riguardo, presso la sede centrale in Roma e presso le sedi secondarie delle tabelle di rendite vitalizie.*

Disposizioni che si riferiscono alle Rendite vitalizie.

1. — Alla Cassa Nazionale possono essere versate, per la trasformazione in rendite vitalizie, le indennità dovute agli operai divenuti inabili in modo assoluto e permanente per infortuni sul lavoro, e parimente le somme erogate da enti morali o da privati per sovvenire operai inabili al lavori per causa di vecchiaia o di infermità (*art. 15 legge 17 luglio 1898, n. 350*).

2. — Per la trasformazione in rendite vitalizie delle indennità dovute agli operai divenuti inabili in modo assoluto e permanente per infortunio sul lavoro, l'Istituto, presso il quale l'operaio era assicurato a norma della legge 17 marzo 1898, n. 80, deve presentare la liquidazione definitiva, accettata dall'operaio, dell'indennità riconosciutagli con la dichiarazione dell'operaio se vuole il pagamento in toda rendita vitalizia, o solo in capitale, o parte in capitale e parte in rendita, e le eventuali sentenze o provvedimenti emessi dall'Autorità giudiziaria intorno alla liquidazione e al modo di pagamento delle indennità.

3. — Per le rendite vitalizie che enti morali o privati intendono costituire a favore di operai inabili al lavoro per causa di vecchiaia o di infermità (art. 15 della legge 17 luglio 1898, n. 350), occorre presentare l'atto di nascita debitamente autenticato, il certificato che attesti la condizione operaia del vitaliziando, e, qualora esso non abbia compiuto il 60° anno di età, il certificato medico provante la inabilità al lavoro.

4. — Le rendite vitalizie liquidate dalla Cassa Nazionale non possono essere cedute, pignorate, sequestrate od espropriate:

a) per nessuna parte, a' sensi dell'art. 14 della legge 17 marzo 1898, n. 80, se derivano da indennità liquidate per infortunio sul lavoro;

b) per la sola parte che superi le lire quattrocento annue, se costituite a norma della legge 17 luglio 1898, n. 350.

Le rendite vitalizie possono esigersi per procura soltanto nei casi di malattia attestata da certificato medico, o di impedimento constatato con certificato del sindaco del comune nel quale ha dimora il vitaliziato (*art. 20 legge 17 luglio 1898, n. 350*).

5. — Alle operazioni di trasformazione dei capitali in rendite vitalizie, fatte dalla Cassa Nazionale, non si applicano le tasse sulle assicurazioni e sui contratti vitalizi (*art. 22 legge 17 luglio 1898, n. 350*).

6. — Per la decorrenza e per il pagamento delle rendite vitalizie l'anno si considera diviso in trimestri che cominciano al 1° marzo, al 1° giugno, al 1° settembre ed al 1° dicembre.

La decorrenza della rendita, il valore attuale della somma da trasformarsi in rendita e l'età del vitaliziando si determinano riferendosi al primo giorno del trimestre, nel quale è fatta la costituzione della rendita vitalizia.

Il pagamento delle rendite è fatto a rate trimestrali posticipate presso gli uffici postali e le Sedi della Cassa Nazionale. Il vitaliziato, o il suo legale rappresentante, deve per ogni riscossione presentare il libretto di rendita vitalizia ed il certificato di esistenza in vita di data non anteriore al terzultimo giorno del trimestre per cui chiede il pagamento.

I certificati di esistenza in vita sono rilasciati gratuitamente e sono esenti da qualsiasi tassa (*articolo 30 regolamento 18 giugno 1899, n. 299*).

7. — I titolari dei certificati di rendita vitalizia possono domandare alla Sede centrale della Cassa Nazionale di riscuotere le rate trimestrali presso Uffici postali e Sedi secondarie diversi da quello al quale fu presentata la domanda per la costituzione della rendita.

Sul certificato deve essere apposto il bollo in ogni singolo pagamento, e contemporaneamente il vitaliziato deve rilasciare quietanza in doppio su apposito modulo (*art. 31 regolamento 18 giugno 1899, n. 299*).

8. — Le rendite non riscosse per un anno sono tenute sospese e cessano dal venire inscritte negli stati di pagamento.

Per essere ripristinate, il titolare della rendita deve farne domanda alla Sede centrale della Cassa Nazionale, producendo il certificato di esistenza in vita (*articolo 34 regolamento 18 giugno 1899, n. 299*).

9. — Le rendite sono dovute fino al giorno della morte del titolare. Gli eredi di esso, giustificando cogli occorrenti atti legali la loro qualità, potranno chiedere il pagamento delle rate trimestrali, o delle frazioni di rata non riscosse, nel termine di tre anni dalla morte del titolare, a pena di decadenza.

Le rendite non riscosse in vita si prescrivono nel termine di cinque anni stabilito dal Codice civile (*art. 35 regolamento 18 giugno 1899, n. 299*).

10. — Il Consiglio di Amministrazione può consentire che le rendite siano pagate all'estero, agli operai residenti in località ove siano agenti consolari a ciò autorizzati dal Ministero degli affari esteri o Istituti designati dal Consiglio di amministrazione (*art. 33 regolamento 18 giugno 1899, n. 299*).

I pagamenti all'estero sono fatti con deduzione del cambio.

Esempi sull'applicazione delle tariffe.

Tariffa I.

Esempio 1°. — Un padrone desidera assicurare ad un suo domestico di 70 anni una pensione di L. 360 all'anno. Egli versa perciò alla Cassa Nazionale una somma di L. 360 × 6,371 = L. 2,293,56, e la Cassa trasforma, a sensi dell'art. 15 della legge, questo capitale in una pensione annua di 360 lire, che viene pagata in rate trimestrali di 90 lire ciascuna.

Esempio 2°. — Un operaio si inscrive alla Cassa Nazionale all'età di 25 anni. Dopo 35 anni di inscrizione, all'età di 60 anni, egli constata che i suoi risparmi con gli interessi composti, con le quote di concorso della Cassa, con gli altri accreditamenti dovuti alla mutualità, hanno costituito un capitale di 3000 lire.

L'operaio desidera che questo capitale sia subito trasformato in una pensione a suo favore, e chiede perciò la liquidazione del proprio conto individuale e la trasformazione della somma di L. 3000 in una rendita vitalizia a suo favore. Per determinare la rendita che spetterà all'operaio si applica la tariffa I nel modo seguente. Si divide il capitale per il coefficiente 9,629 relativo all'età di 60 anni. Il quoziente, lire 311,56, rappresenta la pensione annua, che verrà pagata all'operaio in rate trimestrali di L. 77,89 ciascuna.

Esempio 3°. — Con lo stesso capitale di L. 3000, supponendo che la liquidazione avvenga a 65 anni, l'operaio si procura una pensione annua di lire 383,14, pagabile in rate trimestrali di lire 95,78 ciascuna.

Tariffa II.

Esempio 4°. — Un operaio, che guadagna annualmente 1000 lire, soggiace all'età di 45 anni ad un infortunio sul lavoro, che lo rende inabile in modo assoluto e permanente.

La indennità che viene liquidata all'operaio a sensi dell'art. 9 della legge 17 marzo 1898, n. 80, è di L. 5000. La Cassa Nazionale può trasformare questa indennità in una rendita vitalizia a favore dell'operaio invalido, applicando la tariffa II nel modo seguente: si divide l'indennità per il coefficiente 12,181, relativo all'età di 45 anni, ed al quoziente L. 410,48 rappresenta la pensione annui che verrà pagata in rate trimestrali di L. 102,62 ciascuna.

MONETE CHE HANNO CORSO LEGALE.

Monete d'oro (a $^{900}/_{1000}$). — Monete da L. 100, 50, 20, 10, 5, coniate in Italia, nel Belgio, Francia, Grecia e Svizzera.

Monete da 4 ad 8 fiorini, pari a L. 10 e 20, coniate nell'Impero austro-ungarico.
» da franchi 20 e 100, pari a L. 20 e 100, coniate nel Principato di Monaco.
» da 20 e 10 dinara, pari a L. 20 e 10, coniate nel regno di Serbia.
» da 5 rubli d'oro (vecchio sistema) e 2 rubli e 50 copeks pure d'oro (nuovo sistema) dette mezze imperiali, pari a L. 20 coniate nell'impero di Russia.
» da franchi 20 e 10, pari a L. 20 e 10, coniate dal Governo della Reggenza di Tunisi.
» da 10 e 20 lei, pari a L. 10 e 20, coniate dal Governo rumeno.

Hanno tuttavia corso legale le monete d'oro di conio italiano da L. 80 e 40, non essendo ancora per esse stato provveduto al ritiro definitivo. Però a misura che tali monete entrano nelle casse pubbliche vengono ritirate dalla circolazione.

Monete d'argento (a $^{900}/_{1000}$). — Scudi d'argento da L. 5, coniati nel principio del sec. XIX negli antichi Stati d'Italia, dai Governi provvisori nazionali nel regno d'Italia, nel Belgio, nella Francia, Svizzera, Grecia e per conto della Repubbl. di S. Marino.

Sono esclusi gli scudi pontifici e borbonici. Sono pure esclusi quelli dell'ex-Ducato di Lucca, perchè già aboliti dal Governo granducale toscano succedutogli nel 1847.

Monete d'argento (a $^{835}/_{1000}$). — Monete da L. 2, 1, e centesimi 50, coniate in Italia, nel Belgio, Francia, Svizzera, Grecia e per conto della Repubblica di San Marino.

Sono in corso gli spezzati nazionali col millesimo a partire dal 1863, quelli del Belgio a partire dal 1866, quelli della Francia a partire dal 1864, quelli della Svizzera dal 1867, quelli della Grecia dal 1867, e quelli della Repubblica di San Marino debbono presentare il millesimo del 1898, anno della sola coniazione che è stata fatta.

Monete di nichelio. — Pezzi da centesimi 20 di conio italiano coi millesimi 1894 e 1895.
Pezzi da centesimi 25 (di recente emissione).

Monete di bronzo. — Pezzi da centesimi 10, 5, 2 ed 1, coniati in Italia dal 1859 in poi.
Pezzi da centesimi 10 e 5 della Repubblica di San Marino, coniati in Milano nel 1864, 1869 e 1885, ed a Roma negli anni 1893 e 1894.

COMMERCIO, ARTI E INDUSTRIE

Banchieri

Ascoli Anau e C., v. Venti Sett. 46.
Barbaroux padre e figlio, v. Ospedale 1.
Bianco Giuseppe, v. Pietro Micca 10.
Blanc Giulio, v. Bogino 20
Carail e C. (Ditta di Dupraz Alberto), via Venti Sett. 27.
Cravario Angelo, ang. v. Principe Amedeo e Carlo Alberto.
De Fernex Gio. e Comp., v. Alfieri 15.
Donn comm. G. e C., v. S. Tommaso 28.
Grasso A. e figlio, v. S. Teresa 14.
Jona e Olivetti, v. Carlo Alberto 24*bis*.
Kuster e C., v. Venti Settembre 54.
Lebet e Curti, v. Arsenale 17.
Levi e Zenone, v. Finanze 11.
Marsaglia Luigi, p. S. Carlo 1.
Mazzuchetti A. (di Ida Tappi), v Bogino 9.
Momigliano Eman. (eredi), v. Genova 1.
Pellegrini e Moris, succ. Mylius I. E., p. Solferino 6.
Ramella Carlo (Ditta), v. S. Tommaso 12.
Rito e C., v. Ospedale 5.
Rossotto e C., v. Arcivescovado 10.
Sacerdote cav. Emanuele, *commerc. beni stabili*, v. Roma 43.
Vitta Ovazza e C., v. S. Franc. da Paola 18.
Zuckermann cav. Jos. e C., v. Venti Sett. 35.

Banchieri e Negoz. in Seta.

Alasia frat., v. Ospedale 9.
Andreis e Comp., v. Ospedale 11.
Bietenholz F., p. Solferino 11 e v. Arcivescovado 18.
Biolley-Giorelli e C., v. S. Franc. Paola 21.
Capriolo C. e C., v. Arcivescovado 10.
Ceriana fratelli, v. Lagrange 3.
Chicco cav. Eugenio, v. Alfieri 24.
Chiesa Giulio, v. S. Franc. da Paola 11
Craponne B. e C., v. Bogino 18.
Dumontel G. e figlio, p. B. V. degli Angeli 2.
Falconnet cav. G. S., v. Carlo Alberto 17.
Fodratti T., v. Maria Vittoria 18, *abitazione* v. dei Mille 20.
Gaggini e Duprè, v. dei Mille 12.
Gamna Enrico, v. Andrea Doria 13.
Giorgis cav. Camillo, v. Carlo Alberto 43.
Levi Gius. fu Sam. (figli di), v. Bogino 23.
Musso Gius. Ant., v. Lagrange 2.
Negro G. e C., v. Cavour 24.
Pastore Mario, v. Maria Vittoria 26.
Sacerdote cav. Ezechia, v. Maria Vitt. 26.
Schumacher A., v. S. Franc. da Paola 13.
Segre padre e figli, v. Lagrange 29.
Sinigaglia Salomon, erede, v. S. Francesco da Paola 18.
Soldati F. e figli (Ditta), v. Venti Sett. 40.
Soldati Roberto, v. Carlo Alberto 16.
Tachis, Levi e figli, v. Maria Vittoria 10.
Talamona Alfredo, v. Bogino 12
Vagnone fratelli, v. Carlo Alberto 19.

Mediatori per le Sete

inscritti nel Ruolo della Camera di Commercio.

Polliotti Luigi, v. Lagrange 10.
Soldati Giuseppe, *accreditato presso la Banca d'Italia*, v. Maria Vittoria 16.
Rosso Augusto, *accreditato presso la Banca d'Italia*, v. Maria Vittoria 18.
Trinchero Ezechiele, v. Cavour 24.
Gatti Ernesto, *accreditato presso la Banca d'Italia*, p. S. Carlo 6.
Montel Felice, v. Nizza 3.
Dupré bar. cav. Luigi, *accreditato presso la Banca d'Italia*, v. Ospedale 5.
Segre David, v. Roma 43.
Delbecchi Ettore, *accred. presso il Banco di Napoli*, v. Sacchi 50; *abitazione* via Madama Cristina 9.
Levi Davide, v. Botero 8.
Beltramo Dom., *accredit. presso il Banco Napoli*, v. Ospedale 5, *abit* v. Ormea 39.
Mastrella Antonio, v. Ospedale 9
Cravini Ernesto, v. Ospedale 4 *bis*.
Gilli Mario, v. Maria Vittoria 26.
Trebbi Dalma, gall. Subalpina.

Assaggiatori e Condizione normale delle Sete.

Società Torin. per la stagionatura ed assaggio delle Sete, v. S. Franc. da Paola 28 *bis*, *Dirett.* ing. Mario Icardi.

Agenti di Cambio

Inscritti nel Ruolo della Camera di Commercio di Torino.

Crodara-Visconti Franc., *accredit. presso il Debito Pubblico*, c. Vitt. Em. II, 21, *uffizio* v. Finanze 13.

Graccone cav. Vittorio, *accreditato presso il Debito Pubblico*, corso Oporto 40, *uffizio* v. Arsenale 10.

Dupré bar Luigi, *uffizio* v. Ospedale 5. *abitaz.* v. Massena 4.

Denina cav. Luigi, *accredit presso il Debito Pubbl. e la Banca d'Italia*, v. Verrua 1, *uffizio* v. Bogino 13.

Morelli Gustavo, *accreditato presso la Banca d'Italia*, c. Vitt. Em. II, 94, *uffizio* v. Carlo Alberto 19.

Moriondo cav. Gius., *accreditato presso il Debito Pubblico e la Banca d'Italia*, via Lagrange 16.

Deregibus cav. Feder., *accredit. presso il Debito Pubbl. e presso la Banca d'Italia*, v. Piana 5, *uffizio* v. Bogino 25.

Curioni cav. Augusto, *accredit. presso il Debito Pubbl. e la Banca d'Italia*, piazza Carignano 2, *abit.* v. S. Teresa 24.

Colombo Gius., *uffizio* via Lagrange 5, *abitazione* c. Valentino 3.

Soave Emilio, v. Mazzini 10, *uffizio* via Accad. Albertina 3.

Velasco Luigi, *accreditato presso il Debito Pubblico e la Banca d'Italia*, v. Madama Cristina 11, *uffizio* v. Finanze 15.

Ovazza cav. Ernesto, v. Sacchi 14, *uffizio* v. S. Franc. da Paola 9 *bis*.

Bauer Adolfo, v. Baretti 45, *uffizio* via Roma 28, galleria Nazionale, scala A.

Barberis cav. Mario, *accred. presso il Debito Pubblico e la Banca d'Italia*, v. Massena 4, *uffizio* v. Bogino 4.

Mancardi Guido, c. S. Maurizio 30, *uffizio* v. Accad. Albertina 3.

Tedeschi Arturo, via dell'Accademia Albertina 21.

Marentino Achille, v. Garibaldi 57, *uffizio* v. Princ. Amedeo 12.

Frignocca Gius., p. Saluzzo 4, *uffizio* via Bogino 21.

Segre Guido, v. Sacchi 14.

Levi Davide, v. Finanze 11, *abitaz.* via Mazzini 2.

Zenone Alfonso, v. Finanze 11, *abit.* via Bogino 13.

Damevino Luigi, v. Bogino 4, *abit.* via Bezzecca 14.

Rossotto Paolo, via Arcivescovado 10, *abit.* v. Cavour 28.

Commissionari di Banca e Borsa.

Boralevi E. e C., v. Cavour 20.
Codevilla frat., v. Carlo Alberto 9.
Delfino Vitt., v. Arcivescovado 10.
Garrone e Norzi, v. Venti Sett. 45.
Levi Moise, v. Bogino 35.
Ovazza e Segre, v. Maria Vittoria 26.
Richetti Edoardo, v. Maria Vittoria 1.
Rossotto e C., v. Arcivescovado 10.
Treves D., v. Pietro Micca 10
Vercellone comm. Benedetto, v. Giannone 1
Vitta Ovazza e C., v. S. Franc. da Paola 18.

Cambisti e Neg. in Fondi pubblici.

Anziano e Grignani, v. Barbaroux 4.
Banca Commerc. It., cambio, v. S. Teresa 9.
Bianco Giuseppe, v. Pietro Micca 10.
Borda Gius., v. Ospedale 20
Borgarello Gius., v. Genova 1.
Bottini cav. Franc., v. Lagrange 29.
Bruno Pietro, v. Roma 43.
Caglieroe Bertolini succ. Lattes, v. Roma 39
Canfari Osman, v. Venti Sett. 69.
Cappellino Giorgio, v. Venti Sett. 70.
Caretto e Nani, via Ospedale 5.
Carlotto Gius., v. Nizza 1.
Colombo Gius., v. Lagrange 5.
Cravario Angelo, angolo vie Principe Amedeo e Carlo Alberto.
Debenedetti Bianco, v. S. Teresa 22.
Demarchi Gius., v. Cavour 4.
Delmastro Cesare fu Gio., p. Carlo Felice 7, *abit.* v. Nizza 1.
Dò Gius., v. Finanze 7 e v. Accad. Scienze 1.
Donn comm. G. e Comp., ang. vie S. Teresa e S. Tommaso 28.
Ferraris Federico, v. Roma 20.
Fubini D., v. Principe Amedeo 12.
Fubini Giacomo fu Israel, v. S. Teresa 12.
Galvano Pietro, v. Bogino 17.
Ghiano Lorenzo, v. Principe Amedeo 2 angolo v. Roma.
Grasso A. e figlio, v. S. Teresa 14.
Lardone T., v. Roma 28.
Lattes Davide (di Villavecchia Adelina), v. Cavour 9.
Marentino A., v. Principe Amedeo 12.
Nasi cav. Federico, v. Venti Sett. 28.
Nizza A., v. Garibaldi 6.
Ogliani G. di Giacomo, v. Lagrange 25.
Origlia Mario, p. Carlo Felice 16.
Ramella Carlo, (Ditta), v. S. Tommaso 12.
Regis fratelli, v. Garibaldi 21.
Roatta fratelli, v. Roma 26.
Roggeri Gio., v. Bogino 16.
Segre A., v. Roma 33.
Treves D., v. Pietro Micca 10.
Treves Samuel fu A. (Ditta), v. Maria Vitt. 24
Treves Tobia fu Donato, v. Bogino 13.
Varda G. e C., v. Barbaroux 4.
Vaudano e Sopetti, v. Lagrange 9.
Villard Carlo, v. S. Teresa 14.
Villata Gius., v. Arcivescovado 2.

Seme Bachi.

Alloggi Ern., *rappres.* Società Bacologica Ascolana, v. Maria Vittoria 16.
Barberis Luigi, *rappr. Stab. Solaro di Asti*, stradale di Pianezza 30 (Borgo Ceronda).
Civetta Gio., v. S. Secondo 10.
Collino cav. Gius., v. Princ. Tommaso 35.
Duprè barone Luigi, v. Ospedale 5.
Ferreri Casimiro e Pellegrino, Società Bacologica Torinese, via Nizza 17.
Gobbi Alberto, v. S. Anselmo 8.
Patetta e Decker, v. Gazometro 4.
Raineus Elis, v. Boucheron 7.
Rittatore fratelli, c. Vitt. Em. II, 40.
Schivardi Romeo, v. dei Fiori 17.
Siliprandi Felice, c. Siccardi 5.
Silva Cesare, *stabil* in S. Maurizio Canavese, *ufficio* v. Vanchiglia 10.
Società Bacologica Piemontese, presso l'*Agenzia Agraria Ital.*, v. Stampatori 4.
Soldati Roberto, v. Carlo Alberto 16.
Spessa Carlo, v. Madama Cristina 64.
Trebbi Dialma, Galleria Subalpina.
Unione Bacol. di Francia, Spessa Carlo, via Mad. Cristina 64.
Unione Bacologica Italo-Giapponese, direttore: Sinopoli Vinc., v. Allioni 7.

Bachicoltura.

Bianco Giovanni, *ramaggio*, via Madama Cristina 116 e via Tiziano 27.
Faraut L. e C., *attrezzi*, v. S. Teresa 4.
Pieroni prof. E. L., *studio di bacologia*, v. Ormea 6.
Silva Cesare, *attrezzi* (S. Maurizio Canavese), v. Vanchiglia 10.
Podere Scuola Perroncito e R. Osservatorio per l'insegnamento pratico di bachicoltura e gelsicoltura, strada Cavoretto 115.

Forno per la cottura dei bozzoli.

Presso la Società Torinese stag. e assaggio sete, v. S. Franc. da Paola 28 *bis*.

Filatoio seta.

Bezzo Gio. v. Bava 28.
Fodratti T. (Ditta), v. Priocca 12, *uffizio* v. Maria Vittoria 18.

Tessitrice in seta.

Debenedetti Caterina, v. Maria Vittoria 28.

Sete torte, tinte e greggie.

Betassa Gius., v. Barbaroux 8.
Chevallard A., v. Bogino 35.
COLOMBO M., antica Ditta Cassina, v. Barbaroux 9.
Cornaglia Nicolò, v. Venti Sett. 67.
Donn Ettore Gaet., c. Re Umberto 11.
Martino Carlo (Ditta) succ. Frontini e Lupo, v. Pietro Micca 9.
Varese e Arluno, p. Solferino 7.
Vercelli Aless., v. Palazzo di Città 9.

Velluti e Seterie.

Fabbr. e Grossisti.

Bardelli Emilio, rappr. G. Sacconaghi e C. di Legnano, v. S. Dalmazzo 21.
Benini e C., v. Zecca (vic. Benevello).
Bersanino e Corti, v. Accad. Scienze 2, *fabbr.* v. S. Secondo 29 e Monferrato 20.
Bonicatti Vinc., *fabbrica seterie*, borgata Sassi, casa propria.
CALDERAN F., v. Carlo Alberto 18.
Carassia Gius., *tess. foulard*, v. Buniva 13.
Chapuis A. e succ. Liprandi e Colombo (Ditta) ang. vie Circonvallaz. e Romani (Borgo Po).

CHIANTORE & RAPALLINO
Via Venti Settembre, 56.

Corradini Giuseppina ved. e figlio Lorenzo, c. Princ. Eugenio 5.
Costamagna e C., v. Mercanti 18, p. 1.
Delleani cav. Gaspare, succ. G. Chichizzola e C., p. Castello 23.
Delorme Ant. Jeune, *fabbr cordoni seta*, v. Carlo Alberto 4 e gall. Subalpina.
Depetris Gius., *deposito*, gall. Subalpina, *abitaz.* c. Valentino 13.
Donnet e Delbosco (*All'industria serica*) v. Roma 10-12.
Feraudi e Migliau, *tessitura seta*, v. Montebello 22 e v. Gaudenzio Ferrari.
Ferraris Paolo, *fabbrica*, ang. v. Buniva e c. Regina Margherita 43.
Franchi e Peani, v. Gio. Prati 2.
Gamna G. B., p. Venezia 1.
Ghidini Gugl. (figli di), v. Garibaldi 10, p. 1, *fabbrica* Barriera di Casale 80
Jona Cesare, v. Accad. delle Scienze 2.
Pasquina Gius., v. Roma 43.
Petiti Fr., v. Garibaldi 5 (amezzati), *fabbr.* v. Cuneo 12.
Piovano, *fatturante seterie*, v. Deposito 11.
Siliprandi Felice, c. Siccardi 5.
Turin-Boer A., *filatura cascami seta*, strada di Lanzo 249, *uffic.* v. Venti Settembre 79.

Dettaglio.

Alla Novità, Tempo Vitt., v. Venti Sett. 70.
Arnaud e Colombo, v. Roma 18.
Balestra F., v. Lagrange 6.
Bellacomba, *galloni*, v. Deposito 11.
Bellacomba Luigi succ. Bellini, angolo vie Venti Settembre e Cappel Verde.
Benedetto Gius. e C., *sciarpe e foulards*, p. Emanuele Filiberto 21.
Besson e Mosso, v. Garibaldi 6.
Bosco Gius., p. Em. Filiberto 3.
Brignone Ant., *foulards*, c. Pr. Eugenio 5.
Canonico A., v. Monte di Pietà 22.
Castellino Lor., v. Carlo Alberto 28.
Cavassa Giulio, gall. Geisser 2.
Coggiola G. B., v. Garibaldi 11.

Colomba Gius., v. Roma 15, p. 1.
Colombo M. (antica Ditta Cassina), via Barbaroux 9.
Comi fratelli, v. S. Teresa 12.
Craveri frat., p. Carignano 6.
Donn Ettore Gaet., c. Re Umberto 11.
Fagnoni Antonio, p. Em. Filiberto 1.
Fontana Luigi fu Gio., via Roma 13, p. 1.
Guy E., succ. Massimino, p. Castello 18.
Jachia G., erede ved. Jona, v. Genova 3.
Jona cugini, v. Pietro Micca 9, *fabbrica* barr. Leyni.
Leardi e Ghisio, v. Roma 25.
Levi Giuseppe fu Samuele (figli di), via Bogino 23.
Magnanigo e C., p. Solferino 9.
Marocco frat., c. Oporto 23.
Mayer Giulio, v. Roma 30.
Nicolini M., v. Maria Vittoria 21, p. 1.
Perotti Vinc. e C., v. Maria Vittoria 1.
Riva Edoardo, v. Garibaldi accanto all'8 e Porta Palatina 2
Ruà Ognissanti, v. Garibaldi 2.
Ruella e Bosco, v. Finanze 11
Ruffino e Griggi (Ditta di Griggi I. L.), v. Barbaroux 13 e dei Mercanti 7.
Segre fratelli, v. dei Mercanti 2, p. 1 e v. Garibaldi 17.
Spazzi Gius., v. Roma 9.
Tempo Vittorio, v. Garibaldi 5.
Tenino Giacomo, v. Tre Galline 2.
Venturi Paolo e figlio, p. Em. Filiberto 4.
Vitalevi e Ronco, succ. Varetto e C., v. Milano 20.
Vola e Quaranta, v. Roma 1 e 3.

Nastri in seta e cotone, Trine, Merletti, Garze, Pizzi e Tulli

Fabbricanti.

ALL'ANCORA
ang. Vie Garibaldi e S. Tommaso
Grande Magazzino
diviso in riparti per facilitare la vendita al minuto
ULTIME NOVITÀ
in guarnizioni per Cappelli, Abiti e Biancheria da Signora.
Prezzo Fisso

Bonicatti Vinc., borgata Sassi.
Bonino sor., v. Corte d'Appello 13.
Croce Pietro Giacomo, successore Tensi e Croce, via Cottolengo 30.
Eva Serafino, *manifatt. in nastri cotone, filo e filosella*, v. Bertola 49, *fabbrica* in Nole Canavese.
François cav. Pietro, v. del Martinetto 8 ang. v. Pinelli.
Gioia Chiaffredo, v. Riberi 6.
Metz Gustav e C., v. Baretti 3.

MONTEFAMEGLIO PAOLO
(già Fratelli MARTINO)
Fabbrica di Nastri di Velluto, Ciniglie e Cordoni di Seta
UFFICIO: *Via Sacchi, n. 4*

Richiardi Vorwerk e Sohn, v. Savigliano 6
Romano Pietro, v. Garibaldi 46.

Enrico SCHALCK e C.
già THOMAS ADAMS e C.
Fabbrica di Pizzi, Tulli e TENDE GUIPURE
Strada di Francia, Num. 151 e Strada antica di Rivoli, Num. 36

Dettaglianti e Grossisti.

All'Ancora, Rossetti B., angolo vie Garibaldi e S. Tommaso.
Alloatti Benedetto, v. Porta Palatina 1.
Alloatti e Colonna, *gross.*, v. Venti Sett. 72
Ariano Luigi, v. Garibaldi 31.
Balestra F., v. Lagrange 6.

Coniugi BERTERO-RUÀ
Via Roma, 18, vicino a piazza S. Carlo

Besson e Mosso, *gross.*, v. Garibaldi 6.
Boeris Vittorio, *gross.*, v. Alfieri 19.
Bonino Luigi, *gross.*, v. Garibaldi 9, p. 1
Borra G., v. Nizza 9.
Bosio Margherita, p. S. Carlo 10.
Cauvin A. e C., *gross.*, v. Garibaldi 8, p. 1
Coggiola G. B., v. Garibaldi 11.
Colomba Gius., v. Roma 15, p. 1.
Costa Gius., *gross.*, v. S. Teresa 20.
Craveri frat., *gross.*, p. Carignano 6.
Danzeri, Santi e C., *gross.*, v. Venti Sett. 60
Daverio Adele, c. Vitt. Em. II, 39.
Fagnoni Antonio, p. Em. Filiberto 1.
Ferrabino sorelle, via Roma 2.
Fontana Luigi fu Gio., v. Roma 13, p. 1.
Gaidano Paolo, v. Garibaldi 7.
Gamna G. B., *gross.*, p. Venezia 1.
Jachia G., erede ved. Jona, v. Genova 3
Lombard Ernesto, v. Roma 23.
Magnanigo e C., *gross.*, p. Solferino 9
Marelli Ang., v. Garibaldi 10.
Marino M., v. S. Teresa 19.
Mayer Giulio, v. Roma 30.
Olivari Rosa, v. Vanchiglia 33, p. 3.
Ruà Ognissanti, v. Garibaldi 2.
Sambò e Suberman, *gross.*, c. Re Umb. 32
Spazzi Giuseppe, v. Roma 9.
Tempo Luigi, p. Castello 18.
Tempo Vitt., v. Venti Sett. 70.
Trucco Maria Luigia, v. Roma 14.
Turina Felicita, p. Em. Filiberto rimp. 7.
Varese vedova Emilia e Gianotti, via S. Tommaso 1.
Vola e Quaranta, v. Roma 1 e 3.

Stoffe per Mobili, Vetture e Vagoni Tappeti e Coperte

Avigdor G. e figli, v. Maria Vittoria 3.
Bauchiero Fortunato, strada Circonvallazione 518, Foro Boario.
Benini e C., succ. a Badano Sazia e C., v. Zecca (vic. Benevello).
Bertelli Fubini e C., v. Lagrange 4.
Bonicatti Vinc., *fabbr.*, borgata Sassi, c. p.

F. CALDERAN
Via Carlo Alberto, 18.
RAPPRESENTANZE

Casazza E. e C., via S. Dalmazzo 24.

CHIANTORE & RAPALLINO
Via Venti Settembre, 56.

Croce Pietro Giacomo succ. Tensi e Croce, via Cottolengo 30.
De Francisco E., v. Arsenale 38.
Donzelli, Giubergia e Salussoglia, via Pietro Micca 1.
Ferrero e Valli, v. Tiziano 45.
Gallo Antonio, *coperte*, v. Gazometro 10, *manifattura* Lucento.
Garbaccio A. e C., *tappeti di Smirne*, vie dei Fiori 25 e Campana 15.
Giorelli Augusto e C., *coperte lana*, via Bogino 23.
Givonetti Gius., p. Vitt. Em. I, 3. Vedi *Annunzi speciali*, pag. 36.
Magnolfi cav. Ettore e C., v. Pietro Micca 21.
Paracchi G. e C., *tappeti da terra*, strada Pianezza 17 (Borgo Ceronda).
Pasquina Giuseppe, v. Roma 43, p. 2, *fabbr. a Settimo Torinese.*
Racchi Menotti, v. S. Teresa 2.
Rey fratelli (Ditta), v. S. Dalmazzo 24.
Soc. Coop. Operai Tessitori, v. Savona 40.
Talucchi L. P. e figli, v. Circonvallazione 12 (Vanchiglia).

Specialità per Lutto.

Allaria C., c. Vittorio Em. II, 84.
Camera Marietta, ang. v. Viotti e Bertola.
Leardi e Ghisio, v. Roma 25.
Moncini Santi C., v. Roma 1.
Pugliese N., galleria Geisser già Natta 3.

Forniture per sarti, sarte e modiste.

CAPPA E. (Ditta), *forniture per sarti, tessuti, ovatte e mercerie*, v. Venti Settembre 76, p. 1.
Cappa Vittorio, v. Venti Settembre 69.
Chialva Maddalena, *scatoloni*, v. Saluzzo 46.
Colombo Leonida, v. Montebello 2.
Colomba Gius., *forn. per modiste*, v. Roma 15.
Galli Pietro, v. Roma 21

Via S. Tommaso, 7
Gamba Serafino e Figlio
INGROSSO - DETTAGLIO
Non abbiamo succursali

Gastaldi L., v. Nizza 133.
Ivaldi e Quaglia, v. Maria Vittoria 27 e v. S. Franc. da Paola 12*bis*.
Raffignone Vitt., v. Po 2
Ribero C., *forme di cappelli*, c. Palestro 8.
Roscuni Candida, *forme di cappelli per modiste*, via S. Maria 3.
Società Cooperativa Fratellanza Sarti, via Pietro Micca 9.

Bretelle.

CAPPA E. (Ditta), *fabbrica bretelle fine*, v. Venti Settembre 76, p. 1.

Mode e Novità.

BARABINO ZAVERIO
Sarto Specialista per ragazzi d'ambo i sessi
Piazza Castello 22
ABITI TAILLEUR PER RAGAZZINE

V. Berretta
VIA PO, N. 2
Provv. di S.A.R. la Duch. di Genova Principessa Isabella
Spécialité de Plissés Plats et Accordéon indéplissables
Goufrages et Découpages

Confezioni per Signora, Sarte, Mode e Novità.

Abbiate Teresa, v. S. Dalmazzo 10.
Abrate Margherita, v. Venti Settem. 58.
Abrate sorelle, v. Mad. Cristina 6.
Abrate e Carrera, v. Cernaia 25.
Accatino Clementina, v. S. Chiara 33.
Accossato Pierina, v. Venti Sett. 15.
Aglioli Rosa, v. Manzoni 2.
Aimo Maddalena, v. Princ. Acaja 3.
Ajres sorelle, v. Viotti 2.
Alasia e Vincio, v. Pietro Micca 20.
Albertine, v. Berthollet 18.
Alberto Maria, v. Vittorio Amedeo 13.
Albini P., succ. Paventa e Albini, via Pietro Micca 4
Alisio M., via S. Domenico 27.
ALLA CITTÀ DI LONDRA, Beltramo Claudia, v. Nizza 19.

Allemano sorelle, v. Carlo Alberto 35 e Mazzini 8.
Arese sorelle, v. S. Massimo 47.
Arneudo Secondina, v. Cavour 41.
Aschieri Di Carlo Palma, v. S. Teresa 6.
Audisio A. e Lobbe A., vie S. Tommaso 6 e Barbaroux 12.
Autino Paola, v. Bellezia 3.
Avetta N., v. Carlo Alberto 3.
Baldovino, via S. Massimo 11.
Ballaira Maddalena, v. Pietro Micca 8.
Balzari sorelle, v. Ospedale 20, p. 2.

BARABINO ZAVERIO
Sarto Specialista per ragazzi d'ambo i sessi
Piazza Castello 22
Abiti Tailleur per Ragazzine

Barbernni sorelle, v. Venti Settembre, 58.
Barberis B., v. S. Franc. da Paola 4.
Barberis Clelia, via Orfane 32.

VIA ROMA, 15
M. BARBERIS
TAILLEUR POUR DAMES
Unico premiato con Med. d'Oro Esp. Torino 1898

Barberis Orsolina, c. Re Umberto 17.
Barberis Serafina, v. S. Franc. Paola 4.
Barotti Giay Angela, v. Acc. Albert. 36.
Basso Annetta, via Sacchi 13.
Bellom Segre, angolo v. Po e p. Castello.
Berry Francesca, v. Quattro Marzo 2.
Bersani sorelle, v. S. Agostino 3.
Bertola Giuseppina, v. della Rocca 39.
Bertone Lucia, v. S. Chiara 60.
Bertotti sor., v. Cernaia 32.
Bertotti Tecla Sakaloff, v. Galliari 16.
Bettoia Paolina, v. Saluzzo 29.
Bianchi Maria, v. della Rocca 17.
Bianco Ernesta, v. Princ. Amedeo 23.
Biangetti N., v. Bogino 15.
Bione sor., c. Vitt. Eman. II, 67.
Bistolfi Luigi, *camiciette*, v. Garibaldi 14.
Boasso, v. Gio. Prati 3.
Bocca Caterina, v. Po 5.
Boero G., v. Buniva 12.
Boero Severina, c. Princ. Oddone 24.
Bogetti Adalgisa, v. S. Teresa 11.

Vittoria Bolla
CONFEZIONI PER SIGNORA
26 - Via Roma - 26.

Bologna Felicita, v. Vanchiglia 10.
Bonanatte Ilde, v. Princ. Amedeo 41.
Bonardi Giuseppina, v. S. Secondo 22.
Bonatto Aug. ved Cuman, v. Lagrange 19.
Bondon sorelle, v. Gioberti 26.
Bono Berardi M., v. Carlo Alberto 3.
Borgialli-Gallia, v. Maria Vittoria 6
Boschetti Ghiano, v. S. Secondo 7*bis*.
Botto e Stoppel, v. Bogino 21.
Bozzo Giuseppe, v. Nizza 13.
Bozzolan Rosa, v. Fiochetto 3.
Brosio Virginia, v. Venti Settembre 20.
Brossa Clotilde, v. Sebast. Valfrè 18.
Bruneri sorelle, v. Milano 10.
Bruno Angelina, via Silvio Pellico, 17.
Bruno Evelina, via Gioberti 43.
Bruno sorelle, v. Po 11.
Bruno Lorenzale Felicita, v. dei Mille 42.
Bulla sorelle, v. Carlo Alberto 7, p. 1.
Busto sorelle, v. Stampatori 4.
Cagna sorelle, c. Vinzaglio 9.
Cagheri Emilia, v. Princ. Amedeo 41.
Cagnola Costamagna Maria, v. Arsenale 17.
Calcagni sor., v. S. Massimo 36.
Callegari Paolina, v. Garibaldi 5.
Calleri sor., v. Barbaroux 20.
Calligaris S. V., via Roma 18.
Calosso sor., v. Garibaldi 11 *bis*.
Camerano Elvira, c. Valentino 37.
Campana T., v. S. Secondo 46.
Campri Maria, v. S. Secondo 7.
Capriolo Delfina, gall. Ind. Subalpina.
Carbonero sorelle, v. Venti Settembre 37.
Carbonero B., v. S. Franc. da Paola 10*bis*.
Carbonero Ines, v. Cavour 18.
Carignano Maria, v. Cibrario 11.
Carossa Marassi, v. Ospedale 51.
Castellino Lor. v. Carlo Alberto 28.
Catocchio Cristina, v. Cavour 20.
Cattocchio sorelle, v. dei Mille 38.
Cavajà A., via Cavour 4.
Cavalla-Sesia Faustina, v. Venti Sett. 7.
Cella Teresa, via Roma 2.
Cena Lucia, via Garibaldi 31.
Ceratto sorelle, v. S. Tommaso 2.
Cerruti Francesca, v. Consolata 15.
Cervieri Paola ved. e figlie, v. Roma 27.
Cesone sorelle, v. Roma 2, p. 2.
Chà D., v. Pio Quinto 10.
Chiapella M., p. Consolata 5.
Chiappa E., v. Roma 20.
Chiariglione Ermelina, v. Garibaldi 35.
Chiolerio Carolina, c. Oporto 31,
Cirio A., v. Venti Settembre 77.
Clemente-Conti Teresa, v. Roma 30.
Coffano Lodovica, v. Princ. Amedeo 37.
Cognasso Teresa, v. Cuorgnè 8.
Colli Cantone Giovanna, via Bertola 2.
Colombo Elvira, via Princ. Tommaso 9.
Colombo, *sarta da uomo*, v. Belvedere 17.
Contini Fosca, v. Carlo Alberto 35.
Corda Giuseppina, v. Alfieri 5.
Cordero sorelle, v. Garibaldi 4.
Cordini, gall. Nazionale, scala B.
Corsini Annetta, v. dei Mille 42.

COSTA
TORINO
Via Maria Vittoria, 10
piano nobile
ABITI E MANTELLI

Costantino sor., v. Po 50.
Crala Adele, via Bogino 4.

Crema Natalina, v. Roma 13
Crivelli R., gall. Nazionale scala D.
Dadone sor., v. S. Agostino 30.
Dappiano sor., c. Reg. Margherita 86.
Dasso Francesca, v. Ospedale 14.
Davico A. v. S. Donato 48.
Deambrogio sorelle, c. Valdocco 1.
Debenedetti sorelle, v. Mazzini 44.
De Gaspari Giuseppina, p. Castello 14.
De Lazzari Madda *professoressa di taglio e confezione*, c. S. Maurizio 24.
Demaria sor., c. Reg. Margher. acc. al 63.
Derossi sorelle, v. Maria Vittoria 6, p. 1.
Destefanis Marcellina, v. Garibaldi 23.
Distort-Martini Ida, v. Gazometro 6.
Dominici e Pios, v. S. Donato 7.
Druetti sorelle, v. Carlo Alberto 37.
Duvillard N., v. Massena 3.
Educatorio delle Sordo-Mute povere, stradale di Francia 73.
Enrico Virginia, v. dei Fiori 19.
Fabbro Adele, v. Andrea Doria 13.
Faccin Teresa, v. Garibaldi 26
Falchero Porretta Angiolina, c. Napoli 18.
Fantini Carolina, *scuola di taglio e confezione*, v. Mazzini 50, p. 1.
Fauda Adelina ed Ester, v. Mercanti 18.
Faudoni Apollonia, v. Barbaroux 20.
Favero Teresa, v. Des Ambrois 2.
Fellini Emilia, c. Vitt. Em. II, 96.
Ferraris Adele, via Barbaroux 6.
Ferrero sor., v. Cavour 5.
Ferrero Adele, v. S. Franc. Paola 12.
Ferrero Maria, v. Boucheron 7.
Ferrua Angiolina, p. Vitt. Eman. I, 18.
Filippi sorelle, v. Barbaroux 16.
Fiorio Rosa, v. Cottolengo 21.
Foa sorelle, v. Carlo Alberto 44.
Fodone, galleria Geisser 1.
Fontana coniugi, v. Barbaroux 6, p. 2.
Fornara Luigia, v. Garibaldi 23.
Fornasier Maria, v. S. Tommaso 11.
Fornelli Camilla, v. Ponte Mosca 10.
Francesconi Signorini Teresa, v. Roma 26.
Franco Matilde, v. Massena 4.
Fresia sorelle, v. Parini 5.
Fretta Venni, v. Garibaldi 18.
Frola sor., v. Cibrario 4.
Gagliasso Maria, v. Stampatori 19.
Gagliasso Teresa, v. Massena 7.
Gaido, p. Castello 14.
Gaja Angiolina, v. Gioberti 30.
Galli Pietro, v. Roma 21.
Gambera sor., v. Pietro Micca 9.
Garabello Maria, v. Sacchi 14.
Garrone Rosina, v. Arcivescovado 1 *bis*.
Gastaldi sor., v. Roma 7.
Gastaldi M. succ. Labbé, v. S. Francesco da Paola 14.
Gatti Anna, via dei Fiori 12.
Gedda Tour Rosalia, c. S. Maurizio 15.
Genetti Filom., c. Vitt. Eman. II, 29.
Gerardi E., v. Massena 47.
Ghezzi Maria, v. Mercanti 3.
Gianasso Angela, v. Alfieri 4, p. terreno.
Gianotti Teresa, v. S. Domenico 5.
Giavelli Clara, v. Roma 14
Gioberge sorelle, v. Roma 20.
Giordano Giuseppe, via Ospedale 20, *abit.* v. Massena 18.
Girard Balma Luigia, v. Quattro Marzo 1.
Giubergia sor., v. Principe Amedeo 12.
Golli Carolina, v. dei Fiori 43.
Graglia Giorgina, v. Roma 2.
Grassi G., v. Po 12.
Grassi Maria, v. Pio Quinto 7.
Grida sorelle, v. Pietro Micca 17.
Grilla Oytana, c. Oporto 13.
Grilla e Cavagnino, v. Garibaldi 15.
Grospietro Celestina, v. Po 43.
Grosso M., v. Roma 27.
Grosso Maddalena, p. Carlo Em. II, 1.
Guallini Carola Annetta, p. S. Giov. 9.
Isnardon A. e C., v. Finanze 5.
Laboratorio della Consolata, v Consolata 1.
Lampiano sorelle, v. Roma 29.
Lanza e Canavasso, *Alla Torre d'Eiffel*, via Po 18.
Lazzaro Rosalia, v. Botero 14.
Lazzero Montù Vittoria, p. Em. Filib. 22.
Leporati sorelle, v. Viotti 9.
Lerda sorelle, v. S. Francesco da Paola 12.
Lombardi sor., v. Monferrato 11.
Longo Delfina, v. S. Dalmazzo 13.
Lusana e Borghesio, v. Garibaldi 13 p. 2.
Luzzati Dora, v. Alfieri 5
Macchia Cat., v. Torquato Tasso 3.
Maggi Andreina, v. Vanchiglia 10.
Magis Antonietta, v. Princ. Amedeo 25.
Magnani Luigi, v. Roma 14.
Magra sorelle, v. Cavour 1.
Malacarne Angela, v. Roma 2.
Maletti Podio Giuseppina, v. Cernaia 14.
Mallarino sor., v. Genova 2.
Maraschi Achille, v. Roma 35.
Marchisio Maddalena, v. S. Chiara 15.
Marras Isidora, v. Genova 1.
Marsilli C., v. Po 45.
Martina Vinc., v. Genova 3 e v. Botero 7.
Martinengo Albertina, v. Carlo Alberto 22.
Martinotti E. T., p. Savoia 4.
Masera G., v. Alfieri 3.
Marchetti-Passera Fortunata, v. A. Doria 2
Merlo Annunziata, v. S. Domenico 5, p. 1.
Michelangelo Eugenia, v. Bellezia 3.
Milani Angela, *sarta da uomo*, v. Princ. Amedeo 23.
Minetti Irene, v. S. Chiara 8.
Moglia Clotilde, v. Gioberti 47.
Moine sor., v. Venti Settembre 57.
Monateri Metilde, v. S. Chiara 34.
Moncalvo E., v. Lagrange 31.
Monetti Clementina, v. Assietta 3.
Monti-Boccaccio Maria, v. Carlo Alb. 39.
Monticone Luigia, v. Maria Vittoria 28.
Morra Carolina, v. S. Franc. da Paola 6.
Morra Luigia, v. Po 6.
Mosca Camilla, v. Artisti 1.

Mosca Menghini Elena, v. Venti Sett. 16.
Moscone Annetta, v. Garibaldi 13.
Motta Elvira, v. Des Ambrois 2.
Mulassano Maddalena, v. Mercanti 11.
Mussano A. v. Berthollet 28.
Musso Teresa, v. S. Tommaso 4.
Muzio Angela, v. Roma 37.
Nay sorelle, via Corte d'Appello 7, p. 3.
Negro, c. Valentino 31*bis*
Norzi Diamanta, v. Po 2.
Novarese M., v. S. Massimo 17.
Oggero Luigia, v. Mazzini 41.
Oletto e Ramezzana, v. Pietro Micca 1.
Olivero F., v. S. Franc. da Paola 12.
Ollino Francesca, v. dei Fiori 1.
Operti Olimpia, *abiti per ginnastica*, via Bogino 23.
Osella Elena, v. S. Massimo 55.
Paletto Carolina, *per bambini*, v. Perrone 16.
Palo Giuseppina, v. Maria Vittoria 28.
Parassolo Dante, v. Mazzini 41.
Pasta Giovara, v. Venti Settembre 76.
Pasta Teresa, v. Carlo Alberto 27.
Patriarca sor., v. della Zecca 37.
Penna Paola, c. Emilia 9.
Piacenza Rosa, v Garibaldi 5.
Picco M., v. Maria Vittoria 49.
Picollo Anna, v. Deposito 3.
Pinardi Albina, v. Nizza 91.
Poltroneri Pierina, v. Po 27.
Ponte Caterina, v. Priocca 4 *bis*.
Ponti V. e C., succ. Oldrino, via Pietro Micca 2, lato di p. Castello.
Portino sor., v. Carlo Alberto 9.
Pulver Caterina, v. Saluzzo 6.
Quirico Ant., ang. vie Roma e Cavour.
Ramello e Ferrero, v. Cernaia 6.
Ratti sorelle, v. Carlo Alberto 23.
Raviolo Francesco, v. Milano 12.
Re Anastasia, v. Saluzzo 44.
Riatti Galleano Maria, gall. Umberto .
Ribaudi Luigia, v. Maria Vittoria 23.
Ricotti-Ghisolfi Ernesta, v. della Rocca 22.
Riva Edoardo, v. Garibaldi acc. all' 8 e v. Porta Palatina 2.
Riva Teresa, v Botero 16, scala a destra.
Roba-Tarizzo Franc.a, v. Venti Sett. 9.
Robella Ignazio e C., succ. Perotti e Robella, p. Castello 23.
Roffino Vittoria, v. Napione 30.
Rollero Giovannina, v. Garibaldi 5.
Roncetti Margh., v. Giovanni Berchet 2.
Ronco Carolina, v. S. Franc. da Paola 41.
Ronco-Andreoni Giusna, v. Carlo Alb. 19.
Rondelli S., v. Maria Vittoria 13.
Rosa sor., v. Andrea Doria 6.
Rosa e Patriarca, p. Castello 19.
Rossi Santina, v. Cavour 1.
Rosso sorelle, v. Mazzini 48.
Rosso e C., p. Carlo Felice 10.
Rua Maria, v. Silvio Pellico 27.
Ruella Gius., p. Castello 15.
Sacco Teresa, v. Rosine 2.
Sacerdote A., v. Roma 27.
Salussolia-Brosio Natalina, v. Rossini 3.
Salussoglia F., v. Zecca 15.
Salvaneschi Angela, v. Corte d'Appello 7.
Salvano coniugi, v. Finanze 1.
San Lorenzo sorelle, v. dei Mille 7, p. 1.
Sanero Maria, v. Saluzzo 14.
Santamaria sorelle, v. Pietro Micca 20.
Sapelli G., v. Princ. Amedeo 12.
Sartoris e Borgo, v. Lagrange 38.
Savio Teresa, v. Garibaldi 5
Savoia C., v. Berthollet 6.
Scacciati, v. S. Massimo 11.
Scazzola Elisa, v S. Quintino 15.
Scrimaglia G., *Al Piccolo Parigi*, via Berthollet 8.
Serra sorelle, v. Consolata 1.
Serzano Emilia, v. Mercanti 2.
Sesia Giuseppina, v. Rossini 14.
Sinleber Angela, p. Castello 26.
Sordi Carolina, v. della Rocca 34.
Steileintner Teresa, v. Genova 27.
Stroppiana Giulia, v. Genova 27.
Strumia Domenica, v. Cernaia 29.
Suino Antonia, v. S. Teresa 15.
Talice Cristina, v. Assietta 62.
Tasso Serafina, c. Emilia 9.
Tavella Maria, v. Gioberti 38.
Taversenese Carolina, v. Roma 39.
Teghillo Anna, v. Arsenale 36*bis*.
Tellaro Vittoria, c. Reg. Margherita 3.
Tempo Ermellina, v. S. Giulia 31.
Testa Adelina, c. Oporto 23.
Toniaccio sorelle, v. Roma 15.
Torchio Maria, v. Venti Settembre 76.
Tornielli Augusta, v. Balbis 6.
Torretta Maria, c. Napoli 18.
Torta (Ditta), v. Garibaldi 5.
Tortone Pietro, v. Garibaldi 2.
Tosi M., v. Consolata 1.
Treves Lia, v. S. Anselmo 13.
Tribaudino sorelle, v. Genova 20.
Turco Lucia, v. Finanze 1.
Turinetto sor., gall. Nazionale, p. 1°.
Ussello Giuseppina, v. S. Anselmo 4.
Vacca Franc., v. Boucheron 1.
Vallerano, c. Regina Margherita 3.
Valobra Merope, v. Roma 39.
Varesio Teresa, v. Princ. Amedeo 16
Varetto Teresa, v. Zecca 15.
Vergano Margherita, v. Garibaldi 47.
Vergnano Lucia, v. Berthollet 20.
Verna coniugi, p. Vittorio Eman. I, 17.
Vigliani E., c. Vittorio Eman. II, 78.
Viola Albertina, v. Po 45.
Viotti sorelle, v. Genova 14.
Viotto Alice, v. dei Mille 7.
Virano sor., v. Monte Pietà 21.
Virano Ghiano sor. p. Madama Cristina 5.
Visca Orsola, v. S. Dalmazzo 7.
Vivenza Ines, v Cavour 9.
Vola Lorna, *sarta da bambini*, v. Roma 27.
Zacheo Marianna, v. Pallamaglio 18.
Zanola Sandri Olimpia, v. S. Fran. Paola 9.
Zumaglini Petr., v. Finanze 1, p. nobile.

Modiste e Cappelli per Signora.

Atasia Teresa, c. Reg. Margherita 112.
Aliani Giuseppina, v. Cavour 3.
Allaria C., c. Vitt. Em. II, 84.
Alloatti e Colonna, v. Venti Settembre 72.
Amellone Emilia, v. Barbaroux 2.
Arnaudi, v. Gio. Berchet 2.
Audisio Emilia, v. S. Franc. da Paola 29.
Ballaira Maddalena, v. Pietro Micca 8.
Ballor-Crivello, v. Galliari 5.
Barberis-Pollano Maria, c. S. Martino 7.
Bausola ved. e C., v. Berthollet 24.
Berardo A., v. Andrea Doria 2.
Berry Francesca, v. Quattro Marzo 2.
Berry-Perolini Virg.nia, v. Quattro Marzo 2
Berta C., gall. Geisser 4.
Bertinotti sorelle, v. Misericordia 4.
Bertola E., v. S. Tommaso 28.
Berutto Marianna, p. Castello rimp. al 16.
Bianchi cav. Napoleone, p. Castello 26.
Bianco A., via Po 46.
Bianco G. e figli, p. Castello 15.
Biava Angela, v. S. Secondo 16, p. 2.
Bonardi ved., v. S. Secondo 22.
Bonello Maria, v. Andrea Doria, 9.
Borelli M., v. Cappel Verde 1.
Bosco sorelle, v. Venti Settembre 70.
Bovero Antonietta, v. S. Tommaso 2.
Bruno sor., v. Po 11.
Bruno-Lorenzale Felicita, v. dei Mille 42.
Brusa Gius., v. Roma 15.
Calligaris S. V., v. Roma 18.
Camera Marietta, ang. v. Viotti e Bertola.
Campanino Giuseppina, v. Roma 7.
Cane Anna, v. S. Massimo 10.
Capra G., v. Zecca 43.
Capriolo Delfina, galleria Subalpina.
Carbonero sorelle, v. Venti Settembre 37.
Cardone C., v. Arcivescovado 1 *bis*.
Cavalli Giuseppina, v. Mazzini 8.
Cena Lucia, v. Garibaldi 31.
Chiappino Maria, ang. v. Barbaroux e San Tommaso.
Colivicchi Venezia, v. Mazzini 29.
Configliacco Maddalena, v. S. Massimo 38.
Cornaglia Annetta, v. Garibaldi 17.
Cotta-Raviola, v. Po 39.
Cuffia L. e C., *Magasin Parisien*, v. Venti Settembre 68.
Curti Filippo, v. Mercanti rimp. al 19.
Cussino F., v. Roma 8.
Dalla Valle, p. Carignano 2.
Debenedetti-Zumaglini M., v. Assarotti 8.
Della Rocca cav. Andrea, p. Castello 25.
Del Vento T., v. Bertola 3.
Demarchi Ines, v. Des Ambrois 2.
Demarti Giovannina, v. Lagrange 32.
Doglio Corinna, v. Garibaldi 28.
Ducatto sorelle, v. Pietro Micca 9.
Enrietto Emma, v. S. Donato 34.
Falconieri (Ditta), p Staluto 16.
Fasola, Salengo e Gorzelino, v P. Micca 17.
Ferrara C., c. Valentino 2-4.
Ferraris Giovanna, v. Barbaroux 17.
Ferrero A. succ. Giovara, v. Garibaldi 55.
Ferrero, Grosso e C., v. S. Teresa 16.
Fontana Luigi fu Gio., v. Roma 13.
Fornaresio D., p. Castello rimp. al 16.
Gallo Antonietta, v. S. Quintino 5.
Gariglio Carolina, v. Maria Vittoria 2.
Gastaldi M. succ. Labbé, v. S. Franc. Paola 14.
Gervino E., v. S. Massimo 3.
Giacomelli Caterina, v. Pietro Micca 4.
Giletti Dellina, v. Po 24.
Giustetto Giuseppina v. S. Teresa 19.
Grisoni Felicita, v. Lagrange 1.
Leporati sorelle, v. Viotti 9.
Lerda sorelle, v. S. Franc. da Paola 12.
Macario M., p. Vitt. Em. I, 9.
Mad.me Lucie (Pavesio Lucia) p. Castello 16.
Maiotti Rosa, v. Mercanti 9.
Maletti Podio Giuseppina, v. Cernaia 14.
Merici-Raschio e C., v. Cavour 6.
Michetti sorelle, v. Pietro Micca 15.
Minola L., v. Lagrange 7.
Moglia Francesca, v. Gioberti 47.
Monetti Clementina, v. Assietta 3.
Morettino e Soro, v. Lagrange 1.
Nerva Domenica, v. Nizza 3.
Norzi Diamanta, v. Po 2, p. 1.
Norzi Elisa, c. Reg. Margherita 161.
Ogliengo A., p. Carlo Felice 3.
Osperone V., v. Ospedale 3
Pagani M., v. S. Secondo 24.
Pagliero Lucia, v. Orfane 27.
Pagliero Maria, v. Ponte Mosca 14.
Paletta Valpreda e Franco, v. Genova 17.
Pansa Luigia, p. Castello 14.
Papotti E., v. Cappel Verde 1.
Pautasso L., v. Venti Settembre 62.
Plazio Anna, v. S. Anselmo 28.
Ponsetto Lucia, c. Regina Margherita 125.
Portino sorelle, v. Carlo Alberto 9.
Pozzone B., v. Lagrange 26.
Prandi Cat., v. S. Massimo 11.
Proverbio E., v. Lagrange 14.
Pugliese N., galleria Geisser 3.
Rajneri Adelaide, v. della Rocca 18.
Regli sor., v. Finanze 7.
Richelmi, v. Misericordia 1.
Rigamonti Clotilde, v. Andrea Doria 2.
Rondoni Virginia, v. Arcivescovado 5.
Rossetti Ines, c. Vitt. Eman. II, 78.
Rosso M., v. Garibaldi 16, p. 1.
Salengo e Gozzerino, v. Pietro Micca 17.
Sampò Regli sorelle, v. Finanze 7.
Santamaria sorelle, v. Pietro Micca 20.
Santi-Leoncini C., v. Roma 1.
Sartoris Maria, v. S. Teresa 6.
Scalafiotti C., v. S. Secondo 20.
Taviani Giuseppina, v. della Rocca 1.
Tempo Ermellina, v. S. Giulia 31.
Ternavasio Giulia, v. Bellezia 12.
Toselli Felicita, v. Mazzini 8.
Trivero C., v. Arcivescovado 2.
Turletti A., succ. Barella, v. Barbaroux 13.
Vassarotti F., v. Venti Settembre 20.

Sartorie Teatrali.

Alle Provincie d'Italia, p. Castello 15.
Assalini G. e C., success. Prato F., via Pio Quinto 18 e v. Princ. Tommaso 3.
Clivio-Ricca Teresa, v. Vanchiglia 18.
Giovine Annetta, v. S. Domenico 8-10.

Busti (*Fabbricanti*).

Andero A., v. Giulio 12.
Belluardi Pietro, v. Roma 18, gall. Geisser.
Bianco Caterina, v. Venti Sett. 64, p. 1.
Bistolfi Luigi, via Garibaldi 14.
Blanc Emilia, v. S. Secondo 3.

Beatrice Caretta
Specialista per Busti moderni razionali su misura
di lusso e comuni.
Provv. di { S. M. la Regina Margherita
S. A. I. e R. Maria Laetitia Duchessa
S. A. R. Elena d'Orleans d'Aosta
Premiata con **Medaglie d'oro** alle Esposizioni di Torino 1898, Roma 1899, Parigi 1900.
Busti igienici senza balene in setole di cinghiale sistema proprio brevettato. **Prezzi fissi mitiss.**
Torino - Via Roma, 11. - Telefono 18-80

Chiadello Margherita, v. S. Chiara 31.
Cucco Giovanna, c. Vitt. Eman. II, 36.
Deambrogio sor., c. Valdocco 1.
Demarchi E., v. Po 35.
EVA SERAFINO, *manifattura. in cordoni e nastri*, v. Bertola 49, *stabilimento* in Nole Canavese.
Fassio Sec. succ. Vassarotti, v. Siccardi 2.
Gaidano M., v. S. Secondo 48.

GARDA Sorelle
Corso Vittorio Eman. II, 41, p. 1
Specialità busti su misura, modelli di Parigi

Grosso Luigi e C., v. Roma 7 e p. Castello 18.
Lanteri sor., v. S. Donato 30.
Lavezzi A., v. Basilica 13, p. 1.
Lenormand Margherita, v. dell'Accademia Albertina 27.
Pistol Teresa, v. Cottolengo 50.
Pozzoli Angela, v. S. Tommaso, rimp. 12.
Ratti M., c. Valentino 27.

Confection de CORSETS
de la plus haute Nouveauté
Méd. d'or Expos. de Turin 1898
Riccardi Erminia
Rue S.te Thérèse, 1
Palais Compans

Riconda Delfina, v. Cernaia 16.
RODI GIUSEPPE e C., v. Pietro Micca ang. v. Genova e p. S. Carlo 1.
Salmini fratelli, v. Po 18.
Torello-Saracco Modesta, v. Pietro Micca 20
Zanni Lucia, v. S. Secondo 32.

Mannequins.

Aimasso L., v. dei Quartieri 2.
Canepa Gius., v Porta Palatina 21.
Chialva Maddalena, v. Saluzzo 46.
Gastaldi L., via Nizza 133.
Rafflgnone Vittorio, v. Po 2.
Raposso Felice, v. Bava 48.
Raposso G., v. Basilica 2
Rongera Luigi, v. Porta Palatina 21.
Sineo T., v. Napione 20.

Sarti.

Abate Gius., v. Bellezia 27.
Abriani e Rasa, v. Alfieri 3.
Accademia sarti Italiani, v Po 2.
Accornero Placido, v. Accad. Albert. 1
Accastelli G., v. Alfieri 20.
Aimone Leandro, v. Garibaldi 13.
Allocco Gio. succ., v. Roma 1.
Ancona S., c. Duca di Genova 31.
Artigianelli Collegio degli, c. Palestro 14
Asinari e Guaita, v. Saluzzo 25.
Audino T., v. Bertola 28.
Andreietti, v. Cappel Verde 5.
Avataneo Tommaso, v. Carlo Alberto 22

BARABINO ZAVERIO
Sarto Specialista per ragazzi d'ambo i sessi { *Piazza Castello 22*
ABITI TAILLEUR PER RAGAZZINE

Belluati Enrico, v. Venti Settembre 36.
Benedetti Giovanni, v. Monte di Pieta 6
Benedetto Angelo, v. S. Secondo 10.
Bensi Costanzo, v. Nizza 59.
Berra Franc., v. S. Domenico 5.
Berti Gio., v. Principi d'Acaja 41.
Bertinetti Margh., v. S. Donato 15.
Bertot Domenico, v. Accad. Albertina 27.
Bettrone Lor., v. Maria Vittoria 28.
Bocca A., v Vanchiglia 11.
Bocca Gio., v. Giulio 3.
Boccalatte E., v. Basilica 12.
Bocchino, v. S. Donato 23.
Bono Gius. e figlio, v. Garibaldi 9.
Borelli, via Botero 1.
Borgialli G., v. Gaudenzio Ferrari 7.
Bricca Gio., v. della Rocca 43.
Brossa Gio., v. Finanze 3, p. 2.
Buffa Stefano, v. Pietro Micca 8.
Cacciabue Francesco, v. sant'Anselmo 21
Camillo Vincenzo, v. Garibaldi 21.
Campanino Emilio, v. S. Teresa 12.
Capussotti, v. Nizza 155.
Carera Franc., v. S. Teresa 7, p. 1.
Castelli, v. Mercanti 19.
Cavagnolo Gio. v. Principi d'Acaja 14
Cavallero, v. Cottolengo 58.
Cazzola F., via Silvio Pellico 2 e via S. Anselmo 26.
Cha Severino, v. Lagrange 14.
Chiaudano G., v. Roma 2.

Clerico Giuliano, c. Beccaria 1.
Coda Paolo, c. Oporto 2.
Coggiola Oreste, v. S. Chiara 32.
Coggiola Pietro, v. Des Ambrois 2.
Comba fratelli, v. Vanchiglia 21.
Contenti Gio., v. Maria Vittoria acc. al 45.
Cossavella Agostino, via Andrea Doria 11.
Cottica frat., v. Princ. Amedeo 23.
Dafano Umberto, v. Po 6.
Dassano G., v. Gioberti 45.
David Ant., v. Roma 21, p. 1.
De Dominici A., v. Lagrange 45.
De Giuliano Ippolito, v. Mad. Crist. 45.
Delbosco Tomm., v. Po 14.
Della Casa Severino, p. Castello 14.
Delpozzo Michele, v. Princ. Tomm. 2.
Di Berto A., v. Accademia Albertina 19.
Duvizia Rocco, v. Princ. Amedeo 35.
Domenino, v. Pio Quinto 28.
Dondo Battista, p. Castello 14.
Esposito Pietro, v. Venti Sett. 51, p. 3.
Faletti Giovanni, v. Porta Palatina 1.
Fea Andrea, v. Berthollet 13*bis*.
Ferrara Franc., v. Pietro Micca 20.
Ferraris Abelardo, v. Mazzini 2
Ferraris Carlo, v. Garibaldi 9.
Ferrero Ant., v. S. Tommaso 11.
Ferrero Domenico, v. S. Dalmazzo 22.
Ferrero Michele, v. Alfieri 22.
Finello T., *per signora*, v. Pietro Micca 6.
Forchino Antonio, v. Carlo Alberto 5.
Forzani, via Artisti 10.
Francone Paolo, str. di Lanzo 21.
Franza G., v. Barbaroux 16.
Fusano Paolo, v. Torquato Tasso 5.
Gabutti Pietro, p. Statuto 6.
Gaja Gio., v. Ospedale 20.
Gambaro Luigi, v. S. Chiara 35.
Gariboldi L., v. Bogino 9.
Gariglio Michele, p. Vitt. Em. I, 11.
Gasparini Andrea, v. Rossini 12.
Gastaldi L., v. Roma 29.
Gastini Secondo, v. Barbaroux 18.
Gaudino Pietro, v. Fabro 3 e Cernaia 20.
Gavosto Pietro, v. Nizza 93.
Gazzola Francesco, v. S. Anselmo 26.
Genesio Luigi, v. Sagliano 1.
Gervino Giacinto, v. S. Secondo 7.
Gianninone Carlo, c. S. Martino 1.
Gili Venceslao, c. Reg. Margherita 23.
Giordano, v. Principi d'Acaja 33.
Giovanetti Gius., v. Galliari 14
Goglio, c. Principe Oddone 10.
Gola Michele, v. Giobert 65.
Gosso Bernardo, v. Lagrange 5.
Granata Bartolo, v. Po 12.
Grandi Stefano, v. Roma 20 nel cortile.
Grassi G., v. S. Domenico 10.
Graziano Gius., v. Deposito 7.
Guastalli Vincenzo, v. Roma 39.
Gusberti A., v. Principi d'Acaja 68.
Isaia Fedele, v. Pio Quinto 7.
Jachia Salvatore, v. Venti Settembre 69.
Lampiano e Bistolfi, v. Roma 29.
Levi Donato, via Arcivescovado 3, nel locale del R. Patronato.
Listello Ceci, v. Roma 27, p. 2.
Longo G., v. Cibrario 3.
Loqui A., v. Po 51.
Luria M., v. Venti Settembre 68
Lusso Luigi, v. Bertola 33.
Maccagno, via Monte di Pietà 16.
Magnone Martino, v. Barbaroux 33.
Magnone Tommaso, c. Valentino 31.
Maira, v. Perrone 8.
Marchiandi Federico, v. Maria Vitt. 25.
Marenda Agostino, v. Cottolengo 66.
Marini Giovanni, v. Berthollet 16
Marletti Agostino, v. S. Massimo 38.
Marocchetti Gius., v. Cappel Verde 2.
Massa Giacomo, via Bertola 1.
Massocco Giuseppe, v. Roma 39.
Mazzola Enrico, v. S. Franc. da Paola 12.
Mezzamico Michele, v. Pescatori 3.
Michetti Vinc., *spec. per ecclesiastici*, via Porta Palatina 13, p. 1.
Migliotti Domenico, v. Mazzini 44.
Mina Paolo, v. Bellezia 35.
Molinaro Agostino, v. S. Massimo 5.
Molino Ant., v. Baretti accanto al 10.
Monti Pietro, c. S. Maurizio 51.
Morando C., v. Po 21 e v. Vasco 2.
Morano Gio., v. Berthollet 16, p. 10.
Morbidoni Gius., v. Pio Quinto 26.
Morino, v. S. Tommaso 5.
Morra Benedetto, v. Nizza 35.
Mosca Pietro, v. Venti Settembre 20.
Moscatelli Luigi, v. Garibaldi 53.
Moschini Ant., v. S. Franc. da Paola 44.
Motteran Gio., v. Saluzzo 48.
Muretto Serafino, v. Fucina 8.
Muzio Carlo, v. Roma 39.
Muzio Franc., p. S. Carlo 2.
Negro Clemente, c. Regina Margh. 121.
Nesi Gius., *spec. eccles.*, v. Silvio Pellico 21.
Novarino, v. Palazzo Città 5.
Oddenino Gius., *Istituto Sordo-Muti*, via Assarotti 12.
Odetti Franc., *Sartoria Sud Americana*, v. Gazometro 4.
Oldone Luigi, v. Carlo Alberto 22.
Olivero e figli, v. Princ. Amedeo 1, p. 2.
Panbianco Vincenzo, v. Magenta 52.
Paronzini Emilio, v. Porta Palatina 1.
Paschetta Giuseppe, v. S. Tommaso 21.
Pasquero Michele, v. Maria Vittoria 28.
Passeron Francesco, v. Massimo 33.
Patriti V., p. Castello 18.
Pedussia Gio., v. dei Fiori 13.
Peola Giuseppe, v. Maria Vittoria 19.
Personnaz M., v. Lanino 7.
Peruccio Gius., v. Barolo 18.
Pignatelli, v. S. Massimo 28.
Pirino A., v Barbaroux 7.
Pirino Oreste, *sarto da donna*, v. Bertola 11
Pisoni Edoardo, v. Valperga Caluso 1 *bis*.
Portelli Iguazio, v. S. Domenico 37.

Prandi Paolo, via S. Teresa 12.
Purghè Isidoro, v. Cavour 3.
Putto Giuseppe, via Stampatori 11.
Rabbia Vincenzo, p. Castello 14.
Racca Cesare, v. Berthollet 6.
Raffignone Vitt., *scuola di taglio*, v. Po 2.
Rafignone, v. Cavour 26.
Raiteri fratelli, v. Mercanti 3.
Ramella Dionigi, v. Venti Sett. 74.
Razzano, v. Melchior Gioia 4.
Remus Stefano, p. S. Carlo 4.
Rettagliatti Aless., c. Vitt. Em. II, 16.
Rivara Gio., v. Berthollet 17.
Rocca Carlo, v. Mazzini 48.
Rogliatti L., v. Porta Palatina 16.
Rolando Gio., v. S. Franc. da Paola 18.
Rondoletto, v. Maria Vittoria rimp. al 28.
Roselli Domenico, v. dei Fiori 12
Rosmino Paolo, c. Duca di Genova 6.
Rossi Gio., v. S. Tommaso 21.
Rossi Nicola, *coupeur*, v. della Rocca 38.
Rovetto Gio., v. Barolo 25.
Rusconi Gaspare, p. G. Madre di Dio 14.
Santamaria G., v. Galliari 26.
Santanera Luigi, v. della Zecca 33.
Sartoria operaia, v. dei Fiori 37.
Savio, v. Ospedale 8.
Scagliotti, v. Saccarelli 12.
Scaravelli Vincenzo, *sartoria ecclesiastica*, v. Garibaldi 10.
Schiappa Adolfo, v. S. Domenico 34.
Sciorelli Alessandro, v. S. Secondo 58.
Sola Olindo, v. Bertola 1.
Sola-Giolla Franc., v. Torquato Tasso 3.
Solaro Gius., c. Vitt. Em. II, 32.
Solimani E., v. Groppello 16.
Spinelli Agostino, v. Arcivescovado 1 *bis*.
Succhetti Francesco, v. Botero 18.
Tabor Giacomo, v. Porta Palatina 24.
Tamagnone, galleria Nazionale ingr. E.
Tarantola Gius., v. Garibaldi 46.
Taschero Luigi, v. S. Giulia 21.
Tempo Maurizio, v. Po 5.
Teppati Giacomo, strada di Lanzo 12.
Terzano, v. Genova 2.
Terzago Clemente, v. Porta Palatina 15.
Tirotti Emilio, v. Basilica 1.
Torcelli Vitt., v. Maria Vittoria 28.
Torchio Candido, v. Garibaldi 9.
Trinchero D., v. Buniva 14.
Vacca Paolo, c. Regina Margherita 153.
Vacchina Gius., *sartoria ecclesiastica*, via Consolata 2.
Vado Agostino, *sart. civ. ed eccl.*, v. Milano 3.
Valle Michele, v. S. Tommaso 11.
Vallero Luigi, v. Pio Quinto 13 *bis*.
Verardi Gio., v. Andrea Doria 4 *bis*.
Vercellone Domenico, v. Roma 41.
Vico Gius., v. Sacchi 18.
Videlongo, v. Barbaroux 22.
Videlongo Adamo, v. Genova 2 int. 3.
Videlongo Guido, v. del Fiando 11.
Villa Teobaldo, v. S. Massimo 5.
Villata Gio., c. Vercelli 24.
Viscardi Gius., p. S. Carlo 9.
Zambelloni Gio., v. Po 42.
Zampoli Clodomiro, v. S. Secondo 17.
Zanardi Marco, v. Genova 1.
Zani, v. S. Tommaso 9.
Zanotti Guglielmo, v. Nizza 11.
Zumaglini Gius., *specialità per militari* v. Assarotti 8.

Mercanti-Sarti.

Alasonatti A. e figli, succ. Bertelli, via Maria Vittoria 10.
Alleanza Cooper. Torinese, v. Sacchi 3 e v. Genova ang. v. Monte di Pietà.
Al Mondo elegante, Bocconi fr., v. Po 2.
Angelino Vittorio, v. Po 7.
Bajetto Rocco, v. S. Franc. Paola 2 e v. Po 14

BARABINO ZAVERIO
Sarto Specialista per ragazzi d'ambo i sessi — *Piazza Castello 22*
ABITI TAILLEUR PER RAGAZZINE

Barale fratelli, v. Roma 17, p. 2.
Benedetto Angelo, v. Assietta 7.
Berisio, c. Duca di Genova 11.
Beretta L. e C. succ. Farè A. e C., *sartoria militare*, v. Venti Settembre 67.
Berutti Bartolomeo, c. Casale 12.
Bocconi frat., *Alle Città d'Italia*, piazza Castello 18 e v. Po 2.
Bono Gius. e figlio, v. Garibaldi 9.
Bossano coniugi, succ. Fagiani, v. Corte d'Appello 9.
Bruno Clemente, v. Mazzini 36.
Cagli Gius., v. Lagrange 19.
Campanino Secondo, v. delle Finanze 2.
Carosso e Rovere, v. Bogino 4.
Cattaneo Ettore, *sartomil.* v. Pio Quinto 2[illegible].
Celeghin A. e C., v. Barbaroux 1 angolo v. Pietro Micca.
Cerina Vinc., v. Ponte Mosca 1.
Cerutti Gio., v. Roma 25.
Coda C., v. Carlo Alberto 22.
Colombo Elia, v. Garibaldi 23.
Comba Garrone Gius.na, v. Lagrange 43.
Contratti G. e C., v. Po 1.
Coop. Lav. Sarti, Galleria Naz. scala D.
Coppa Francesco, v. Lagrange 23.
Coppa Severino, v. Lagrange 29, p. 1.
Credito Italiano, Puricelli e Matzuzi (Ditta), v. S. Francesco da Paola 41.
Cresta fratelli, p. Corpus Domini.
Damiasso Luigi, p. Castello 18.
De-Benedetti Vita, v. Nizza 17.
Dray Gio., p. Castello 14.
Ferrari Emilio, v. Venti Sett. 40, p. 1.
Ferrero e Cornara, v. Garibaldi 5.
Foa Raffaele (Ditta, *Magazz. Svizzero*, via Roma 30.
Foa Vitt. fu Raffaele, v. Pietro Micca 12.
Frache Arturo, c. Vitt. Eman. II angolo v. S. Secondo.
Gaia Gio., v. Ospedale 20.
Gancia Ant., v. Accad. Albertina 25.

Gandino Pietro, v. Cernaia 20.
Garda e Segre, v. Roma 21.
Girelli e Pugno, p. Em. Filib. rimp. al 4.
Giuliani N., v. Lagrange 22
Gosso Bernardo, v. Lagrange 5.
Grano Arcangelo, v. Siccardi 1.
Graziano Pietro, p. Mad. Cristina 1.
Guidetti Valentino, v. Baretti 17.
Jachia M. già Gallico, v. Milano 5.
Jarach fratelli, v. Po 44.
Laborat. Istituto delle Rosine, v. Rosine 5.
Lancia e Manzoni, v. Venti Sett. 58.
Leoniggio Amedeo, v. S. Secondo 31.
Lombardo e Calcagno, v. Montebello 21.
Maraschi Achille, v. Roma 35.
Mariani A., v. Carlo Alberto 5.
Martinotti, succ. Barrera, v. Lagrange 3.
Massimini Pietro, v. Princ. Amedeo 29.
Migliau e Vercellone, c. Vitt. Em. II, 58.
Migliau D. e G. di Leone, v. Milano 10-12.
Milano Gio., c. Palestro 2.
Moffa Domenico, c. Reg. Margherita 80.
Montagnana Marco, presso Colombo Elia, v. Garibaldi 23.
Morbidelli Remo, p. Lagrange 1.
Mosca Angelo, *militare e borghese*, piazza Carlo Felice 12.
Mottino Dom., *borgh. e mil.*, v. Barbaroux 38.
Norzi E. succ. Jachia, v. Roma 18.
Norzi G., v. Cernaia 32.
Novascone A., v. Conte Verde 2, piano 2.
Oglietti G., v. Carlo Alberto 1.
Oliveri Severo, p. Carignano 6, p. 1.
Pera Luigi, v. Goffredo Mameli 10 e via S. Quintino 24.
Pesaro Vitt., v. Milano 16 e Garibaldi 5.
Pozzi Gius., v. Garibaldi 6.
Preda, via Garibaldi 31.
Raiteri A., v. Lagrange 21.
Raiteri frat., v. Mercanti 3, p. 1.
Ricci Ernesto, p. Castello 18 ang. v. Roma e v. Po 22.
Rivolta L., v. Venti Settembre 16.
Rossi Vincenzo, v. Bogino 3.
Rosso Domenico, v. S. Massimo 6.
Sacerdote Raffaele (figli di), c. Casale 64.
Sapelli G., v. Princ. Amedeo 12.
Scaccabarozzi G., v. Po 14.
Schiapparelli e Sereno, v. S. Donato 2.
Solei Vitt., v. Roma 35
Tirotti Emilio, v. Basilica 1.
Torchio Candido, v. Garibaldi 9.
Torchio Luigi, v. Bertola 9.
Treves e Tortonese, v. Garibaldi 14.
Valenti Michele, v. Ponte Mosca 21.
Viscardi Gius., p. S. Carlo 9.
Zanetto Felice, v. Ponte Mosca 23.

Abiti per ragazzi.

BARABINO ZAVERIO
Sarto Specialista per ragazzi d'ambo i sessi — *Piazza Castello 22*
ABITI TAILLEUR PER RAGAZZINE

Abiti.

Al Mondo Elegante, Bocconi frat. v. Po 2.
Andreaus, Allione, Bollini, Calvo e C., v. Pietro Micca 18.
Bachi S. succ., v. Milano 1.

BARABINO ZAVERIO
Sarto Specialista per ragazzi d'ambo i sessi — *Piazza Castello 22*
ABITI TAILLEUR PER RAGAZZINE

Battaglioti S., v. Venti Sett. 69.
Bocconi fratelli, *Alle Città d'Italia*, piazza Castello 18 e v. Roma.
Bossano coniugi, v. Corte d'Appello 9.
Cambiano Gius. v. Corte d'Appello 5.
Carera Franc., v. S. Teresa 7.
Celeghin A. e C., v. Pietro Micca angolo v. Barbaroux.
Contratti G. e C., v. Po 1.
Debenedetti E., v. Milano 1.
Dondina Maria, v. Nizza 3
Finzi Achille, v. Roma 15.
Foa Raffaele (Ditta), v. Roma 30.
Foco Virginia, p. Em. Filiberto, ponente.
Garbaccio fratelli, *Al Campionario*, via Quattro Marzo 15 e v. Milano 8.
Garda e Segre, v. Roma 21.
Garda V., angolo vie Roma e Andrea Doria e v. Lagrange 32.
Jachia S. fu Gius., v. Venti Sett. 69.
Il Vesuvio, Credito popolare, Rastelli e Borello, v. Accad. Albertina 27.
Levi e Sacerdote, succ., p. Castello 26.
Magazzino Cavour, Vitale e Segre, v. Maria Vittoria accanto al 26.
Marchesi e Cajumi, v. S. Teresa 1.
Migliau e Vercellone, c. Vitt. Em. II, 58.
Migliau Donato di Leone, v. Milano 10-12.
Norzi G., v. Cernaia 32.
Peroglio Carlo, p. Em. Filiberto 21.
Pesaro Vitt., v. Milano 16.
Pescarolo Abram, v. Maria Vittoria 19.
Porta Luigi, p. Eman. Filiberto, ponente.
Prola (Ditta), p. Em. Filib. tett. ponente, 22
Racca A., p. Eman. Filiberto, ponente.
Ricci Ernesto, v. Po 22.
Segre A., *Magazz. Livornese*, v. Milano 1.
Seves Bertola Montiferrari e Bozzano, *Alle Provincie d'Italia*, p. Castello 15.
Treves Ang., v. Princ. Amedeo 13.
Treves R., v. Roma 27.
Valabrega Samuele, v. Nizza 9
Valobra, v. Roma 18.

Scampoli.

Bacciarini Rosa, v. Rossini 14.
Bellusco Gius., v. Cernaia 36.
Borello, Galleria Geisser.
Fasano, v. S. Agostino 22.
Giromini e Masera, v. Princ. Tommaso 7.
Marasso, v. S. Agostino 17.
MASERA e GIROMINI, via Principe Tommaso 7.
Violo Teresa, v. Ariosto 7.

Lingeriste.

Bianchi Giuseppina, v. Barolo 11.
Borselli, via Mercanti 11.
Camussa Angela, v. Carlo Alberto 2.
Capra, v. Roma 29.
Costa M., v. Giulio 6.
Faà di Bruno (Istituto), v. S. Donato 35.
Farassino Maddalena, v. S. Donato 38.
Farè Celestina, v. Caselle 13.
Ferrero Antonietta, v. Andrea Doria 9.
Ferrua D., v. Pisa 39.
Galliani Clementina, c. Cairoli 12.
Ghigo sorelle, v. Vanchiglia 32.
Giacinti Maria, c. Vittorio Em. II, 63.
Giordano Rosa, v. Maria Vittoria 28.
Griseri Annetta, c. Emilia 11.
Istituto Immac. Conc., v. Pallamaglio 2.
Molino Artale Caterina, v. Ospedale 8.
Orselli e Vietti, p. Vitt. Em. I, 14
Pavia Annetta, c. S. Maurizio 24.
Perla sorelle, c. Oporto 59.
Romano Maria, v. Mazzini 33
Tos sorelle, v. Consolata 1.
Valsania Isabella, p. Vitt. Eman. I, 4.
Vero Giuseppina, v. S. Donato 25.
Verro Albina, v. Pastrengo 1.
Viglecca Albina, v. Guastalla 12.
Zambelli, v. Goito 3.

Rammendatrici.

Ballario Enrichetta, v. Andrea Doria 5.
Botta Carolina, *ramm. pizzi*, v. S. Francesco da Paola 48.
Colombo, v. Belvedere 17.
Formigini Marianna, v. S. Francesco da Paola 10.
Ovazza Carlotta, v. Roma 33.
Treves Cecilia, v. Roma 27.
Treves Lia, v. S. Anselmo 13.
Vitale e Segre, *Magazzino Cavour*, via Maria Vittoria rimp. al 26.

Drapperie e Lanerie.

Fabbricanti e Grossisti.

Acino frat. succ., v. Brofferio 3.
Amprino L. e G., c. Oporto 19.
Anselme Giuliano, v. Saccarelli 9.
Bachi Gius., c. Oporto 17.
Boccassino Anna, v. Lanino 2.
Calandra Claudio e figlio, v. Botero 6.
Canova V. e C., v. Cernaia 16.
Capellaro e Devalle v. Montecuccoli 7.
Cappa E. (Ditta), v. Venti Settembre 76.
Castellini e Levi, v. Cavour 12 *bis*.
Cavassa Felice e C., v. S. Dalmazzo 24.
Ceratto Gius. e C., v. Alfieri 20.
Cerino-Zegna Ant., *lanif.* c. Beccaria 2.
Dassi Pasquario e Rossi, succ. ad Acino frat., v. Brofferio 3.
Denari e Rajneri, v. Amedeo Avogadro 19.
Diaz Enrico, v. Po 27.
Dina Bonzanino e Frascaroli, v. Brofferio 1.
Falletti C. e Comp., v. Alfieri 26.
Fava Lodovico, v. Mercanti 17, p. 1.
Ferrero-Bovo e Alborno, v. Donati 29.
Fontana Michele, *stoffe militari*, v. Venti Settembre 62.
Forestiere e Gemesio, v. Alfieri 21.
Grondona e Vercellone V., successor v. Bogino 9
Laclaire e Salietti, v. Mongrando 6, barriera di Po.
Levi Donato e figli, v. Basilica 3, e galleria Umberto I.
Maganza Luigi e Comp., v. Genova 14
Martinolo Enr., ang. v. Monte di Pietà v. Botero.
Mina Irma, *grossista*, v. Baretti 14.
Mino A. e Comp., v. Montecuccoli 2 e c. Siccardi 16.
Mussa Enrico succ., v. Bellezia 11-15.
Ottolenghi fratelli, succ. Dina, v. Principe Amedeo 20 *bis*, p. 1.
Pugliese G., c. S. Maurizio 25.
Regis Carlo e Figli, c. Oporto 29.
Schiapparelli e Sereno, v. S. Donato 2
Sesia, Veglia e C., c. Re Umberto 6.
Stratta Franc., v. Sacchi 26.
Tartaglino Maria, v. Gioberti 39.
Tedeschi e Vitale, v. Ponza 2.
Toesca C. e C. succ., (liq.) c. Siccardi 31.
Torrielli Franc., v. Assarotti 9.
Ubertalli Pietro e figli, c. Oporto 17.
Zoppis fratelli e C., *fodere per sarti*, corso Vitt. Em. II, 71 e v. Massena 2.

Dettaglio.

Al Subalpino, Schiapparelli coniugi e Sereno, v. S. Donato ang. c. Pr. Oddone.
Alle Provincie d'Italia, Seves Bertola, Montiferrari e Bozzano, p. Castello 15 e via Garibaldi 2.
Alle Quattro Stagioni, Regis Edoardo, via Venti Sett. 60.
Allerotto Arrigo, p. Madama Cristina 4.
Audasso ved. Lucia, v. Goffredo Mameli 3.
Bachi S. succ., v. Milano 1.
Barberis Michele, v. Roma 15.
Bellini Gioachino, v. Bellezia 15.
Bellusco Giuseppa, v. Cernaia 36.
Bertoldi e Capello, v. S. Anselmo 6.
Bocca Martino, p. Eman. Filiberto 18
Bolatto Alessio, v. Venti Sett. 76.
Bonifetti Fortun., v. Venti Sett. rimp. al 58
Bortignoni Gio., v. Garibaldi 8.
Buscaiola Emilia, p. Eman. Filiberto, lato levante.
Canale-Canova, c. Reg. Margherita 161.
Cerva M. p. Em. Filib., lato levante.
Comba Garrone Gius.na, v. Lagrange 43.
Comoglio Felice, p. Em. Filiberto 18.
Credito Italiano, Puricelli e Matzuzi, Ditta v. S. Francesco da Paola 41.
Cresta frat., piazza Corpus Domini.
Cuniberti, Goria e Beccaria, v. Garibaldi ang. v. Milano.

De Carli Rosa, p. Eman. Filiberto 8.
Di Carlo, p. Em. Filib., padiglione a destra.
Emmanueli Bernardino, p. Em. Filiberto, lato levante.
Filipello Maria, p. Em. Filib., lotto IV.
Finzi Achille, v. Roma 15.
Fontana Annibale, p. Em. Filiberto. 12.
Fulgogno Maddalena, v. Lanino 3.
Fusinaz Ant., c. Vitt. Em. II, 57.
Gallo Vittoria, *Al Gran Emporio*, via Genova 4.
Gamba Battista, v. Giuseppe Grassi 15.
Garbaccio fratelli, *Al Campionario*, via Quattro Marzo 15 e v. Milano 8.
Gardino e Valobra, p. Castello 14.
Girelli e Pugno, p. Em. Filiberto, padiglione rimp. al 4.
Gochia M., già Gallico, v. Milano 5.
Gona fratelli, galleria Subalpina.
La Gran Mora, Pogolotti Ces., v. Massena 31
Leardi e Ghisio, v. Roma 25.
Levi Aida, v, S. Teresa 15.
Levi e Sacerdote, succ., p. Castello 26.
Levis Teresa, p. Eman. Filiberto 12.
Luria M., v. Venti Settembre 68.
Luzzati C., v. Cernaia 18.
Magazzino Lionese, Canelli-Fresia e Torchio, p. Palazzo di Città 5.
Marchesi e Cajumi, v. S. Teresa 1.
Martina Vinc., v. Genova 3.
Massara coniugi, v. S. Anselmo angolo v. Baretti.
Milano Severina, p. S. Carlo 11.
Milone Luigi, p. Eman. Filiberto 22.
Natali-Pia Giovanna, v. Lagrange 43.
Nicol Margh., p. Em. Filib., lato levante.
Oddone Gius., v. Goffredo Mameli 12.
Ormea Margh., ved., p. Em. Filiberto 8.
Pasta Clara, p. Em. Filiberto, rimp. al 6.
Pellotier V., v. Barolo 18.
Perotti Vinc. e C., v. Maria Vittoria 1.
Pesaro Vitt., v. Milano 16 e v. Garibaldi 5.
Quenda Lucia, p. Em. Fil., lato levante.
Quirico Antonio, ang. vie Roma e Cavour.
Raglia frat., p. Em. Filiberto, padiglione lato destro.
Raglia V. e C., *tessuti e chincagl.*, galleria Umberto I.
Riva Edoardo, v. Garibaldi 8 e v. Porta Palatina 2.
Rocchietto G. B., v. Lanino 5
Rossi Angela, ang. p. Palazzo di Città e v. Conte Verde (portici).
Scrolla e Stobbia, v. Garibaldi 53.
Serra coniugi, v. Berthollet 18.
Serra G. e D., v. S. Secondo 11.
Società Cooperativa Fratellanza Sarti, via Pietro Micca 9.
Stratta Francesco, v. Sacchi 26.
Tenino Giacomo, v. Tre Galline 2.
Tomossi Virginio, v. Lagrange 19.
Venturi Paolo e figlio, p. Em. Filib. 4, p. 1.
Vicendet Apolline, v. Lanino 10.
Vigetti Laura, v. Magenta 57.

Lanerie e Telerie.

Dettaglio.

Albertini cav. uff. Giac., succ. Golzio e Albertini, ang. v. Milano e p. Palazzo Città.
Alla Stella d'Italia, Perin Bert Stefano, p. Eman. Filiberto 2.
All'Eleganza, Colombo, v. Corte d'Appello 2
Arpino e Oytana (Ditta), via Quattro Marzo 14.
Beccio G., v. Accad. Albertina 31.
Bellom Segre, ang. v. Po e p. Castello.
Bocca Martino, p. Eman. Filiberto 18.
Brovetto frat., p. Carlo Felice 14 e via Venti Settembre 4
Buscaiola Emilia, p. Em. Filib., padiglione lato sinistro.
Carena, p. Eman. Filiberto, lato levante.
Ceratto Ferdinando, v. Milano 3.
Colombo frat., via Palazzo di Città 18.
Cresta frat., ang. p. Corpus Domini e via Porta Palatina.
Cuniberti, Goria e Beccaria, v. Garibaldi 14.
De Gaspari Giuseppina, p. Castello 14.
De Pedrini, (*Magazz. fallimenti riuniti*), v. Palazzo di Città 11.
Emmanueli B., p. Eman. Filiberto.
Fagnoni Vittorio, p. Eman. Filiberto 1.
Frache Arturo, c. Vitt. Em. II, 61 angolo v. S. Secondo 2.
Frette E. e C., *spec. mantilerie*, v. Venti Settembre 64.
Fusinaz Ant., c. Vitt. Em. II, 57.
Gallina Emilia, p. Em. Filib., rimp. al 4.
Garbellone Gio., v. Cottolengo 32.
Giromini e Masera, v. Princ. Tommaso 7.
Griffa e Cavagnino, v. Garibaldi 15.
Leardi e Ghisio, v. Roma 25.
Leonardo C., p. Em. Filiberto, padiglione lato destro.
Levi Aida, v. S. Teresa 15.
Levi frat., v. S. Teresa 4.
Lovera Pietro, via Porta Palatina 3 e p. Corpus Domini.
Maffei Riva, P. Eman. Filiberto 14.
Magazzino Lionese, Canelli-Fresia e Torchio, p. Palazzo di Città 5.
Marioni L., p. Vitt. Em. I, 19.
Masoero coniugi, *Al gran Porto di Mare*, p. Em. Filiberto 16, *abit.* c. Dante 30.
Negro G. e figli, p. Emanuele Filiberto 1.
Nicol Clara, p. Em. Filib., padigl. lato dest.
Nicol Ernesto, galleria Umberto I.
Nicola frat., v. Roma 23.
Olivero Felice e C., v. Venti Sett. 54.
Ponti V. e C., successori Oldrino Gio., v. Pietro Micca, lato di p. Castello.
Razzetti Teresa, p. Eman. Filiberto 14.
Reale, p. Emanuele Filiberto 4.
Riva Edoardo, v. Garibaldi acc. all'8.
Robella Ignazio e C., succ. Perotti e Robella, p. Castello 23.
Sacco Carolina, p. Em. Filiberto, padiglione lato sinistro.

Sacerdote A., v. Roma 27.
Santi A., p. Em. Filib., padiglione a destra.
Serra G. e D., v. S. Secondo 11.
Società Cooperativa Fratellanza Sarti, via Pietro Micca 9.
Tasso Attilio, *lanerie*, v. S. Teresa 12.
Ugotti Ant., v. Roma 37.
Valobra, v. Roma 18.
Valperga Gius., p. Eman. Filiberto 4.
Verona G., v. Milano 12.
Virani F. succ. Levrone, p. Em. Filib. 4.

Tessuti Kneipp.

Prato G., v. Basilica 3.

Tessuti antisettici.

Patetta e Decker, v. Gazometro 4.

Tessuti con prodotti di pino silvestre antireumatici

Brovetto fratelli, piazza Carlo Felice 14 e v. Venti Settembre 4
Demarchi, Civallero e C., v. S. Teresa 10.
Ferri Evasio, v. Milano prima dell'1.

Tessuti di lino, canapa e cotone.

Fabbricanti e Grossisti.

Altina, Costantino e Fontana, v. Pietro Micca 17.
Bagna e Borgialli, v. Amedeo Avogadro 19 e Montecuccoli 7.
Bardelli Emilio, rappr. *cotonificio Cantoni di Castellanza*, v. S. Dalmazzo 24.
Bass V. e Comp., *fabbrica*, c. Emilia 4.
Bertagna Alfonso, v. Davide Bertolotti 2.
Boffi, Serra e C., v. Corte d'Appello 14.
Borsetti Gioachino, v. Saluzzo 3.
Büchi Gio. e figli, v. Am. Avogadro 24.
Calandra Claudio e figlio, v. Botero 6.
Carignano Franc., v. Quattro Marzo 4.
Coggiola L., c. Siccardi ang. v. Sebastiano Valfrè 18.

Fratelli Conti *ang. Corso Palermo e via Parma*
Fascie per bambini — Nastri, Cinghie di filo e cotone per industria — Forniture Militari
Cinghie e galloni d'ogni genere per selleria

Dassano, Carasso e C., *tessitura a Porrino*, v. Carlo Alberto 9.
Demarchi Giacinto, v. Venti Sett. 78.
De Margherita cav. Carlo G., *ufficio* via Arcivescovado 1 B, *fabbrica* a Chieri.
Filippone e Levi, p. Em. Filiberto 10, p. 1.
Forno Telesforo, v. Carlo Alberto 14 e 16.
Gandolfi frat., *cotonificio*, Abbadia Stura.
Hoffmann e C., *tessitura meccanica*, barriera di Lanzo, str. di Circonvallazione 248.
Lanzone frat. (Ditta), v. Brofferio 1.
Leumann N., *cotonificio*, Borgata Leumann (*Ferr. Torino-Rivoli*) *uff.* c. Re Umb. 17.
Levi Donato e figli, galleria Umberto I.
Manifattura d'Annecy e Pont, angolo via Papacino 1 e c. Oporto 26.
Manifattura di Rivarolo e di *S. Giorgio Canavese*, v. Alfieri 21 (p. Solferino).
Masera Margherita, v. Princ. Tommaso 7.
Mazzonis Paolo fu G. B. (Ditta), *filatura, tessitura*, v. S. Domenico 11.
Nasini-Tesino G., c. Oporto 19.
Ottolenghi Camillo, v. Stampatori 4.
Pagliero Giacinto, già frat. Teppa, piazza Palazzo di Città.
Pastore Vincenzo, *cotonificio*, Martinetto, via Cottolengo 148.
Poma frat. fu Pietro, *fabbr.*, c. Vinzaglio 1.
Poma Anselmo e C., *Cotonificio Valdocco*, v. Ceva 2.
Pugliese G., c. S. Maurizio 25.
Raviolo Franc., *cardati di cotone*, v. Rossine 10 ang. v. Maria Vittoria.

RICHIARDI, VORWERK & SOHN
MANIFATTURE
Lucignoli, Nastri, Guernizioni, Fasce per bambini, Salvagonna ed articoli di gomma
Via Savigliano, 60 (Martinetto)

Rolla Franc. fu Gius., v. Sacchi 38.
Schilling L. e C., v. Lungo Po 7, str. Vanchiglia.
Siliprandi Felice, c. Siccardi 5.
Società Cooperativa degli Operai Tessitori, v. Savona 40.
Torello, Cauda e C., *tessuti greggi, fodere*, v. S. Teresa 7, p. 1.
Widemann e Simondetti, *cotonificio in S Germano Chisone*.
Wild e Abegg, *Cotonificio Dora*, in Vanchiglia, v. Rovigo; *ufficio* c. Re Umberto 8.
Wild e Planta, *tessitura* a Piasco Saluzzo; *ufficio* v. Donati 12.

Cotone Mercerizzato.

RUSCONI G. fu L., v. Artisti 34.

Filati di lino e canapa.

Grossisti.

Casalis Alessandro, c. Re Umberto 8
Ghiliani L., via Porta Palatina 16.

Filati di Cotone.

Volpini Trossarello Maria, *torcitura*, S. Benigno Canavese, *abit.* v. Juvara 23.

Filati di Lana e Cotone.

Fabbricanti e Grossisti.

Barberis ved. (Ditta), v. Bogino 10. Vedi *Annunzi spec.*, p. 26-28.
Bresciano C., rappr. *Lanific. Rossi di Schio*, v. Superga 46, ang. v. Figliedei Militari.
Caglieri e Gritti, *torcitura*, v. Piossasco 15 ang. v. Lanzo, *stab.* Lucento.
Carail e Comp., (ditta di Dupraz Alberto) v. Venti Settembre 27
Casalis Aless., c. Re Umberto 8.
Chiecchio R., c. Vinzaglio 7, *stabilimento in Pianezza*.
Coggiola L., c. Siccardi ang. v. Sebastiano Valfrè.
Conti frat., *manufatti*, v. Parma 29.
Cotonificio Bergamasso Ponte di Nossa, rappr. Bertinaria Franc., v. Seb. Valfrè 14.
Cotonificio, Ditta Pasquali e frat. Borghi, *di Milano*, rappr. Giulio Scalini, corso Siccardi 14.
Donn Ettore Gaetano, c. Re Umberto 11.
Ercolani Antonio, *coperte*, al R. Parco.
Facello e Berruto, v. Mercanti 3.
Ferrari G. fu Luigi, v. S. Quintino 22.
Ferrero-Bovo e Alborno, v. Donati 29.
Ghiliani L., v. Porta Palatina 16.
Hubscher e C. (Ditta di Hubscher Roberto, Szylanski ing. Gustavo, Koellicher Teodoro e Ditta Hoffman) c. Francia 24, *filatura* Madonna di Campagna, (strada di Borgaro 27.
Lanificio di Borgosesia, c. Vitt. Em. II, 74 e Re Umberto 16.
Lanificio di Gavardo, rappr. Bernero Stefano, c. Vinzaglio 17.
Lanificio di Pianceri, Massaia. *rapp.*, piazza S. Carlo 1.
Lovera Pietro, p. Corpus Domini e via Porta Palatina 3.
Maganza P. e C., v. S. Agostino 16.
Manifattura di Cuorgnè, c. Re Umberto 8.
Mazzonis Paolo fu G. B. (Ditta), v. San Domenico 11.
Milone Luigi, p. Em. Filiberto 22.
Nasini-Tesino G., c. Oporto 19.
Pastore Vinc., v. Cottolengo 148 (Martinetto).
Peyrot Alberto, p. Solferino 3.
Piacenza Credito, v. Berthollet 31.
PRATO G., v. Basilica 3.
Reynaudi Orso, rappr. *coperte lana*, via Venti Settembre 74.
Rolla Franc. fu Gius. (cotoni), v. Sacchi 38.
Rusconi G. fu L., v. Artisti 34.
Schilling L. e C., barr. di Casale, Lungo Po 7 str. Vanchiglia.
Schostal e Hartlein, v. Roma 3.
Società Ital. Lane e Pelli, c. Re Umberto 8.
Unione commercianti manifatture, Montecucchi geom. Pietro *rappr.*, v. Alfieri 26.
Wild e Abegg, *cotonif. Dora*, v. Rovigo 4.

Lane greggie.

Asvisio Luigi, v. Alfieri 24 e Gio. Prati 2.
Borsetti Gioachino, v. Saluzzo 3.
Charbonier, Ribet e C. (Ditta), *lane greggie* v. Venti Settembre 36.
Fiorio frat., *lane di concia*, v. S. Donato, isol. 66.

Augusto GIORELLI e C.ia
Nipoti ETTORE GIORELLI
Specialità **LANE per MATERASSI**
Torino - *Via Bogino, 23* - Torino

Giorelli Elisa ved., v. Galliari 25.
Marcellino Gius., *per materassi*, p. Savoia 3.
Rigoletti A., *lane materassi*, v. Berthollet 13.
Strobino Eugenio, v. Goito 15, *lavatoio* a Caselle Torinese.

Coperte di lana.

AUGUSTO GIORELLI e C.ia
Nipoti ETTORE GIORELLI
Specialità **Coperte lana** uso Ospedali
TORINO - *Via Bogino*, 23 - TORINO

Tessuti e Filati di Juta.

Barberis ved (Ditta), v. Bogino 10. Vedi *Annunzi spec.*, 26-28.
De Francisco E (antica Ditta E. Balestreri), v. Arsenale 38.
Jutificio de Fernex in Giaveno.
Muzzani A. e C., v. Zecca 15.

Filetti di cotone (*Strofinacci*).

Chiecchio R., c. Vinzaglio 7
Società Coop. Operai Tessitori, v. Savona 40.

Tessuti elastici.

Aymonino cav. uff. Alessandro, v. Roma 4.
CROIZAT V., v. Venti Settembre 11.
Mantovani I., v. Maria Vittoria 6.
Scaglione G. L., p. Carlo Felice 1.

Tessuti di crini veget. ed animali.

Alba Vittorio, v. Cibrario 9.
Ferrero e Valli, v. Tiziano 45.
Gillio Baldassarre, *crine veg.* v. Bogino 17.
Marcellino Gius., v. Assarotti 17.
Pasquina Gius., v. Roma 43, p. 2.
PESSIONE e PATETTA, v. Gazometro 4.
Società Coop. Operai Tessitori, v. Savona 40.
Talucchi L. P. e figli, via Circonvallazione 10 (Vanchiglia).

Tessuti impermeabili.

AYMONINO cav. uff. ALESS., v. Roma 4.
Candellero Ercole, v. Perrone 10.
CROIZAT V., v. Venti Settembre 11.
Institut Rota, p. Carlo Felice 7 e 9.
Magnolfi cav. Ettore e C., v. Pietro Micca 21.
MANTOVANI I., v. Maria Vittoria 6 di fronte alla chiesa di S. Filippo.
SCAGLIONE GIUS. LORENZO, piazza Carlo Felice 1.

Cascami di Cotone, Juta, Lana e Seta.

Borello Gio., *cotoni e iuta, stabil.* in Lucento, v. Verolengo.
Fenoglio e Vescovo, al Martinetto.
Gilli Mario, *cascami seta*, v. Maria Vitt. 26.
Società per la filatura cascami seta di Milano, deposito: v. Venti Settembre 37.
Todros Annibale, via Parini 12.

Lucignoli (*Manifattura*).

EVA SERAFINO, *manifatt. lucignoli da olio e petrolio*, v. Berlola 49, *stabilimento* in Nole Canavese.
Herrnhut ing. Bernardo, v. Ormea 92.
Kind ing. Adolfo, v. Marenco 11.
Richiardi, Vorwerk e Sohn, v. Savigliano 60.

Telerie
(*Fabbric. e Grossisti*).

Aimone-Marsan frat., v. Carlo Alberto 29.
Bertagna Alfonso, via Davide Bertolotti 2.
Cleretti Domen., v. Mercanti 19.
Dassano, Carasso e C., v. Carlo Alberto 9.
Frette E. e C., v. Venti Settembre 64.
Giorelli Augusto e C., v. Bogino 23.
Prever cav. Franc., c. Re Umberto 10, *fabbrica* a Giaveno.

Dettaglio.

Alessio V., v. Monte Pietà rimp. al 18.
Alla Città di Torino, Defilippi Giuseppina, v. Lagrange 11.
Assom Dom., succ. Assom e Matetti, piazza Corpus Domini. V. *Annunzi spec.*, p. 16.
Bolognini L. G., v. Basilica 13.
Bolognino Gio. (Ditta), v. Monte Pietà 21.
Brovetto fratelli, p. Carlo Felice 14 e v. Venti Settembre 4.
Demarchi, Civallero e C., v. S. Teresa 10.
Fantino Maria, via Andrea Doria rimpetto al n. 8.
Ferri Evasio, v. Milano 1.
Levi Laura, v. Des Ambrois 2.
Luzzati C., v. Cernaia 18.
Masante Lorenzo, v. Mazzini 10.
Nicola fratelli, v. Roma 23.
Olivero Felice e C., v. Venti Settembre 54.
Pasta Clara, p. Em. Filib. rimp. al 6.
Peroglio Carlo, p. Em. Filiberto 21.
Prochet M. e figli, p. S. Carlo 1.

RODI GIUSEPPE e Comp.
Via Pietro Micca angolo via Genova
e piazza S. Carlo, 1

Tribolo Marietti Maria, v. Venti Sett. 17.
Vola Carlo, v. Carlo Alberto 26.
Vottero Riccardo, aug. vie del Palazzo di Città 7 e Venti Settembre.

Maglierie (*Fabbr. e Grossisti*).

Alle Tricoteuses, M. Cortevesio, via Garibaldi 16.
Bevilacqua frat., c. Palermo 2.
Bonzanino frat., v. Napione 49.
Bosio fratelli, c. Siccardi 26.
Campasso Paola, p. Em. Filib., lato lev.
Camusso Franc., v. Consolata 15.
Canova Gio. e C., *rappr.*, c. Re Umberto 12.
Corbellaro e Tirelli, v. S. Franc. da Paola 6.
EVA SERAFINO, *manifatt. in nastri*, via Bertola 49, *stabil.* in Nole Canavese.
Faccio Pietro, v. Belvedere 12.
Fontanella e C., v. Giulio 7 e 9.
Franceschini Franc., c. S. Maurizio 15.
Guarnieri Carlo e C., *calze* (*Tricoteuses*), v. Tiziano 57.
Lavini Cesare, angolo vie S. Franc. da Paola e Andrea Doria.
Majoli G. e C., *rappr.*, v. Venti Sett. 37.
Martra Virgilio, v. Milano 1.
Mascarotti Gius., v. Ariosto 1 e corso Regina Margherita 146-148.
Mazzocchi M., v. S. Massimo 13.
Naretto Gio., v. sant'Ottavio 16.
Pachner V., angolo v. Vassalli Eandi e Duchessa Jolanda, *abit.* c. Siccardi 69.
Pagliero Giacinto, p. Palazzo di Città 1.
Peretti Angelo, c. Vinzaglio 22 e Vittorio Eman. II, 109.
Prato G., v. Basilica 3.
Reinosso Gio F., c. S. Martino 8.
Romano Giacomo e figli, c. Dante 5; *negozio* via S. Teresa 4.
Salino Delfina, v. Mercanti rimp al 17.
Usigli L. e C., v. Montebello 25.

Mercerie, Maglierie e Telerie.

Ai Fallimenti riuniti, v. Palazzo Città 11.
Al Buon Mercato, Serra Costantino, via Alfieri 3.
Al Gran Porto di Mare, Masoero coniugi, p. Eman. Filiberto 16.
ALLA CITTÀ DI LONDRA, Beltramo Claudia, v. Nizza 19.
Alla Città di Torino, Defilippi Giuseppina, *maglierie*, v. Lagrange 11.
All'Ancora, Rossetti rag. B., ang. v. Garibaldi e S. Tommaso.
Al Subalpino, Schiapparelli e Sereno, ang. v. S. Donato e c. Princ. Oddone.
Aimone-Marsan frat., v. Carlo Alberto 29.
Alla Margherita, Rocco Salerno, p. Eman. Filiberto rimp. al 7.
Assom Domenico, succ. Assom e Matetti, p. Corpus Domini. V. *Annunzi spec.*, p. 16.
Bachi frat., *All'Ideal*, v. Venti Sett. 67.
Balbi Rosa, p. S. Martino 7.
Ballario Enrichetta, v. Andrea Doria 5.
Bartoli Catterina, v. Stampatori 13.
Beltramo Francesca, v. Goito 14.
Bertello A., p. Em. Filiberto rimp. al 4.

Bissone Annetta, v. S. Secondo 7 *bis*.
Bistolfi L., v. Garibaldi 14.
Boccardi C., p. Eman. Filiberto 3.
Bolognini L. G., via Basilica 13.
Bonardi Alberto, succ. Pio Lacchia, v. Po 24.
Bordano Clotilde, v. Princ. Amedeo 13.
Borgarello frat., v. Caselle 11.
Borra Luigi (Ditta), v. Mad. Cristina 11.
Bosco Gius., p. Eman. Filiberto 3.
Brovetto fratelli, piazza Carlo Felice 14 e v. Venti Settembre 4.
Caccia Ant., *fabbr.*, c. Vitt. Em. II, 73.
Capriolo Maddalena, v. Lagrange 20 *bis*.
Carbolino Delfina, v. Baretti 28.
Cardellino Giuseppina, c. Vitt. Em. II, 102.
Casalis Gio. Batt., v. Duchessa Jolanda 15.
Casolasco Felice, v. Genova 8.
Centenari Amilcare, *Alla Babilonia*, via Carlo Alberto 51.
Chiappa Teresa, p. Em. Filiberto, padiglione a destra 2ª fila.
Corno Giuseppa, v. Gioberti 45.
Dasso sor., v. Carlo Alberto 20.
Dedojart Matteo, p. Mad. Cristina 3.
Della Fiora Luigi, *foulard*, p. Em. Filib. 12.
Educatorio delle Sordo-Mute povere, stradale di Francia 73.
Faletto Maria, p. Em. Filib., lato ponente.
Fasano Anselmo, v. S. Agostino 22.
Fernekess Th., v. Pietro Micca 10.
Ferri Evasio, v. Milano 1.
Fogliano Clara, *mercerie*, v. S. Massimo 9.
Folghera Fedele, v. Massena 47.
Fornelli Lucia, v. Berthollet 7.
Galantini Ferro Usseglio, c. Vitt. Em. II, 72
Gallo Vittoria ved. Angiolini, *Al Gran Emporio*, v. Genova 4.
Gamba L., v. Lagrange 28.
Garda e Deangeli, ang. v. Venti Sett. e Pietro Micca.
Gardino e Valobra, p. Castello 14.
Gariglio e Casalegno, v. S. Franc. Paola 36.
Gilli Albertina, *mercerie*, v. Arsenale 41.
Griffa Luigia, c. Oporto 15.
Grosso Leop., v. Roma 12 ang. v. Bertola.
Grosso Luigi e Comp., via Roma 7 e p. Castello 18.
Guglielminotti Maria, v. Mad. Cristina 57.
La Gran Mora, Pogolotti C., v. Massena 31.
Lamberti G. B., v. Roma rimp. al n. 1.
Levi Aida, v. S. Teresa 15.
Longo G., v. Princ. Tommaso 16.
Lovera Pietro, p. Corpus Domini.
Lusardi, p. Em. Filiberto levante.
Maffei Antonietta, v. Saluzzo 2.
Maffei Riva M., p. Eman. Filiberto 14.
Martinelli Alberto, v. S. Massimo 32, p. 1.
Martinolo Enrico, v. Monte di Pietà e v. Botero.
Martra Virgilio, v. Milano 1.
Milione Lucia, v. Torquato Tasso 11.
Milone Maddalena, v. Vanchiglia 36.
Miroglio Ang. ved. Debernardi, v. Accademia delle Scienze rimp. al 2.
Moisio Colombo, v. Bonafous 3.
Monticone Cristina, p. S. Carlo rimp. al 7.
Musso Caterina, v. S. Donato 55.
Muti coniugi, p. S. Martino 7.
Napione Felicita, v. Vanchiglia 6.
Negro Gius. (*Ditta Gianduia*), p. Em. Filib., padiglione lato sinistro, *abitazione* al n. 1.
Neri Gius., v. Roma 31.
Nosetti Maria, v. Monte di Pietà 22.
Occelli coniugi, v. Lagrange 36.
Ossemond Eligio, p. Em. Filiberto 12.
Pagliero Giacinto, ang. p. Palazzo di Città e v. Conte Verde
Palea coniugi, v. Consolata 9.
Parigi Maddalena, v. S. Massimo 36.
Pasio Maddalena, v. Saluzzo 5.
Payrolero G. (Ditta), v. Venti Sett. 62.
Pecciarini Mario, v. Cottolengo 54.
Peduzzi Luigia, v. Roma 37.
Pera Giovanni, *mercerie*, p. Castello 19.
Perin Bert Stefano, p. Em. Filiberto 1.
Perona Gius., p. Em. Filiberto 14.
Personnaz Luigi, v. S. Franc. da Paola 38.
Poggio Giulia, v. Nizza 105.
Pozzoli Angela, v. S. Tommaso, rimp. al 12.
Prochet M. e figli, p. S. Carlo 1.
Prochetto Antonietta, c. Vitt. Em. II, 24.
Quirino Gius., v. Monte Pietà 21.
Recanzone Gius., *rappr.*, c. Oporto 2.
Reinosso Gio. F., c. S. Martino 8.
Rey Clotilde, *maglierie*, v. Mad. Cristina 62.
Ricca Gius., v. Milano 18, p. 1.

RODI GIUSEPPE e Comp.
Via Pietro Micca angolo via Genova
e piazza S. Carlo, 1

Rogorini Franc., v. Garibaldi 44.
Rossino Francesca, v. S. Donato 26.
Ruffatti Gius., v. Accademia Scienze accanto al 2 e v. Finanze 5.
Ruffino Paola, v. Tarino 7.
Scavino Lucia, v. S. Secondo 25.
Schiapparelli e Sereno, via San Donato ang. c. Princ. Oddone.
Serra Costant., *Al buon mercato*, v. Alfieri 3.
Serra Gius., v. Belvedere 11.
Solera Domenico, v. S. Tommaso rimp. alle scuole Pacchiotti.
Tarasso Anna, p. Em. Filiberto 14.
Tempo Vitt., v. Garibaldi 5.
Tenino Giacomo, v. Tre Galline 2.
Tognotti Teresa, v. Mazzini ang. v. Accademia Albertina.
Tribolo Marietti Maria, v. Venti Sett. 17.
Trinchero sorelle, v. Pallamaglio 20.
Trinchero Giulio, v. Saluzzo 25.
Troglia coniugi, p. barr. di Nizza 165.
Usseglio, v. Maria Vittoria rimp. al 28.
Vacchieri Lorenzina, v. Saluzzo 32-34.
Valle G., v. S. Secondo 50.
Viola sorelle, v. Baretti 29.
Virani F., succ. Levrone, p. Em. Filiberto 4.
VOLA CARLO, via Carlo Alberto 26.

Biancherie (*Grossisti*).

Besson e Mosso, v. Garibaldi 6
Boeris Vitt. fu Biagio, v. Alfieri 19.
Cauvin A. e C., v. Garibaldi 8.
Cortese Tommaso, v. Arsenale 40.
Danzeri, Santi e C., v. Venti Settembre 60
Frette E. e C., v. Venti Sett. 64.
Gamna G. B., p. Venezia 1.
Platone cav. Gius., p. Vitt. Em. I, 5, p. 1.

Dettaglio.

Accastelli Teresa, v. Genova 27.
ALLA CITTÀ DI TORINO, Defilippi Giuseppina, *fabbrica*, v. Lagrange 11.
Alle Forbici d'Argento, Exertier Giuseppe, p. Statuto 1.
Bachi frat., *All'Ideal*, v. Venti Sett. 67.
Badariotti Gio., v. Garibaldi 25-27.
Bajetto sorelle, v. Po 5
Balduino M., succ. Fauda, v. Lagrange 32.
Baravalle L., v. Zecca 12.
Bausola ved. e C., v. Berthollet 24.
Bertramo M., v. Berthollet 6.
Berutto Anna e C., v. Garibaldi 40.
Bianco Caterina, v. Venti Sett 64.
Birocchetti Ernesta, v. S. Massimo 41.
Bosio Margherita, p. S. Carlo 10.
Brondino Annetta, galleria Geisser 1.
Brovetto fratelli, p Carlo Felice 14.
Calligaris S. V., v. S. Teresa 4, v. Roma 18.
Carlevaris sor., v. Cavour 14.
Casa di Misericordia e Laboratorio, corso Reg. Margherita 47 e v. Saccarelli 4.
Cattaneo Domenica, p. Vitt. Em. I, 8.
Cera sorelle, v. Garibaldi 20.
Chienevale Gius.na, c. Princ. Oddone 23.
Core e Molineri, p. Castello 22.
Demarchi E., v. Po 35.
Demarchi, Civallero e C., v. S. Teresa 10.
Fantino Maria, v. Andrea Doria rimp. 8.
Ferrabino sorelle, v. Roma 2.
Ferrero Annetta e C., v. Pietro Micca 12.
Fiandra Maria, v. Garibaldi 2.
Filippone e Levi, p. Eman. Filiberto 10.
Fusinaz, Ant , c. Vitt. Em. II, 57.
Gagnola Maria, p. Vitt. Em. I, 16.
Gaidano Paolo, v. Garibaldi 7.
Galantini Ferro Usseglio, corso Vittorio Emanuele II, 72.
Gallesio Clara, v. Burdin 4.
Garda e Bounous, succ. Schostal e Härtlein, v. Roma 3.
Garda e Deangeli, ang. v. Venti Sett. e Pietro Micca.
Garella sor. e Rolando G., v. Assarotti 17.
Gastaldi Luigi, v. Barbaroux 7.
Grosso Leopoldo, v. Roma 12 angolo via Bertola.
Grosso Luigi e Comp., p. Castello 18 e 7 v. Roma.
Laboratorio dell'Istituto delle Rosine, via Rosine 5.
Maina E., ang. v. S. Tommaso e Garibaldi.
Marzano Jeannette, v. Garibaldi 11 *bis*.
Mejnardi I., v. Lagrange 29.
Miroglio ved. Debernardi, p. Castello 23.
Nicol Ernesto, galleria Umberto I.
Nicola fratelli, v. Roma 23.
Olivero Felice e C., v. Venti Sett. 54.
Ovazza Carlotta, v. Roma 33.
Payrolero G. (Ditta), v. Venti Sett. 62.
Perello G., v. Gioberti 58.
Pozzoli Angela, v. S. Tommaso, rimpetto al n. 12.
Prochet M. e figli, p. S. Carlo 1.
Razzetti Teresa, p. Eman. Filiberto 14.
RODI GIUSEPPE e COMP., v. Pietro Micca angolo v. Genova, p. S. Carlo 1.
Romano Maria, v. Mazzini 33.
Rovere T., v. Roma 7.
Ruffatti Gius., v. Accademia Scienze accanto al 2 e v. Finanze 5.
Salvini Albina, v. Andrea Doria 2.
Scaglia L., v. Po 55.
Scalafiotti C., v. S. Secondo 20.
Scrimaglia G., v. Berthollet 8.
Solera Domen , v. S. Tommaso rimp. alle Scuole Pacchiotti.
Stalli G., c. Vittorio Em. II, 92.
Stampanone Rosa, c. Vittorio Em. II, 63.
Testa E., v. Nizza 11.
Valperga Gius., p. Em. Filiberto 4.
VOLA CARLO, *specialità corredi da sposa e da nascita*, v. Carlo Alberto 26.
Vola Giacomelli Maria, v. Pietro Micca ang v. Venti Settembre.

Calzettai.

Alle Tricoteuses, M. Cortevesio, via Garibaldi 16.
Guarnieri Carlo, e C., *fabbr. calze tricoteuses*, v. Tiziano 57.
Lavini Cesare, *fabbrica*, ang. v. S. Franc. da Paola e Andrea Doria.
Mascarotti Gius., *fabbrica*, v. Ariosto 1 e c. Regina Margherita 146-48.
Miglio Margherita, v. Baretti 28.
Milune Angela, v. Roma 20.
Piccotti fratelli, c. Vitt. Em. II, 62.
PRATO G., v. Basilica 3.
Salino Delfina, v. Mercanti rimp. al 19.
Sobrero Ettore, *fabbr. di calze diminuite*, v Ponte Mosca 6.
Usseglio, v. Maria Vittoria rimp. al 28.

Tende guipure.

Enrico SCHALCK e C.
già THOMAS ADAMS e C.
Fabbrica di Pizzi, Tulli e TENDE GUIPURE
Strada di Francia, Num. 151
e Strada antica di Rivoli, Num. 36

Finti colli, Polsini, Cravatte e Camicie.

Aimerito Franc., v. Accad. Albertina 29.
Albera Maddalena, v. Roma 42.
ALLA CITTÀ DI TORINO, *fabbrica camicie*, Defilippi Gius.na, v. Lagrange 11.
All'Eleganza, Patrone Felice, p. Carlo Felice 5
Altobelli Paolina, *fabb. camicie*, v. Rosine 3.
Antola Luigi, v. Roma 37.
Badariotti Gio., v. Garibaldi 25-27.
Baravalle L., v. Zecca 12.
Bertero coniugi, v. Po 25.
Bigoni Alfredo, v. Cernaia 40.
Bistolfi L., v. Garibaldi 14
Boero V. e Comp., *fabbr* , v. Carlo Promis 7.
Boetto Pierino, *cravatte*, v. Po 6.
Borgarino ved., già Prino, v. Barbaroux 5.
Borra G., v. S. Secondo 15.
Botto Panacea, v. Finanze 9, p. 3.
Brondino Annetta, galleria Geisser 1.
Brovetto frat., p. Carlo Felice 14 e via Venti Settembre 4.
Carpi A., *fabbr. cravatte*, v. Giulio 12.
Cavajà A., v. Cavour 4.
Cestari sorelle, *fabbr. camicie, colli*, via S. Quintino 15
Crida Oddone, c. Vitt. Em. II, 60.
Croce Emma, c. Vitt. Em. II, 38.
Educatorio delle Sordo-Mute povere, stradale di Francia 73.
Fagnoni Antonio, p. Em. Filiberto 1.
Fassio Sec. succ. Vassarotti, v. Siccardi 2.
Fernekess Th., v. Pietro Micca 10.
Frenckel E. ved., *fabbr. camicie*, v. Po 2.
Gamba sorelle, p. Castello rimpetto al 23.
Gamna G. B , p. Venezia 1.
Garda e Deangeli, ang. v. Venti Sett. e Pietro Micca.
Graja Camilla, *fabbr. cravatte*, v. S. Massimo 13.
Grosso Leopoldo, v. Roma 12 ang. v. Bertola.
Grosso Luigi e Comp., via Roma 7, p. 1 e p. Castello 18.
Lamberti G. B., v. Roma vicino a p. Castello.
La Nazionale (*fabbrica*), Tonelli Gemma v. Maria Vitt. 1.
La Vittoria, Actis Gio., v. Po 21.
Levi Emanuele, *Alla Sorgente*, v. Po 44.
Maina sor., v. Berthollet 11 e S. Anselmo 13
Maina Eman., ang. v. S. Tommaso e Garibaldi, v. Po 21.
Maina Gius., v. Porta Palatina 1.
Marocco fratelli, *grossisti*, c. Oporto 23.
Marzanoe Jannette, v. Garibaldi 11 *bis*.
Migliavacca Annibale, v. Cernaia 43
Migliore Maria, v. Garibaldi 26.
Neri Giuseppe, v. Roma 31.
Novelli sorelle, *cravatte*, v. Finanze 9.
Orselli e Vietti, p. Vittorio Em. 14
Parmigiani E., p. Castello 26.
Pastore Eugenio, *fabbricante*, v. Roma 40.
Pasero P., *cravatte*, v. Palazzo di Città 18.
Perussia F. (Ditta di Gallina Lazzaro e C.), *fabbrica*, p. Venezia 3.
Rigoletti E., galleria Geisser.
RODI GIUSEPPE e COMP., v. Pietro Micca angolo v. Genova, p. S. Carlo 1.
Salmistrari Umberto, v. Po 18.
Sardo Giacomo, v. Rossini 14.
Scaravelli, v. S. Donato 4 *bis*.
Scrimaglia G., *fabbr.*, v. Berthollet 8.
Stampanone Rosa, c. Vitt. Em. II, 63.
Tavolini Cecilia, p. Carlo Felice 9.
Testa E., v. Nizza 11.
Vivalda sorelle, p. Castello 25.
Zanoletti G., succ. Andrè, v. Lagrange 43.
Zappino Nicola, *fabbrica di cravatte*, via S. Chiara 20.

Lavanderia.

Lavanderia Centrifuga Disinfettante, Caligaris, Piacenza e C., barriera di Nizza v. Molinette.

Stiratrici.

Actis Giuseppina, v. Bava 10.
Ajmo Margherita, c. Vitt. Em. II, 80.
Alemanno Anna n. Origlia, p. Vittorio Em. I, 13.
Alessio Teresa, p. Statuto 8-10.
Allasino e Pulloni, v. Saluzzo 70.
Antonini Cristina, v. dei Fiori 49.
Audagna Teresa, v. S. Secondo 37.
Baldaccini Gina, v. Princ. Tommaso 48.
Ballerini Caterina, v. Massena 52.
Banchi-Maina Caterina, v. Pio Quinto 28.
Barberis Luigia, v. Roma 39.
Baretti Maria, v. S. Agostino 3.
Bargero Luigia, v. Melchior Gioia 4.
Baudo Maddalena, v. Goito 4.
Bellino Basilissa, c. Reg. Margherita 146.
Benedicenti Anna, c. Palestro 3.
Bianco F., v. Berthollet 25.
Boalino Carola, v. Garibaldi 13.
Bodone Vincenza, v. Montebello 9.
Bonardi Ninfa, vic. Tre Quartini 3.
Bonino ved , v. S. Domenico 27.
Bosco Maria, v. Massena 5.
Bossuto sorelle, v. S. Donato 3.
Bronzino sorelle, c. Vitt. Em. II, 98.
Brossa Bartolomeo, v. della Rocca 36.
Caire Domenica, v. Napione 27.
Calliano Margherita, v. dei Mille 52.
Candelo Luigia, v. Bertola accanto al 25.
Canepa Margherita, v. Baretti 27.
Cantoira Margherita, v. Fiochetto 1.
Capra sorelle, v. Venti Settembre 50.
Carrara Balbina, v. Mazzini 12.
Casadio Maria, v. Deposito 1.
Cassani L., v. Guastalla 14.
Castagnero Margher., v. Mad. Cristina 17.
Catella A., v. S. Secondo 23.
Cavallo Amalia, v. Perrone 13.

Cavallo Catterina, v. Barolo 12.
Cestari sorelle, v. S. Quintino 15.
Chenna Maria, v. Carlo Alberto 30
Chiappini Teresa, c. Vitt. Em. II, acc. al 24.
Chienevale Giuseppina, c. Pr. Oddone 23.
Chiosso Maria, v. Madama Cristina 69.
Cravero Guglielmi, v. Ponte Mosca 23 *bis*.
Crema Aug., v. Ponte Mosca 4.
Cremonesi Margh., v. Roma 38.
Daniele Angela, c. Siccardi 37 e v. Gazometro 16.
Debattista C., v. S. Donato 43.
Delfino C., v. Beccaria 9.
Demarchi Gius., v. Arsenale 10.
Destefanis, v. Passalacqua accanto al 2.
Dolando Serafina, v. Carmine 8.
Falletti A., v. Deposito 11.
Falletti Lucia, v. Accad. Albertina 27.
Ferrero Anna, v Porta Palatina 9.
Ferrero Felicita, v. S. Massimo 13.
Ferrero Margherita, v. Cavallerizza 2.
Ferroggio Teresa, v. S. Anselmo 16
Fiorio Ang., p. Saluzzo 5.
Fogliatto Annetta, v. dei Mille 32.
Forneris Maria, v. Silvio Pellico 2 *bis*.
Franco Carolina, v. Misericordia 1.
Gabriolo T., v. Ormea 8.
Gammalero Francesca, v. S. Massimo 53.
Garda Natalina, p. Saluzzo.
Garella coniugi, *stirat. meccanica*, v. Manzoni 7, Cernaia 1 e Amed. Avogadro 2.
Garella sor. e Rolando G., v. Assarotti 17.
Gatti Claudina, v. dei Fiori 12.
Giachino Rosa, v. Pio Quinto ang. via S. Anselmo
Gilardi Amelia, v. Maria Vitt. 23.
Giovannini Maria, v. Genova 24.
Giussiani Agostina, v. Princ. Amedeo 26.
Giusti Maria, v. Goito 17.
Lagna Caterina, v. Urbano Rattazzi 1.
Lupotto Luigia, v. S. Secondo 14.
Macchi Giuseppina, c. Reg. Margherita 125.
Manella Vittoria, v. S. Tommaso 27.
Marasso Margherita, v. della Rocca 37.
Marelli Agata, v. Bodoni 7 e S. Fr. Paola 36.
Martini Guelfi Angela, v. Passalacqua 4.
Mattis Maria, v. Saluzzo 31.
Mino Maddalena, v Arcivescovado 1.
Molineri Maria, v. Ospedale 45.
Morando coniugi, v. Monte di Pietà 2.
Negro Vincenza, v. Rosine 1 *bis*
Novarese Rosina, v. S. Donato 15.
Novena M., c. Re Umberto 31.
Pacchiotti Andrea, v. Orfane 8.
Pacotto Angelina, v. Zecca 12.
Pagliano Carolina, v. Porta Palatina 2.
Pangella Caterina, v. Mad. Cristina 63.
Patono e Artusio, v. Belvedere 6.
Patri Natalina, p. Savoia 2
Pavesi Marianna, v. Maria Vitt. 34 *bis*.
Penna Maria, c. Oporto 1 e v. Venti Sett. 7.
Pettazzi Domenica, v. Accad. Albert. 19.
Piovano Teresa, v. Pescatori 7.
Poccialli Eugenia, v. Zecca 33.
Poltronieri G., c. Princ. Oddone 14.
Prandi Rina, v. Galliari 12.
Provera Maria, v. Nizza 25
Racca Margherita, v. dei Mille 6.
Ravera Maria, v. Princ. Tommaso 3.
Re Teresa, v. Borgo Dora 39.
Riccardi Paola, v. Accad. Albertina 27.
Rizzetti Adelaide, c. Reg. Margherita 143.
Rocchietti, v. Bellezia 7.
Rolle Adele, v. Principi d'Acaja 23.
Rossatto Clara, v. Monferrato 7.
Rossi A., c. Vitt. Em. II, 100.
Rossotto sorelle, c. Reg. Margherita 125
Rovere Fortunata, v. S. Chiara 21.
Rua Teresa, v. Maria Vittoria 32.
Ruffino Maria, v. Barolo 7.
Salassa Primitiva, v. Bogino 21.
Sarasino Annetta, v. Princ. Amedeo 41
Scalenghe Carolina, v. Montevecchio 11 *bis*
Secco Emilia, v. Martinetto 6.
Serughetti Ines, v. Perrone 8.
Smarazzo Paolina, v. S. Franc. da Paola 41.
Società Naz. di patronato e M. S. a favor Giovani Operaie, c. Oporto 11.
Sola Lucia, v. S. Quintino 6 *bis*.
Solaro Antonietta, v. S. Secondo 42.
Spadetti coniugi, v. Po 2, scala destra.
Stupenengo Giuseppina, v. Perrone 8.
Succhetti Francesca, p. S. Martino 9.
Taricco Elisabetta, v. Ponte Mosca 14.
Trinchero Maria, v. della Rocca 30.
Verardi Metilde, v. Napione 27.
Verra Giovannina, c. Princ. Oddone 45.
Viola Paolina, v. S. Tommaso 21.
Visca Teresa, v. Amedeo Avogadro 24.
Vivarelli Angiolina, v. Cibrario 9.
Zaniboni Vittoria, v. Barbaroux 10.
Zeppegno Virginia, v. S. Franc. Paola 33.

Tintori, Digrassatori e Soppressatori.

Aliberti Gio., *tintoria in seta*, corso Regina Margherita 145 e v. Caselle 8.
Alemanno Anna nata Origlia, p. Vittorio Em. I, 13.
Allasino e Pulloni, v. Saluzzo 70.
Allemano G., v. Cernaia 40.
Allemano T., v. Vanchiglia 2.
Artero Anna, *tint. e stamp.*, v. Vanchiglia 44 e c. Reg. Margh. accanto al 29.
Barbera G., v. S. Franc. Paola 46.
Battuello (Ditta di Cerruti M. C.), corso Palestro 8.
Bauquel Jeune, v. Garibaldi 17 e corso Re Umberto 29.
Bauquel L., v. Roma 14 e Moncalieri 12.
Bava Domenico, v. Consolata 2.
Belmondo e Marchisio, v. Maria Vittoria 17.
Bertero Rosa, v. Saluzzo 40.
Bertola Delfina, c. Siccardi 15.
Bianchi Annetta, c. Duca di Genova 9 *bis*.
Bianchi Francesco, v. dei Fiori 42.

Boggio Francesco, p. S. Giovanni 9.
Boggio Giuseppe, v. Vanchiglia 25.
Boine Paolo v. Maria Vittoria 28.
Bonanate Elisa, v. Sacchi 34.
Bortoli Leontina, v. S. Secondo 32.
Bosco coniugi, v. Bidone 21.
Bourgiois e Moreggia, ang. vie Bertola e Genova
Briatta Maria, v. Princ. Amedeo 27.
Cagliero-Campana, c. Vinzaglio 15.
Canta Carolina, v. Orfane 25.
Capello Carolina, v. Lagrange 13.
Caranzano Maria, ang. v. Fiori e Baretti.
Carpignano A., v. Mad. Cristina 84.
Cavaletto Cat. ved. Preve, v. Rossini 22.
Ceppi C., v. della Zecca 23.
Ceresa Giovanna, v. Campana 1.
Chiara A., v. S. Teresa 19 e c. Vitt. Em. II, 96.
Colli A., p. Carlo Felice 14
Colombero Maria, v. Venti Sett. 76.
Comoglio Domenica, v. Princ. Tommaso 9.
Croce Paola, ved. Ciajolo, p. Em. Filib. 24.
Crovella Domen., corso San Maurizio 15 galleria Umberto 1 e c. Siccardi 26.
Davico Caterina, v. S. Tommaso 10.
Demornò Leone, c. S. Maurizio acc. al 30.
Deasti Caterina, v. Garibaldi 31.
Destefanis, p. Statuto 11.
Dotto Felice, v. Carlo Alberto 30.
Dotto-Renaud Cecilia, ved., gall. Geisser, c. Vitt. Em. II, 73 e v. Artisti 38.
Falda Paola, v. della Rocca 34.
Fantini A., v. Assarotti 14.
Ferraris Giuditta, v. Villa della Regina 7.
Ferraris Margh., v. Carlo Alberto 7.
Ferrero sorelle, v. S. Franc. da Paola 25 e v. dei Mille 12.
Furno Anna, v. S. Domenico acc. al 9.
Gaia Natalina, v. S. Franc. da Paola 41.
Gallinati Giuseppina, v. Venti Sett. 15.
Gallo Carolina, v. Princ. Amedeo 43.
Garanzano Maria, v. Baretti 9.
Gardini Cesarina, v Mazzini 42.
Garella coniugi, v. Manzoni 7.
Genovese Carlo, v. Catania 10.
Gerbi Angela Gariola, v. Ospedale 18.
Gerbone Teresa succ. Brero, v. Principe Amedeo 45.
Giardino G. B. (Eredi), *tintoria a vapore*, v. Viotti rimp. al n. 2 e v. Vanchiglia 17
Gili Gius., p. Carlo Em. II, 1.
Griva sor., v. Botero 11.
Grosso Annetta, c. Valentino 17.
Gullino coniugi, v. Berthollet 10.
Imperiale-Alessandri, v. Mazzini 39.
Levi Rosa, v. Cavour 5.
Maffei Angela, v. Andrea Doria 2.
Manissero coniugi, c. Valentino 15.
Marchisio G., p. Mad. Cristina 1.
Marguerettaz coniugi succ. A. Seja, via S. Donato 3 e 44.
Marron G., *tintoria Lionese*, v. Gioanetti ang. v. Collino 9.
Martinengo G. B., v. Lanzo 48.
Martinelli e C., v. Bodoni 1.
Mattachini Gius., *tintoria e stamp.*, v. Barolo 52 e c. Reg. Margherita 35.
Monticone Margherita, v. Michelangelo 1.
Musso Emma, v. Carlo Alberto 32.
Musso Giuseppa, v. S. Giulia 33
Nicol Ang., v Gioberti 8, *fabbr.* v Piazzi 3.
Nicol Lorenzo, v. Urbano Rattazzi 1.
Nicol Luigi, v. Palazzo di Città 6, corso Firenze 27 e v. S. Massimo 5.
Odetti Teresa, c. Vitt. Em. II, 19.
Olmo Gio., c. Duca di Genova 3.
Pacchiotti Andrea, c. Princ. Eugenio 4 e v. Orfane 8.
Paoletti e Benacco, v. S. Giulia 50.
Pastore Vincenzo, v. Cottolengo 148.
Pavesio Angela, v. Massena 7.
Pennacini e Comp., v. Monferrato 4.
Pennino Castaldo, v. Valeggio 16.
Pirola Domenica, v. Venti Sett. 15.
Ponti coniugi, v. Boucheron 10.
Ponzetti Tancreda, v. S. Massimo 36.
Porporato coniugi, v. Carrozzai 4.
Pugno Ambrogina, v. Ormea 6.
Reyneri coniugi, v. Madama Cristina 26, Corte d'Appello 6 e Berthollet 4; *laborat.* v. Duchessa Jolanda 5.
Rusconi G. fu L., v. Artisti 34.
Salvago Gio. Batt., v. S. Domenico 2.
Savio Pietro fu Michele, v. S. Donato 54.
Schilling L. e C., *tintoria di lana pettinata*, barriera di Casale, Lungo Po presso il ponte Regina Margherita.
Scorta Cesare, v. S. Pietro in Vincoli 5.
Seja Michele, v. S. Donato 1.
Sereno Angela, v. della Rocca 6.
Soffientino sorelle, v. Po 12.
Sottomano Carlo (eredi), v. Barolo 20.
Stantero Antonietta, c. Vittorio Em. II, 3, oltre Po
Stantero Pietro, v. Bava rimp. al 19.
Tinivella Bartolomeo, v. Venti Settembre 1 e c. Dante 3.
Toffaloni Rosina, v. Sacchi 14.
Vellano Gio., c. Vitt. Em. II, 82.
Verona Annetta, p. Vitt. Em. I, 10.
Vinai sorelle, v. Belvedere 6.
Zanotti Domen., v. S. Secondo 52.

Manganatori e Apparecchiatori di Stoffe.

Gachet Gasp. (Ditta), v. Vanchiglia 27.
Grosso Annetta, v. Principe Tommaso 39 e c. Valentino 17.

Arredi Sacri.

Bacchi, v. Maria Vittoria 27.
Bayetti Pietro, v. Venti Sett. 40.
Bellacomba Luigi succ. Bellini Costanzo, ang. v. Venti Sett. e Cappel Verde.
Bossi e Maltarello, v. Orfane 17.

Canonico A., via Monte di Pieta 22 e Mercanti rimpetto al 12.
Donetti Ernesto, v. Consolata 7.
GHIDINI GUGLIELMO (figli di), via Garibaldi 10, p. 1. *fabbrica* barr. Casale.
Mantaut Luigi, v. Garibaldi 10.
Merlino Gius., v. Porta Palatina 3, p. 3

PASQUINA Giuseppe Via Roma n. 43
Fabbrica in Settimo Torinese
BROCCATI - VELLUTI - DAMASCHI IN SETA
Riproduzioni Disegni antichi

PETITI FRANCESCO, v. Garibaldi 5 (ammezzati), *fabbrica* v. Cuneo 12.
Ruffino e Griggi (Ditta di Griggi I. L.), v. Mercanti 7.
Stavorengo Domenico, v. Garibaldi 3 e 5 e p. Castello 16.
Tappi Clemente v. Garibaldi acc. al 22.
Taverna Gio. (Ditta), *statue*, v. Mercanti 5.

Paramenti per Chiese.

COMI FRATELLI, v. S. Teresa 12.

Passamantieri e Spighettai.

BAJETTI PIETRO, via Venti Settembre 40, p. 4.
Bonicatti Vincenzo, *fabbrica*, borgata Sassi, casa propria.
Bonino Natale, v. Gaudenzio Ferrari 6.
Borghi, v. Palazzo di Città 15, p. 4.

CHIANTORE & RAPALLINO
Via Venti Settembre, 56.

Cicogna sor., p. Castello 18, 2° cort.
Comi fratelli, v. S. Teresa 12
Delmastro C., gall. Geisser 3.
Delorme Ant. Jeune, v. Carlo Alberto 4 e galleria Subalpina.
Delorme Gio., v. Accad. Scienze 2.
Enriù sorelle, v. S. Agostino 12
Galli Carlo (Ditta A. Bellezza, succ. Guadagnini), p. Castello 14.
GHIDINI GUGLIELMO (figli di), via Garibaldi 10, p. 1; *fabbrica* barriera di Casale.
Majna e Doglio, v. Po 51, p. 2.
Marchetti Ant., v. Porta Palatina 9.
Massia Vitt., v. Mercanti 14 e v. Barbaroux 20.
Miglioretti Gius., v. Maria Vittoria 28.
PETITI FRANCESCO, v. Garibaldi 5 (ammezzati), *fabbrica* v. Cuneo 12.
Pettiti Emilia, v. S. Teresa 12.
Racchi Menotti, v. S Teresa 2.
Rua Ognissanti, v. Garibaldi 2.
Tardy Gius., v. S. Teresa 7, *fabbrica* via Saluzzo 32.
Venditti R., v. Venti Sett. 62.

Ricamatori e Ricamatrici.

Albini Teresa, v. Nizza 31, p. 1.
Aprà Irene, v. Rocca 43.
Audano C., v. Gioberti 38
Barbera E., c. S. Maurizio 71.
Bassano Carlo, v. Zecca 23.
Bassano Gius., v. S. Domenico 40.
Bensi Eugenia, v. Milano 18.
Birolo Giuseppina, v. Mercanti 30.
Blengini Vitt., v. Barbaroux 1.
Bo Ida, v. S. Franc. da Paola 4.
Brignone E., *fabbr.*, v. Schina ang. via Cibrario.
Brosio Rosa, v. Nizza 9.
CALDERAN F., v. Carlo Alberto 18.
Calabi Ines, *ricamatr. a macch.*, v. Reggio 4
Calosso Paolo, c. Reg. Margherita 98.
Canonico Adelaide, v. Mercanti rimp al 1
Capello-Giletta Clotilde, v. Ospedale 14.
Capella U., v. Mercanti 14.
Chiarena-Banali Paolina, p. Castello 18.
Cibrario Maria, v. S. Ottavio 26.
Clava, v. Baretti 28.
Collino Caterina, v. S. Secondo 15.
Comi fratelli, v. S. Teresa 12.
Costa Maria, c. Vinzaglio 11.
Costamagna e C., v. Mercanti 18.
Cottiè I. e C., succ. Cottiè Carlotta gia Gabriel, v. S. Teresa 0. Vedi *Annunzi speciali*, pag. 18.
Craveri (Ditta) p. Carignano, *succursale* v. Botero 8.
Daniele Laura, v. Massena 55.
Delorme Ant. Jeune, v. Carlo Alberto 4 e galleria Subalpina.
Dentis Irene, p. barr. di Nizza 167.
Devalle Natalina, c. Vinzaglio 19.
Educat. delle Sordo-Mute povere, stradale di Francia 73.
Ellena A., succ. Marengo, v. Po 51.
Faggiotti Anna, v. Gioberti 47.
Farassino Maddalena, v. S. Donato 38.
Favero Maria, v. Accad. Albertina 5
Foresto Maria, v. Princ. Tommaso 30 *bis*.
Forzani Virginia, v. Bogino 38.
François cav. Pietro, v. Martinetto 8 angolo v. Pinelli.
Gallesio Clara, v. Burdin 4.
Galliani Clementina, c. Cairoli 12.
Gustau Metz e C., *ricami a macchina*, via Baretti 3.
Laboratorio Istituto Rosine, via Rosine 5.
Massaja-Martini Angela, v. S. Massimo 43.
Massucco Luigia, v. Napione 30.
Merlino Gius., v. Porta Palatina 3, p. 4.
Merlo G., vic. S. Maria 2.
Mermoz Amalia, v. Sacchi 14.
Mimolo Valentina, v. Silvio Pellico 16.
Neustaedter Adele, v. Lagrange 31.
Parodi Maria, v. della Rocca 19.
Pavesio Cristina, v. Pietro Micca 20.
Pepione Marietta, v. S. Franc. da Paola 4.

Pezzana sorelle, v. Finanze 1.
Pezzana Margherita ved., *maestra ricam. in oro e seta*, v. Scuole 15.
Prato Garda, *ricamat. in oro*, v. Franco Bonelli 12.
Priola A., p. Castello 23
Racchi Menotti, galleria Geisser già Natta.
Ricca Giulia, *ricam. in pizzi*, v. Pescatori 1.
Romagna Cristina, v. Botero 4 *bis*.
Romagnoni Giovanna, v. S. Dalmazzo 28

ROSSO SEVERINO TORINO
Via Garibaldi, 9
Specialità stampi metallo e gomma, Inchiostro e Polvere per disegni, Materiale per Ricamatori
Vedi *Annunzio speciale* a pag. 49

Sacco-Fiore Maria, v. Princ. Amedeo 6.
Schiavo-Piovano, c. Casale 6.
Seletti-Giachino Adelaide, v. Roma 23.
Silvestri-Cardiello Antonietta, p. Palazzo di Città 6.
Slatri e Coffano, *ricam. in pizzi*, v. Pescatori 1
Tribolo Maria, v. Venti Settembre 17.
Trinchero Luigia, p. Carignano 6.
Viglienca Albina, v. Guastalla 12.
Vitrotto P. e C., v. Giannone 1.

Chincaglierie, Mercerie ed oggetti da ricamo.

Fabbricanti e Grossisti.

Abeniacar Art. e C., *fabbr.* str. R. Parco 5. *negoz.* v. S. Tommaso ang. v. Bertola.
Boccardo Emilio (Ditta di Marucco Lor.), v. Milano 10.

Eva Serafino Manifattura in treccie, nastri, fettucce, galloni, lucignoli, stringhe, cordoni e cinti alla marinara.
Stabilimento: NOLE CANAVESE
Recapito: Via Bertola, 49

Faccio Pietro, v. Belvedere 12.
Facello e Berruto, v. Mercanti 3.
Gay Alberto, *gross.*, v. Venti Sett. 3.
Levi Isacco, v. Porta Palatina 16.
Michon frat., v. Alfieri 26.
Tabusso Boeris e C., v. Alfieri 19.
Varese e Arluno, p. Solferino 7.

Mezzo ingrosso e Dettaglio.

Abbacot Ant., v. La Marmora 20.
Al buon S. Antonio, v. Monte di Pietà 5.
Alloatti e Colonna, v. Venti Sett. 72.
Bachi G. A. (ved. di), v. Princ. Amedeo 20.
Bertolino Rosa, v. Nizza 93.
Bezzo Antonio, v. Milano 1.
Bressi G., v. Roma 27.
Cairola Annetta, v. S. Donato 32.
Ivaldi e Quaglia, v. S. Franc. Paola 12 *bis* e v. Maria Vittoria 27.
Pagliero Giacinto, già frat. Teppa, piazza Palazzo di Città 1.
Perin Bert, p. Eman. Filiberto 1.
Tempo Luigi, p. Castello 18, p. 1.
Tempo Vitt., v. Garibaldi 5.

Dettaglio.

Abrate Margher. ved. Bertola, v. Sacchi 30.
Aimerito Fr., v. Accad. Albertina, 29.
Albarello Luigia, v. Massena 30.
Alle Tricoteuses, Cortevesio M., v. Garibaldi 16.
Allemandi Musso Maria, v. Pr. Tommaso 2.
Antoniotti Franca, ved., v. Barbaroux 11.
Arese Maria, v. Milano 18.
Arietti Carlo, p. Vitt. Em. I, 15.
Audagna Margherita, v. Gioberti 28.
Avondo G., v. Duchessa Jolanda 1.
Bacciarini Rosa, v. Rossini 14.
Balduino M., succ. Fauda, v. Lagrange 32.
Barge Ant., v. Misericordia 8.
Basevi I., *Alla Lotta Commerciale*, v. Lagrange 17.
Basolo Franc. p. Em. Filib. e v. Fiochetto 1.
Battagliotti S., v. Venti Sett. 69.
Baudino Maria, v. Maria Vittoria 28.
Bertero Ant., v. Petrarca 18.
Bertinetti Rina, v. Lagrange 31.
Bertramo M., v. Berthollet 6.
Berutti Bartolomeo, c. Casale 12.
Bianchi Alessandro, v. S. Massimo 36.
Bigoni Alfredo, v. Cernaia 40.
Binello Stefano, v. Bertola rimp. al 28.
Birocchetti Ernesta, via Mazzini angolo v. S. Massimo 41.
Bocca Virginia, v. S. Tommaso 28.
Boido Carlo, c. Vittorio Em. II, 76.
Bonardi ved., v. S. Secondo 22.
Bonifetti Fortun., v. Venti Sett. rimp. al 58.
Borda G., c, Vitt. Em. II, 19.
Borra G., v. Nizza 9.
Borsotti Felicita, v. Bertola 1.
Bosco Rosa, v. Cibrario 17.
Bosio Domenica, v. Sacchi 44.
Bricarello coniugi, v. S. Secondo 21.
Brovetto Carlo, v. Mazzini 28.
Brugiafredo Ernesto, v. Orfane 36.
Brunatto Fel., p. Gran Madre di Dio 7.
Bruneri Anna, v. Bodoni 1.
Bruno Gius., v. Mad. Cristina 34.
Calcagno Gius., v. S. Donato 60 e 76.
Calderoni frat., p. Palazzo Città 1.
Capusso Ernesto, v. Saluzzo 59.
Castagnott M. succ. Lamberti, p Statuto 7.
Castellazzo Alberto, p. Mad. Cristina 2.
Cavajà A., v. Cavour 4.
Cavalli Teresa, v. S. Tommaso 12.
Cazzola V., v. Duchessa Jolanda 7.
Centenari Amilcare, *Alla Babilonia*, via Carlo Alberto 31.
Cerchio sorelle, c. Raffaello 6.
Cerrato M., v. Nizza 41.
Cerutti Clara, p. S. Martino 1.
Chalmette Ant., v. Quattro Marzo 1-3.
Chiapasco Vittorio, v. Nizza 111.
Chiara Benedetta, p. Castello 19.
Chiara e Stradella, v. Roma 26.

Chiaudero coniugi, v. S. Secondo 37.
Chiesa, v. Nizza 71.
Cima Gabriella, c. S. Maurizio 39.
Ciocchetti Norina, c. S. Maurizio 57.
Cocchis Gio., v. S. Secondo 12.
Clapero Maria. v. Berthollet 8.
Colli Pietro, succ. Calligaris e C., piazza Castello 16.
Colombo E., *perle e conterie*, v. Accademia Albertina 1. p. 1.
Comi fratelli, v. S. Teresa 12.
Confalonieri Clementina, v. Berthollet 16.
Costa Luigia, v. Garibaldi 38.
Cotella Gio., p. Statuto 4.
Cottiè I. e C., succ. Cottiè Carlotta, via S. Teresa 0. V. *Annunzi spec.*, p 18.
Covino Riccardo, v. Cernaia 30.
Croveri sorelle, v. S. Giulia 31.
Culla Giuseppina, v. S. Quintino 25.
Cumino Camilla e C., v. Amed. Avogadro 6.
Dallari sorelle, v. S. Donato 43.
Dalla Valle G., v. Lagrange 11.
De Chiesa Aug., v. Saluzzo 13.
De Cruz Annetta, v. S. Franc. Paola 12*bis*.
Deglisposti Anna, v. Monferrato 18.
Delmastro coniugi, v. S. Massimo 44.
Demarchi T., Gall. Umberto I.
Demarta A., v. Nizza 71.
Dematteis C., v. S. Anselmo 3.
Destefanis M., c. Vinzaglio 20.
Dettoni Laura, v. Monferrato 5.
Di-Nunzio Filippo, v. Bellezia 8.
Donna Gio., v. Garibaldi ang. v. Mercanti.
Dovo Paolo, v. Garibaldi 10.
Dutto Gio, v. Massena 25.
Fagnoni Ant., p. Em. Filiberto 1.
Ferreri Gio., c. S. Martino 7.
Ferrero Emilia, c. Duca di Genova 10.
Ferrero-Cerruti, v. Napione 24.
Fiandra Tommasina, c. Vitt. Em. II, 86.
Fiora Franc., v. Mercanti 2.
Fontana Cristina, v. Venti Settembre 9.
Forno coniugi, v. Nizza 89.
Forzano Vittoria N., v. S. Dalmazzo 10.
Franzi Gabriella, v. della Rocca 24.
Frola sorelle, v. Cibrario 4.
Gagliardi Enrico, v. S. Chiara 33.
Gamba Seraf. e figlio, v. S. Tommaso 7,
Garbero Amalia, v. Morosini 11.
Garneri Clara, v. Rosine 6.
Gastaldi Margherita, v. Tiziano 45.
Gay Domenico, v. Balbis 6.
Gazzera Antonietta, v. Mazzini 41.
Geninatti ved. Maria, c. Siccardi 15.
Genta Antonio, v. Massena 24.
Giacobino e Colombo, v. Pietro Micca 4.
Gilli Luigia, v. Barolo 12.
Gillio Margh. ved. Barberis, v. Basilica 4.
Gioia Margherita, v. Moncalieri 31.
Giordanino coniugi, v. Barbaroux 35.
Giorsini Dom., v. Garibaldi 31.
Grandi Teresa, v. Mad. Cristina 24.
Grati Giulia, v. S. Franc. da Paola 40.
Gravier Luigia, c. Vitt. Em. II, 70.
Griffa Luigia, c. Oporto 15.
Grosso Emma, v. Mazzini 44.
Guala coniugi, v. Aosta 23.
Guy E., succ Massimino, p. Castello 18.
Imperiale Epifanio, v. S. Tommaso 2.
La Manna coniugi, v. Maria Adelaide 1.
Lesca Cecilia ved. Paolinelli, via Maria Vittoria 13.
Levi Emanuele, *Alla Sorgente*, v. Po 41
Lissone Annetta, v. Galliari 22.
Lobbe Albertina, c. S. Maurizio 71.
Locatelli Carlo, v. Garibaldi 10.
Luzzati C., v. Cernaia 18.
Maccagno sorelle, v. Carlo Alberto 22.
Maina Clara, v. Moncalieri 1.
Maltarello A., v. Pietro Micca 1.
Marengo G. A., *dis per ricami*, v. Genova 1.
Martinetti Margherita, v. Morosini 7.
Martini Luigia, v S. Secondo 45.
Massara coniugi, ang. v. S. Anselmo e Baretti
Mattio Albina, v. della Rocca 34.
Mazzuchelli Caterina, v. Massena 44.
Mecca frat., v. S. Tommaso 4.
Mela G., v. Bogino 15 *bis*.
Melli Turin Maria, v. Nizza 117.
Merlo Margh., v. Bava 7
Mesturino Maddalena, succ. Basili, via Carlo Alberto 34.
Migliavacca Annibale, v. Cernaia 42.
Milano Gius., p. Vitt. Em. I, 12.
Minerdo C., c. Vinzaglio 21.
Mo sorelle, v. Nizza 43.
Mo Vittoria (*liquid.*), c. Vitt. Em. II, 62.
Molino Maria, v. S. Giulia 32.
Mondo Luigia, p. Mad. Cristina 5.
Morassuti Romilda, v. Accad. Albertina 37.
Mosca Caterina, v. Reggio 5.
Musso Benedetta, v. Passalacqua 5.
Musso Margherita, v. Cibrario 19.
Musso Teresa, v. S. Donato 41.
Negri Pietro, v. Roma 9.
Negro Gius. (Ditta *Gianduia*), p. Em. Filiberto, lato ovest.
Nolè Pietro, p. Statuto 3.
Nosetti Maria, v. Monte di Pietà 22.
Occelli coniugi, v. Lagrange 36.
Onetto Franc., p. Statuto 14.
Orselli e Vietti, p. Vitt. Em. I, 14.
Osella e C., v. Corte d'Appello 14.
Ovazza E., v. S. Donato 9.
Pagliero Giacinto, già frat. Teppa, piazza Palazzo di Città 1.
Parigi Luigia, v. Cavour 13.
Pasini Caterina, v. Princ. d'Acaia 33.
Pautasso Carolina, v. dei Fiori 41.
Peduzzi Luigia, v. Roma 37.
Peiroleri Ern., v. Garibaldi 43.
Pentenero G., v. Torquato Tasso 9.
Perotti Achille, p. S. Carlo ang. v. S. Teresa.
Personnaz Luigi v. S. Franc. da Paola 38.
Picco Costantino, v. Po 4.
Piccotti frat., c. Vitt. Em. II, 62.
Pich Luigi, v. Cernaia 24.
Piola Angelo, v. Ponte Mosca 47.

Pipino sorelle, v. dei Mille 25.
Poggiani e Colombo, v. S. Secondo 5.
Pozzoli (Ditta), v. Pietro Micca 8.
Prandi Ern., v. Po 27.
Putto Clemente, v. Nizza 31.
Rambaudi Antonietta, v. Bidone 3.
Rastelli Luigia, v. Ponte Mosca 16.
Ravaz Fiorina, v. Barolo 23.
Regis Carolina, strada di Lanzo 46.
Reinaldi Marianna, v. Maria Vittoria 32.
Reissano E., v. Venti Settembre 6.
Righi Giuseppina, v. S. Secondo 36.
Roggia Giuseppe, v. Gioberti 48.
Rolla, c. Re Umberto 35.
Rossella Domitilla, c. Vinzaglio 5 *bis*.
Rossella Felicita, v. Madama Cristina 20.
Rosso Severino, via Garibaldi 9. Vedi *Annunzi spec.*, p. 49.
Rovera Costanzo, v. Princ. d'Acaja 19.
Rua Marietta vedova, v. Ariosto 1.
Rubino G., v. Buniva 11.
Rulli E. e C., v. S. Maria 5.
Sala, v. S. Franc. da Paola 29.
Salvini Albina, v. Andrea Doria 2.
Sardi Pietro, *Alla Torre di Babele*, v. Lagrange 10.
Scaramussa Maria, v. S. Anselmo 23.
Segre e Torchio, v. Princ. Amedeo 31.
Serra coniugi, v. Berthollet 18.
Soardo D., v. Accad. Albertina 21.
Società Coop. Fratell. Sarti, v. Pietro Micca 9.
Solaro M., succ. Chiambretto, v. Garibaldi 33.
Sonaglia Luigia, c. Princ. Oddone 38.
Spazzi Gius., v. Roma 9.
Stampanone Rosa, c. Vitt. Em. II, 63.
Stroppiana Natale e figli, v. Milano 1.
Strumia S., v. Nizza 33.
Tapissot, v. Valperga Caluso 19.
Tarditi Agnese, ang. portici Palazzo di Città e v. Milano.
Taricco Andrea, v. S. Quintino 52.
Tavecchia D., v. Mad. Cristina 105.
Testa E., v. Nizza 11.
Therizot Anna, ved., v. Nizza 23.
Tognotti Teresa, v. Accad. Albertina 30 e v. Mazzini 26.
Tosi Giovanna, v. S. Domenico 40.
Tribolo Maria, v. Venti Settembre 17.
Turletti sorelle, v. Vanchiglia 18.
Ughetto coniugi, v. Carlo Alb. 35.
Ugliengo G. O., v. Giulio 16.
Vaj Riccheseldi, v. Morosini 7.
Valenti Michele, v. Ponte Mosca 21.
Varetto Teresa, v. Marco Polo 14.
Vero Gio., c. Vinzaglio 27 *bis*.
Vescovi Celina, c. Vitt. Em. II, 3 E.
Vico Luigia, v. S. Massimo 2.
Vigna Vinc., v. Berthollet 20.
Villata Giacomo, v. Garibaldi 8.
Visconti Antonietta, v. Gioberti 34.
Visconti R., v. Bogino 1.
Vitrotto P. e C., v. Giannone 1.

Ovatte.

Berretta V., v. Po 2.

FABBRICA E VENDITA INGROSSO
Ovatte e Cardati di Cotone
Dario CERESA — Via Assarotti, 17 già Via Montebello, 23
Ovattatura Meccanica.

Ferrero e Ferraris, v. Saluzzo 13.
Guerra Gioachino, v. Saluzzo 12.
Raviolo Franc., v. Rosine 10.
Veiluva Lor. (Ditta), v. Corte d'Appello 9, *fabbrica* str. Lucento 73.

Bottoni.

Bachi G. A. (ved. di), v. Princ. Amedeo 20.
Cappa E. (Ditta), v. Venti Settembre 76.
Fontana Mich., *per militari*, v. Venti Sett. 62
Gamba Seraf. e figlio, v. S. Tommaso 7.
Giacobino e Colombo, v. Pietro Micca 4.
Imperiale Epifanio, v. S. Tommaso 2.
Mecca fratelli, v. S. Tommaso 4.
Ovazza Emanuele, v. Bogino 4
Pera Gio., p. Castello 19
Simonis frat., v. Robilant 3, *fabbr. bottoni di porcellana* in Candiolo.
Società Cooperativa Fratellanza Sarti, via Pietro Micca 9.

Ciniglie (*Fabbr.*).

Delorme Ant. Jeune, v. Carlo Alberto 4 e galleria Subalpina.
Martino Carlo (Ditta), succ. Frontini e Lupo, v. Pietro Micca 9.

Cordami, Sacchi e Tele d'imballaggio

Abeniacar Arturo e C., v. S Tommaso ang. v Bertola, *fabb.*, v. Regio Parco 5.
Beltrando Tomm., *spaghi bianchi, colorati e cordicelle*, c. Casale 16
Bosco Margh. (Ditta), v. S. Tommaso 24.
Brunetti Ant., *sacchi*, c. Oporto 5.
Chiavazza coniugi, v. Giulio 16 e Tesso 10.
Conti Alberto, v. S. Tommaso 6.
Debenedetti Michele, v. S. Tommaso 28
Debenedetti, v. Mercanti 14.
De Francisco E. (antica Ditta E. Balestreri), v. Arsenale 38.
Fiorio Gius., v. Porta Palatina 9.
Fornaresio coniugi, v. S. Tommaso 4.
Giacomelli cav Vinc., p. Em. Filiberto 22.
Guglielmotti coniugi, v. Lagrange 32.
Leboro P., succ. Lamberti, v. Basilica 4.
Muzzani A. e C., v. Zecca 15.
Pecorara Paolo e C., v. Venti Sett. 50.
Pescarolo Enr., v. S. Fr. da Paola acc. al 9.
PECORARA PAOLO e C., via Venti Settembre 50.
Ribero Pietro, v. S. Tommaso 25.
Vescovo Luigia ved., v. Cottolengo, rimp. 1.

Cordoni e trecce.

Paschetta Michele (Ditta), v. Cibrario 52.

Canapa (*Tessuti di*).

Chiecchio R., c. Vinzaglio 7, *stab.* Pianezza.
Muzzani A. e Comp., v. della Zecca 15.
Poletti Carlo, v. S. Quintino 15

Stracci di lino, lana, canapa e cotone.

Baudoni (Ditta), v. Deposito 11 e San Domenico acc. al 30 e v. Beaumont 11.
Chiavazza coniugi, v. Giulio 16 e v. Tesso 10.
Chiecchio R., c. Vinzaglio 7, *stab.* Pianezza.
Dalmazzo Gius., v. Martinetto 12.
Gallo A., (*ingrosso*), v. Gazometro 10.
Norzi Jona, v Mad. Cristina 87.
Olivero Margherita, v. Cottolengo 3 *bis* e 7.
Peruzzi Matteo, v. S. Donato 50.
Peruzzi-Toso Caterina, v. Santa Chiara 56 ang. c. Princ. Eugenio.

Rigattieri.

Aimo Paolo, v. del Carmine 24.
Baudone Agost., v. Accad. Albertina 33
Baudoni A., v. Ceres 4 (Campidoglio).
Berutto Gio., v. Barbaroux 28.
Bianchi Angelo, v. S. Massimo 42.
Bosio S., v Santa Maria 9
Camerano Gius., v. Saluzzo 78.
Carello Orsola, v. dei Mille 2.
Castiglione Giacomo, v. Cottolengo 53.
Desutto Gius., v. S. Domenico 35.
Ferrari-Rigo Maria, v. S. Maria 2.
Forneris Maria ved., v Andrea Provana 3.
Fiora Giuseppa ved. Cavallero, v. Belvedere 22.
Fioravante Rosa, v. Belvedere 10.
Gallo Luigia, ved. Pacot, v. Croce d'Oro 5.
Giardino Sebastiano, vicolo S. Maria 6.
Griffa Giovanna, v. Bertola 34
Inaudi Giuseppa, v. Monte Pietà 22.
Lepori Teresa, v Zecca 12.
Marengo Ant. e figlio, v. Cottolengo 3.
Mattioni Rosa, v. Gazometro 6.
Monteconi Mario, v. Artisti 5
Morano Maria, v Mad. Cristina 40.
Natale Lazzaro, v. Berthollet 6.
Navone Anna, v Saluzzo 12
Odino Leone, v. Bertola 23.
Pacot Gaspare, v. Monte Pietà 1.
Perinetti Giovanni, v. S. Giulia 26.
Prandi Candida, v. Conte Verde 21.
Prato Ant., v. S. Donato 45
Quadro Virginia, v. Foscolo 1.
Quirico Gio., v. Lanino 10.
Raviola Luigi, v. Stampatori 11.
Roccati coniugi, v. Pio Quinto 11.
Solero C., v. Porta Palatina 25.
Stellini Luigi, v. Thesauro 8.
Torchio Giuseppe, v. S. Secondo 33.
Torta Giacinta, v. Belvedere 8.
Tosco Margherita, v. Silvio Pellico 3.
Ughetti Caterina, v. Borgo Dora 12.
Ughetti Gius., v. Baretti 28.
Valle Luigia, c. Siccardi 9.
Vicari A., v. Saluzzo 42.
Vogliolo Bartolomeo, v. Mercanti 19.

Gabbie e Uccelliere (*Fabbr.*).

Ariotti Gius., ang. v. Goffredo Mameli e v. Lanino e p. Em Filiberto
Frasca Giacomo, p Carlo Felice rimp. al 16.
Grasselli, p. Carlo Felice rimp. al 10.
Maffei Vittorio, v. Fiocchetto 3.
Molinar Luigi, p. Castello rimpetto al 16 e c. Vercelli 18.
Turinetti Luigi, v. Po 37.
Varetto Luigi, v. della Consolata 5.

Uccellai.

Frasca Giacomo, p. Carlo Felice, rimp. 16
Grasselli, p. Carlo Felice, rimp. al 10.
Molinar Luigi, p. Castello, rimp. al 16.

Negoz. e tosatori di Cani.

Bosio, c. S. Maurizio 21.
Gilla e Ferrero, c. S. Maurizio 7.

Museruole.

Vanetti Gius., v. Roma 39.

Ombrellai e Panierai

Bai Anna, v. Saluzzo 4.
Bertola Giov., v. S. Secondo 17.
Bosco Eugenio, v. Goffredo Mameli 3.
Buffa G., v. S. Anselmo 19.
Bongera Luigi, v Porta Palatina 21 e via Ponte Mosca 15.
Cucchi Stef. e figli, v. Princ. Amedeo 39.
Deantonis Alessandro, v S. Quintino 33.
Defilippi Gio., v. S. Secondo 10.
De Leonardi G., *Ombrelleria Nazionale*, p. Statuto 9.
De-Paolini Gius., v. S. Donato acc. al 4 *bis*.
Fagiuolo Gius., *panieraio*, v. Canova 11.
Fedele Emilio, c. Vitt Em II, 66.
Ferrero Isabella, p, Statuto 10.
Francinetti Giacomo, v. Po 47,
Gabbia Gius., v S. Simone 7.
Gallino Carlo, (*cesti per fiori*) v. Catania 15.
GILARDINI GIO. (Ditta), via Ponte Mosca 18.
Gili Antonio, p. Gran Madre di Dio 7.
Giolino e Daniele, v. Palazzo di Città 14.
Guella Lorenzo, v. Baretti 7.
Guglielminetti, v. Andrea Doria 11.
Immovilli coniugi, *ombrellai*, v. Bertola 15.
Maggi Luigi, v. S. Donato 30.
Maggioni Pietro, v. Nizza 31.
Massa Antonio, v Nizza 19.
Merzagora Giuseppe, v. Nizza 101.
Morando Lorenzo, p. Porta Palatina 1 e via Bastion Verde 1.
Mosso Gio., v. Andrea Doria 6.
Nepote Benedetto, via Baltea 10 fuori barriera di Milano.
Ogliani Gius., v. Mazzini 42.

Oglina Cipriano, v. Bastion Verde ang. p. Eman. Filiberto.
Piccardi Ern., c. Reg. Margherita 127.
Polli Aless., c. S. Maurizio 71.
Polli Francesca, p. Vitt Em I, 12.
Pontoni Pietro, v. Viotti 26.
Pralotto Guglielmo, c. Vinzaglio 25.
Prato Lucia, c. Duca di Genova 7.
Ricardi M., v. Berthollet 1.
Riccardi Alfonso, p. Mad. Cristina 7.
Rosso Franc., v. Roma 37.
Rufinella fratelli, *ombrellai*, v. Saluzzo 56.
Sartori Vinc., v. Cernaia 32.
Sossano Adelaide, v. Arsenale 42.
Tagini Angelo, p. Eman. Filib. 19, p. nob
Taglione frat., v. Porta Palatina 26.
Trompeo Pietro, v. Monferrato 14.
Turinetti Luigi, v. Po 37.
Varetto Luigi, v. della Consolata 5.
Vietti Pietro (*liquidaz*), v. Berthollet 11.

Setacci.

Borio Pietro, v. S. Franc. da Paola 10 *bis*.
Maffei Vittorio, v. Fiochetto 3.

Ventagli, Ombrelli, Bastoni, ecc

Fabbricanti-Grossisti

Deccio, v. della Zecca 15.
Dedonatis Ant., v. S. Tommaso 12.
Dedonatis Gio. (Ditta), c. Dante 32.
De Filippi Gio., v. S. Secondo 10.
Ferrero Isabella, p. Statuto 10
GILARDINI GIO. (Ditta), via Ponte Mosca 18.
Guglielmo e frat. Minola, v. Garibaldi 35.
Krause e C., succ. G. Gilardini, piazza Castello 16 e v. Garibaldi 1.
Merzagora frat., v. Garibaldi 16.
Nepote Benedetto, v. Baltea 10, fuori barriera di Milano.
Pattoni Giovanni, c. Valentino 3.
Pattoni Gius., v. Lagrange 31
Righini Desiderio e figli, v. Roma 2 vicino p. Castello
Righini Giacomo e figlio, ang. v. S. Franc. da Paola e Po, *fabbr.* v. Parma ang. v. Palermo
Sala, De Silvestri e C., success. Tagini, v. Finanze 13.

Dettaglio

Amerio, Remondino e C., v. Pietro Micca 9 ang. v. S. Tommaso.
Balsamo Bartolomeo, v. Po 29.
Battaglini Donato, v. Roma 43.
Bianchi G. frat., v. Roma 19.
Castiglione Dom., v. Garibaldi 13.
Caula Natale, ☎, v. Roma 20 e 22.
Contini G. B., v. Milano 2.
Dedonatis G. B., v. Cernaia 16.
Defilippi Gio., v. S. Secondo 10.
Della-Torre Bernardo, p. S. Carlo 11.
Diverio G., p. Castello 18.
Francinetti Giacomo, v. Po 47.
Guanzini Ambrogio, v. Nizza 5
Guanzini Gio., p. Carlo Felice 16.
Guglielminetti, v. Andr. Doria 11
Lanzetti e Magnani, v. Barbaroux 2.
Nobili Bernardino, p. Carlo Felice 2.
Norzi S., v. Po 10
Pacotto Giacinto, v. Garibaldi 46.
Patrone Felice (eredi), p. Carlo Felice 5.
Possi P. A., v. Milano 8.
Rambaudi e C., *AlbuonMercato*, v. Nizza 107.
Ricardi M., v. Berthollet 1.
Rossi e cav. De Gaspari, *forniture per ombrellai*, v. Ormea, ang. v. Tiziano 34.
Tognacca e Giglio-Tos, *art. giapponesi*, via Pietro Micca 10
Tozzi Gio., v. Po 38.
Zanone ved., v. Barbaroux 18.
Zaveri G., v. Madama Cristina 24, p. 1.

Bazars

Bazar Parigino di Pasini, gall. Geisser.
Bazar S. Giuseppe, Ravizza Bartolomeo, v. S. Teresa 19.
Bianchi E., gall. Nazionale e p. Castello 20.
Camusso Carlo, p. S. Carlo 8
Dejame Desid., *ingrosso*, v. Cappel Verde 4.
Fornara Clotilde, v. Po 55.
Locatelli Carlo, *Bazar*, v. Garibaldi 10
Martini Giac., *Magazz. Milanese*, v. Po 18.
Netter Enrico, p. Castello 16
Rolando Rosa, v. S. Tommaso 4.

Trastulli e Giocattoli.

Arese Maria e figlia, v. Milano 18.
Aymonino cav. uff. Aless., *palloni*, v. Roma 4
Bonini Gerardo (Ditta), *fabbr. bambole*, v. Roma 34.
Bosio Teresa, v. Garibaldi 44.
Bosio Gio., *arnesi di cucina*, v. S. Quintino 25.
Bressi G., v. Roma 27.
Camusso Carlo, p. S. Carlo 8.
Casot Emilio, v. S. Simone 4.
Demarchi T., gall. Umberto I.
Defilippi Gio., v. S. Secondo 10.
Di Francesco Gius., v. Nizza rimp. 5.
Forlani Ant., c. Vitt. Em. II rimp. al 58.
Gillio Margh. ved. Barberis, v. Basilica 4.
Manfredi Carlo (G. Moglia success.), via Finanze 3 e 5.

D. MONDO Trastulli e Giuochi
per Società e Campagna. Articoli per luminarie ✲ Via Ospedale, 5

Pautasso Gius., c. Vinzaglio 7.
Ponzio Edoardo, v. Guastalla 17.
Reviglio Ant., p. S. Carlo 9.
Rolando Rosa, ved., v. S. Tommaso 4.
Tonè Ant., *fabbr. bambole*, v. Lagrange 34 e v. Cavour 2.
Viglione Luigi, p. Carlo Felice rimp. al 16.

Statue, Statuette, Figurinai ed oggetti diversi di gesso e di carta pesta.

Allegrini Nicola, v. S. Massimo 36.
Bartoli e Petrini, *statue*, v. Baretti 27.
Calosso Ser., ang. v. Garibaldi e Venti Sett.
Martinelli Jacopo, v. Guastalla 17.
Meldi Paolo, v. Mazzini 39.
Merlini Settimio, *statue*, v. Baretti 29.
Recupero Gaetano, *statuette*, v. Gioberti 34.
Sineo T., *lav. carta pesta*, v. Napione 20.

Pipe e Portasigari

Blanchard Enr. (Busso Gio., succ.), v. Po 3.
Bosso coniugi, v. Quattro Marzo 5.
Enrico Fed., v. Viotti rimpetto al n. 2.
Franchino G. (*liquid*) p. Castello rimp. al 22.
Longo Orazio, p. S. Carlo 5.
Luciano G., p. Carlo Felice 7.
Strauss Giacomo, v. Po 2
Vizio Pietro, v. Roma 34
Weickert C., p. Castello rimp. al 23

Riparatori bigiotterie, maioliche, pipe ed affini.

Bianco Biagio, p. Carlo Felice rimp. al 7.
Fileppi, c. Vitt. Em. II, rimp. al 73.
Garisi Gio., v. Po rimp. al 22.
Garone Serafino, p. S. Carlo rimp. al 3.
Paganone Mario, v. Cernaia rimp. al 38.
Recupero Gaetano, *oggetti antichi e moderni*, v. Gioberti 34.
Tesi Luigi, *oggetti antichi*, p. Gran Madre di Dio 10.
Vespa Carlo, v. S. Anselmo 28.

Avorio (*Neg. e fabbr. oggetti*).

Bruno Pietro, v. Venti Settembre 17.
Bruno Stefano e figlio, p. Castello 25.
DEAGOSTINI LORENZO e figli, *biglie avorio per bigliardi*, v. Bellezia 5, *stab.* v. Beaumont 21.

Tartaruga (*Fabbr. oggetti*).

Labriola fratelli, v. Roma 1.

Importatori dal Giappone e dalla China.

TOGNACCA e GIGLIO-TOS, v. Pietro Micca 10 (nuova diagonale).

Mobili d'Arte ed Oggetti d'antichità.

Alloatti G. B., *mobili artistici*, v. Po 39.
Bacchi, v. Maria Vittoria 27.
Barbasio Federico, *mobili artistici*, via Montebello 24.
Bassino Albino, v. S. Franc. da Paola 25
Bertorelli Elisabetta, v. Venti Sett. 43.
Burro Luigi, v. dei Mille 38.
Cantù Camillo, v. Cavour acc. al 12.
Carbonero Gius., v. Accad. Albertina 21.
Carello Maddalena, v. Ospedale 16, p. 2.
Casalis F., v. Sacchi 36.
Chiappa Franc., v. Magenta 12.
Foa Moise, v. dei Mille 32.
Gatto Gius., v. Bodoni 7 e S. Franc. Paola 36
Gherardi ved. Lucia, via Mazzini 6 e Carlo Alberto 36.
Giraud B., v. S. Franc. da Paola 12 *bis*.
Gozzano Nicola, v. Mercanti 14.
Lanteri, v. Po 21.
Ovazza Samuele, v. Maria Vittoria 17.
Pasquina G., v. Roma 43.
Pescarolo coniugi, v. Lagrange 34 p. 1°.
Pozzi Angelo, v. Maria Vittoria 11.
Pozzi Giovanni, v. S. Giulia 40.
Raineri A., v. Sacchi 16.
Rosso Carlo, ⊟, v. S. Secondo 29.
Rosso Enrico, v. Venti Settembre 21.
Sacerdote S. et fils, v. Maria Vitt. 23-25.
Sardo Carlo, p. S. Giovanni 9.
Traversa Lorenzo, v. S. Maria 3.

Chincaglieri in generi di lusso.

Broggi frat., p. Castello 19.
Calosso Seraf., ang. v. Garibaldi e Venti Settembre.
Carbonero A. succ. A. Reffo, ang. v. Venti Settembre e Barbaroux.
Caula cav. Natale, v. Roma 20-22.
Ceriano Pietro (Ditta), p. Castello 23.
Fabrici Gio., v. Po 39.
Goëtz Gust., *ingr. e dettaglio*, v. Torino 6.
Guglielmini Alb., **CINTURE NOVITÀ**, c. Valentino 29.
Janetti padre e figli, v. Po 6.
Jourdan Adolfo (Ditta, p. Castello angolo v Barbaroux.
Liberty, v. Po 2.
Lorea Gio., succ. Berutto Carlo, p. S. Carlo 6.
Löwy et Abeles, v. Roma 16.
Münster fratelli, v. Roma 2.
Orlandini Antonio, *esportazione*, c. Re Umberto 45.
Panighetti frat., p. Castello 22.
Perez frat., *oggetti orientali*, via Pietro Micca 12.
Righini Desiderio e figli, v. Roma 2.
Serra Annetta, v. Cernaia 30.
Strauss Giacomo, v. Po 2.
Tognacca e Giglio Tos, Pietro Micca 10.

A. VARDA FABBRICA Via Garibaldi, 45
Ingrosso - Dettaglio
Vedi *Annunzio speciale*, pag. 45.

B. VIGLIANI GIOIELLI perfettamente imitati
TORINO — Via Po, 2 — TORINO
Vedi *Annunzio speciale* a pagina 14.

Pietre preziose.

Bertet Alfonso, v. Garibaldi 5
Ferrari Trecate E. e Comp., v. Monte di Pietà 28.

Gioje (*Mediatori in*).

Clava Graziadio, v. S. Franc. Paola 6.
Ghirardi Enr. G., v. Venti Sett. 46.

Saggio metalli preziosi.

Lillo Felice, v. Bogino 4.
Ufficio Regio, c. Vitt. Em. II, 65.
Zoppegno Alcide, v. Giannone 16.

Metalli preziosi.

Caretto e Nani, v. Ospedale 5.
Cravario Ang., ang. vie Princ. Amedeo e Carlo Alberto
FRANCO MICHELE, v. Alfieri 4.

Catene d'oro (*Fabbriche*).

Berta e Comp., v. S. Secondo 29.
Bevilacqua Carlo (Ditta), v. Po 6, p. nob.
Castaudi e Gautero, v. Ospedale 7.
Contardini C. e C., v. Roma 25.
Florelli M., v. Roma 19, p. 1.
Gasti Alessandro, v. Andrea Doria 12.
Maiocchi Angelo e C., v. Sacchi 38.
Marchisio frat., v. Pallamaglio 23-25.

Orefici, Gioiellieri, Bigiottieri ed Argentieri.

(*Fabbricanti e Negozianti*).

Aimone, vedova, *neg.*, p. Carlo Felice 7.
Alfieri Marcellino *neg.*, v. Garibaldi 11.
Amateis C., ved., *neg.*, v. S. Teresa 18 e 20.
Antola Dom. (Ditta di Scala Elisa ved Antola), *neg.*, v. Corte d'App. 9.
Ardizzone Carlo, *neg.*, v. Roma rimp. all'1.
Ardizzone Franc., p. Castello 20-22.
Bacchelli Ans., *fabbr.*, v. Garibaldi 11 *bis*.
Bachi Israele, *neg.*, v. Roma 5.
Badino e C., *argent.*, v. Fiochetto 5.
Baiducci Luigi, v. S. Massimo 43.
Bertinetti Ant., *neg.*, v. Po 7.
Bertozzo Gius., *neg.*, v. Lagrange 13.
Bevilacqua Carlo (Ditta), *fabbricante e negoziante*, v. Po 6, piano nobile.
Boeris Franc., *neg.*, v. Roma 8.
Bono Eugenio, *fabbr.*, v. Carlo Alberto 3.
Bosco Luigi, v. Nizza 25.
Bossolasco F., *neg.*, v. Po rimp. al 52.
Brizzolara coniugi, success. Lanteri, *neg.* v. Roma 13 e p. Castello 22.
Capello Vinc., v. Accad. Scienze, rimp. al 2 e v. Finanze 7.
Caponotto G., *neg.*, v. Po 6.
Carmagnola Ant., ⊟, *neg.*, p. Castello 18.
Carmazzi Franc., *neg.* v. Venti Sett. 76.
Castaudi e Gautero, *fabbr.*, v. Ospedale 7.
Cavaglià Gio., v. Maria Vittoria 25.
Cavallito Dom. (Ditta), *neg.*, v. Garibaldi rimpetto al 15.

CIANCIA MAURIZIO
Fabbrica d'Oreficerie, Orologeria e Gioielleria
Torino, Via Palazzo di Città, accanto al N. 14.

Clava, v. Cavour 10.
Corbellati C., *fabbr.*, gall. Geisser 3, p. 3.
Corda L., *neg*, v. Lagrange 23.

Coffié Michele *Fabbricante in ogni genere di Oreficeria*
Negoziante in Gioie e Fabbrica di Argenteria
Via Alfieri, 7, *Palazzo Cassa di Risparmio*

Cravero Dom., *neg.*, v. Roma, gall. Nazionale e v. Garibaldi 4.
Demarchi Giacomo, v. Venti Sett. 46.
Dondero Luigi, *fabbr.*, v. Garibaldi 5.
Faggiani frat., v. Po 43 e v. Roma 3.
Faletto Ant., *fabbr.*, v. Roma 22, cortile.
Fergnachino Spirito, v. Orfane 2 e Garibaldi acc. al 22.
Ferrero Franc., v. Saluzzo 7.
Ferri L., *fabbr*, v. Accad. Albertina 21.
Foa Donato, *neg.*, v. Finanze 9.
Foa E., *neg.*, v. Venti Settembre 77.
Formica Ettore, v. Cavour 28.

FRANCHINO GIOVANNI
Via Palazzo di Città, 8-10 - Casa fondata nel 1839
Fabbricante e Negoziante in ogni genere di Oreficeria, Argenteria, Gioielleria e Orologieria.

Franco Michele, *fabbr.*, v. Alfieri 4
Frascaroli e Davico, *fabbr.*, v. Maria Vitt. 6.
Galla Carlo, *fabbr.*, v. Bogino 2.
Gianotti G., *neg.*, v. Roma 41 e v. Palazzo di Città 8.
Gilli, Mégard e Sozzi, *fabbr.*, v. Venti Settembre 54.
Giorello Carlo, v. Barbaroux 14.

Antica Fabbrica con negozio Via Roma, 2
GRAMAGLIA Emilio
Succ. Ant. GRAMAGLIA e Figli
SI COMPRANO GIOIE USATE

Grassi Gio., v. Pio Quinto 7.
Grisoglio F., v. Nizza 11.
Grognardo Gius., *fabbr.*, v. Venti Sett. 16.
Keller e Villata, v. Po 24.
Lavino e Veronesi, *fabbr.*, v. Venti Sett. 10.
Lesca frat., *fabbr.*, v. Genova 1, p. 2.
Levi e Passeroni, *grossisti*, v. Carlo Alb. 18.
Lissolo Pietro, *fabbr.*, v. S. Teresa 2.
Longo G., *fabbr.*, v. S. Tommaso 4, p. 2.
Mantaut Luigi, v. Garibaldi 10
Martina Pietro, *fabbr.*, v. Balbo 9.
Martino Gius., *neg.*, p. Castello 23.
Martino Pietro, *neg.*, v. Porta Palatina 1.
Marty G. B., *neg.*, v. Barbaroux 2.
Massa E., v. Barbaroux 6.

Milano Giacomo, Ditta, *neg.*, v. Milano 1.
Moisio Eugenio, *neg.*, v. Rosine 7.
Monticone Carlo, *fabbr.*, v. Maria Vitt. 18.
Mougeot L., *neg.*, v. Maria Vittoria 1
Muggia Luigi, *neg.*, v. Botero 10 e Garibaldi 23.
Musy padre e figli ☎, *neg.*, v. Po 1.
Negri e Durieux, *fabbr.*, v. Finanze 7, p. 1.
Paglieri Luigi, v. Carlo Alberto 24 *bis*.
Pernetti (Ditta) succ. Pavesio, *fabbr.*, via Maria Vittoria 11 ang. v. Carlo Alberto.
Pesle Luigi *neg.*, v. Milano (p. Basilica).
Pittarelli Pietro, *neg.*, p. Consolata 5.
Pozzi Mario, v. Carlo Alberto 4.
Quirino Gius., v. Monte di Pietà 21.
Re Alberto, *gioiell.*, v. Venti Settembre 62.
Reduzzi, c. Regina Margherita 90.
Regis frat., *fabbr.*, v. Palazzo Città 10, p. 1.
Roggia Michele, v. Arsenale 10
Rogliatti Dionigi, *neg.*, v. Venti Sett. 65.
Rossetti Pietro, *neg*, v. Pal. di Città 6.
Rovere Evasio, v. Pietro Micca 8.

ERNESTO RUA
Fabbricante Orefice Gioielliere. Argenterie. Catene, Orologi, Pendole. Si compera oro, argento e Pietre preziose. Si accomoda ogni genere di oreficerie.
NEGOZIO e FABBRICA
Via Roma, 35 - TORINO
Prezzi di Fabbrica, Ingrosso-Minuto.

Sacco E., *fabbr.*, v. Garibaldi 2.
Savini Clementina, *neg.*, v. Milano 8.
Segre Giulio, *neg.*, v. Gio. Prati 1.
Segre P., *neg.*, ang. p. Vitt. Em. I e via Po.
Silvi Gius., *neg.*, v. Roma 11
Terracini D. e figli, success. Sacerdote, *neg.*, p. Castello 25.
Terracini Giacomo fu Aron succ., *gross.* v. Carlo Alberto 33.
Terzano Federico, v. Venti Settembre 62.
Tornotti Feder., *fabbr.*, v. Roma 1, p. 1.
Vallino Filippo, *fabbr.*, v. Finanze 9.
Valpreda F., *neg.*, v. Giulio 3 *bis*.
Verda Bartolom., *neg.*, gall. Umberto I.
Verrando Franc., *neg.*, v. Pietro Micca 20.
Vindrola Augusto, v. S. Maria 11.
Virando Alessandro, *neg.*, v. Roma 20.
Virando Ignazio, *neg.*, v. Roma 18.
Viriglio Luigi, succ. Bobbio, *fabbr.*, via Porta Palatina 3.
Vittone Mich., *neg.*, v. della Rocca 24.
Zabert Ferd., *fabbr.*, v. Palazzo Città 11 (p. Corpus Domini 4 .

Smaltatore-Miniatore
su oro e argento.

De Bernardi Etelredo, p. Carlo Felice 16.
Fusci Giuseppe, v. S. Franc. Paola 44.

Battilori.

Cera e Germano, v. Botero 18.
Lancia Franc., v. Viotti 26.
Ponchietto Giacinto, v. Roma 24

Orologiai.

Aimone vedova, p. Carlo Felice 7.
Albera Agostino, v. S. Chiara 54.
Antola Dom. (Ditta), v. Corte d'Appello 9
Ardy coniugi, succ. Devecchi, v. S. Teresa 2
Astrua Vinc., v. Pietro Micca 4.
Balducci Luigi, v. S. Massimo 43.
Barrera L., p. Em. Filiberto 22, p. 1.
Bellora Gio., v Basilica 13
Benedetto Carlo, v. Montevecchio 21
Berra Evasio, v. Po 9.
Bersani e Marucchi, v. S. Agostino 3, p. 1
Bertinotti Ferd., p. Vitt. Em. I, rimp. al 9
Bertoglio G. B., v. Barbaroux 4, p. 1.
Bertotti Gius., v. Barolo 4.
Bertozzo Gius., v. Lagrange 13
Binfa Gio., v. Sacchi 18.
Borello cav. Gio, v. Mazzini rimp. al 22
Bosco Bened., v. Orti 2.
Bosco Luigi, via Nizza 25.
Bossolasco F., v. Po rimp. al 52.
Bresso B., v. Garibaldi 6.
Bussolino Gio., v. Cernaia 24.
Cairola Giovanni, v. Po 32.
Calvino Cesare, p. Castello rimp. al 23
Camparini C., v. Palazzo Città 15.
Canta Celeste, v. Giulio 12.
Carando Feder., v. S. Tommaso, 21, p. 2
Cargnino Gio., v. Nizza 1.
Carnino A., c. Re Umberto 42.
Cerruti frat., v. Berthollet rimp. al 9.
Cesa frat., v. Cernaia 26.
Chiantore Dionigi, p. Vitt. Em. I, 10
Chiapino Gio., v. Mad. Cristina 20.
Chiara Gius., v. Garibaldi 21.
Chiariglione Salv., v. Venti Sett. 48.
Cometti Emilio, v. S. Teresa 22.
Corda Lorenzo, v. Lagrange 22.
Corno Francesco, *manutenz. pendole*, via S. Secondo 23.
Cortevesio S. G., p. Statuto 14.
Cottiè Gio., p. Carlo Felice 3.
Cottino Gio., v. Carlo Alberto 27.
D'Agostino Gius., p. Statuto 4
Defassi Eugenio, v. Roma 24.
De Gaspari Ant., v. Vanchiglia 11.
Dugono Gius., v. Genova 8 e p. Palazzo di Città 1 (portici).
Faccio Aless., v. Po 46, ammezzati.
Faccio Ercole, v. Pietro Micca 9.
Faggiani frat., v. Po 43 e via Roma 3.
Fassone Gio., p. Palazzo Città rimp. 6.
Fergnachino Spir., v. Garibaldi acc. al 22.
Ferrante Pietro, v. Princ. Amedeo 13
Ferraro Adolfo, p. Eman. Filiberto 13
Ferrero A., v. Mazzini 39.
Foa E., v. Venti Settembre 77.
Fontanella Costantino, v. Sacchi 12.
Fornaro Ettore, v. Garibaldi 39.
Fossati, v. Petrarca 18.
Franchino, v. Nizza 119.
Franchino Gio., v. Palazzo Città 8-10
Franco Michele, v. Alfieri 4.

Gambaro A., ang. v Sacchi rimp. al 2.
Garbiglia Franklin, v. Pietro Micca 8.
Garello Enrico, v. Nizza 39.
Gario Aristide, v. Nizza 111.
Gerbino Gius., v. Botero 19.
Gianotti N., v. Cernaia 36.
Gilli, Mégard e Sozzi, v. Venti Sett. 54
Giolino Aless., v. Po 4.
Giorgis Gio. Vitt., c. Vitt. Em. II, 80.
Granaglia P. e Comp., via S. Pietro in Vincoli 15, casa Martin.
Guasco Gio., v. S. Secondo 13.
Isoardi Gius., v. S. Chiara 5, p. 1.
Jeanneret Enr., *ingr.*, v S. Secondo 15.
Lamberti Gius., v. Lagrange 31.
Lanza Alfr., p. Carlo Felice rimp. al 2.
Levi Gius., v. Po rimp. al 47.
Lossa Gius., c. Vitt. Em. II, 76.
Macchiorlatti Domen., v. S. Giulia 20
Magnanini Ercole, c. Vitt. Em. II, 45.
Manfredi Ang., c. Reg. Margherita 134.
Manfredi Candido, c. Reg. Margherita 148.
Mare Carlo, v. Po rimp. al 18.
Martano, v. Nizza rimp al 17.
Martino Gius., p. Castello 23

GIUSEPPE MIROGLIO
Fabbricante di OROLOGI PER CAMPANILI. Ogni sorta di ruote per ingranaggi con meccanica di precisione. Via S. Donato 40 bis, Torino

Moisio Gio., v. Scuole 8.
Mongardi Giacomo, v. Palazzo Città 9
Montaldo G., v. S. Secondo 17.
Moritani Ant., p. Castello rimp. al 26
Morra Franc., v. Po rimp. al 39.
Morra Franc., v. S. Massimo 11.
Muggia Luigi, v. Botero 10
Musina Attilio, v. Roma, 20, p. 2.
Mussio Carlo, c. Cairoli 22.
Musy padre e figli, v. Po 1.
Nay Oreste, v. Corte d'Appello 4.
Neyrotti Benedetto, v. Roma 8.
Pacotto Gio, v. Genova 4.
Pagliarino Luigi, c. Vitt. Eman. II rimpetto al 64.
Passigli Guido, v. S. Franc. da Paola 8.
Pastore Gius., v. S. Franc. da Paola 37.
Pautasso P., v. Po 57.
Pavese Pietro, c. Vitt. Em. II, 59.
Pavito Angelo, v. S. Massimo 49.
Perisinotto A., v. Po rimpetto al 28.
Perona B., v. Mazzini 33.
Pesle Luigi, v. Milano (p. Basilica).
Pittarelli Pietro, p. Consolata 5.
Ponchia Gius., v. S. Donato 25.
Pontiglio Gio., v. Barolo 11.
Poracchia E., v. Barbaroux 12.
Pozzetti Valentino, v. Nizza 41.
Pozzi Gio., p. Castello rimp. al 26.
Prevosto Gius., v. dei Fiori 43.
Pugliese E., v. Roma 6, p. 1.
Quario Secondo, v. Milano 5.
Rabbi L., p. Carlo Felice 12.
Raffo Ernesto, v. Sacchi rimp. al 4
Raffo Pietro, c. Vitt. Em. II, 34.
Rama Giacinto, v. Mazzini 22.
Richieri O., v. Andrea Doria 11.
Richetta Gius., v. Nizza 19
Rocca Alberto (vedova di), piazza e via Lagrange 40.
Rogliatti Dionigi, v. Venti Sett. 65.
Rosso Angelo, p. Castello rimp. al 25.
Rosso Gius., v. Gioberti 45.
Sacco Felice, v. Rosine 2
Salza Lodovico, v. Nizza 89.
Saracco Enrico, p. Vitt. Em. I, 8.
Sartoretto, v. Nizza rimp. al 13.
Savini Clementina, v. Milano 8.
Segre P., v. Po rimp. al 57.
Sereno Lorenzo, v. Ponte Mosca 1.
Serra G., v. Ponte Mosca 17.
Sicco Cesare, success. Cullati, v. Palazzo di Città 5.
Streito Pietro, v. Sacchi 30
Stroppiana Romualdo, v. Cottolengo 60.
Terzolo Carlo E., c. Vitt. Em. II, 62.
Testa Michele, p. Carlo Felice 4.
Tiboldo F, v. Orfane 27.
Torelli G. B., p. Vitt. Em. I, 18.
Tornotti Federico, v. Roma 1.
Toselli frat, p. Carlo Felice rimp. al 9.
Vagnone Luigi, v. Po 20.
Valpreda F., v. Giulio 3 *bis*.
Verda Bartol., gall. Umberto I.
Viale Alberico, via Mad. Cristina 10.
Vigitello, v. Palazzo Città 13, p. 2.
Vigliani Felice, p. Saluzzo 4.
Villata e Keller, v. Po 24.
Virando Aless., v. Roma 20.
Viretto Oreste, v. Mad. Cristina 36.
Viscardi Paolo, v. Nizza rimp. al 3.
Vittone Michele, v. della Rocca 24.
Vivalda Gius., v. Barbaroux 28.
Vizio Gius., v. Lagrange 47.
Zambruno Luigi, v. Bertola 11

Forniture per orologiai.

Berra Evasio, v. Po 9.
Carando Feder., v. S. Tommaso 21, p. 1.
Chiariglione Salvatore, via Venti Settembre 48.
Ghighetti G. Batt. di Rossi Vincenzo, v. Porta Palatina 3 p. 1.
Jeanneret Enrico, v. S. Secondo 15.
Pugliese E., via Roma 6, p. 1.
Rocca Alb. (ved. di), p. e v. Lagrange 40.

Argenterie.

Agostini Franc., v. Roma 20-22.
Bauchiero G., v. della Rocca 1.
Bellacomba Luigi, ang. vie Venti Sett. e Cappel Verde.
Beltrami Luigi, v. Venti Sett. 58.
Bodoira Gio., v. Garibaldi 22 e Orfane 2.

BROGGI FRATELLI
Specialità forniture per Alberghi e Caffè
FORNITORI R. MARINA
Piazza Castello, 19

Cepollini-Marchesa, p. Castello 25.

Chiotti Giuseppe
unico rappresentante dell'
Argenteria Christofle
Via Garibaldi, 14-16

Donetti Ernesto, v. Consolata 7.
Faletto Ant., v. Roma 22.
Franco Michele, v. Alfieri 4.
Franzi Emilio, v. Consolata 15.
Fumagalli, Amerio e C., c. Valdocco 3.
Gilli, Mégard e Sozzi, v. Venti Sett 54.
Mantaut Luigi, v. Garibaldi 10.
Marty G B., v. Barbaroux 2.
Massa Paolo, v. S. Teresa 13
Pennoncelli C., v. Conte Verde 7, p. 1.
Perino Gius., *argentature*, v. Arsenale 4 e v. S. Teresa 11.
Stavorengo Domenico, v. Garibaldi 3-5 e p. Castello 16.

Posaterie.

Bodoira Gio., v. Garibaldi 22 e Orfane 2.
CAUDANO G. e C., *dep. posate alpacca e pacfon*, p. Carlo Felice 10.
Chalmette Antonio, *fabbrica*, v. Quattro Marzo 1-3.
De Chiesa Angelo, v. Saluzzo 13.
Michela-Zucco ing. Gio., ✉, *fabbrica*, v. Bonzanigo, isol. 52.
SIGISMUND CARLO, v. Venti Sett. 44. *Ufficio vendita posate ferro stagnato*, via delle Scuole 11.

Galvanotecnica.

Dott. Guido Bricarello
TORINO - Via Maria Vittoria, 17 - Tel. 2-80
FORNITURE COMPLETE
per l'Industria Galvanica

Galvanizzatori.

Agostini Franc., v. Roma 20-22.
Broggi frat., p. Castello 19.
Buffa Aless. ed Enr., v. Accad. Albertina 38.
Dovo Franc., v Balbo 29.
Lesca frat., v. Genova 1, p. 2.
Nebiolo e C. (Ditta), str. R. Parco ang. c. Firenze. Vedi *Annunzi spec.*, p. 19 e 50.
Negri Enrico, v. Lagrange 40.

Galvanotipia

NEBIOLO e COMP. (Ditta), str. Regio Parco ang. c. Firenze e Palermo. Vedi *Annunzi speciali*, pag. 19 e 22.
Pedrini Pietro, v. Garibaldi 24.

Pulitori meccanici.

Agostini Francesco, v. Roma 20-22.
Bianco G. P., v. Giulio 16.
Buffa Aless. ed Enr., v. Accad. Albertina 38.
CANAVESIO GIOVANNI (Ditta), corso Brescia 15.
Cavanna e Savino, v. Bava 19.
Dovo Franc., v. Artisti 34.

Nichellatori.

Via Roma, 20-22 e Via Alfieri, 5
Telefono 207
Agostini Francesco
Nichellatura *Stagnatura*
Ramatura *Galvanica*

Bianco G. P., v. Giulio 16.
CANAVESIO GIOVANNI (Ditta), corso Brescia 15.
Cavanna e Savino, v. Bava 19 ang. v. Artisti.
Crosasso Pietro, v. Roma 35.
DE-MARIA cav. GIUSEPPE, v. Rossini 10-12.

DOVO Francesco
Premiato Stabilimento
NICHELLATURA
Verniciatura Cicli, ecc.
Angolo Via Bava e via Balbo

Falco Aristide, ang. v. Barolo e c. S. Maur.
Filiberti Carlo, v. Madama Cristina 113.
Perino Gius., v. Arsenale 4.
Perlo Mario, v. Princ. Amedeo 23.
Quaranta Biagio, c. Vitt. Eman. II, 62.
Radice Luigi, v. Goito 7.

Cappelli di paglia e feltro.

Alessio Gius., v. Giulio 8.
Allasia Margherita, *Al Cappello di Porto gallo*, v. Viotti 9.
Alle antiche Torri, Miroglio Gio., v. Bastion Verde 1.
Alloatti e Colonna, v. Venti Sett. 72.
Bortignoni Pietro, via Roma 13.
Bucchetti Franc., vic. Tre Quartini 2.
Carosso coniugi, v. Venti Sett. rimp. al 58.
Cavallito Francesco, v. Milano (piazzetta della Basilica).
Chiesa frat., v. Torquato Tasso 7.
Colomba Gius., v. Roma 15.
Curti Filippo, v. Mercanti rimp. al 19.
Dedonatis G. (Ditta), *fabbr. cappelli paglia*, c. Dante 32.

Della Rocca cav. Andrea, p. Castello 25.
Del-Vento T., v. Bertola 3.
Falconieri (Ditta), p. Statuto 16.
Gamba Bernardo, v. Barbaroux 10.
Gervino E., v. S. Massimo 3.
Magalli G., *fabbr. cappelli paglia*, v. Principe Amedeo 26.
Marchisio Agost., v. S. Franc. Paola 12.
Marengo V., v. Princ. Amedeo 20*bis*.
Marucco Medardo, p. Giulio 8 e v. Bellezia 20
Mayer Giulio, v. Roma 30.
Mina coniugi, v. Ospedale 6, nel cortile.
Minola L., v. Lagrange 7.
Miroglio Gio., p. Em. Filiberto 3 angolo v. Bellezia e v. Bastion Verde 1.
Mondino Cecilia, v. S. Domenico acc. al 4.
Nosengo Vinc., v. Roma 10, p. 1.
Palumbo e Mondino, v. Princ. Amedeo 4.
Piatti e C., Gall. Subalpina.
Piodi Achille, v. Urbano Rattazzi 10.
Piodi Gius., v. Berthollet 7.
Pizzato Matteo e figlio, *Al Cappello bianco*, v. Viotti rimp. al 2.
Pugno Angelo, v. Venti Settembre 62.
Rivaira Vinc., v. Melchior Gioia 2.
Rossi Dom., v. S. Agostino 3 nel cortile.
Viani Eug., v. Roma 8, nel cortile.

Cappellai (*Fabbr. e Negoz.*).

Allasia Pietro, *cappelli per Signora* via Lagrange, 17.
Anfosso Achille, *Cappelleria Subalpina*, v. Corte d'Appello 2 e Milano 2.
Audisio Giulio, *spec. eccles.*, v. Bogino 8.
Baldo E., v. S. Secondo 11.
Barbero Giovanni, c. Casale 2.
Bargetto Giov., *specialità per ecclesiastici*, v. Barbaroux 20
Bauchiero Fortunato, *forniture*, strada di Circonvallazione 518.
Bellone G., v. Garibaldi 12.
Bernacchi Gius. e figli *fabbrica*, v. Venti Settembre 3.
Berzia, ang. vie Bellezia e Tre Galline.
Bianchi Napoleone, ✉, p. Castello 26.
Cavallito Franc., succ. Arbino, piazzetta Basilica.
Cerutti Luigi, v. Roma 11.
Chiappa Enrico, v. S. Secondo 15 ang. corso Duca di Genova, S. Donato 16 e cors Vittorio Em. II, 58.
Chiappa Eug., v. Mad. Cristina 28, Po 25 e gall. Nazionale.
Chiaventone frat., v. Maria Vittoria 28.
Cigna Tommaso, v. Roma 25.
Corte Gius., v. Garibaldi 38.
Cresto (Ditta), v. Mazzini 34.
Curti Filippo, v. Mercanti rimp. al 19.
Della-Rocca cav. Andrea, p. Castello 25.
Della-Rocca Bernardo, ang. via Fabro e Cittadella e v. Cernaia 22.
Demarcati F., v. Nizza 11 e v. Milano 1.
Durando Filippo, v. Barbaroux 37.
Fasano Luigi, v. Ospedale 7.
Foresto Vinc. (ved. di), p. Carlo Felice 1 e 3.
Gerbi Paolo, v. Garibaldi 35.
Gilardi frat., succ. Dugone, v. Po 57.
Guerrini Adolfo, v. Melchior Gioia 4.
Jourdan A. (Ditta), p. Castello ang. via Barbaroux.
Luino Gius., v. Lagrange 31.
Marletti Carlo, v. Bellezia 16.
Micheletti Michele, *Cappelleria Gianduia*, p. Carlo Felice 4.
Micheletti frat. succ. De Francisco, piazza Carlo Felice 9.
Miroglio Giovanni, p. Em. Filiberto 3.
Moltini C., v. Po 35.
Olivero, p. Barr. di Nizza 169.
Peano Greg., v. Rocca 4.
Pecchioli Gino, v. Mazzini 8.
Picia frat., v. Santa Giulia 21.
Piodi Achille, v. Urbano Rattazzi 10.
Pozzi Secondo, v. Garibaldi 31.
Pronotto Bartolomeo, v. Roma 2.
Pugno Angelo, *grossista*, v. Venti Sett. 62.
Ramasco Antonio, v. Andrea Doria 8.
Raviolo Franc., v. Milano 12 e v. Nizza 13.
Rocco Gius., p. Palazzo di Città 1.
Rossella F., v. Mad. Cristina 20 angolo v. Silvio Pellico.
Sacchetti Ant., v. Bogino 10.
Saletta Caterina, angolo vie Bellezia e Corte d'Appello.
Sanglerat Giov., v. Lagrange 11.
Scaravelli Gaetano, v. Nizza 43.
Serena G., p. Statuto 5.
Sommo, p. S. Giulia 1.
Starone Luigi, v. Roma 20.
Valerio Franc., *specialità per ecclesiastici*, v. Mercanti, rimp. al 19.
Vaudano Carlo, c. S. Maurizio 71.
Viarani Agost., v. Pio Quinto 18.
VOGEL T. e C., *fabbr. di cappelli di feltro, berretti, materie prime e forniture inerenti. Ingrosso-Esportazione*, c. Vinzaglio 9
Zanetti Alessandro, *forme per modiste*, via S. Francesco da Paola 44.

Berretti.

Bargetto G., *per ecclesiast*, v. Barbaroux 20.
Bassano Carlo, v. della Zecca 23.
Cavallito Franc., piazzetta Basilica.
Franceschini Ettore, v. Roma 20.
Marucco Medardo, v. Bellezia 20.
Merzagora frat., v. Vanchiglia 16.
Raviolo Franc., v. Milano 12.
Saletta Cat^a, ang. v. Corte App. e Bellezia.
Solei sorelle, v. Roma 13.
Valerio Franc., *special. per ecclesiastici*, v. Mercanti, rimp. al 19.
Venturi Paolo e figlio (*Forniture per berretti*), p. Emanuele Filiberto 4, p. 1.
Zappelli Luigi, v. S. Domenico 8-10.

Forniture militari e Doratura

Bassano Carlo, v. della Zecca 23.
Bauchiero Fort., v. Circonvallazione 518.
Bauchiero G., v. della Rocca 1.
Beltramo Leop., v. Amedeo Peyron 26.
Bevilacqua frat., c. Palermo 2.
Bianco Carlo, v. Galliari 7.
Boglione Luigi, v. Arcivescovado 5.
Bonicatti Vinc., *fabbr.*, borg. Sassi, c. p.
Brenta Andrea, v. S. Teresa 2.
Cibrario Maria, v. S. Ottavio 26.
CANAVESIO GIOVANNI (Ditta), corso Brescia 15.
Casella Vittorio, v. Bogino 9 e 11.
Cavanna e Savino, ang. v. Bava 19 e Artisti.
Chiesa Carlo, v. Robilant 3.
Colonna Gabriele, v. S. Quintino 47.
Conti Alberto, v. S. Tommaso 6.
Croce P. G., succ. Tensi e Croce, v. Cottolengo 30
Demarchi Civallero e C., v. S. Teresa 10.
De Paolini, Matossi e C., *artic latta*, corso Brescia 9-11.
Fontana Michele, *forniture militari*, via Venti Sett. 62.

GAENSLER, BEDARIDA & C.
Strada di Circonvallaz. Barriera di Lanzo, 312
(casa propria) TORINO
Fabbrica di **Stoviglie** ed **Oggetti smaltati** e **stagnati**
Stampati in lamiera d'acciaio in un sol pezzo
Marca elefante — Qualità garantita
Vedi *Annunzio speciale*, pag. 39.

Gallico Donato, v. Carlo Alberto 1.
Gaudino Pietro, v. Cernaia 20 e v. Fabro 3.
Gaudino Gio., v. Assarotti 14 e Cernaia 26.
Ghiotti Gio., v. Beaumont 19.
Giacomelli V., p. Em. Filiberto 22.
GILARDINI GIO. (Ditta), via Ponte Mosca 18.
Guglielminetti fratelli, v. Martinetto 9.
Lanfranchini Carlo, v. Montebello 42.
Lovera Giacomo, p. Solferino 9.
Merzagora frat., v. Vanchiglia 16.
PETITI FRANCESCO, via Garibaldi 5 (ammezzati), *fabbrica* v. Cuneo 12.
Quaranta Biagio, c. Vitt. Em. II, 62.
Rocci Gio., v. Alfieri 5.
Sacerdote Claudio, c. S. Maurizio 71.
Sacerdote Raffaele (figli di), c. Casale 64.
Savio Giovanni, *selleria*, v. Ormea 12.
Scavarda Oddone, v. Ospedale 4 *bis*.
Solaro Gio., str. di Francia 30.
Treves A. figlio e Comp., v. S. Francesco da Paola 6.
Unione Militare, v. Bertola ang. v. Genova.
Venturi Paolo e figlio, piazza Emanuele Filiberto 4.
Vitale e Treves, v. S. Quintino 33.

Cornici.

Bardelli G. Oreste, v. S. Secondo 12.
Boyer E., v. dei Quartieri 2.
Ceaglio Chiaffredo, v. Po 35.

CIRAVEGNA Francesco Via Roma, 18 vicino gall. Natta
Grande assortim. in cornici in legno e dorate, Nazionali ed estere, *Specialità della casa*
Prezzi moderati

Clodoveo Pietro, v. S. Chiara 33.
Conte Gio., v. Alfieri 18 e 20.
Cugnasco Stefano, v. S. Secondo 22.
Doglio Vittorio, v. Guastalla 8.
Faraut L. e C., v. S. Teresa 4, gall. Geisser.
Ferrero Carlo, v. Maria Vittoria 28.
Ferrero Gio., v. Villa della Regina 7.
Grosso (Ditta), v. Des Ambrois 12.
Marchisio M.ta, v. Accad. Albertina 3.
Monteverde Ant., v. Po 32-34.
Monticelli, v. Po 25.
Noli Vittoria, v. Cernaia 18.
Presbitero Pietro e figli, v. Carlo Alberto 33 e v. Mazzini 9.
Sansalvadore Giacinto, v. Stampatori 4.
Sartoretti Giuseppe, v. Gio. Prati 3.
Scavarda Oddone, v. Ospedale 4 *bis*.
Taverna Gio. (Ditta), v. Mercanti 5.
Vietti I., *rappr.*, v. Roma 38.
Zappata Filippo, v. Pescatori 5.

Cornici metalliche per « Cartelli réclame ».

Ampala G. e C. succ., galleria Nazionale, ingr. F.
Fusci Giuseppe, v. S. Franc. da Paola 44.
Gessaga Carlo, *rappresentante la fabbrica* Lesmo C. di Milano, c. Oporto 59.
PATARCHI FILIPPO, *negozio* v. Garibaldi 3, *stab.* v. Giacinto Collegno, angolo v. Vassalli Eandi.
Pozzo Fratelli, v. Nizza 12.
Riaudi Carlo, p. Castello rimp. al 14.

Cartelli in celluloide.

Masera Demetrio, v. Lagrange 15.

Cartelli réclame (*Fabbricanti*).

De Paolini, Matossi e C., c. Brescia 9-11.
Liva B., v. Porta Palatina 13.

29 - Via Principe Amedeo - 29
LODOLA e CANTINI
Speciale Stabilimento per la Doratura a gran fuoco – LAVORI IN RILIEVO

Pellino G., Ditta (di Carlo Pellino), via Bellezia 7.
Righini E., p. S. Giulia 1.
Rosina Luigi, v. Napione 8.
Soave cav. G., v. Urbano Rattazzi 3.
VOGLIOTTI GIOVANNI, corso del Valentino 24. *Telefono* n. 422.

Insegne (*Fabbricanti*).

Bacci Cesare, v. Berthollet 31.
Barosso G., *incartatore insegne*, c. Regina Margherita 158.
Bertocco G., p. Savoia 5.
Bettoia Edoardo, v. Saluzzo 29.
Borselli G., p. Carlo Em. II, 1.
Bozzolini Carlo, c. Vitt. Em. II, 28.
Cavallo Gius., v. Cernaia 26.
Crosasso P., v. Mad. Cristina 115.
Cucco e C., c. Reg. Margherita 131.
Francesia Gio., c. Reg. Margherita 160.
Gallo Gio., v. Venti Settembre 49.
La Decoratrice (Soc. Coop.), c. Cairoli 10-12.
Marengo Gius., v. Cottolengo rimp. all'1.
Martini Biagio, v. Legnano 6.
Melori A., v. Ponte Mosca 23.
Neirotti e Blaffart, c. Cairoli 24.
Nobello G.mo (Ditta), v. Nizza 39.
Pancino Luigi, v. Scuole 13.
Pochettino e C., c. Reg. Margherita 123.
Porino Angelo, *fabbrica* str. Orbassano 20, *deposito* c. Vitt. Emanuele II, 86.
Pozzi Aless., v. Roma 33.
Rosso Adriano, v. Cavour 17.
Ruspino F., v. S. Anselmo 3.
Soave cav. G., v. Urbano Rattazzi 3.

G. VOGLIOTTI
Corso del Valentino 12 e 24
Manifattura insegne e mobili per giardini, alberghi, caffè, ecc. - Telefono n. 422

Insegne in Cristallo.

G. VOGLIOTTI Corso del Valentino 12 e 24 *Telefono n. 422*
Lavori Artistici e Commerciali

Facciate complete in ferro per negozi.

G. VOGLIOTTI Corso del Valentino N. 12 e 24. *Telefono* n. 422.
FACCIATE COMPLETE IN FERRO PER NEGOZI

Smaltatori.

Barelli Alberto, v. Massena 18.
Bertone Domenico, v. Arcivescovado 2.
Binello Gaetano, *smaltature a fuoco*, via Genè 2 e c. Regina Margherita 112.
Casella A. e C., v. Zecca 26.
GAENSLER, BEDARIDA e C., strada Circonvallazione, barr. di Lanzo 312. Vedi *Annunzi speciali*, pag. 39.
Radice Luigi, *forno inglese*, v. Goito 7.
Sacconi Gio., *Smaltatura a fuoco*, v. dei Fiori 47.
Sartorio Gio., stradale di Lanzo 17.
Ubertalli R., succ. Ballada e Ubertalli, v. Ancona 3.

G. VOGLIOTTI Corso Valentino 12 e 24 *Telefono n. 422*
Lettere di Rame smaltato di qualunque forma da applicarsi isolate sui cristalli e marmi.

Indoratori.

Arduino Bernardo, v. dei Mille 24
Bossi e Maltarello, v. Orfane 17.
Ceaglio Chiaffredo v. Po 35.
Chiaudano Gio., v. Mazzini 4
Costa e Chiuso, c. S. Maurizio 41.
Gazzaniga Nicola, v. Plana 8.
Giusiano Carlo, v. Ospedale 10.
La Decoratrice (Soc. Coop.), c. Cairoli 10-12.
Maina Gius., v. Bogino 8.
Marchisio M., v. Accad. Albertina 3
Marengo Gius., v. Orfane 16.
Minoja Giovanni (Ditta di Camusso Giuseppe), v. Valeggio 4 e S. Secondo 37.
Monteverde Ant., v. Po 32-34.
Monticelli Gio., v. Po 25.
Negro Luigi, v. Ospedale 45.
Panier Ignazio, c. Vittorio Eman. II, 80.
Pavesio Carlo, v. Maria Vitt. 34*bis*.
Peretti Gius., v. Botero 14.
Raposso Carlo, v. S. Domenico 14.
Stavorengo Domenico, p. Castello 16.
Taverna Gio. (Ditta), v. Mercanti 5.

Verniciatori.

Agostini Franc., *vernice oro e ossido inglese*, v. Roma 20-22.
Battaglietti e Mondino, v. Rosine 10.
Bettoia Edoardo, *da carrozze*, v. Saluzzo 29.
Bosio Gius. Fed., *da carr.*, murazzi del Po 29, tra i ponti Vitt. Em. ed in ferro.
Bosticco Giacomo, *a fuoco*, v. S. Chiara 50.
Buffa fratelli, v. Mazzini 54
Buffa Gio., v. Stampatori 10.
Buffa Michele, v. Cottolengo 17.
Buzzi Vittorio, v. Cottolengo 41.
Caranzano F., v. Cibrario 21.
Ceruti Gio., v. S. Teresa 14, p. 3.
Chiesa Gius., p. Savoia 5.
Colzio Innocenzo, c. Reg. Margh. 160.
Costa e Chiuso, c. S. Maurizio 41.
Degiorgis Gio., v. Princ. Amedeo 23.
Demarchi Gius., v. Silvio Pellico 23.
DE MARIA cav. GIUS., *verniciatura a fuoco*, v. Rossini 10-12.
Demaria Enr., v. Berthollet 23.
Dovo Franc., ang. v. Bava e Balbo.
Drovetto B., v. dei Fiori 5.
Ferrero Gio., v. dei Fiori 51.
Ferrua Maurizio, v. Stampatori 16.
Ferrua Valerio, v. Garibaldi 35.

Fienogreco Franc., v. Mazzini 10.
Franchi Gaetano, v. Ponte Mosca 51.
Gazzaniga Nicola, v. Plana 8.
Ghersi Natale, v. Volta 3.
Gimelli Ant., *da carrozze*, v della Rocca 37
Goffi Enr, v. Massena 14.
Goia Camillo, v. Barolo 18.
Messaglia Pietro, v. Gazometro 3.
Minoli Bartolomeo, v. Princ. Amedeo 29.
Musso G., v. S. Agostino 3.
Negri Franc., v. Nizza 89.
Paneati Alfredo, *verniciatura carrozze*, via Monferrato 20.
Pautassi Gius., v. Cibrario 35.
Radice Luigi, *verniciat a fuoco*, v. Goito 7.
Ravasso Giacomo, v. Monferrato 18.
Saghaschi R., v. S Anselmo 13.
Tiboldo (Ditta), v. S. Quintino 58 e corso Oporto 59.
Tomalino E., v. Andrea Doria 19
Tondini Bartolomeo, c. S Maurizio 51 e v. S. Ottavio 10.
Vagnoni (Ditta), v. Bertola 4.
Verra G., v. S. Chiara 22.
Vigliero Felice, v. Bertola 27.
Vogliotti Gio., c. del Valentino 24.

Inceratori e Verniciatori di pavimenti.

Baiano Carlo, v. Arsenale 38.
Boero Gius., v. Genova 2.
Comollo Luigi, v. Principe Amedeo 30.
Ghersi Natale, v. Volta 3.
Mola Domenico, v. S. Secondo 3.
Vigna Alberto, v. Giulio 12.
Villa Solutore, v. Tarino 11.

Decoratori d'appartamenti.

Alardo V., v. Andrea Doria 8, *magazzino* v. S. Franc. Paola 31.
Allioli G., v. Po 38.
Barberis Gio. e Pedoia, v. Papacino 3.
Barbero G., v. Massena 19.
Baudino Sec., v. Valperga Caluso 3.
Belli Giac., v. Bertola 4.
Beraud Gio., strada di Francia 15*bis*.
Beraud Ognissanti, v. S. Dalmazzo 10.
Bergagna F., c. Casale 16.
Bertero Gio., c. Regina Margherita 3.
Bertetti Gio., p. Gran Madre di Dio 12.
Bertone Domenico, v. Arcivescovado 2.
Bijno Gio., v. Saluzzo 19.
Bini R. e Tommasina V., v. Principe Amedeo 37 e v. Po 34.
Bissatini e Gallotti, v. Quattro Marzo 2.
Boassi Aless., v. Mercanti 6.
Boasso cav. Giacomo, v. Garibaldi 3.
Bocca Gius., v. Mercanti 17.
Bocchi L., v. Circonvallazione 6.
Bocchiardi, v. S. Chiara 60.
Bogino Gio., v. Princ. Amedeo 23.
Boglione G., v. Belvedere 11.
Borgi Emilio, v. Roma 41, cortile.
Borione Carlo e Ferd. frat. fu Giuseppe, v. Basilica 9.
Borione Guglielmo, v. S. Maria 9.
Borrione Ferdin., v. S. Domenico 10.
Boussu Enrico, v. S. Dalmazzo 10.
Bozzoliui Carlo, c. Vitt. Em. II, 28.
Bullio Gius., v. Barbaroux 17.
Buratti E., v. S. Domenico 17 e v. della Consolata 3.
Calanzano Serafino, v. S. Dalmazzo 7.
Cane D. e C., v. Franco Bonelli 5.
Casetta Giuseppe, v. Stampatori 10.
Castana Feder., v. S. Chiara 60.
Cavagnolo e Varesio, v. Gaud. Ferrari 4.
Cavalla Carlo, v. Venti Sett. 7.
Ceronetti Guido, v. S. Domenico e della Consolata 8.
Cerrato Franc., v. Baretti 22.
Ceruti Gio., v. S. Teresa 14, p 3.
Cerutti Giacomo, v. Venti Settembre 51.
Chiastellaro A., v. Ravenna 2.
Cigna Michele, v. Corte d'Appello 7.
Coda Gius., v. Stampatori 13.
Cordoni e Orla, c. Principe Oddone 57.
Cornaglia Enrico, v. Carmine 11.
Corte Sereno, p. Statuto 12 e via Santa Chiara 33.
Crida Enrico, v. Marco Polo 26.
Crivello Vitt. e C., v. Ponte Mosca 47.
Croce e Mascarone, v, S. Giulia 43.
D'Elia L., v. Nizza 113.
Dejna Gius., v. Maria Vitt. 1, p. S. Carlo.
Delleani Lor., Madonna del Pilone 220.
Demarchi Carlo, v. Palazzo Città 14.
Demarchi G., c. Regina Margherita 145.
Destefanis B., v. Fabro 10 e Stampatori 15.
Dogliotti Augusto, v. Guastalla 14.
Dovana A., v. Mercanti 7.
Dughera Emilio, v. Belvedere 8.
Ferro Bernardino, v. S. Secondo 22.
Foassa frat., v. Accad. Albertina 35.
Gabbani frat., v. Maria Vitt. 28.
Gabbani G., p. Vitt. Em. I, 1 e 3.
Galeazzo Gio., v. Monte Pietà 6, p. 1.
Gallo-Selva Delfino, v. S. Maria 3.
Gallotti Carlo, v. Barbaroux 8.
Gariboldi A., v. Mazzini 10 e v. Bogino 32.
Garzena B., v. Cernaia 30.
Gastaldi Gio., v. dei Fiori 13 e Saluzzo 31.
Gatta C., v. Monferrato 4.
Gatta Grazioso, v. Montebello 9.
Gays Carlo, v. Roma 33.
Giacone Gio., v. Sagliano 1.
Gianotti Pietro, c. Duca di Genova 6. *abit.* v. Baretti 10.
Gindro Andrea, v. Carlo Botta 1.
Gnifetti Emilio, v. dei Fiori 10.
Lombardi Ernesto, v. Zecca 10.
Magliano M., v. Saluzzo 30.
Magnino Giuseppe, v. Biella 13.

Maiocco G. B., succ. Maiocco Franc., via S. Massimo 42-45.
Marocco Gio., p. Vitt. Em. I, 21.
Martano Pasquale, v. Garibaldi 41.
Martinotti Gio., c. Cairoli 20.
Masella Gius., v. Orfane 19.
Masinari Ferd., v. Mazzini 34.
Merlon S., v. Massena 12.
Meschio Carlo, v. S. Ottavio 15.
Mossello cav. Lorenzo, e nipote Lencio, c. Valentino 38.
Mossello padre e figlio, c. Valentino 32.
Pasquero G., v. Princ. Tommaso 50.
Passera frat., v. S Quintino 23.
Peracchione frat. v. Genova 24.
Perincioli e Comelli, v. Cavour 24.
Pezzi Bartol., v. Duchessa Jolanda 8
Pichetto fratelli, v. Alberto Nota 5.
Pozzi Aless., v. Roma 33.
Quadri L. e figli, v. della Rocca 24.
Quagliotti Gio., v. Mercanti 14.
Revelli P., v. Roma 34, nel cortile.
Rosso Gius., v. Mazzini 39.
Rosso Pietro, v. S. Massimo 49.
Sala Francesco, v. Baretti 32 *bis*.
Sassone, v. Silvio Pellico 28.
Sassone Franc, v. Andrea Doria 2.
erenofr., v. S. Agostino 4, e Barbaroux 31.
Sereno L., v. Maria Vittoria 28.
Stupenengo Gius., v dei Mille 7.
Subrile Franc., v. Porta Palatina 17 e v. S. Domenico 2.
Tamburini C., v. S. Secondo 25.
Thomas e Pedroni, v. S. Franc. Paola 41.
Tiboldo (Ditta), via San Quintino 58 e corso Oporto 59.
Toscani R., v. Carlo Alberto 24.
Tua Aless., v. Carlo Alberto 29 e v. Corte d'Appello 7
Tua Annib., v. Gioberti 8.
Tua Ant., v. Botero 3 e v. Canova 50.
Uranio Nicola, v. Bellezia 27.
Verdoja Clemente, v. Bertola 36.
Vigliani frat. succ. Billotti, v. Corte d'Appello 4.
Vigna frat., v. Barbaroux 26.
Vigna Alberto, v. Giulio 12.

Tappezzieri.

Bachi Eugenio, v. Mazzini 7.
Barbero Gio., v. S. Maria 3.
Barbero Vinc., v. Cavour 11.
Benissone Secondo, v. Botero 16.
Benso Ant., v. Monferrato 22.
Bertinetti Luigi, *addobbi per feste*, piazza S. Giovanni 9
Bertino Bartolomeo, v. Bogino 36.
Biassoni Achille, c. Re Umberto 19.
Bobbio Carlo, v. S. Franc. Paola 10 *bis*.
Bonera Franc., v. Plana 1.
Borra e Bonziglia, v. Maria Vittoria 26.
Bosso Pietro, v. Galliari 12.
Broglio Mario, v. Mercanti 30.
Brosio Gio., v. Principe Amedeo 33.
Calcia Felice, v. Baretti accanto al n. 10 e via dei Fiori 9.
Canavesio Gius., ang. vie Princ. Amedeo e Bogino.
Carbone Giulio, v. S. Franc. da Paola 38.
Cassaz A., c. Vitt. Em. II, 82.
Castellardo Giacinto, v. Cernaia 26.
Castelli Gius., v. Corte d'Appello 9.
Castigliano Dom., v. Lagrange 3.
Cavallo Gio., c. Vitt. Em. II, 98.
Cave Andrea, v. Napione 24.
Cellerino Secondo, v Rocca 9.
Celsa F., v. Misericordia 3.
Cerva Ottavio, v. della Rocca 37.
Champo Luigi, v. Montebello 38.
Cima Pietro, v. S. Dalmazzo 17.
Concina Ottavio, v. S. Donato 25.
Crosio Ernesto, c. S. Maurizio 71.
DE MARIA cav. GIUSEPPE, v. Rossini 10-12.
Depetris B., v. Andrea Doria 9
Destefanis e Ricotti, c. Vitt. Eman. II, 84.
Dughera Emilio, v. Belvedere 8.
Dupraz C. (Ditta), v. S. Chiara 14.
Farello P., p. Statuto 17.
Fassi Luigi, p. Savoia 5.
Ferraris Gio., *addobbi per feste*, v. Arsenale 7.
Ferrero Gio., p. Vitt. Em. I, 22.
Ferri P., succ. Pellegrino, v. dei Mille 20.
Festa Pietro, c. S. Maurizio acc. al 71.
Fornelli Ant., v. dei Mille 35.
Gallot G. e C., *addobbi per feste*, v. Roma 37.
Gamba Carlo e figli, vie Mazzini 44 e Belvedere 20-22
Gandiglio Pietro, c. Oporto 49
Genti Angelo, v. Garibaldi 40.
Gentina Franc. c. Vinzaglio 23.
Ghiron Marco, v. Lagrange 36.
Gianuzzi Vitt., v. Massena 47.
Giovine Claudio, v. Pio Quinto 26.
Giulio Cesare, p. S. Giovanni 8.
GIVONETTI GIUS., p. Vitt. Em. I, 1 e 3. Vedi *Annunzi spec.*, p. 36.
Granaglia Franc., v. S. Chiara 22.
Grignani G., via S. Dalmazzo 10.
Grivet Luigi, v. Montevecchio 9
Lauro Agostino, 🚌, v. Genova 27.
Lucchini Pietro, c. Re Umberto 7.
Lupi Ant., v. Passalacqua 1.
Marchetti Eug., c. Vitt. Eman. II, 63.
Martinotti cav. Fed. e C., v. Barbaroux 9.
Merlotti Federico, c. Palestro 22.
Minola Natale, c. Reg. Margherita 129 e v. Orfane 29.
Moncalvo Clemente, v. della Rocca 36.
Morano Sebastiano, *addobbi per feste*, via Porta Palatina 19.
Moretti Paolo, c. Siccardi 15.
Mosca Felice, v. S. Teresa 17.
Musi Alberto, v. S. Franc. da Paola 33.

Nevole Vinc., v. dei Fiori 10.
Novena Alessio, v. Botero 10
Obert Gio., v. S. Massimo 21.
Orsini Antonio, v. S. Massimo 43.
Ottone Luigi, v. Galliari 8.
Papino Paolo, vie Arsenale 17 e Genova 15.
Paretto G., v. Baretti 20
Peani G., v. Maria Vittoria 23 e 25
Quartara comm. Gius., v. Saluzzo 15 e 23.
Remondino Gio., ang. v. S. Anselmo 4.
Revere Moise, v. Princ. Amedeo 32.
Ricchiardi P. G. e frat., v. Bertola 24.
Riccò Mauro, angolo v. Barbaroux e vic. S. Maria.
Richetta Aless. e C., p. Vitt. Em. I, 23.
Roggero Marcello, v. Mercanti 19.
Rosso cav. Carlo, v. S. Secondo 29.
Rosso V., v. S. Tommaso 6 nel cort.
Rotti Gius., v. Andrea Provana 3.
Rubatto frat., v. Garibaldi 31.
Sandrone Carlo, v. della Rocca 10.
Sandrone Ferdin., v. Maria Vittoria 35.
Sapetti Gius. (Ditta), angolo via Consolata 1 e p. Savoia 1.
Scavarda Giacomo, v. Lagrange 2 e 5.
Sicco Michele, c. S. Maurizio 75.
Soragna Felice, c. Valentino 7.
Spallarossa Edoardo, v. Venti Sett 45.
Treves Moise, v. Mercanti 17 angolo via Bertola.
Vacca Corrado, v. Cernaia 30.
VALABREGA V., succ. frat. Valabrega, v. Princ. Amedeo 13.
Veglio Ant., v. Cavour 3.
Vernazza Franc., v. Alfieri 24.
Vicendet G. B., v. Garibaldi 26.
Villata Giuseppina, (liq.)c. Vitt. E. II, 37.
Vivenza Giulio, c. Vitt. Em. II, 28.
Vitta Giuseppe, v. Berthollet 6.

Zobianco Giuseppe
Via Corte d'Appello, 22, ang. P. Savoia
Casa fondata nel 1746
L'Ideal dei Sofà e Poltrone automatici pratici senza rivali.
(Vedi annunzi speciali a pag. 220).

Imballatori.

Cumino G., v. Allioni 1.
Tomalino Emilio, *impresa traslochi*, via Andrea Doria 19.

Casse e Fusti per imballaggio.

Basilio frat., v. Valprato 8.
Cumino G., v. Allioni 1.
Ferrato Gius., v. Deposito 11.
Ferrato M., v. Quartieri 8.
Groglia Francesco, v. Nizza 67.
Prina Michele, via Artisti 29.
Villa, Gedda e C., v. Fucina 8 e Priocca 29.

Persiane e Stores.

BARONE AMBROGIO e figlio, *fabbrica*, v. Alfieri 3. V. *Annunzi speciali*, p. 23.
Bianco Gio., v. Mad. Crist. 116 e Tiziano 27
Bozzalla fratelli (di Marina Bozzalla), via S. Teresa 16.
Defilippi Gio., v. S. Secondo 10.
Gajetti G., v. Barolo 24 e p. Solferino 3.
Marini T., c. Vitt. Eman. II acc. al 29

Benedetto PASTORE Stab. propr. Via Parma (Ponte Rossini)
GELOSIE avvolgibili in larice, castagno, noce
SEGHERIA PROPRIA
Vedi *Annunzio speciale* a pagina 7.

Rickler E., c. Palestro 8
Rosso G., c. Vitt. Em. II, 45 e v. Madama Cristina 99.
Varetto Luigi, *fabbricaz. ogni genere di persiane*, v. Consolata 5.

Corso del Valentino, 10 e 24
G. VOGLIOTTI.
Specialità telai metallici e trasparenti per porte e vetrine. - *Telefono n.* 422

Mastice e isolanti per caldaie a vapore.

BAROSI CINZIO ingegnere, *mastice ed isolanti speciali*, c. Siccardi 31.
Pistono G., v. Pietro Micca 17.
Pleneo Gius., v. Mad. Cristina 8.
Raccanelli Carlo, v. Bertola 25-27.

Reinach Ernesto Rappresentanti Peyrot e Rossignoli
MILANO Via Massena, 20, Torino
Mastice di manganese per congiunzione di tubazioni a vapore. V. *Annunzio spec.* p. 24-25.

Mastice per vetri.

Albesiano Ang. e figlio, v. Mercanti 4 e 6.
Berrino Bernardo, v. Bidone 18.
Bertinetti cav. Lor., barr. di Nizza 209.
Garneri Lorenzo, v. Massena 82.
Raccanelli Carlo, v. Bertola 25-27.
Vittone A. di G., c. S. Maurizio 43.

Diamanti per vetrai (taglia-vetri).

Vietti Isidoro, v. Roma 38.

Lastre di vetro (*Fabbricanti*).

Albano Macario e C., v. Gaud. Ferrari 11
Il Vetro, Società anon. Italiana, v. Nizza 121*bis* e c. Vitt. Em. II, 42.

Specchi, Vetri e Cristalli.

Abrate Giovanni, v. Gazometro 15.
Anfossi Luigi, p. Statuto 9.
Barbero Michele, v. Saluzzo 21.
Bardelli G. Oreste, v. S. Secondo 12.
Beretta Aless., v. Orfane 21.
Bernabè Gio., v. Maria Vitt. rimp. al 26 e v. Berthollet 24.
Bocca Biagio (eredi di), v. Vanchiglia 2.

Botassa Augusto, c. Regina Margh. 116.
Bocca Mariano, v. Roma 37 nel cortile.
Bodoira Gio., v. Garibaldi 22 e Orfane 2.
Bonaudo G., v. Garibaldi 3.
Borella Onorato, v. Saluzzo 14.
Bornengo Gius., v. Mazzini 6.
Bottazzi Gius., v. Venti Sett. 17.
Boyer E., v. Quartieri 2.
Buhrer e Comp., v. Galliari 9
Busso Franc., p. Vitt. Em. II, 20.
Canavesio C., v. Bidone 3.
Casalegno Gius., v. Po 4.
Chiaraviglio Pietro, v. Lagrange 20*bis* e v. Cavour 5.
Chiavassa Domen., v. Basilica 13.
Chiesa Ant., v. Orfane 2.

CIRAVEGNA FRANCESCO Via Roma, 18 vicino Galleria Natta
Grande Deposito Specchi, Cornici in aste, ovali vetri, Articoli Fantasia e Novità.
Incisioni della rinomata Casa *Goupil*

Clodoveo Pietro, v. S. Chiara 33.
Conte Gio., v. Alfieri 18 e 20.
Cugnasco Stefano, v. S. Secondo 22.
Dallo Batt., v. S. Donato 21*bis*.
Davico Vitt., v. Sant'Agostino 15
Doglio Vitt., v. Guastalla 8.
Dosio Gio., v. Venti Sett. 43.
Durando Franc., v. Barbaroux 13.
Ferrero Carlo, v. Maria Vittoria 28.
Ferrero Gio., v. Villa Regina 7.
Ferrero Sebast., v. Madama Cristina 24.
Fister Giacomo, v. Porta Palatina 16.
Fogliacco Gius., v. Venti Sett. 46.
Fontana Luigi, c. Princ. Oddone 24.
Franco e Raviola, v. Carlo Alberto 18.
Gariglio Edoardo, v. Accad. Albert. 25.
Levi Cesare, v. Corte d'Appello rimp. al 22.
Macario, Albano e C., *vetri decorati*, via Gaudenzio Ferrari 11.
Manzone Ern., v. Lagrange 40.
Masini Domen., v. Princ. Amedeo 1
Moriondo Pietro, v. Accad. Albertina 33.
Mosca Pietro, v. Bogino 11 e S. Fr. Paola 6.
Noli Pietro, v. Lagrange 8.
Noli Vittoria, v. Cernaia 18.
Novarina Secondo, v. Ospedale 37.
Obert Evasio, v. Cavour 7*bis*.
Orione Gius., v. S. Chiara 15.
Peani Pietro, v. Cottolengo 69.
Pelloux Vittorio, v. Cappel Verde 1.
Perosino Gius., c. Emilia 4.
Perosino Vinc., v. Goffredo Mameli 14.
Perotti Andrea, v. Montebello 7.
Perotti Gio., *vetrate artistiche*, v. Napione 24.
Presbitero Pietro e figli, v. Mazzini 9 e v. Carlo Alberto 33.
Sansalvadore Giacomo, v. Stampatori 4.
Sanvito Al. succ. a Maffioli, v. P. Micca 20.
Serra Pietro, v. Genova 6.
Variglia Chiaffredo, ang. v. S. Teresa e Venti Sett.
Vietti I., *rappr. la Ditta* Fontana L. e C., v. Roma 38.

Smerigliatura, Molatura ed Argentatura di Vetri e Cristalli.

Albano e Noli, v. Priocca 14.
Albano Macario e C., v. Gaudenzio Ferrari 11 e v. Cottolengo 150.
Mosca Pietro, v. Bogino 11.
Noli Pietro, v Lagrange 8.
Sanvito Aless., succ. Maffioli, *stabil.* via Ospedale 35, *neg.* v. Pietro Micca 20.

Smeriglio e mole.

Calcagno Virginio, v. Mad. Cristina 11.

G. Caudano e C. Piazza Carlo Felice, 10
Mole di smeriglio Naxos puro Extra di gran rendimento. — Smeriglio in polvere. — Lime e mattonelle di smeriglio.

Levi Ottavio, v. Saluzzo 21.
Peyrot e Rossignoli, *rappr.* A. Eulambio di Trieste, v. Massena 20.

Vetri e Cristallerie.

Fabbricanti

Il Vetro, Società anon., v. Nizza 121*bis*.
Saroldi Luigi e C., c. Regina Margherita in fondo (Martinetto).

Ingrosso e dettaglio

Alasia Angelo, *vetri retinati Siemens*, via S. Tommaso 1.
Astengo Achille, v. S. Secondo 16.
Beltrami Luigi, v. Venti Sett. 58.
Borella Onorato, v. Saluzzo 14.
Chiantore e Rapallino, *depositari fabbr. Solei, Hebert* e C., v. Venti Sett. 56.
Chiosso Lorenzo, v. Princ. Tommaso 3.
Chiotti Gius., v. Garibaldi 14 e 16.
De Dominicis Ern., v. dei Mille 23.
Fracchia Ant., *cristallerie per farmacie e chimiche*, v. Princ. Amedeo 29.
Gennaro Gio., *fiaschi e bottiglie*, v. Nizza 9 e Saluzzo 10.
Gonella G. e C., p. Vitt. Em. I, 5

FERRUCCIO GUIDETTI e C.
Esclusivo deposito per l'Italia
Vetrerie di Boemia
delle Fabbriche JOSEF RINDSKOPF'S Söhne
SPECIALITÀ PER ILLUMINAZIONE
Corso Vittorio Emanuele, 34

Il Vetro, Soc. anon. (già frat. Racchetti), c. Vitt. Em. II, 42.
Lodi frat. Vassallo Levi e C., *Arte vetraria italiana; stab.* v. Pisa ang. v. Cagliari (ponte Rossini), *negoz.* v. Botero 18.
Macario Albano, v. Gaudenzio Ferrari 11 e v. Cottolengo 150.
Monti G., succ., Morlach, p. S. Carlo 5.

Negretti ing. Luigi, *spec. per illuminaz.*, p. S. Carlo 5.
Oddone E. e C., via Saluzzo 13.
Perotti Andrea, v. Montebello 7.
Pescini Tommaso, v. Mad. Cristina 33.
Pozzi Luigi, v. Corte d'Appello acc. al 7 e v. S. Agostino 8.
Rapetti Carlo, v. Bertola 15.
Robert, Gay e C., v. Pietro Micca 6.
Scaglia Pietro, via Garibaldi 10.
Soc. An. Vetraria di Sarzana, v. Roma 43.
Trabaldo Luigi, v. Orfane 27 e v. Soana 4 barriera di Milano).
Trivero Carlo, v. Venti Settembre 40.
Variglia Chiaffredo, ang. v. S. Teresa e v. Venti Settembre.
Vignotti Gio., succ. Bocca, p. Em. Filiberto 4

Vetro soffiato a Gas.

Giaj-Levra e Comp., *vetrerie per chimica, fisica e farmaceutica*, p. Statuto 17.

Bottiglie (*Fabbricanti*).

Il Vetro, Società anon., v. Nizza 121 *bis* e c. Vittorio Em. II, 42
Società Anonima Vetraria di Sarzana, deposito v. Roma 43.

Porcellane, Ceramiche, Terre cotte artistiche, Maioliche Vasi e Terraglie.

Al Colosseo, frat. Bocconi, ang. v. Garibaldi e Genova.
Astengo Achille, v. S. Secondo 16.
Beccotto Michele, *terraglie*, v. Gioberti 29.

LUIGI BELTRAMI Via 20 Settembre n. 58.
UNICO DEPOSITO IN TORINO
Argento, Alpacca, Nichel Krupp.

Besozzi coniugi, v. Consolata 11.
Bodoira Gio., v. Garibaldi 22 e Orfane 2.
Boglione Luigi, v. Rosine 6.
Bognier Efisio, v. Po 29.
Borella Onorato, v. Saluzzo 14.
BOSQ GIUSEPPE (Ditta), *ceramiche, spec. in pianelle per rivestimenti. Stabilimento* in Troffarello, *ufficio* v. Nizza 9. Vedi *Annunzi speciali*, pag. 10.
Braida Ant. fu Gius., v. Giulio 3 *bis*.
Brignone coniugi, v. S. Agostino 26.
Brovetto Giov., ved., v. Ormea 23.
Bruna Pietro, *manopole in porcellana*, via Cristoforo Colombo 47.
Carino Michele, v. Reggio 8.
Carmagnola C., v. S. Donato 14.
Casalegno Gio., piazza Emanuele Filiberto rimp. al n. 6

CHIOTTI GIUSEPPE Via Garibaldi, 14 e 16
Unico rappresentante in Torino dell'
Argenteria Christofle

Dalghi Luigia, v. Nizza 57.
Fantone Anna, v. Berthollet 17.
Fornaca Franc., v. Andrea Doria 11.
Fornari Franc., v. Princ. Tommaso 2.
Fracchia Ant., v. Princ. Amedeo 29.
Giaccardo coniugi, p. Vitt. Em. I, 19.

Società Ceramica RICHARD GINORI
Ang. Via XX Settembre e Via Garibaldi
PORCELLANE E MAIOLICHE ARTISTICHE
e di uso comune

Gonella G. e C., p. Vitt. Em. I, 5.
Locatelli Felice, v. Roma 30
Lodi frat., Vassallo, Levi e C., v. Bôlero 18
Lorea Giov., p. S. Carlo 6.
Malandrone A., p. Statuto 8.
Manifatt. di Signa, terre cotte artist., Schia vettoElisa, *rappr.*, v. Accademia Albert. 5.
Masoero Carlo, *vasi*, p. Gran Madre 11.
Mazza Achille, *ceramiche artistiche Art decorativa moderna*, c. Vitt. Em. II, 70.
Mazzia Fr., v. Mazzini 24.
Monti G. succ. Morlach, p. S. Carlo 5.
Naj Croselli, v. Galliari 19.
Pautasso Gius., c. Vinzaglio 7.
Porporato Leopoldo, *terraglie all'ingrosso* v. Basilica 2.
Rapetti Carlo, v. Bertola 15.
Riva-Vercellotti Ant., p. Mad. Cristina 4.

ROBERT, GAY e C.ª
Sede: Via Pietro Micca, 6.
Casa Filiale a Genova, Via Luccoli p. Maggi

Rovei Maurizio, c. Vitt. Eman. II, 57.
Scaglia Pietro, v. Garibaldi 10.
Società Italo-inglese, v. Garibaldi 32-34. Vedi *Annunzi speciali* pag. 17.
TOGNACCA e GIGLIO-TOS, *articoli giapponesi*, via Pietro Micca 10.
Trabaldo Luigi, v. Orfane 27 e v. Soana 4 (barr. di Milano).
Trivero Carlo, v. Venti Sett. 40.
Vassallo ved. e figlio, v. Milano, accanto al Palazzo di Città
Vignotti Gio. succ. Bocca, p. Em. Filiberto 4.

Ristauratori in Ceramiche.

Pallardi frat., c. Cairoli 22.

Semenze.

Dettoni Francesco, v. Andrea Doria 5.
Lana Giorgina ved. Pich, v. Ospedale 9.
Radaelli G. ed I, c. Sommeiller 9.
Radaelli e Dettoni, v. Andrea Doria 5.
Roda cav. Gius., *studio* v. Carlo Alberto 9, *coltura* fuori barr. del Martinetto 355.
Valerio ved. Agostino, p. Paleocapa 2

Strumenti per Giardini.

Caudano G. e C., *utensili e strumenti da taglio*, p. Carlo Felice 10.

Orticoltori e Giardinieri.

Ballor ved. e figli, v. Nizza 76 rimp. all'1.
Ballor-Rovey, v. Ormea 20.
Besson Prud. e figlio, strada di Francia 43.
Bolley Eugenio, v. Assietta 62 e 82 barriera di Lanzo.
Burdin Maggiore (Ditta), v. Leonardo da Vinci 5, *ufficio* v. Lagrange 39.
Busso Gius., c. Brescia 17 e p. Em. Filiberto.
Camandona frat., v. Mangiarda 218 (barr. Milano-Maddalene) chiosco 3 cimitero.
Carino Gio., v. Cottolengo 85.
Cominici Luigi, *frutticultore*, barriera di Orbassano cascina Rosa 390.
Ferrero G., v. dei Fiori 62.
Ferrero Vittorio, strada di Francia 13
Giacomasso V., v. Leyni 28 (barriera di Milano) succ. p. Em. Filiberto.
Grillino Benedetto *costruttore e disegnatore parchi e giardini*, stradale S. Paolo 58 (barr. S. Paolo) e c. Oporto 2.
Lombardo Michele, p. Gran Madre di Dio 12.
Meirotti Gius., v. Moncalieri presso barr. di Piacenza e p. Palazzo Città rimp. al 5.
Panetto Luigi, v. Orbassano 21.
Radaelli G. ed I., c. Sommeiller 9.
Rivoreda Gius., alla Crocetta.
Rola cav. Gius., *studio* via Carlo Alberto 9, *vivai* fuori barr. del Martinetto 355.
Rosso Margherita, v. Madama Cristina 2.
Sonetto G. B. e figli, via di Francia (alla Tesoriera).
Tione Pietro e figli, v. S. Franc. Paola 26 *bis*.
Vacchino Pietro, v. Moncalieri 47.
Valerio G. e figlio (Ditta), v. Saluzzo 62-64.
Vesco Prospero e figli, barriera d'Orbassano 40.

Fioraie e Fiorai.

Artis-Dana Bourlot Giovanna p. S. Carlo 2.
Amborno Gio., p. Vitt. Em. I, rimpetto al 4.
Andriano-Cicchetti Marietta, via Pietro Micca 10.
Asinari Vittoria, c. Vitt. Em. II, 78.
Ballor ved. e figli, v. Nizza 76 e rimp. all'1.
Barone Giovanni, v. Sacchi 20.
Bedoni Teresa, p. S. Carlo, rimp. 1.
Bello Giuseppina, v. Palazzo Città 15
Berlaita Annetta, p. Carlo Felice 1.
Bianco Franc., v. Ospedale 11.
Boella G., v. Po, 28.
Bruno Teresa, v. Cernaia 18
Busso Gius., c. Brescia 17 e p. Em. Filiberto.
Bussone Francesca, v. Po rimpetto al 26.
Camilla P., v. S. Secondo 20.
Cavalleri Angela, p. Vitt. Em. I, rimp al 3.
Comoglio Gius.ppe, c. Vitt. Em. rimp. al 57.
Corino, p. Palazzo di Città 1 (portici).
Data Felicita, v. Lagrange 35.
Demichelis Ernesta succ. Raybaud, piazza S. Carlo 11.
Donna Michele, v. Circonvallazione, rimpetto al Cimitero (chiosco 1).
Ferrero B., v. Garibaldi 33.
Flora d'Italia, p. Carlo Felice, rimp. al 9.
Gay, v. Nizza rimp. all'11.
Giacomasso Vittorio, v. Leyni 28, succursale p. Em. Filiberto.
Giovanelli Emilia, v. Sacchi rimp. al 2.
Giovanelli Orsola, v. Massena 28.
Impresa Ornamentazione e Manutenzione fiori alle Tombe, Giacomasso e Panetta, v. Circonvallazione rimp. al Cimitero.
Lavagno E., v. Po 29.
Malaspina Teresina, c. Vitt. Em. II, 66.
Mariani G., v. Po 29
Massa Carlo, v. Cottolengo 87 e piazza Em. Filiberto.
Moris Maddalena, v. Po 4.
Muzio Carolina, v. Carlo Alberto 33.
Neirotti E., v. Venti Sett. 69.
Riva Vittoria, v. Pietro Micca 20.
Roba E., v. Vanchiglia 36 *bis*.
Roccato sorelle, v. Po 36.
Roffino Giovanna, v. Nizza rimpetto al 13.
Rosso Margherita, v. Mad. Cristina 2.
Sborlati Francesca, v. Mazzini 38.
Testa sorelle, p. Carlo Felice rimp. al 12.
Thezè M. B., p. Gran Madre di Dio 10.
Tocca Giovanna, rimp. Cimitero (chiosco 5).
Tornatore Caterina ved. Olivero, corso Vitt. Em. II, 98.
Valerio, rimp. Cimitero (chiosco 6).
Zucchetti Carolina, c. Vitt. Em. II, 44.

Corone mortuarie.

Beccaria A., *fabbr. corone metalliche*, v. Fossata 19 (Barr. Milano).
Bertalot Giacomo, v. Catania 10.
Calosso Serafino ang. v. Garibaldi e Venti Settembre.
Castiglioni A., v. Nizza 133.
Grosso Emanuele, p. Em. Filiberto 12.
Massola A., *fabbr.*, v. Roma 7.
Mentasti, v. Garibaldi 10.
Roberto sorelle, v. Orfane 16.
Rosso Pietro, c. Duca di Genova 18.
Serati e Castiglioni, *fabbrica*, v. Pietro Micca rimp. al n. 1.

Piume e Fiori artificiali.

Agneessens A., v. Roma 10, p. 1.
Algostino Rita, v. Pietro Micca 15.
Bajardo Carlo, v. Roma 14, p. 1.
Beraud frat., v. Pietro Micca 1.
Berra G., v. Nizza 9.
Berruti Luigi, p. Gran Madre di Dio 14.
Besson e Mosso, v. Garibaldi 6.
Bonino L. fu Felice, v. Garibaldi 9.
Bosio Gius., v. S. Teresa 14.
Bronzo Dina e C., Galleria Subalpina.
Calandra C., v. Venti Sett. 43.
Calosso Seraf., ang. v. Garibaldi e Venti Sett.
Camusso Anna, v. Principe Amedeo 25.
Colomba Gius., v. Roma 15, p. 1.

Craveri fratelli, p. Carignano 6.
Della Rocca cav. Andrea, p. Castello 25.
Fontana L. fu Gio., *penne struzzo*, v. Roma 13.
Fusetti Francesca, v. Venti Settembre 62.
Lagori M., v. Milano 10.
Locatelli L., v. Garibaldi 5, p. 1 e Bogino 2.
Lombard Ern., v. Roma 23.
Massola A. (Ditta), v. Roma 7.
Mayer Giulio, v. Roma 30.
Paleari L., p. Castello 16, p. 1.
Panante e Guastalla v. Roma 11, p. 2.
Piolatto Enrico, p. Castello 22, p. 4.
Pistamiglio ved. v. Ospedale 10.
Prochet Luigi, v. Ospedale 12.
Rosso Natalina, v. Mazzini 50.
Rosso Pietro, c. Duca di Genova 18.
Soria sorelle, p. Castello 18.
Thezè M. B., p. Gran Madre di Dio 10.
Torta fratelli, v. Roma 23.
Vacchetta Vittorio, v. Mercanti 2.
Viora Margherita, *piume e boa di struzzo*, v. dei Mille 14.

Pennacchi e Spolverini
(Fabbricanti).

Bajardo Carlo, v. Roma 14.
Cotta Angelo, v. Maria Vittoria 38.
Forgia Alfredo, v. Porta Palatina 24.
Grandis Petronilla ved Bosio, *pennacchi*, c. Reg. Margherita 142.
Martini Ernesto, v. S. Anselmo 33, *negozio* c. Vitt. Em. II, 86.

Imbalsamatori-Naturalisti.

Bajnotti Carlo, p. Corpus Domini.
Cattro Gius., strada di Lanzo 88.
Frasca Giacomo, p. Carlo Felice rimp. al 16.
Genovesio Filippo, v. Rossini 14.
Grasselli, p. Carlo Felice rimpetto al 10.

Librai-Editori.

Arneodo Giacomo, v. Torquato Tasso 5.
Bellardi e Borla (Ditta), v. Garibaldi 32.
Bietti Ant. e C. (Milano), *deposito* via Lagrange 32.
Bocca fratelli, v. Carlo Alberto 3.
Botta (eredi), v. Carmine 9.
Brero, succ. P. Marietti, v. Po 11.
Capra Marcello, *edit. Pontificio di musica*, via Berthollet 9.
Casanova Franc., e C., ang. v. Accademia delle Scienze e delle Finanze.
Clausen Carlo (Hans Rinck succ.), v. Po 11. V. *Annunzi spec.*, p. 52-53.
Crudo e Lattuada, v. S. Franc. Paola 11.
Fenoglio-Enrici bar. Vinc., v. Venti Sett. 62.
Lattes S. e C., v. Garibaldi 3.
Libreria della Staz. di P. N., Frat. Pozzo.
Libreria Editrice S. Giuseppe, Collegio degli Artigianelli, c. Palestro 14.
Libreria Salesiana S. Giovanni Evangelista, v. Madama Cristina 1.

Casa Editrice
ERMANNO LOESCHER
di SOFIA RAUCHENEGGER in GRAF
Corso Vinzaglio n. 17
Via Vittorio Amedeo II, 18

Marietti E., v. Maria Vittoria 58.
Marietti Pietro, *Pontificia*, v. Legnano 2.
Molfese ing. Gerardo, v. della Zecca 16.
Negro A. Z. e C. (succ.), v. Assarotti 1.
Origlia N., v. Garibaldi 18.

PARAVIA G. B. e Comp.
(Figli di I. Vigliardi-Paravia)
Via Garibaldi, 23 e Arsenale, 29
SPECIALITÀ
PUBBLICAZIONI SCOLASTICHE
Carte geografiche murali ed in rilievo
GLOBI-LAVAGNE
MATERIALE PER GIARDINI D'INFANZIA

Petrini G. B. di Gallizio cav. Gio., v. Garibaldi 15, abitazione v. Po 28.
Pistono Leopoldo, *Rappr. Società Editr. Sonzogno*, v. Finanze (vic. del Teatro).
Pozzo fratelli, *Indicatore uffic. delle Strade Ferrate*, v. Nizza 12.
Rosenberg e Sellier, v. Maria Vittoria 18.
Roux e Viarengo, *Casa nazionale Editrice*, v. Nizza 147-49.
Scioldo Grato, ☎ e ✱, v. Ponza 1.
Società Editrice Libraria di Milano, rappres. Bollens G. B. v. Carlo Alberto 5, abit. v. Cavour 14, succ. v. Ormea ace. all'11.
Speirani Giulio e figli, v. Genova 3.

LIBRERIA ITALIANA ED ESTERA
Renzo Streglio e C.ia
GALLERIA SUBALPINA
Abbonamenti a tutti i Giornali
BIBLIOTECA CIRCOLANTE
Casa Editrice. — Tipografia Propria

Tedeschi Arturo, p. Mad. degli Angeli 2.
Unione Tip.-Ed. Tor.; *Direttore:* Moriondo Luigi ☎, ✱, c. Raffaello 28.
Vallardi dott. Franc., v. Princ. Amedeo 11.

Librai.

Anesi eugini, v. Madama Cristina 45.
Arneodo Giacomo, v. Torquato Tasso 5.
Avalle E., *Libreria del Valentino*, angolo v. Madama Cristina e c. Valentino.
Berutti Gio. Batt., v. Garibaldi 18.
Bourlot fratelli, *libri usati*, p. S. Carlo 2.

Bourlot Carlo, *libri usati*, v. Arsenale 34.
Cagliero Stefano (succ. Romano), v. Venti Sett. 79.
Calandra Pietro, p. Vitt. Em. I, 8.
Castellotti e Scrivano, *Libreria Universitaria*, v. S. Anselmo 8.
Casa Dom, v. Barbaroux 8.
Conte Giusto, p. S. Carlo 10.
Crudo e Lattuada, v. S. Franc. Paola 11.
Di Tommaso C. e N., c. Duca di Genova 3.
Falchero G. B., v. Mad. Cristina 28.
Faustinelli G. succ. a Mattirolo, v. Po 10.
Franzi e C., c. Raffaello 29.
Gelson A., c. Raffaello 20.
Libreria Artistica Industriale, E. Schmid, v. Andrea Provana 3.
Libreria Antiquaria Patristica, v. Venti Settembre 87 (Palazzo del Seminario).
Libreria Cattolica, v. Venti Sett. 79.
Libreria Evangelica, v. Pio Quinto 15 e Princ. Tommaso 1.
Libreria Evangelica Battista, via Passalacqua 8.
Libreria Sacra Famiglia, Bottini cav. Francesco v. Lagrange 29.
Libreria di Sport di A. Chapuis, v. Venti Settembre 60.
Libreria Salesiana, v. Cottolengo 32.
Libreria Salesiana S. Giovanni Evangelista, v. Mad. Cristina 1.
Lupotto Evangelina, v. Garibaldi 6.
Magliano Tomm., p. Carlo Felice 7.
Massaia Sebastiano, p. Castello 2 portici Teatro Regio.
Mautino Guglielmo, v. Garibaldi 47.
PARAVIA G. B. e COMP., vie Garibaldi 21-23, *Telefono* n. 10 82, ed Arsenale 29, *Telefono* n. 1-42.
Pavesio Cesare fu Luigi, v. S. Massimo 33.
Tappi Clemente, *Libreria ecclesiastica*, via Garibaldi 20.

Rivenditori di libri e giornali.

Chioschi.

☛ I segnati con * sono municipali.

Società in accomand. fra rivenditori di giornali, Ditta Aschieri G. e C., v. Bertola 2.
Guazzone e Mattirolo, *distributori giornali*, v. Po 10.
Mina Mario, *distrib. giornale* «Il Secolo», Vicolo del Teatro 2.
Muletti Caterina, *distrib. giornale* « Il Tempo », v. Roma 23.

*Piazza Carignano. Vicolungo Girol.
* » Carlo Alberto, Fino Davide.
* » Carlo Em. II, Dematteis Gio. Batt.
* » Carlo Felice lato Caffè Ligure, Cerallo Maddalena.
* » Castello ang. v. Garibaldi, Ceria Gio.
* » Castello ang. v. Roma, Aprà Annetta nata Ambrosio.
» Castello ang. v. Viotti, Pedrone Anna.
* » Castello ang. v. Po, Ghione Natale.
* » Eman. Filiberto ang. v. Milano, Viberti Rosa.
* » Em. Filiberto ang. v. Ponte Mosca, Ferrando Epifanio.
* » Gran Madre di Dio, Grigliè Ang.
* » Mad. Cristina, Arbullo Antonio.
* » Maria Teresa, Giaretti Marcellino.
* » Nizza, Cherio Andrea
* » S. Carlo ang. v. S. Teresa, Monticone Giuseppe.
* » S. Carlo ang. via Ospedale, Fava Antonietta nata Gatti.
* » Savoia, Somalvico Maria.
* » Solferino, Berardo Attila.
* » Statuto ang. c. Principe Oddone, Pavarone Giovanni.
*Via Carlo Alberto e Andrea Doria, Parlamento Angela.
* » Cernaia presso Giard. Lamarmora, Occhetti Alfredo.
* » Garibaldi ang. c. Palestro, Testa Adele in Martinetti.
» Nizza e c. Raffaello, Vitale Pietro.
* » Nizza ang. v. Baretti, Barattero Monica.
* » Ponte Mosca, rimp. staz. Ferrovia-Ciriè-Lanzo, Maccagno Raimondo
* » Quattro Marzo, Minetti Gio.
Corso Oporto e Re Umberto, Rocco Leonardo e Maria coniugi.
* » Regina Margherita ang. v. Orfane, Rossetti Giuseppina.
* » Re Umberto ang. c. Duca di Genova, Rossi Giuseppina.
» Re Umberto rimpetto al 48 Biei Gio.
» S. Maurizio ang. v. Vanchiglia, Tessa Giacinta.
* » Vinzaglio ang. c. Oporto, Torrengo Luigi.
* » Vitt. Eman. II, ang. v. S. Anselmo, Legora Virginia.
* » Vitt. Eman. II, ang. v. S. Massimo, Costa Michele.

LA DOMENICA DEI FANCIULLI
ANNO VI
Giornale Settimanale illustrato a colori
DIRETTRICE:
LUISA SCLAVERANO, Maestra
Collaboratrici e Collaboratori sceltissimi
Abbonam. annuo: L. 5. - *Numero separato:* Cent. 10. - *Numeri di saggio a richiesta.*
Presso la Ditta G. B. PARAVIA e C., vie Garibaldi 21-23 e Arsenale 29.

*Corso Vitt. Em. II ang. c. Re Umberto. Mazza coniugi
*. . Vitt. Em. II (oltre Po) ang. str Moncalieri, Robiolio-Forello Caterina.
*Barriera di Lanzo, Rossetti.
*Stradale di Francia ang. via Principi d'Acaja. Bogino Ernesto.

Botteghe.

Abbati Benvenuto, v. Ormea 21.
Alasia Bartolomeo, v. S. Domenico 10.
Alcor Barili Ang., c. S. Martino ace. al 7.
Ascheri Giuseppe, gall. Umberto I.
Bottoli Melchiorre, v. Mazzini 38.
Camandona Lucia, v. S. Giulia rimp. al 41.
Catelino Lorenzo, v. S. Agostino 6.
Delsanto Giacomo, v. Carlo Alberto 34.
Demaria ved., v. Botero 1.
Depaoli Luigia, v. Galliari 22.
Donadio Angela, v. Barbaroux 12.
Garbiglia Giulia, v. Orfane 25.
Gatti Gioachino, v. Nizza rimpetto al 13.
Giordani Zefiro, v. Cernaia 28
Lamberti Giulio, v. S. Secondo 31.
Margherio Francesco, v. Cernaia 32.
Mautino Camillo, v. Venti Settembre 20.
Mautino Lucia, v. Garibaldi 24.
Migliotti Celestino, v. S. Dalmazzo 3.
Moletti C., v. Roma 21.
Molino Lucia, v Cernaia 46.
Nicolini Maria, v. Gioberti 32.
Oggero Renata, v. Mazzini 48.
Piana Gius., v. Princ. Tommaso 27.
Poggio Margherita, v. S. Giulia 30.
Prada Daniele, c. Vitt. Em. II, rimp. al 98.
Prada Cesare, c. Vitt. Em. II, 102.
Prada Teresa, ang. v. Pastrengo e S. Secondo.
Reineri Vincenzo, v. Berthollet 16.
Risso Caterina, ved., p. Castello 2.
Rossi Carlo, v. S. Secondo 20.
Rosso Gius., v. Massena 17
Sachero ved. e C., v. S. Donato 30.

Banchi.

Baione Anna, p. Castello 25.
Bellotti Vittoria, c. Vitt. Em. II rimp. al 60.
Boeri Gio., v. Nizza rimp. al 17.
Bono Marianna, c. Vitt. Em. II rimpetto 58.
Botta Maddalena, p. Vitt. Em. I, 2.
Casalegno Anna, ang. c. S. Maurizio e v. Tarino.
Cerallo Carlo, v. Sacchi rimp. al 4.
Cerallo Maddalena, *depos. giornali e libri*, p. Carlo Felice 9.
Cerutti Gius., v. Nizza 5.
Chiosso Gaspare, ang. c. Siccardi e Vitt. Em.
Cottino Oreste, p. Statuto 15.
Demaria Gio., v. Milano 2.
Fornari Maria, c Vitt Em. II, rimp. al 57.
Galliano Giuseppina, v. Po ang. v. San Massimo.
Mariani Gio., v. S. Tommaso 5.
Mussato Ang. ang. v. Po e Accad. Albertina.
Nervegno Carolina, c. Vitt. Em. II rimp. 54.
Oghiego Clementina, ang. c. Vitt. Em. II e v. Lagrange.
Peracchione Rosa, c. Vitt. Em. II, rimp. 7
Rossi Maria, v. Basilica ang. p. S. Giovanni
Rossini sorelle, Staz. Porta Susa (atrio
Scavazzino Teresa, ang. v. Po e p. Vitt. Eman. I, lato sinistro.
Sisto Marianna, v. Sacchi angolo corso Duca Genova.
Toselli Metilde, v. Cernaia rimp. al 16.
Vaudano Camilla, v. S. Teresa 14.
Virando Clotilde, c. Vinzaglio rimp. al 2
Zonca Luigi, v. Po 23.

Imprese di pubblicità.

HAASENSTEIN & VOGLER

Piazza S. Carlo
Via Santa Teresa, 2

ESCLUSIVI CONCESSIONARI
degli **ANNUNZI** e **RECLAMES**
sui seguenti giornali:

La Stampa (Gazz. Piem.)	di	TORINO
Gazzetta del Popolo della Domenica	di	"
Cronaca Agricola	di	"
Secolo	di	MILANO
Corriere della Sera	di	"
Perseveranza	di	"
La Nazione	di	FIRENZE
Il Fieramosca	di	"
Il Mattino	di	NAPOLI
Pungolo	di	"
La Tribuna	di	ROMA
Avanti!	di	"
Il Messaggero	di	"
L'Adriatico	di	VENEZIA
La Gazzetta di Venezia	di	"
La Difesa	di	"
Il Caffaro	di	GENOVA
Il Secolo XIX	di	"
Il Cittadino	di	"

Guida di Torino
(G. MARZORATI)

Si ricevono avvisi per qualsiasi giornale del Mondo senza aumento di Tariffa.

Affissione pro-pane quotidiano, concessionario Colombano e Ricci, v. Carlo Alberto 19
Barbero Angelo, p. Carlo Felice 12.
Benedetto G., v. Finanze 13
Borzoni Adolfo, v. Saluzzo 7.
Brunotto, succ. a Peloni, via Principe Amedeo 12.
Cucco e C., c. Reg. Margherita 131
Fiandra Umberto, v. Garibaldi 2.
Frasi Elettriche, Giani Alb., v. Roma 22-24
Ghersi Gio, v. S. Secondo 7.
Giaccone Carlo, p. Carlo Felice 4.

Impresa Gener. di Pubblicità ed Affissioni, v. Carlo Alberto 22.
Massaro Michele, gall. Umberto I.
Mina Mario Luigi, v. Finanze, vicolo del Teatro 2
Minetto cav. Carlo, agente generale Martini avv. Giacinto, v. Pietro Micca 4 ang. Venti Settembre.
Negro Gio., v. S. Domenico 2°.
Nizzo frat., v. Nizza 12.
Pagni Luigi, v. Po 10.
Pelta Alessandro, v. Princ. Amedeo 26.
Pasio Ettore, v. Silvio Pellico 6.

Gabinetti pubblici di scritturazione e di Réclame.

Pellero Luigi, *vetrina di pubblicità*, piazza Carlo Felice 12.
Pino Davide, v. Princ. Amedeo 10 (interno all'ufficio centrale Poste e Telegrafi).
Polidori Alessandro, *Agenzia postale*, Stazione di P. N., lato arrivi.
Sala Réclame e *mostra campionaria*, Balbi Enrico, p. Castello 25.
Vetrina collettiva (Bietti e Pozzi), v. Roma 39.

Abbonamenti alla lettura.

Bibliot. circol. delle signore, v. Venti Sett 62.
Bocero succ. Marietti, v. Po 11.
Falchero G. B., v. Mad. Cristina 28.
LATTES S. e C., v. Garibaldi 3.
Pavesio Cesare fu dott. Luigi, *Gabinetto gratuito di libera lettura*, v. S. Massimo 33.
STREGLIO RENZO e C., galleria Subalpina.

Foriere della Real Corte
per la nobiltà di Torino.

Falco G. B., v. Accad. Albertina 34.

Uffici di partecipazioni

Falco G. B., v. Accad. Albertina 34.
Rerudi Carlo, p. Castello rimp. 14.
Rubiola Giacomo (Ditta), v. Carlo Alb. 22

Tipografie.

Alessandri M., v. Arsenale 10.
Canesi cugini, v. Madama Cristina 45.
Cineodo Giacomo, v. Torquato Tasso 5.
Astale Matteo, v. Ospedale 8.
Artigianelli (*Collegio degli*), c. Palestro 14.
Baglione e Momo, v. Ormea 3.
Baravalle cug. e Falconieri, v. Garibaldi 53 e Cittadella 14.
BONA VINCENZO, di Bona comm. Carlo Eman., v. Ospedale 3.
Botta (eredi) v. del Carmine 9.
Camilla e Bertolero (di Bertolero cav. Natale), v. Carlo Alberto 33.
Cassone cav. Gio. U., succ. a Candeletti, v. della Zecca 11, *abit.* v. S. Giulia 45.
Celanza Pietro e C. (Ditta), v. Garibaldi 33.
Civelli Giuseppe, v. S. Anselmo 11.
Conte Pietro, *Tip già Operaia*, v. Magenta 9.
Cordey (di S. Zurletti), v. Giulio 20.
Delgrosso Luigi, v. Roma 30.
Derossi G. (Ditta, v. Rossini 12.
Fina Alessandro, v. Cavour 15.
Gandus Vittorio, v. S. Domenico 45.
Gayet R., v. Monte di Pietà 5.
Gazzera A. (già Ditta Giani), v. Principe Amedeo 28.
Gazzetta del Popolo, v. Quattro Marzo 12.
Gazzetta di Torino, v. S. Anselmo 1.
Gerbone Pietro, v. Gamdenzio Ferrari 3.
Giani Alberto, v. Tarino 10.
Gianolio Enrico, *Tip dell'Arte*, v. Canova 45.
Gioia Ant., v. Artisti 5.
Giorgis C., v. Campana 4.

Colorificio **E. T. GLEITSMANN**
TORINO, Barriera di Nizza, *Telef.* 14-33
Fabbrica di neri e Colori per tutte le Arti Grafiche - Vernici garantite di puro Olio di lino - Pasta da rulli marca *Sassonia* - Bronzi in polvere - Nastri e Feltri - Molettoni - Carta trasporto, ecc.
Specialità Lacche sopraffine insuperabili
Colori resistenti

Grand-Didier e Comp., v. Ospedale 18.
Gussone ed Augero, v. Galliari 5.
Impresa gen. Pubblicità-Affissioni, v. Carlo Alberto 22.
Legale di Cornaglia Maria ved. Cavallo, v. Garibaldi 22.
Levi frat., *Economica*, v. Corte Appello 7.
Marengo Camillo, v. Mazzini 44.
Marietti Emilio, v. Maria Vittoria 58 e Bonafous 5.
Marietti Pietro, v. Legnano 23.
Massaro Michele, gall. Umberto I.
Massaro Maurizio, v. Milano 1.
Maurer, Torta e C., v. Cibrario 12.
Mensio Luigi, v. Mazzini 2 e v. Urbano Rattazzi.

E. LAMBERTENGHI & Co.
COLORI PER TIPOGRAFIA KAST & EHINGER, Stuttgart
MILANO
MACCHINE PER LITO-TIPOGRAFIA
Caratteri SCHELTER & GIESECKE, Leipzig

Monetti Luigi v. Carlo Alberto 28.
Nota Giuseppe, v. Prine. Tommaso 3.
Origlia, Festa e C., Ditta) v. Goito. 1 e Galliari 4 *bis*.
Panelli C., v. S. Chiara 60
Panizza Angelo (di Abbiati, Desanti e C.), v. Botero 18

PARAVIA G. B. e C.
Via Arsenale N. 29 TELEFONO N° 142
* Lavori * Commerciali
Prezzi moderatissimi

Parel Felice, v. Barberoux 28.
Pianca Edoardo fu Pietro, succ. Bruno cav. Pietro, gall. Nazionale.
Pich Vincenzo, p. Em. Filiberto 2.
Pizzato Romeo, p. Statuto 5.
Ponzone A., v. S. Secondo 24.
Pozzo frat., v. Nizza 12
Roux e Viarengo, v. Nizza 133 *bis*.
Sacerdote G., v. Finanze 13.
Salesiana, via Cottolengo 32.
Sartori Carlo, c. Vitt. Em. II ang. via Belvedere 26.
Sartoris Domen., v. S. Teresa 12.
Schioppo Enr., *Tip. municip.*, v. Zecca 15.
Sella e Guala, (nel R. Albergo di Virtù), v. S. Secondo 29.
Simondetti Carlo e figlio v. Goito 12.
Spandre e C., v. Arsenale 6.
Stabilimento Tipogr. Nazionale, (Grato Scioldo), v. Parini 11.
STAMPERIA REALE, Ditta G. B. Paravia e Comp. (figli di I. Vigliardi-Paravia), v. Arsenale 29, *Telefono* n. 142.
Subalpina, Marino Stefano, v. S. Dalmazzo 20.

Carte patinate uso americano
Specialità della Casa TENSI e C. - Milano
Filiale di TORINO - Via Sacchi, 22

Tipografia Cooperativa, c. Valdocco 15.
Tipografia Borgo Dora, Conti A., via Ponte Mosca 5.
Tipografia Parrocchiale, Montrucchio e Fenoglio, c. S. Maurizio 71.
Toffaloni Alessandro, v. S. Secondo 29.
Unione Tip.-Ed. Torin., (*Direttore:* Boiero Paolo), c. Raffaello 28.
Vaccarino G., ang. v. Accademia Albertina e Des Ambrois.
Valentino B., v. Princ. Amedeo 12.
Vassallo G. B., portici p. Castello 9.
Villarboito F., v. Garibaldi 13
Vinciguerra A. e figli, v. Bellezia 10.
Vogliotti Gius., v. Urbano Rattazzi 3.
Wolff L. e C., gall. Subalpina e p. Castello 25
Zoccola Angelo, c. Vercelli 26.
Zola (succ.), v. Stampatori 39.

Stereotipie.

Aschieri Maria (Ditta), v. Genova 14.
Matteazzi Alberto, v. Ospedale 12.
NEBIOLO e COMP. (Ditta), strada Reg. Parco angolo corsi Firenze e Palermo
Vedi *Annunzi speciali*, pag. 19 e 22.
PARAVIA G. B. e C., v. Arsenale 2
Telefono n. 1-42
Pozzo fratelli v. Nizza 12.
Salesiana, v. Cottolengo 32.

Calcografie.

Amprimo frat., *Musicale*, v. S. Giulia 2
Blanchi Franc., *Musicale*, v. Po 3.
Capra Marcello, v. Berthollet 9
Gastaldi Giacomo, v. Vanchiglia 20.
Salesiana, v. Cottolengo 32.

Stampe artistiche e Calendari
(cromozinco e tricromie).

nuovo metodo di stampa che rivaleggia colla litogr
PARAVIA G. B. e C., v. Arsenale 2

Litografie.

Artigianelli (*Coll. degli*), c. Palestro 14
Azimonti E., *cromo-litog.*, c. Re Umberto
Bertero Paolo e C., v. Roma 8 e Ospedale
Boero G., v. S. Teresa 11.
Bonis Roberto, gall. Umberto I.
Brandoni frat. G. e C., v. della Rocca
Camilla e Bertolero di Bertolero cav. Natale, v. Carlo Alberto 33.
Capra Marcello, *Musicale*, v. Berthollet
Cassina Pietro, strada di Lanzo 101.
Checchini L. e C., v. Po 39 (nel cort
Cravosio fratelli, v. Artisti 36.
De Paolini, Matossi e C., c. Brescia 9-11.
DOYEN, di SIMONDETTI cav. LUIGI, via Carlo Alberto 38.
Galleani Gio., v. Berthollet 1.
Gazzera A., (già Ditta Giani), v. Principe Amedeo 28.
Giani Pietro, c. Vitt. Em. II, 62.
Gili Felice, v. Ormea accanto al 22.
Giorgis C., v. Campana 4.

Colorificio E. T. GLEITSMANN
TORINO, Barriera di Nizza, *Telef.* 14-33
Fabbrica di neri e Colori per tutte le Arti Grafiche - Vernici garantite di puro Olio di lino - Pasta da rulli marca *Sassonia* - Bronzi in polvere - Nastri e Feltri - Molettoni - Carta trasporto, ecc.
Specialità Lacche sopraffine insuperabili
Colori resistenti

Gnocchi P., vie Ponte Mosca 8 e Fucina 7.
Grand-Didier e Comp., v. Ospedale 18.
Litografia Collettiva, v. Nizza 26.
Marchisio B. e figli, v. Maria Vittoria 6
Vedi *Annunzi speciali*, pag 31.

Maurer, Torta e C., v. Cibrario 12.

Michael Huber, Milano
COLORI MACCHINE e MATERIALE PER ARTI GRAFICHE
Direttore AUGUSTO BAELZ
FILIALE DI TORINO
Via Pietro Micca, 20. - *Telefono 16-30.*

PANDINI G., *specialità in decalcomanie*, v. S. Domenico 30.
Paris M., v. Urbano Rattazzi 5.
Pavretti Domenico, *Litografia del Patronato*, v. Arcivescovado 3.
Pozzo frat., v. Nizza 12.
Sacerdote G., v. Finanze 13.
Salesiana, v. Cottolengo 32.
Salussolia, di Carpignano e Comp., successori, v. Maria Vittoria 28, p. 1.
Toffaloni Eugenio, v. S. Secondo 29.
Tonelli F. e figlio A., v. Perrone 6.
Tonelli Gius., v. Artisti 15 e Guastalla 6.
Torelli G., v. delle Scuole 6.
Verdoni Carlo, v. Cavour 5, p. 1.
Visconti R., via della Zecca 11.
Wolf L. e Comp., p. Castello 25 e galleria Subalpina.
Zurletti Stefano, v. Giulio 20.

Stampe (*Negozianti*)

Geografie, Litografie, Immagini, Oggetti religiosi Calendari, ecc.

Audisio Paolo, vicolo Consolata 1.
Barelli Fed., v. Roma 11.
Bellardi e Borla (Ditta), v. Garibaldi 32.
Biga Gennaro, cav. c. S. Martino 2.
Boero G., v. S. Teresa 11.
Bove Luigi, v. Sacchi 34.
Bruno Orsolina, v. Maria Adelaide 1.
Buhrer e C., v. Galliari 9.
Canonica F., *Al Paradiso*, v. Pietro Micca 10 e Monte di Pietà 16.
Carbonero Alessandro, angolo v. Venti Sett. e v. Barbaroux.
Ciravegna Francesco, v. Roma 18.
Emporio specialità religiose della Consolata, v. Maria Adelaide 2.
Frojo A. (Ditta di Bussolino Gio.), v. Po 17.
KUNZLI FRATELLI, v. S. Teresa 4.
Mya e Bologna, v. Sacchi 48.
Pozzi Emilio, v. Robilant 3.
Presbitero Pietro e figli, v. Mazzini 9 e v. Carlo Alberto 33.
Reycend A. Modesto, v. Orfane 26.
Roberto Maria, v. Monte di Pietà 9.
Sappi Clemente, *oleografie religiose*, via Garibaldi accanto al 22.
Torrione Bened., v. Giulio 20.
Tribaudino C., piazzetta Consolata 3.
Tribaudino D., p. della Consolata 7.
Virando E. G., *oggetti relig.*, v. Cavour 7 *bis*.

Riproduzioni artistiche
Zincotipia, Zincografia, Fototipia, Fotoincisione Eliotipia, Fotolitografia e Fotominiature.

Arpino E., *ritratti per cimit.*, v. Garibaldi 5.
Bassanesi Tito, *Pattubromo*, v. S. Francesco da Paola 4.
Calligaris M. e Comp., c. S. Martino 2.
Formini Ercole e C., v. Chivasso 14.
Genetti Mario, *fotominiature*, c. Vitt. Em. 29.
Martelli Pio, *eliotipia*, v. Cuorgnè 7.
Molfese ing. Gerardo, *eliotipia*, v. Zecca 10.
Mya e Bologna, v. Sacchi 48.
NEBIOLO e COMP. (Ditta), *Società in accomandita*, ang. strada R. Parco e c. Firenze. V. *Annunzi spec.*, pag. 19 e 22.
Pavese L. e C., *zincotipia*, v. Mazzini 54.
Pedrini P., *zincotipia*, v. Garibaldi 24.

Carte geografiche.

Crespi Carlo, v. Lagrange 2.
PARAVIA G. B. e C., *specialità carte geografiche murali ed in rilievo*, vie Garibaldi 23 *Telefono* n. 10-82 e dell'Arsenale 29 *Telefono* n. 1-42.

Passe-partout e cartoni per Fotografie

Crespi Carlo, v. Lagrange 2.
Gavazza Tommaso, v. Mazzini 40.
Grosso (Ditta v. Des Ambrois 12
Società cartoni per fotografie, diretti Armenini Emilio, v. Mazzini 40.

Fotografie.

Allais S. (ved. Giulia), *dirett.* Tito Bassanesi, v. Accad. Albertina 35.
ALTA ITALIA, *Direttore* Pr. Pedullà-Morabito, v. Po 2 (p. Castello).
Ambrosetti (Vedi Pasta Bernardo).
Assale Gio., c. Vitt. Em. II, 96.
Avalle G., succ. Bricca, via Basilica 4.
Barbaglia C., v. Mad. Cristina 26.
Berra G. Batt., *Subalpina*, v. Cernaia 12 e c. Siccardi 6.
Bertieri cav. Oreste, *Platinotipico Bertieri*, v. Po 25, *abit.* c. Dante 34.
Bonino V., p. Castello 26.
Bosco e Bricca, v. Garibaldi 26.
Casalegno G., v. Manzoni 3.
Colombo A., v. Roma 9.
Costi Amalia, *Montebello*, v. Po 39.
Dal Rio Romano, c. Vittorio Em. II, 24.
Damarco Emilio, v. S. Secondo 16.
Deasti Carlo, v. Garibaldi 35.
Di Monale C. Pio, v. Gioberti 34.
EXCELGRAFIA (*ingrandimenti inalterabili*), portici via Barbaroux 4, p. 1. *Telefono* n. 14-93.
Finatti C. e Zolli, v. Monte di Pietà 8.
Fruscalzo e Mercier, *Fotografia Triestina*, v. Ponte Mosca 14.

Gherlone Gio., *Fotografia Torinese*, via Carena 19 e v. S. Donato 20.
Gianotto e Filippi, v. Baretti 18.
Leonardi Ippolito, *Fotografia Lagrange*, v. Lagrange 15.
Lovazzano L. e sorella, p. Vitt. Em. I, 7 e v. Barolo 2.
Lovazzano frat., v. Roma 18, gall. Geisser.
Montabone, di A. Majoni, p. Castello 25.
Mosso Gius., v. Nizza 13.
Navarini Giuseppe, v. Carlo Alberto 41.
Paggiaro Gius., v. Cernaia 2.
Pasta cav. Aless., v. Carlo Alberto 23.
Pasta Bernardo succ. Ambrosetti, v. Venti Settembre 3 e Volta 4.
Perla e Robert, v. Zecca 35.
Pogolotti A., c. Re Umberto 50 *bis*.
Pollonini Carlo, v. Tarino 4.
Porrati Cesare, p. Em. Filib. 13.
Pozzo Carlo, succ. Leonardi, v. Roma 41 *bis*
Rocca A. (Ditta), via Roma 34.
Roggia Carlo, v. Berthollet 16.
Roggia G., v. Roma 22 e v. Alfieri 5.
Roggia Luigi, *Fot. Lampo*, v. Mad. Cristina 38
Sartori Giulia, c. Reg. Margherita 3.
Schemboche, p. Castello 23
Tirone Franc., *Fot. Pompei*, p. Castello 22.
Zocchi G., v. Princ. Tommaso 10.

Ritoccatori Fotografici.

Casalgrande Aldo, v. Bertola 5.

Stamperie musicali.

Amprimo fratelli, v. S. Giulia 28
Blanchi Francesco, v. Po 3
Capra Marcello, v. Berthollet 9.

Negozianti di Musica.

Blanchi Francesco, v. Po 3
Borriero Giovanni, Galleria Subalpina.
Buffa A., di Damaso Luigi, p. Castello 26.
Capra Marcello, v. Berthollet 9.
Ferrettini E., (*liquid.*) v. Roma rimp. al 3.
Gori Gustavo, p. Castello 22.
Libreria Salesiana, v. Cottolengo 32 e Madama Cristina 1.
Perosino Luigi, v. Garibaldi 8.

Buste d'ogni genere.

Cartiera Italiana di Serravalle-Sesia, *Deposito*, ang. v. S. Secondo e Valeggio 5.
Mattei Camillo (Ditta), v. Carlo Alb. 18.
Sezzano cugini, v. Alfieri 9.
Società Busta-Lettera, (Brevetto Garbaccio), v. dei Fiori 25 e Campana 15.
Toja Gius. (Ditta), c. Princ. Oddone 47.

Cartellini-indirizzi e Biglietti Ferroviari.

Pozzo fratelli, v. Nizza 12.
Vezzosi Massim. (Ditta di Savoretti e Borgioli, v. Carlo Alberto 21. Vedi *Annunzi speciali*, pag. 20.

Carte e carte-tele cerate.

Ferrino Cesare, v. Nizza 107.
Gallico e Passigli, v. Po 43.

Carta e tela vetrata e smerigliata.

Bernardi Giovanni, c. Vitt. Em. II, 86.
Lenghi Riccardo, v. S. Anselmo 28.
Maloberti C., v. Volvera 21 (barr. S. Paolo
Mantovani I., v. Maria Vittoria 6.
Novo Ant., v. Sacchi 16.
PEYROT e ROSSIGNOLI, *rappresentante* A. Eulambio frat. di Trieste, via Massena 20.
Pistono G., v. Pietro Micca 17.
Tosi Carlo, v. Mad. Cristina 10.

Prima ed unica Fabbrica in TORINO
ANDREA VITTONE
Corso S. Maurizio, 43

Carta increspata per imballo.

Toselli frat. (Ditta F. Cane), v. Saluzzo 43

Carte e Tarocchi.

Fontana Francesco, rappr. Armanino, corso Vinzaglio 9.
Grandi e C., c. Reg. Margherita 194.
Monticone Cesare, succ. Beltramo, via Torquato Tasso 1.
Viassone Aless., v. Arsenale 1, *fabbrica* v. Fiochetto 3.

Sacchetti in carta ed etichette.

Camoletto C., v. Mad. Cristina 11.
Gandus Vittorio, v. S. Domenico 45.
Pozzo fratelli, v. S. Anselmo 40.
Rossi Gio., v. S. Quintino 23.
Toselli frat. (Ditta F. Cane), v. Saluzzo 43.

Cartoni cuoio bitumati e incatramati per tettoie e Cartoni d'amianto.

Agostini Francesco, v. Roma 20-22.
FERRINO CESARE, v. Nizza 107.
Mantovani I., v. Maria Vittoria 6.
Ossola Gius., ang. v. S. Teresa e Genova
Pistono G., v. Pietro Micca 17.

ADOLFO RIGNON TORINO Corso Oporto, 12
Feltro Ruberoid senza catrame
Coperture che durano da 16 anni

SOC. FABBRICA PRODOTTI DI CATRAME, Ditta Portalupi A. *Ufficio* v. Bertola 49, *fabbr.* barr. di Nizza 236
V. *Annunzi spec.* p. 21.

Cartonaggi, Scatole, Bomboniere, ecc.

Allocco Augusto, v. Porta Palatina 3.
Appendino Dom., v. S. Teresa 12, p. 2.
Beltrutti Luigi, c. Vitt. Em. II, 68.
Biga cav. Gennaro e C., succ. a Martini, v. Monte Pieta 18.
Candelo G. B., v. Pietro Micca 17.
Casaleggio Celest., v. S. Domenico 10
Castagno Stefano, v. Mercanti 19.
Chapusot A., v. Cavour 12, p. 2.
Demaria M., c. Pr. Oddone ang. v. Carena.
Dughera Gius., p. Vitt. Em. I, 19.
Fallanziano Pietro, v. Maria Vittoria 19.
Galaverna G. e C., v. Pietro Micca 4.
Gastaldi L., *scatoloni per sarte*, v. Nizza 133.
Gastaldini Stef., v. Cernaia 36.
Gavazza Tommaso, v. Mazzini 40.
Goglio ved. Teresa, v. Alfieri 22.
Grognardo E., v. Venti Settembre 40, p. 1.
Gualdoni G. B., *Bomboniere*, v. Mercanti 7.
Lodola Alessandro, v. Princ. Amedeo 19.
LODOLA e CANTINI, *spec. doratura e placcatura a gran fuoco, lavori in rilievo, cartelli réclame*, v. Princ. Amedeo 29.
Marino Luigi, v. S. Massimo 47.
Martini Dom., *Bomboniere*, v. S. Tommaso 12
Merelli Angelo, c. Palestro 3.
Musante e Rissola, v. S. Tommaso 5.
Perassi A., v. Barbaroux 14.
Piana Gio., v. S. Donato 60.
Pozzo fratelli, v. S. Anselmo 40.
Reggio e Audisio, ang. v. Canova e Madama Cristina.
Rosina Luigi, v. Napione 8.
Saroglia vedova, v. Stampatori 15.
Saviozzi Ferd., v. Princ. Amedeo 13.
Tonelli F. e figlio Agostino, v. Perrone 6 e v. Juvara 10.

Primo Stabil. Meccanico Brevettato
ASTUCCI, SCATOLE CARTONE
per tutte le industrie
(Tipi speciali per Farmacie)
Produz. giornaliera **50.000** scatole.
GIUSEPPE TONELLI
Via Artisti ang. Via Guastalla, 6 (Casa propria)
Telefono **15-61**

Torri G., v. Vanchiglia 37.
Valenzano G. e Bevione G., *spec. scatole per uffici*, v. Scuole 8 e S. Domenico 17.

Carta e Cartoni.

Fabbricanti.

Cartiera Bassotto Buglione di Crevacuore, rappr. Polacco Arturo, v. Barolo 18.
Cartiera Bernard G. di Fossano, rappres. Gianotti e Menini, v. Roma 25.
Cartiera Binda A. e C., rappres. Alberico Carlo, p. Mad. degli Angeli 2.
Cartiera Bosso a Parella e Torre Mondovì, v. Cibrario 14.
Cartiera Carmignano di Brenta, rappr. Biga cav. Gennaro, c. S. Martino 2.
Cartiera Daelli, Sesana e C., rappr. Rovey Giacomo, v. Arcivescovado 1.
Cartiera Dell'Orto, rappr. Gay Emilio, c. Re Umberto 58.
Cartiera Demedici L. e C., Ciriè e Cafasse, rappr. Santi Emilio, v. Acc. Albertina 35.
Cartiera Fedrigoni e C. di Verona, rappr. Peyrani Lionello, v. Bogino 13.
Cartiera Fumelli e C. di Darbesio Pietro, v. Corte d'Appello 6 e Mathi.
Cartiera Italiana di Serravalle Sesia, angolo v. Valeggio 5 e S. Secondo 39.
Cartiere Meridionali (Società), v. dei Mille 4, agente Martinoglio Romeo, p. Bodoni, casa Boasso.
Cartiera Nodari, rappr. Gay Emilio, corso Re Umberto 58.
Cartiera Pigna Paolo, Cardetti Attilio, via Allioni 4.
Cartiere Reali, rappr. Gay Emilio, c. Re Umberto 58.
Cartiera Rossi Francesco, Schio, rappres. Cena ing. Ferdinando, v. Saluzzo 5.
Cartiera Ruggeri Cesare, rappr. Santi Emilio, v. Accad. Albertina 35.
Cartiera Salesiana (Mathi), rappres. Pozzi Emilio, v. Robilant 3.
Cartiera Sertorio L. e C. di Coazze, rappr. Milano Gius., c. Re Umberto 8.

Tensi e C. - Milano
Filiale di TORINO, Via Sacchi, 22
Specialità carte e cartoncini patinati per illustrazione e per la Cromo. – Carte lucide e percalline per fabbricanti di scatole.

Cartiera di Trana, rappr. Baudoni (Ditta), v. Deposito 11.
Cartiera Volpini, rappr. Gay Emilio, corso Re Umberto 58.
Cartiera Vonwiller e C., rappr. Trinchieri Ottavio, c. Palestro 10.
Cartiera in Borgosesia, Sezzano cugini, deposito v. Alfieri 9.
Cartiera di Giaveno, Tarizzo G. e figlio (Ditta), deposito v. Sacchi 4.
Dellavalle Cand. (Ditta), v. dei Quartieri 2.
Gessaga Carlo, c. Oporto 59.

Colorificio E. T. GLEITSMANN
TORINO, Barriera di Nizza, *Telef.* 14-33
Fabbrica di neri e Colori per tutte le Arti Grafiche - Vernici garantite di puro Olio di lino - Pasta da rulli marca *Sassonia* - Bronzi in polvere - Nastri e Feltri - Molettoni - Carta trasporto, ecc.
Specialità Lacche sopraffine insuperabili
Colori resistenti
Ossola Gius., ang. v. Genova e S. Teresa 19.

Palmieri C. G., *cartoni vegetali*, fabb. a Coazze, c. Vitt. Em. II, 50.
Société Anon. pour la fabrication de papier de couleur de Achaffenbourg, rappres. Biolley E., c. Vinzaglio 5.
VALVASSORI FRANCO V., *Cartiera in Germagnano*, deposito v Cavour 15.

Negozianti.

Amosso B. (Ditta), p. Paleocapa 1.
Audisio Giacomo, v. S. Massimo 36.
Avalle Ernestina, v. Mad. Cristina 37.
Bausola Gio. (Ditta di Bausola Pietro), p. Consolata 5.
Bernard G., v. Roma 22.
Bigazzi G. e C., *carta per riproduz. dei disegni, carte copiative*, v. Mazzini 40.
Bocca Gio., angolo v. Corte d'Appello e Sant'Agostino.
Bogliaccino e Vairolati, p. S. Giovanni 8.
Brajotto e Dal-Secco, v. Carlo Alberto 28.
Calosso Serafino, *carta per fiori*, v. Garibaldi 6 ang. v. Venti Settembre.
Camoletto C., v. Mad. Cristina 11.
Carbone Enr., v. Buniva rimp. al 15.
Carignano Felice, v. S. Domenico 5.
Chiantaretto Domenica, v. Po 25.
Chiavazza coniugi, v. Giulio 16 e Tesso 10.
De-Magistris P. A., v. Genova 12.
Falchero G. B., v. Mad. Cristina 28.
Falco Edoardo, v. Sacchi 28 *bis*.
Ferrero Serafino e C., v. Roma 15.
Foà Gius., v. S. Maria 11.
Gallico e Passigli, v. Po 43.
Gardini Ercole, v. Princ. Tommaso 16.
Gessaga Carlo, c. Oporto 59.
Gianotti e Menini, v. Roma 25.
Grande Pietro, c. Reg Margherita 121.
Gratarola Augusto, v. S. Chiara 8.
Gratarola Luigi di Dom., ang. v. Borgo Dora e del Fiando.
Guassardi E., succ. Bello, p. Em. Filiberto rimpetto al 7.
MATTEI CAMILLO, v. Carlo Alberto 18.
Ossola Gius., v. S. Teresa 19 ang. v. Genova.
Pacot Antonio, v. Venti Settembre 37.
Pansa Gio. e Comp. (di Ferrero-Gola Paolo e Carbone Manfredo), v. Cernaia 25.
Penchienati Carlo, v. Rossini 7.
Peruzzi Matteo, v. S. Donato 50.
Pich Vincenzo, succ. Rusca e Merlo, piazza Em. Filiberto 2.
Politti E., succ. a Norza, v. S. Massimo 55 e c. Vitt. Em. II accanto al 24.
Ponzio A., v. Venti Sett. 22, gall. Nazionale.
Quartara Gius. *carta usata*, v. Borgo Dora 6.
Scaramussa Mario, p. Vitt. Em. I, 23.
Solavaggione G., v. Nizza 31.
Tibaldi M., succ. Carignano Gius., via Porta Palatina 12.
Trinchero Rosa, v. Bogino 34.
Ugone Franc., v. Volta 3.
Visconti cav. Ang., v. Avigliana 23.
ZuccoRosa, p. Em. Filiberto, rimp. al 5.

Tappezzerie in carta e Vetrofania.

BARONE AMBROGIO e FIGLIO, *fabbrica*, via Alfieri 3. Vedi *Annunzi speciali*, pag. 23.
Baudino G. G. succ. Gastaldi E., *vetrofanie*, v. S. Teresa 24.
Belletti Agostino, v. Garibaldi 39.
Bianco Luigi, ang. v. Santa Teresa e Venti Settembre.
BISSATTINI VITTORE, *Stabilimento del Fibreno, vetrofania*, v. Garibaldi 4 e Quattro Marzo 2.
Bozzalla frat. (di Marina Bozzalla), via S. Teresa 16.
Buratti E., v. S. Domenico 17.
Colombo Fiorenzo, v. Mazzini 3.
Giordana Giacomo (*liquidazione*), v. Stampatori 20 *bis*, ang. p. Venezia.
Lombardi Ernesto, v. Zecca 10.
MONTRUCCHIO VITTORIO, successore Ditta G. Chareyre già Vigna e Pozzo, v. Garibaldi 13.
Regli cav. Cesare, v. Lagrange 1.
VALABREGA e C., succ. CHAREYRE, v. Madama Cristina 125, ang. c. Dante.

Legatori di libri e Fabbricanti di registri.

Ajmerito Lorenzo, v. Roma 13.
Alessandri Maur., v. Arsenale 10.
Antoniotti fratelli, v. Arcivescovado 2.
Azeglio, v. Finanze 5.
Baili Luigi, via Barbaroux 13.
Barisonzo C., v. Po 12.
Beltrutti Luigi, c. Vitt. Em. II, 68.
Biga cav. Gennaro e C., v. Monte Pietà 18.
Bonino Oreste e Gatti C., v. Ospedale 54.
Bordone Carlo, v. delle Orfane 8.
Botta eredi, v. del Carmine 29.
Brenta C. e C., v. S. Teresa 1.
Brosio Giovanna, v. Barolo 12.
Cambiano, v. della Zecca 10.
Camusso Celestino, v. Botero 14.
Canta Pasquale, v. Bogino 9, p. 1.
Capacci e Denina, v. Carlo Alberto 18.
Carbone Enr., v. Buniva rimpetto al 15.
Carbonero e Regaldo, v. Ospedale 3.
Cavalleri Ernesto, v. dei Mille 24.
Cavallero Angelo, v. Maria Vittoria 40.
Cavallero Luigi, v. Mercanti 17.
Ciocca Gius. succ. Virano, v. Mercanti 9.
Cora Domenico, v. S. Massimo 28.
Cora Gius., v. Porta Palatina, 23.
Crespi Carlo, v. Lagrange 2.
Daghino Gio., p. Vitt. Eman. I, 10.
Davicini Giacomo, v. Barbaroux 33.
Demichelis Luigi, v. Finanze 15 e Bogino 4.
Denina Edoardo, *spec. copialettere*, v. Carlo Alberto 18.

Dughera Gius., p. Vitt. Em. I, 19.
Eula Lorenzo, c. Francia 27.
Ferrero Carlo, v. S. Tommaso 10, p. 1.
Ferrero E., v. Accad. Albertina 35.
Ferrero Enrico, v. S. Dalmazzo 16.
Ferrero Serafino e C., v. Roma 15.
Fornara frat. e Vigliani, v. Juvara 21 *bis*.
Fornaresio Pietro, v. Roma 42.
Forzani Ant., v. Garibaldi 53.
Franchi Eligio, v. Melchior Gioia 4.
Fusci Giuseppe, v. S. Franc. da Paola 44.
Gaggino Gio., v. Deposito 11.
Ghio Franc., c. Vitt. Em. II, 86.
Godola Alessandro, v. Princ. Amedeo 19.
Martini Maria, v. S. Quintino 6.
Meotti Cesare, c. Palestro 3.
Mesman Gio, v. Torquato Tasso 5.
Milanaccio Gervasio, v. dei Fiori 36.
Oggero Renata, v. Mazzini 48.
Racchiotti cav. Giovanni, v. Zecca 15.
Rogliotti frat., v. Garibaldi 46.
Rosqua e Gentile, v. Lagrange 17.
PATARCHI FILIPPO, *neg.* via Garibaldi 3, *stab.* ang. v. Giacinto Collegno e Vassalli Eandi 32.
Pellino G., Ditta (di Carlo Pellino), via Bellezia 7.
Perrone Gius. (Ditta), v. Po 27.
Pianca (Ditta di Buffaglia Gius.), via Mad. Cristina 62.
Ponzio A., v. Venti Settembre 22 galleria Nazionale, scala F.
Porta Andrea, v. Barbaroux rimpetto al 37.
Ruscone Gius., v. Mad. Cristina 17.
Salesiana, v. Cottolengo 32.
Sartoris Domenico, v. S. Teresa 12.
Savio Ang., F., v. S. Quintino 6 *bis*.
Savio Gio. Batt., v. Cernaia 28.
Saviozzi Ferdin., v. Princ. Amedeo 13.
Seglie Carlo (Ditta), ang. v. Venti Sett. e Arcivescovado.

DITTA
Carlo Simondetti e Figlio
Via Goito, 12 - TORINO - Via Goito, 12
Casa fondata nel 1800
SPECIALITÀ IN REGISTRI FINI
e di lunga durata

Tonatto e Oddo, v. dei Mille rimpetto al 7 e p. Bodoni 5.
Triverio Nicola, v. Botero 16.
Valenzano G. e Bevione G., v. Scuole 8 e S. Domenico 17.
Vautier Gius., v. Orfane 24.
Vezzosi Massimil. (Ditta) di Savoretti e Borgioli, v. Carlo Alberto 21. Vedi *Annunzi speciali*, pag. 20.
Woigt Onorina ved., v. S. Anselmo 19.
Wolf L. e Comp., piazza Castello 25 e galleria Subalpina.

Lineatori di carta.

Alessandri Maurizio, v. Arsenale 10.
Carbonero e Regaldo, v. Ospedale 3.
Chiantaretto Domenica ved. Mezzano, via Po 25 2° cortile.
Ferrero Giacomo, v. Cavour 14.
Gaggino Gio., v. Deposito 11.
Gianotti e Menini, v. Roma 22.
Imerico Gio., v. Monte Pietà 26.
Pozzo frat., v. S. Anselmo 40.
Seglie Carlo (Ditta), ang. v. Venti Sett. e Arcivescovado.
Sezzano cugini, v. Alfieri 9.
Wolf L. e Comp., piazza Castello 25 e galleria Subalpina.

Cartolai e Neg. in oggetti di cancelleria.

Abrate Margherita ved. Bertola, v. Sacchi 30.
Ajmerito Lorenzo, v. Roma 13.
Anesi cugini, v. Mad. Cristina 45.
Ardissone N., v. Galvani 12.
Audano coniugi, v. Gioberti 38.
Avalle Ernestina, *Cartoleria del Valentino*, ang. v. Mad. Cristina e c. Valentino.
Bacciarini Rosa, v. Rossini 14.
Badano Maria, già Bocca, v. Carmine 2.
Baili Luigi, v. Barbaroux 13.
Barberis Teod., ved. Gilardi, v. Carlo Alberto 33.
Barelli Federico, v. Roma 11.
Basano Carlo, v. Gioberti 37.
Bava Pietro, ang. v. Saluzzo e Valperga Caluso.
Bellardi e Borla (Ditta), v Garibaldi 32.
Berutti Gio. Batt., v. Garibaldi 18.
Bocca Gio., ang. v. Corte d'Appello e S. Agostino.
Boero G., v. S. Teresa 11.
Bogliaccino e Vairolati, p. S. Giovanni 8.
Bonelli C., v. S. Donato 4 *bis*.
Bonino G. T., v. Viotti 1.
Bonis Roberto, galleria Umberto I, 2.
Bravo Giacinta ved., v. S. Massimo 46.
Brenta C. e C., v. S. Teresa 1.
Briolo Paolo, v. Mazzini 17.
Brosio G., v. Barolo 12.
Brugiafredo Ernesto, v. Orfane 36.
Cantamutto Stefano, v. S. Secondo 45.
Capella G. B., v. Ponte Mosca 29.
Carbonero e Regaldo, v. Ospedale 3.
Carrara coniugi, v. S. Secondo 26.
Cartol. Corpus Domini, p. Corpus Domini.
Cartol. Lamarmora, Negri A., v. Cernaia 14.
Cartol. La Provvidenza, v. Arcivescovado 5.
Cartol. Sacra Famiglia, v. Lagrange 29.
Cartoleria S. Tommaso, Nicolini Alfredo, v. S. Tommaso 26.
Cartoleria del S. Cuore di Maria, Milanaccio Gervasio, v. dei Fiori 36.
Cartoleria Sommeiller, Dacomo Rosa, via Donati 15 e c. Vinzaglio 7.

Casasopra-Grigioni E., v. Nizza 119.
Chebard Lucia, v. Biella accanto al 9.
Chiantaretto Domenica ved. Mezzano, via Po 25, 2° cortile.
Chiesa Roberto, v. Montebello 13
Ciocca Gius., succ. Virano, v. Mercanti 9.
Cora Domenico, v. S. Massimo 28.
Cora Gius., v. Porta Palatina 23.
Crevola Gio. Batt., v. S. Donato 11.
Crosetti, v. Ponte Mosca 27.
Cuminetti Vittoria, v. Chieri 13.
Cuneo Ang., v. Po 57.
Dacomo Rosa, v. Donati 15 e corso Vinzaglio 7.
Delgrosso Luigi, v. Roma 30.
De-Magistris P. A., v. Genova 12.
Demaria, via Morosini 8.
Demezzi Obert, v. Arcivescovado 5.
Desmeri Gio., v. Gioberti 60.
Diena A., v. Berthollet 9.
Eandi, p Castello 26.
Falchero G. B., v. Mad. Cristina 28.
Fea Lucia, v. della Cittadella 6.
Ferrero Carlo, v. S. Tommaso 10, p. 1.
Ferrero Serafino e C., v. Roma 15.
Foà Gius., v. S. Maria 11.
Forzani Ant., v. Garibaldi 53.
Franchi Eligio, v. Melchior Gioia 4.
Galleani Gio., v. Berthollet 1.
Gallina Gio., v. S. Secondo 13.
Garavagno Enrichetta, c. Vitt. Em. II, 30.
Garello Gio., v. dei Fiori 15.
Garrone Gius., v. Ponte Mosca 3.
Gerlero Agostino, v. S. Massimo 8.
Ghio Franc., c. Vitt. Em. II, 86.
Giacobi Gio., v. Saluzzo 25.
Gianoglio Carolina ved., v. Cibrario 40.
Gianotti e Menini, succ. Bernard v. Roma 25.
Gilitos Clara, v. Saluzzo 19.
Grosso Antonio, v. Beaumont 35.
Idelson A., c. Raffaello 20
Jona Enea, v. S. Massimo 31.
Lazzara Gio., v. S. Secondo 32.
Libreria Natale Origlia di F. G. Origlia, v. Garibaldi 18.
Lodola Alessandro, v. Princ. Amedeo 19.
Lovera Paolina, p. Vitt. Em. I, 9.
Lupotto Evangelina, v. Garibaldi 6.
Magliano Tommaso, p. Carlo Felice 7.
Magnani Zeffirina, v. Porta Palatina 19.
Manfredi Carlo (Moglia G., successore), v. Finanze 3 e 5.
Marchesi Achille, v. della Rocca 24.
Martinasso Vittorio, c. S. Maurizio 10.
Martini Angela, succ. a Bonino e Martinasso, c. Reg. Margherita 136.
Martini Maria, v. S. Quintino 6.

MATTEI CAMILLO Via Carlo Alberto 18
Penne Perry - Lapis A. W. Faber e Johann Faber, Gilbert - Inchiostri N. Antoine e Adler.
INGROSSO E MINUTO

Monasterolo Domen.ca, v. Accad. Albert. 21.
Monetti R., v. S. Tommaso rimpetto al 12 e v. Pietro Micca 8.
Mosca Pietro, v. Mazzini 30-32.
Moscattini Zeffirino, *fabbr. cartelle*, via Porta Palatina 19.
Oggenda Gio., v. del Carmine 24.
Oneglia E., p. Vitt. Em. I, 8.
Origlia, v. Garibaldi 20.
Ovazza T., via Po 32.
Pagliotti frat., ang. v. Garibaldi e p. Statuto.
Panelli U., v. S. Chiara 60.
PARAVIA G. B. e C., v. Garibaldi 23, *Telefono* n. 10-82 e v. dell'Arsenale 29. *Telefono* n. 1-42.
Pastoresi A, v. Maria Vittoria 20.
Pecciarini Mario, v. Cottolengo 54.
Pecivolo Gio., v. Piazzi 6.
Petrini G. B., di Gallizio cav. Gio., via Garibaldi 15.
Pia B., p Statuto 10
Piana Gio., v. S. Donato 60.
Piccarolo, v. Lagrange 45.
Piola Angelo, v. Ponte Mosca 47.
Pontana Maria, v. Mad. Cristina 123.
Ponzio A., v. Venti Sett. 22 gall. Nazionale.
Ponzone coniugi, v. Pastrengo 3 *bis*.
Prada Cesare, c. Vitt. Em. II, 102.
Ramella Francesca in Bottino, c. Principe Oddone 45.
Rapetti B. ditta di Cavaglià E., v. Vent. Settembre 14.
Ratti Filippo, c. Vercelli 38.
Rosa Alessandrina, v. Galvani 12.
Rosso Carlo, v. Artisti rimpetto al 5.
Sada Luigia, v. Mad. Cristina 106.
Savio Ang. Franc., v. S Quintino rimp. al 7
Savio Gio. Batt., v. Cernaia 28.
Savio M. vedova, v. Rosine 10.
Sciunnache Graziano, v. Po 18.
Seglie Carlo, v. Venti Settembre 30.
Simondetti Carlo e figlio, v. Goito 12.
Società Busta lettera, v. Campana 15.
VIGLIANI P., *artic. per disegno ed ingegneria*, v. Lagrange 25.
Vinciguerra A. e figli (di Luigi Vinciguerra), v. Bellezia 10.
Zofra Giuseppina, v. Lagrange 22.

Palloni aereostatici e globi in carta per illuminazioni.

Bonino (Ditta) di Martini Ang. c. Regina Margherita 136.
Bührer e C., v. Galliari 9.
Dejame Desiderato, v. Cappel Verde 4.
Giordana Giacomo (*liquidazione*), v. Stampatori 20 *bis*, angolo p. Venezia.
Mondo D. (Ditta di Dellavalle Alessandro, Gerbi Armando e Pistamiglio Luigi), via Ospedale 5.
Seccatore Alberto, *fabbrica*, v. Barolo 50.

Forniture per Astucciari, Legatori di libri e Calzolai.

Abeniacar Arturo e C., *per astucciari*, via S. Tommaso ang. v. Bertola.
Allocco M., v. Princ. Amedeo 20
Borelli frat. (Ditta), v. Nizza 23.
Canavesio Gio. (Ditta), *guerniture metalliche per registri*, c. Brescia 15.
CAPPA E. (Ditta), *pelli Americane e forniture di tutti generi per calzolai*, v. Venti Settembre 76, p. 1.
Cappa Vitt., v. Venti Settembre 69.
Cargnino Maurizio, v. Genova 29 e Alfieri 22
Denina coniugi, v. Barbaroux 10.
Destefanis Franc., p. Em. Filiberto 1.
Dughera padre e figli, *fornit. per calzolai*, v. Carmine 9.
EVA SERAFINO, *manifattura tiranti e stringhe per calzolai*, stab. Nole Canavese. Recapito: v. Bertola 49.
Febbraro frat., *per calzolai*, v. Basilica 2.
Ferro Franc., v. Bertola 11.
Giamba Michele, v. Monte Pietà 5.
Giannaria L. e C., v. Genova 14.
Mistralletto Adele, v. Mazzini rimp. al 30.
Oitana Maria, v. Princ. Tommaso 2.
Perona Gius., v. Stampatori 11.
Prete coniugi, v. Barbaroux 10.
Rissone Gio., v. Botero 1.

Astucciari.

Arietti Alfredo, v. Finanze 3.
Bianco Claudio, v. Palazzo di Città 15.
Bigando e C., v. Roma 4.
Canavesio Gio. (Ditta), c. Brescia 15.
Fontana Gio., v. Maria Vittoria 1.
Ghignone frat., v. Roma 9, p. 1.
GHIGNONE DOMENICO, via Venti Settembre 67.
Nieddu Enrico, v. Cappel Verde 5.
Oldrino C., v. Mercanti 7.
Rabiglia e C., v. Roma 13, p. 1.

Francobolli per collezione.

Agenzia Filatelica, compra, vendita, raccolte, v. Cavour 12.
Barelli Federico, v. Roma 11.
Battaglia Luigi, v. Fiochetto 3.

A. BOLAFFI Torino Via Po, 2
Compra - Vendita - Cambi.
Acquista ai più alti prezzi *partite e collezioni di ogni importanza.*

Casò Paolo Guido, v. Alberto Nota 3.
Donetti Gius., v. Siccardi 1

Stemmi gentilizi

Possetti Gio., v. Po 31.
Riaudi Carlo, p. Castello rimp. 14.
Rosso Adriano, v. Cavour 17.

Cartoline illustrate.

Ajassa Ernesto, c. Vitt. Em. rimp. al 55.
Ajassa e Ferrato, p. Castello rimp. al 25.
Armandi Gius., p. Castello rimp. al 16 e rimp. al 19.
BOERO G., *primo magazzino in Italia di Cartoline postali illustrate*, v S. Teresa 11.
Cagliari Gius., v. S. Anselmo 26.
Campassi e Diena, v. Berthollet 20.
De Tommaso C. e N., c. Duca di Genova 3.
Donetti Gius., v. Siccardi 1.
Emporio cartoline illustrate, p. Castello 23.
Emporio cartoline illustrate, Bruna Alberto, v. Roma 4.
Errani e C., p. Carlo Felice 1.

FABBRICA CARTOLINE
Fotoincisione - Fototipia - Cromotipia
Tariffa a richiesta. Via Cavour, 12.

Gambursano G., v. S. Domenico 5.
Genta Enrico, v. Amedeo Avogadro 22.
Gherzi Delfino, c. Vitt. Em. II, 62.
KÜNZLI FRATELLI, v. S. Teresa 4.
Libreria Sport, v. Venti Settembre 60.
Mariani A., v. Garibaldi 13.
Mya e Bologna, v. Sacchi 48.
Paravia G. B. e C., v. Garibaldi 23 e v. Arsenale 29.

Società Editrice Cartoline
INGROSSO E DETTAGLIO
Cataloghi gratis. Via Cavour 12.

Serra Annetta, v. Cernaia 30.
Spiotti Edoardo, v. Saluzzo 23.
Testa Romolo, c. Vitt. Em. II rimp. al 64.
Vighianchino Abele, c. Vitt. Emanuele II rimpetto al 60.

Forniture per Tipografie e Litografie.

Casa Italiana di Rappresentanza, via dei Mille 42-44
Castiglione M. e figlio Domenico c. Principe Oddone 24

Colorificio E. T. GLEITSMANN
TORINO, Barriera di Nizza, *Telef.* 14-33
Fabbrica di neri e Colori per tutte le Arti Grafiche - Vernici garantite di puro Olio di lino - Pasta da rulli marca *Sassonia* - Bronzi in polvere - Nastri e Feltri - Molettoni - Carta trasporto, ecc.
Specialità Lacche sopraffine insuperabili
Colori resistenti

GUGLIELMO ALESSANDRO, succ. di Bajetto Giacomo, v. Lagrange 38. Vedi *Annunzi speciali*, pag. 16.
Lattuada P., *pietre litograf.*, v. Saluzzo 41.
Messea V. G., v. Goito 9.

NEBIOLO e COMP. (Ditta), strada del R. Parco ang. corsi Firenze e Palermo. Vedi *Annunzi speciali*, pag. 19 e 22.
Paramatti Annibale, già Ratti e Paramatti, v. Genova 3 con *fabbrica* v. Colleasca barr. Martinetto.
Toja Gius. (Ditta), c. Princ. Oddone 47.

Fonderie di Caratteri da stampa.

FONDERIA DI CARATTERI
e Fabbrica di Macchine
Ditta Nebiolo & Comp.
Società in Accomandita per Azioni
Capitale L. 3.000.000
Strad. del Parco ang. corsi Firenze e Palermo
Vedi *Annunzi spec.* pag. 19 e 22

Salesiana (fonderia), v. Cottolengo 32.

Medaglie (*Fabbriche di*).

TABASSO CARLO Corso Valentino 34
Grande Fabbrica di Medaglie Artistiche e Commerciali

TUA Giuseppe *Via Barbaroux, 2*
Incisore e Fabbricante in Medaglie
Artistiche e Commerciali, Stampe, ecc. — Modelli e riduzioni artistiche per Medaglie. — Fabbrica di Medaglie religiose e Commemorative. — Premiato a diverse Esposizioni. — **Medaglia d'Oro** Esposizione d'Arte Sacra, Torino 1898. **Premio d'Onore**, Roma 1902.

Medaglie (*Negozianti*).

Bevilacqua Carlo (Ditta) v Po 6, piano 1.
Davit I., c. Dante 41.
Marcengo C., v. Venti Settembre 48.
Medaglia Pietro, p. Lagrange 2.
Navarra e Prandi, v. Carlo Alb. 24 *bis*.

Cesellatori.

Badino e C., v. Fiochetto 5.
Benatti, *in oro*, v. Mazzini 32.
Bernasconi Enrico, v. Cavallerizza 4.
Bisoglio G. B., v. Scuole 9.
Calosso Giorgio, v. Carlo Alberto 24.

Incisori e disegnatori litografi.

Borsetti Vittorio, v. Lagrange 17.
Cambiasi A., v. Finanze 13.
Cassi Costante, v. Saluzzo 7.
Cavallera Clem., c. Vitt. Em. II, 1 oltre Po.
Fagnone Tomm., c. Regina Margherita 3.
Maffei Luigi, v. Arsenale 43.
Ochsner Roberto, v. Mazzini 3.
Peyretti Domenico, v. Arcivescovado 3.
Provinciali Ettore, c. S. Maurizio 18.
Ravinale Paolo, v. Ospedale 51.
Rolla G. F., v. Po 28.
Viscardi Ernesto, v. Garibaldi 26, p. 1.

Incisori in metalli e fabbric. timbri in gomma.

Astuti G. B., p. Castello rimpetto al 22.
Bonino Gius., v. Po 20.
Borsetti Vittorio, v. Lagrange 17.
Brero e Calosso, p. Castello rimpetto al 19.
Calosso Giorgio, v. Carlo Alberto 24.
Colombo Gio., v. Roma 33.
Costa Francesco, c. Vinzaglio 11.
Debernardi Etelredo fu Temistocle, *in oro*, p. Carlo Felice 16.
Fina G. B., v. Garibaldi 29.
Fornaresio C., v. S. Tommaso 4.
Fumero Gio., v. Monte di Pietà 22.

Perfezionata Fabbrica Timbri e Caratteri in gomma
LABORATORIO D'INCISIONI IN METALLI
GIOVANNI GAMERO Via Accademia Albertina, 27

Giani Gius. (Ditta di Alberto Giani), *negozio* v. Roma 22-24; *stabil.* v. Tarino 10.
Mantaut Alfredo, p. Castello 23.
Marcengo C., v. Venti Settembre 48.
Mare e Bussolino, ang. v. Lagrange e Maria Vittoria 4.

Navarra e Prandi
Incisori
TORINO - Via Carlo Alberto, 24 bis
Timbri in metallo ed in gomma, sigilli, punzoni acciaio, placche di metallo, tenaglie per imballaggio, ecc. Bollatura di carta in rilievo. Riduzioni artistiche per medaglie.
MEDAGLIERI COMPLETI

Piccarolo Gius, c. Vitt. Em. II, rimp. 60.
Rastelli Franc., galleria Geisser 2.
Tabasso Carlo, c. Valentino 34.
Tacconet A., v. Bertola 3 (vic. Tre Stelle).
Tua Gius., v. Barbaroux 2.

VIGLIANI Via Lagrange, 25
TIMBRI in gomma, ottone e in gelatina per imballo.

Villarboito Federico, p. Castello rimp 16.

Via Roma, 6
A. ZAPPATA INCISORE IN METALLI
Specialità Timbri in Gomma.

Incisori in rame.

C. Marcengo Via Venti Settembre, 48
Incisioni Carte topografiche, Immagini, Diplomi, ecc.
Med. argento Minist. Pubbl. Istruz. 1898

Incisori in musica.

Blanchi Franc., v. Po 3.
Capra Marcello, *Edit. pontificio*, v. Berthollet 9.
Delpiano Gio., v. Buniva 12.
Serniotti Luigi, v. Artisti 1, p. 3.

Incisori in legno *clichés* per annunzi.

Battaglia Gio., c. S. Maurizio 29.
De Stefanis Gius., v. Barolo 29.
Fagnone Eug., c. Reg. Margherita 3.
Giusiano Carlo, v. Ospedale 10.
Matti Attilio, v. Princ. Tommaso 3.
Nebiolo e C., ang. strada R. Parco e c. Firenze. Vedi *Annunzi spec.*, pag. 19 e 22.
PARAVIA e C., *Tipografia*, v. Arsenale 29, *Telefono* n. 1-42.
Pedrini Pietro, v. Garibaldi 24.
Ribet Isidoro, v. Principi d'Acaia 31.
Sorasio Ettore, v. Silvio Pellico 6.

Trafori artistici.

Amati Carlo, v. Garibaldi 9.
Cavalli Teresa, v. S. Tommaso 12.
Demaria Lodov., v. Barbaroux 38 e della Misericordia 8.
Gallia Augusto, v. Torquato Tasso 11.
Garizio Bartol., v. della Zecca 23.

Intagliatori e Scultori in legno.

Albani Carlo, v. Princ. Amedeo 26.
Albertini G., v. Andrea Doria 19.
Albertotti cav. Carlo, c. Vinzaglio 5 e via Vittorio Amedeo II, 8.
Arboletti, Borgo Medioevale.
Arneodo Eug., v. Consolata 4, *laboratorio* v. S. Domenico 30.
Artigianelli (*Collegio degli*), c. Palestro 14.
Bastia Cesare, v. S. Massimo 45.
Bastianello M. e figlio, v. Nizza 92.
Bellosi Luigi, v. Montebello 40.
Bert Alberto, v. Madama Cristina 55 *bis*.
Bonetti V., v. Berthollet 38.
Borgogno frat., v. Drovetti 8, Bertola 42 e S. Dalmazzo 19.
Borra Giacomo, c. S. Maurizio 63.
Bussolino Romano, v. Cibrario 57.
Calcagno Gius., c. Vitt. Em. II, 28.
Calderini Vinc., c. Princ. Eugenio 2.
Capisano prof. Ugo, v. Montebello 21.
Casalis Francesco, c. Vitt. Em II, 108.
Cavenago Andrea, v. Carrozzai 5.
Castellardo Gio., v. Assietta 18.
Collo Angelo, c. Re Umberto accanto al 9.
Corengia Giacomo, c. Princ. Oddone 83.
Cottino Gio., v. Drovetti 6.
Cucchi Pietro, v. Andrea Provana 1.
Dellera cav. Michele v. Giulio 24.
Delpiano Gio., v. Balbo 37.
Demaria Lodov., v. Barbaroux 38 e via Misericordia 8.
Demichelis Natale, p. Statuto 18 angolo c. Princ. Eugenio.
Elia Gius., v. Quartieri 5.
Elerno Vincenzo, v. Silvio Pellico 2.
Ferrero Franc., v. Boucheron 10.
Ferri Angelo, v. Silvio Pellico 3.
Ferri Pietro, v. dei Mille 20, *laborat.* via Carlo Alberto 33.
Gasperini cav. Luigi, v. Maria Vittoria 28.
Giaccone Alfredo, c. S. Maurizio 71.
Giordano V., v. Saluzzo 56 *bis*.
Gori G., p. S. Giulia 10.
Gorone Edoardo, c. del Valentino 27.
Groppi G., c. Valentino 1.
Grosso Gio., v. Ospedale 40.
Marengo Guglielmo, *denti da ingranaggi*, p. S. Giulia 9.
Massola Giorgio, c. Valdocco 17.
Mazzola Ferdinando, v. Alberto Nota 5.
Minoia Gio. (Ditta di Camusso Gius.), vie Valeggio 4 e S. Secondo 37.
Minotti L. (Ditta), v. S. Franc. da Paola 40.
Negretti Enrico, v. Bonafous 3.
Orlandino Gius., v. Moncalleri 19.
Pierrugues Natale, v. Duchessa Jolanda 10.
Quartara comm. Gius., v. Saluzzo 23.
Retenna Ces., c. Palestro ang. v. Bertrandi.
Rossi Carlo, c. S. Maurizio 39.
Rossi fratelli, v. Artisti 1.
Rosso cav. Carlo, v. S. Secondo 29.
Scaiola Gio., v. Borgo Dora 27.
Segre Rodolfo, *intagliatore*, v. Mazzini 27.
Todescato Augusto, c. Valentino 19.
Tosalli e Giorgis, v. S. Secondo 58.

Tornitori in legno ed Avorio.

Amor Giacinto, v. Cittadella 2 e 4.
Aprile Pietro, v. Pio Quinto 20.
Audisio Vitt., *legno*, v. Orto Botanico 24.
Boretti, c. Regina Margherita 110.
Borgarello Felice, c. Reg. Margherita 149.
Brossa Franc., v. Mazzini 50.
Bruna Pietro, v. Cristoforo Colombo 47.
Bruno Pietro, *legno e avorio*, v. Venti Sett. 17.
Bruno Stef. e figlio, *legno e avorio*, piazza Castello 25.
Brusa Luigi, v. S. Donato 4.
Ceronetti Ettore, v. Ormea 14.
Cusinelli Davide, v. Princ. Tommaso 26.
Darbesio Gius., v. della Zecca 26.
Feraud Ottavio, v. Arcivescovado 5.
Ferrero Gio., c. S. Martino 7.
Ferrero Romualdo, *legno ed avorio*, via Gioberti 27.
Fuhrmann Carlo, c. Cairoli 24.
Gremo frat., v. Reggio rimpetto al 17.
Guglielminetti frat., v. Martinetto 9.
Iorio I., strada di Francia 15.
Iulini Emilio, v. Barbaroux 14.
Marchisio Ant., v. Scuole rimp. al 15.
Miniotti Giacomo, v. Alessandria 4 e 1.
Monti Francesco, v. Gius. Grassi 9.
Negro Giuseppe, v. Rosine 1 *bis*.
Reano vedova, c. S. Maurizio 27.
Rosso Carlo, v. S. Secondo 29.
Sanglerat A., v. Artisti 23.
Sarda Gio., c. Vitt. Eman. II, 19.
Tarella Pietro, v. Botero 8.
Tonetti Gius. v. Misericordia 3.
Vaira Pietro, v. Ormea 32.
Valfrè Gius., v. Gioberti 19.

Tornitori in metalli e lastre.

Amato Jallà, Tron e C., v. Venti Sett. 16.
Ansaldi Michele e C., v. Venti Sett., 12.
Arietti P. e C., v. Argentero 1.
Avondo Gio., v. Susa 3 e a Grugliasco.
Barigazzi Gio., v. Priocca 15.
Bertinetti Carlo, v. Mercanti 5.
Bongiovanni Gio. (Ditta), v. Pr. Amedeo 29.
Burzio Marco, v. Consolata 8, p. 1.
CANAVESIO GIO. (Ditta), *lastra*, corso Brescia 15.
Carello fratelli, *lastra*, ang. v. S. Massimo e Ospedale.
Carello Celeste e C., *lastra*, v. Ospedale 9.
Carrier G., v. Saluzzo 17.
Carrier Vitt., v. Aosta 22.
Delpiano Giacomo, v. Pescatori 8.
Fusa Milano e C., c. Raffaello 23.
Giachero e Delponte, v. Arcivescovado 3, Vedi *Annunzi speciali*, pag 21.
Giletta Carlo, *lastra*, v. Giulio 16.
Giovara Natale, v. Botero 7.
Granaglia Gio., c. Vitt. Em. II, 28.
Grasselli G., ang. vie Bava e Artisti.
Grosso Anselmo, c. Reg. Margherita 147.
Guglielminetti frat., v. Martinetto 9.
Mo Antonio, v. Barbaroux 12.
Perro Vitt., *costr. mecc.*, v. Carmine 3 e 7.
Pogliano Gio., c. Palermo 23.
Tabarini Gaspare, v. Pio Quinto 28.
Terrani Ottavia ved., v. Bertola 33.
Teruzzi Franc., v. Bidone 18.
Testori G. e figli, v. Silvio Pellico 14.
Viattone Bartolomeo, v. Porporati 4.
Volpato e Levis, v. Lanzo ang. v. Piossasco 16

Fanali da Carrozze.

Burzio Marco, v. Consolata 8.
CANAVESIO GIOV. (Ditta), corso Brescia 15.
Carello fratelli, v. Ospedale 40.
Carello Celeste e C., v. Ospedale 9.
Garnero Ernesto, v. S. Quintino 8–10.
Giletta G., v. Giulio 16.
Grasselli G., ang. v. Bava e Artisti.

Utensili di geometria e Modellatori.

Amato Jallà, Tron e C., v. Venti Sett. 16.
Allemano G. succ., galleria Subalpina.
Borgarello Felice, c. Reg. Margherita 149.
Burdese Maurizio, v. S. Giobbe 3.
Caldera Gius., v. Baretti 31.
Carrera Giuliano, v. Cavour 20.
Castiglione M. fu G. e figlio Domenico, c. Princ. Oddone 24.
Daniele Gio., v. S. Giulia 31.
Feraud Ottavio, v. Arcivescovado 5.
Garbarino (Ditta), v. Massena 55.
Garrone Carlo, v. Valperga Caluso 19.
Grivetto e Bertagnolio, c. Pr. Eugenio 20.
Marengo Eusebio, v. Ormea 8.
Marengo Pietro, p. S. Giulia 9.
Mariola Salvatore, v. Superga 15.
Migliardi, *modelli per fonderia*, via dei Pescatori 7.
Perotti Gius., *modellatore meccanico*, corso Princ. Oddone 79.
Pozzi Gio., v. Bava 30.
Seghesio Gregorio, strada di Lanzo 44.
Strocchi Antonio, v. Bologna 43.
Torrione Eusebio e figlio, v. Basilica 9.

Mobili in legno

Fabbricanti.

Agostoni Raffaele, p. Vitt. Eman. I, 16 e v. Maria Vittoria 45.
Aicardi Gius., v. Consolata 5.
Albano Carlo, v. Princ. Amedeo 24.
Albertazzi Francesco, v. Belvedere 28.
Alberto M., p. Statuto 3.
Albertotti Carlo, c. Vinzaglio 5.
ALLOGGI E., *unico deposito mobili in legno curvato delle* **Fabbriche Thonet frat. di Vienna,** via Maria Vittoria 16.
Anselmo F., c. S. Martino 5 e v. Juvara 22.
Artigianelli (Collegio degli), c. Palestro 14.

BACHI e TREVES Emilio Treves Succ.
Via Carlo Alb., 14
Fabbrica Mobili Artistici e Tappezzerie
OGGETTI D'ARTE
Vedi annunzi speciali a pagina 45.

Barbasio Felice, v. Montebello 24.
Barbero Gius., v. Massena 44.
Baretto Andrea, v. Saluzzo 59.
Bellino Franc., v. Mazzini 34.
Bergero Gius. e figli, v. Groppello 24.

BERTINO BARTOLOMEO
Via Bogino, 36
(Ex Teatro Nazionale Piazza Bodoni)
Fabbrica di mobili in stile, fantasia e comuni - Tappezzerie in stoffe - Prezzi mitissimi.

Betrone Gio., v. Mazzini 37.
Bezzio Beccaris, v Fiori 36.
Bianchi Pietro, v. Pio Quinto 27.
Binello Giacomo, v. Valperga Caluso 24.
Bocca F. (Ditta), v. Giulio 19-21.
Bonaglia Leandro, v. S. Dalmazzo 16.
Bonavita Salvatore, v. Montevecchio 11.
Buffa fratelli, v. Mazzini 54.
Burdese Bernardo, v. dei Fiori 49.
Burdese Maurizio, v. S. Giobbe 3.
Bussolino Romano, v. Cibrario 57.
Calcagno Gius., c. Vitt. Em. II, 28.
Canale Carlo, v. della Zecca 12
Caneparo Gio., v. Carlo Vidua 7.
Cantello Gius., v. dei Fiori 6.
Cantone Celestino, v. S. Maria 8.
Carlevaris Franc., v. S. Anselmo 34.
Cavenago Andrea, v. Carrozzai 5.
Cerruti Domenico, v. Cibrario 13.
Chiappa Franc., v. Magenta 12.
Chiappino Michele, v. Vanchiglia 34.

Collo Angelo, c. Re Umberto acc. al 9.
Colombo Luciano, c. S. Maurizio 77.
Confalonieri Luciano, c. S. Maurizio 10.
Cortese Alessandro, v. Giulio 16.
Costanzo Vincenzo, ang. v. Baretti e via Principe Tommaso.
Cucchi Pietro, v. Andrea Provana 1.
Daidola Luigi e figli, v. Sacchi 52.
Dellera cav. Michele, v. Giulio 24.
Demaria Lodov., v. Misericordia 8 e via Barbaroux 38.
Destefanis e Riccotti, c. Vitt. Em. II, 84.
Dodero Carlo, *bambou*, v. S. Chiara 36.
Dorato Domenico, via Sacchi 28.
Ferrua B., v. Pisa 39.
Fontana Luigi, v. Andrea Provana 3.
Gallizio Pietro, v. S. Chiara 55.
Gamba Carlo e figli, v. Mazzini 44 e via Belvedere 20-22.
Gambino Pietro, c. Vitt. Eman. II, 43 e v. Alessandria 5.
Gandiglio Eug., p. Solferino 5 e v. Alfieri 24.
Gatti Alberto, c. Cairoli 24.

LUIGI GATTI Via Carlo Alberto, 33
FABBRICA E NEGOZIO
Mobili in stile e fantasia
Tappezzerie in stoffe.

Gianolio Camillo, v. Caselle 11.
Gilli Evaristo, v. Volta 1 e 3.

Premiato Stabilimento Mobili
e Tappezzerie in stoffa
Givonetti Giuseppe
Piazza Vittorio Emanuele I, Num. 1 e 3
La Ditta avendo sempre pronti una grande quantità di camere da letto, da pranzo, salotti, entrate, ecc. di ogni stile, assume l'impegno in pochi giorni di ammobigliare qualunque appartamento a prezzi moderati e non teme concorrenza. – Premiato con medaglia d'oro alle Esposizioni di **Bordeaux, Marsiglia, Parigi, Londra, Roma, Perugia, Foligno,** e con medaglia d'argento a quelle di **Lilia, S. Louis** e **Cuorgnè.** Vedi *Annunzio spec.* pag. 36.

Godio Leone Angelo, v. Napione 32.
Grappio (Ditta), v. dei Fiori 24.
Gribaldo Attilio, v. S. Quintino 42
Groppi G., c. Valentino 1.
Iorio Ignazio, strada di Francia 15.
Lupani Luigi, v. della Rocca 34.
Macario Maurizio, v. Baretti 1.
Maggiorotti Michele, v. Plana 4, e via Maria Vittoria 42.
Marsano Gius., v. Riberi 2.
Martinotti cav. Feder. e C., v. Barbaroux 9.
Massimino Bart., v. Cavour 17, e v. Ospedale 20. Vedi *Annunzi spec.*, pag. 44.
Merlotti Feder., c. Palestro 22, *fabbrica* via Duchessa Jolanda 16.
Milanaccio Fr. (Ditta), v. Baretti rimp. al 10.
Minotti L. (Ditta), v. S. Franc. da Paola 40.
Moscone Biagio, v. Po 12.
Musso Lorenzo, v. Vanchiglia 32.
Negri G. (Ditta), diretta dal cav. uff. Pasquale Negri, v. dei Fiori 90.
Nicolotti Franc., c. Reg. Margherita 98.
Nuvoli Emilio v. Maria Vittoria rimp. 46.
Orione frat., v. S. Massimo 49 nel cortile.
Parasacco Crescentino, v. Parini 15.
Parodi Gio., v. Saccarelli 14.
Pelazio Dom., c. Reg. Margherita 143.
Piccinini e Orcese, v. Cibrario 39.
Porino Angelo (Ditta), c. Vitt. Em. II, 86, *fabbrica* strada Orbassano 20 (Crocetta).
Pozzi Gio., v. Bava 30.
Quadro Golfi Maria, via S. Anselmo 1 ang. c. Vitt. Em. II.
Quartara comm. Gius., ang. v. Berthollet e Saluzzo, e v. Saluzzo 23.
Quirino Luigi, c. S. Maurizio 75.
Racca Alessandro, v. Giulio 10.
Ramella Antonio e figlio, via Parini 2.
Ribero C., c. Palestro 8

PREMIATO STABILIMENTO
Mobili Artistici e Tappezzerie in Stoffe
Rosso Carlo
R. Istituto Albergo di Virtù.
Via S. Secondo, 29.
Telefono Intercomunale n. 22

Rosboch Annibale, v. della Rocca 34.
Rosso Emilio, v. Gaudenzio Ferrari 4.
Rosso Franc., v. Roma 37.
Rotti Gius., v. Andrea Provana 3.
Sandrone Carlo fu Enr., v. della Rocca 10.
Sandrone F. v. Maria Vittoria 35.
Sapetti Gius., v. Consolata 1 ang. p. Savoia.
Sartoris Remigio, v. Massena 25.
Serra Secondo, v. del Carmine 4.
Stroppiana Luigi, v. S. Anselmo 13.
Teghillo Pietro, v. Venti Settembre 16.
Testadiferro e Scaglia, v. Scuole 2 e delle Consolata 1.
Tinivella Luigi, v. Beaumont 23.
Torasso Teresa, v. Monte di Pietà 22.
Torchio Gius., c. Vitt. Em. II, 39.
Tribaudino Pietro, v. Cavour 14.
Vacca Evasio e frat. Luigi, vie Garibaldi 26 e Orfane 5.
Vacca Gius., v. Manzoni 4.

The moderne Style – Stile moderno – Art nouveau
V. Valabrega Succ. FR. VALABREGA
Via Princ. Amedeo, N. 13 - TORINO
FABBRICA MOBILI E TAPPEZZERIE
Casa premiata alle Esposizioni:
Torino 1884, Palermo 1892, Torino 1898 e Med. d'Arg. all'Esp. d'Arte Decor. Moderna Torino 1902
Prima Medaglia d'Oro
all' Esposizione Internazionale di Parigi 1902.

Vassarotti Gius., v. Principe Tommaso 26.
Villata Ant., v. Drovetti 2.

Negozianti.

Alessio-Quaglia Anna, v. Lanino 1.
Alla Merce di blocco, Grappio (Ditta), v. dei Fiori 24.

Arneodo Eugenio, v. della Consolata 4.
Bachi Eugenio, v. Mazzini 7.
Bachi e Treves (di Emilio Treves), v. Carlo Alberto 14, Vedi *Annunzi spec.*, pag. 45.
Barberis Olimpia, v. Cottolengo 4.
Bianco Sisto, v. Galliari 15.
Borra C., via Accademia Albertina 36.
Brero Caterina, v. S. Franc. da Paola 33.
Brosio Giov., v. Princ. Amedeo 33.
Bussolino Felice, v. Orfane 22.
Camerano P., v. Novara 14.
Canavesio Giuseppe, angolo vie Principe Amedeo e Bogino.
Capello Chiaffredo, v. Massena 25 e Montevecchio 11 *bis*.
Carbonero Giuseppe, v. Accad. Albert. 21.
Carelli Gio., v. S. Quintino 6 *bis*.
Castelli Gius., v. Corte d'Appello 9.
Castigliano Dom., v. Lagrange 3.
Cazzaniga Agostino, v. Venti Sett. 19-21.
Celestino Gius., v. Venti Sett. 51 e Bertola 9.
Colombo Ant., c. Reg. Margherita 144.
Costantino coniugi, v. Cottolengo 5.
Defilippi Gio., v. S. Secondo 10.
Dorato Domenico, v. Sacchi 28.
Fabbri Ferdinando, v. Cottolengo 2.
Fassi Luigi, p. Savoia 5.
Ferrero Giovanni, v. dei Fiori 51.
Foglia Ermenegilda, v. Saluzzo 25.
Fossati Angelo, v. Pescatori 8.
Gamba Carlo e figli, v. Mazzini 44 e via Belvedere 20-22.
Gandiglio Pietro, c. Oporto 49.
Garbarini Franc., c. Vitt. Em. II, 38.
Gatti Massimiliano, v. S. Franc. da Paola 4.
Ghiglia Gius., v. Consolata 8.
Gilardi Pietro, v. Catania 5.
Giulietti Gius., v. S. Agostino 6.
Giulio Cesare, p. S. Giovanni 8.
Givonetti Gius., p. Vitt. Em. 1-3. Vedi *Annunzi spec.*, p. 36.
Goffi Maria, c. Vitt. Em. II, 33.
Gravanzola Luigi, v. Goito 16.
Greborio Carlo, v. Barbaroux acc. al 34.
Groppo, via dei Fiori 15 e 22.
Guanti coniugi, v. Cottolengo 5.
Guasta Gio, v. Cottolengo 3*bis*.
Isoardi Maria, v. Cottolengo 3*bis*.
Lazzarino (Ditta), v. Garibaldi 28.
Luciano Susanna, v. Cottolengo rimp. al 2.
Lupi Ant., v. Passalacqua 1.
Marasso, v. S. Agostino 17.
Marasso Luigi, v. Rocca 37.
Menotti Luigia, v. S. Franc. da Paola 40.
Menzio Gio, str. di Lanzo 46.
Minola Natale, c. Reg. Margherita 129.
Monti, v. dei Mille 25.
Moretti Paolo, c. Siccardi 15.
Mussinetti Camillo, v. Princ. Tomm. 2.
Natale Lazzaro, v. Berthollet 6.
Nevole Vincenzo, v. dei Fiori 10.
Ottino G. B., v. Bava 2.
Ottino Gius., v. Vasco 2.
Pautassi Gius., v. Cibrario 35.
Pelizier Emilio, v. Berthollet 13*bis*.
Piovano Clementina, v. Cottolengo 3.
Ponzio Lucia, succ. Banchi, v. Quartieri 5.
Quaglia Anna, v. Lanino 1.
Remondino Gio., v. S. Anselmo 4.
Riccò Mauro, ang. via Barbaroux e vicolo S. Maria.
Richetta Aless. e C., p. Vitt. Em. I, 23
Rossari S, v. Consolata 14.
Rossi Matteo, v. Galliari 27.
Rosso cav. Carlo, v. S. Secondo 29.
Rubatto frat., v. Garibaldi 31.
Rubatto Tommaso, v. Cottolengo 7.
Tartara coniugi, *Al Miscuglio*, v. Monferrato 11.
Testa Evasio, v. Pio Quinto 8.
Tognacca e Giglio Tos, *bambou*, v. Pietro Micca 10.
Tomatis Alessandro, v. S. Dalmazzo 20.
Tomatis Giovanni, v. Botero 7.
Traversa Lorenzo, v. Santa Maria 3.
Treves Moise, v. dei Mercanti 17.
Vigna Maria, v. Princ. Amedeo 43.
Vigo Luigi, succ. ved. Vigo, v. S. Tomaso 27.
Villata Giuseppina, (liquid.) ang. corso Vitt. Em. II e via S. Anselmo.

Mobili in giunco.

ALLOGGI E., v. Maria Vittoria 16.
Moscone Biagio, v. Po 12.
PORINO ANGELO (Ditta), v. Orbassano 20 (Crocetta), *dep.* c. Vitt. Em. II, 86.

Letti in ferro.

Benedetto e C., v. Cernaia angolo via Stampatori.
Bosticco Giacomo, *fabbrica*, v. S. Chiara 50.
Capello frat., via Principi d'Acaja 14.
Capello Angelo, c. Re Umberto 27. Vedi *Annunzi spec.*, p. 38.
Capello Chiaffredo, v. Massena 25 e Montevecchio 11 *bis*.
Chirone frat., v. Napione 39.
Costa Giacomo, v. Lagrange accanto al 22.
DE-MARIA cav. GIUSEPPE, *fabbrica* v. Rossini 10-12.
Ferraris Bianchini *fabbr.*, v. Cottolengo 30.
Fiorina Giovanni, *fabbrica*, v. Zecca 47.
Fornara Gio e C., v. Garibaldi 43.
Girone Michele (Ditta), p. S. Carlo 4.
Grigliatti Bernardo, v. Borgo Dora 5.
Instituto Rota, p. Carlo Felice 7-9, *officina* v. Baretti 39.
Pautassi Gius., v. Cibrario 35.
Porino Angelo (Ditta), via Orbassano 20 (Crocetta), *dep.* c. Vitt. Em. II, 86.
Richetta A. e C., *fabbr.*, p. Vitt. Em. I, 23.
Tosco e Bono, v. Saluzzo 47.
Viale M., v. Baretti 39*bis*.
Viale Michele, v. Madama Cristina 28.
Zobianco Gius., v. Corte d'Appello 22.
V. *Annunzi spec.* p. 22.

Mobili in ferro.

BENEDETTO SEBASTIANO
Via Cernaia ang. via Stampatori.
DEPOSITO MOBILI in ferro d'ogni genere
Paglericci elastici in ferro e stoffe
Mobili da giardino, caffè e birrarie.

Canavera Gio succ. Chiadò, v. Orfane 28.
Capello Ang., c. Re Umberto 27.
Capello Chiaffredo, v. Massena 25 e Montevecchio 11 *bis*.
Carbone Lorenzo e figlio, v. Ospedale 3.
Castigliano Domen., v. Lagrange 3.
Celestino Gius., v. Venti Sett. 51 e Bertola 9.
DE-MARIA cav. GIUSEPPE, *fabbrica* v. Rossini 10-12.
Demartini Pietro (Ditta), corso Regina Margherita 138.
Gandiglio Pietro, c. Oporto 49.
Gandolfo coniugi, v. S. Pietro in Vincoli 11.
Girone Michele (Ditta), p. S. Carlo 4.
Mosca Felice, v. S. Teresa 17.
Pautassi Giuseppe, *fabbr.*, v. Cibrario 35.
PORINO ANGELO (Ditta), via Orbassano 20 (Crocetta), *dep.* c. Vitt. Em. II, 86.
Richetta A. e C., p. Vitt. Em. I, 23.
Salassa Domenico, v. Cernaia 38.
Soave cav. Gius., v. Urbano Rattazzi 3.
Torchio Gius., c. Vitt. Em. II, 39.
Travo Pietro, v. Nizza 99.

Sedie.

Alloggi Ern., v. Maria Vittoria 16.
Cairo Michele e figli, v. Valeggio 15.
Canale Carlo, v. della Zecca 12.
Cazzaniga, v. Venti Sett. 19 e 21.
Musso Lorenzo, v. Vanchiglia 32.
Ponzio Lucia, *deposito*, v. Quartieri 5.

Impagliatori sedie.

Buffa C., v. S. Anselmo 19.
Cavallasca G., *sedie viennesi*, p. Statuto 18.
Pelissero coniugi, v. Montevecchio 16.
Rosenda Gio., v. Saluzzo 32.
Tribaudino Pietro, v. Cavour 14.
Venturi, p. S. Giulia 10.
Viarengo Cecilia, v. dei Fiori 48.
Zola Antonio, v. Galliari 7.

Biliardi, bilie e stecche
(*Fabbricanti*).

Bertello Batt., v. Cernaia 30 e c. Palestro 13.
Bruno Pietro, *bilie*, v. Venti Sett. 17.
Dante Gius., v. Silvio Pellico 3.
DEAGOSTINI LORENZO e FIGLI, v. Bellezia 5, *stab.*, v. Beaumont 21.
Ferrero Rom., *bilie e stecche*, v. Gioberti 27.
Gallizio Pietro, *stecche*, v. S Chiara 55.
Muzzone Bartol., c. Principe Oddone 25, *labor.* v. Quartieri 2.

Piano-forti.

Bellis Secondo v. Po 5.
Berutti Luigi, v. Biamonti 1.
Berra ing. C., v. Principe Tommaso 31.
Biasetti Gius., v. Mazzini 4.
Blanchi Luigi e C., v. Cernaia 32.
Boine Giuseppe, v. Pescatori 5 nel cort.
Casati Carlo, v. S. Massimo 17.
CHIAPPO cav. FELICE, *fabbr. pianoforti e armonium*, p. Vitt. Em. I, 18.
COLLINO cav. e Comp., v. S. Francesco da Paola 11.
COLOMBO FEDERICO, c. Valentino 36.
Deponti e C^na^, v. della Rocca 1.
Fea Gio., v. Galliari 10.
Francone Gius., v. Gioberti 27.
Fuselia Gius., v. S. Domenico 34.
Govino G. e figli, v. Balbo 22.
Griggi-Montù Attilio (Ditta), v. Garibaldi 23.
Lamberti S., v. S. Ottavio 3.
Levi Moise, succ. Aymonino, v. Mad. Cr. 79.
Migliano e Borello, v. Ospedale 50.
Miretti Michele, v. Napione 3.
Mola G., v. Nizza 82.
Perotti cav. Carlo, angolo vie Ormea e Galliari, *fabbrica* v. Marocchetti 41.
Reale Annibale, v. Po 10.
Roeseler C. (Ditta), *fabbr.*, c. S. Maurizio 61.
Rossi N., v. S. Dalmazzo 17.
Sola Vagione Gio., *dep.*, v. Barbaroux 35 e S. Dalmazzo 9. Vedi *Annunzi spec.*, p. 37.

Accordatori di Piano-forti.

Brusaglino Carlo, v. della Zecca 10, p. 1.
Casati Carlo, v. S. Massimo 17, p. 2.
Cerrato Benedetto, v. S. Teresa 11.
De Carli Pietro, v. Collino 11.
Fenocchio C., c. Vitt. Em. II, 34.
Fusella Franc., via Garibaldi 8, p. 2.
Fusella Gius., v. S. Domenico 34.
Garavoglia Arturo, v. Assietta 3.
Ghivarello Luigi, c. Oporto 31 *bis*.
Graja V, v. dei Fiori 59,
Marengo Giuseppe, v. S. Massimo 44.
Miretti Michele, v. Napione 3.
Porello F., v. S. Franc. da Paola 12.

Corde armoniche e Forniture per Piano-forti.

Aymasso Ernesto, v. Mad. Cristina 93*bis*.
Cerutti G. B. e figli, v. Princ. Amedeo 20 e corso Firenze 57.
Guadagnini Franc. fu Ant., v. Garibaldi 2.
Perosino Luigi, v. Garibaldi 8.
TESTORI GIUSEPPE e figli, *specialità candelabri e forniture per pianoforti*, vie Silvio Pellico 14.
Thezé M. B., p. Gran Madre di Dio 10.
Tiraboschi G, v. Bertola rimp. al 24.
Zucca Franc., *fabbr. tastiere*, v. Ormea 23.

Strumenti musicali a corde ed a fiato.

Begliatti e Richetta, v Viotti 7.
Bruno Carlo, v. Roma 30.
Caramelli Gaudenzio, str. di Francia 27.
Cerutti G. B. e figli, c. Firenze 57.
Conte G., v. S Massimo 12.
Fagnola, vic. Scuderie 3.
Gatti Giorgio e C., c. Vitt. Em. II, 26.
Guadagnini Franc. fu Ant., v Garibaldi 2.
Marengo Romano succ. a Rinaldi, v. Roma 2.
Moressi G., v. Mad. Cristina 123.
Morutto Marcello, v. Palazzo di Città 9.
Oddone Carlo, v. Maria Vittoria 1.
Parisi Gaetano, v. Palazzo di Città 7.
Parisi M., *riparazioni strumenti per banda*, v. Palazzo di Città accanto al 7.
Pelitti Gius, p. Carlo Felice 10
Thaon Gius., gall. Nazionale
Tiraboschi G., v. Bertola rimp. al 24.

Organi e Armonium per chiese.

Berutti Luigi, v. Biamonti 1.
Boca G., v. S. Chiara 43.
Capra Marcello, *fabb.*, v. Berthollet 9.
Lingua Gius., *fabbrica* v. Mad. Cristina 34.
Mola cav. G., *fabbrica* v. Nizza 82.
Pera Carlo, v. della Zecca 33.
Squarcino Bassano, *fabbrica* v. Artisti 31.
Vegezzi-Bossi cav. Carlo, *fabbr.*, succ. cav. Giacomo, c. S. Maurizio 79 e v. Napione 11.

Organi e Piani a cilindro.

Berutti Luigi, *org. liturgici*, v. Biamonti 5.
Boca G., v. S. Chiara 43.
Brusasco Vitt., *piani a cil.*, v. S. Chiara 54.
Costa Bartolomeo, c. S. Maurizio 25.
Cucconato Antonio, v. Artisti 1.
Delmastro Gius. e C., *piani a cilindro automatici*, ang. v. Ormea e Baretti.
Deponti C^na, v. della Rocca 1.
Francone Vincenzo, v. S. Dalmazzo 16.
Fusella Gius., v. S. Domenico 34.
Lingua Gius., *labor. spec. per canne di metallo*, v. Madama Cristina 34.
Massa Antonio, v. Nizza 19.
Rossi N , v S Dalmazzo 17.
Rovetto Gio., *riparazioni*, v. Mazzini 12.
Sola Vagione Gio., *depos.*, v. Barbaroux 35 e S. Dalmazzo 9. V. *Annunzi spec.*, p. 37.
Vietti Pietro, v. Mad. Cristina 18.
Vittore, vicolo Consolata 3.

Armoniche.

Gherra Stefano, p. Carlo Felice 7.
Migliardi Franc., v. Tre Galline.
Reale Annibale, v. Po 10.

Barelle e carri per trasporto di malati.

DE-MARIA cav. GIUSEPPE, v. Rossini 10 12.
Instituto Rota, p. Carlo Felice 7 e 9.
PORINO ANGELO, *fabbr.* strada Orbassano 20 (Crocetta), *dep.* c. Vitt. Em. II, 86.

Attrezzi per Carrozze.

CANAVESIO GIO. (Ditta), *parafanghi in alluminio*, c. Brescia 15.
Rejna A. e C., v. S. Massimo 43.

Carrozze e Carradori (*Fabbricanti*).

Avalle Gius., v. Mazzini 50.
Bona Giuseppe, v. Ponte Mosca 36.
Bonino Luigi, v. Cuorgnè 10.
Borello Domenico, v Drovetti 4.
Borgomanero Gius., v. S. Chiara 36.
Bosio Giuseppe, v. Priocca 22.
Canavesio Lorenzo, *negoz.*, via Principe Tommaso 24.
Canepa G., v. S. Massimo 42.
Cannobio Gio., v. S. Donato 47.
Carpignano fratelli, c. Vercelli 6.
Carpignano Gius., v. Aosta 18.
Ciocca Ern., v. Parma 22.
Ciocca Giacinto (Ditta) di Franc. Ciocca, v. Zecca 26.
Conte e Gossetti, v. S. Secondo 84.
Converso Pietro, v. Madama Cristina 80.
Diatto (*Società anonima*), v. Moncalieri 10 e barriera d'Orbassano.
Franco Pietro, v. Pallamaglio.
Galantini Rizzieri, succ. Mucchi, Allari e Germanetti, all'*Aurora*, v. Chivasso 18.
Vedi *Annunzi speciati*, pag. 35.
Garetto cav. Pietro e figli, c. Pr. Oddone 88.
Gariglio Gio. fu Mich., *carrad.*, v. Nizza 46.
Gaudana Domenico, c. Vercelli 42.
Gilli Felice, v. S. Ottavio 13.
Gioberti Giov., v. Mazzini 44.
Giuliano Luigi, v. Principi d'Acaia 16 *bis*.
Gribaudi Nicola, v Morosini 4.
Guvino Gio., *casse per carr.*, v. Guastalla 12.
Iscabro Gio., v. Nizza 131.
Lanza G. e C., *carrozzeria industriale*, c. Massimo d'Azeglio 21.
Locati M. e Torretta G., c. S. Maurizio 57.
Mainero Marco, *carradore*, v. Nizza 125.
Menotti figli, v. Madama Cristina 117.
Negro Giacomo, v. Mad. Cristina 59.
Nicco Matteo, v. Mad. Cristina 68.
Nosenzo Angelo, c. Re Umberto 44.
Prato Felice succ. Tamagnone, corso Re Umberto 21.
Ratti Gio., v. Rocca 37.
Ronco, v. Pallamaglio 28.
Rossetti Gius., v. Marco Polo 28.
Rossi, v. S. Giulia 37.
Rosso Adr. e figlio, di Giacomo Rosso e C., v. S. Franc Paola 46 e Bogino 40.
Staffico Filippo, v. Manzoni 5.
Tamagnone Gio. (Ditta di Prato Felice), c. Re Umberto 21.
Tondini Bartol., c. S. Maurizio 51 e via S. Ottavio 10.
Toso e Volpe, v. Monferrato 34.
Zinola Luigi (Ditta), c. Vercelli 5.

Forme e Gambali per Calzolai.

Barbasio G. B., v. S Chiara 22.
Cavaglià Gius., v. S. Domenico 4.
Colombo Felice, via Artisti 31.
Dughera padre e figli, v. Carmine 9.
Ghirardini, v. Pio Quinto 26.
Personnaz Fiorentino (vedova di) e figli, v. S. Tommaso 6.
Quagliotti Luigi, v. Botero 7.
Quagliotti Maurizio, v. Venti Settembre 7.

Ebanisti e Stipettai.

Abbracchio Michele, v. Scuole rimp. al 17.
Albano C., *mobili d'arte*, v. Pr. Amedeo 24.
Alberto Gio., v. Arcivescovado 3.
Arboletti, Borgo Medioevale.
Barale Michele, c. Galileo Galilei 58.
Barbero Pietro, v. S. Franc. da Paola 31.
Bocca Franc. (Ditta), v. Giulio 19-21.
Boero e Jura, c. S. Maurizio 27.
Borella Gius., v. S. Dalmazzo 21.
Buffa frat., v. Mazzini 54.
Cantello Gius., v. dei Fiori 6.
Carlevaris F., v. S. Anselmo 34.
Cassaz A., *Ebanisteria*, c. Vitt. Em. II, 82.
Conte Giacomo, v. Scuole 9.
Cooper. Operai Ebanisti e Stipettai, via Princ. Tommaso 9.
Destefanis e Ricotti, c. Vitt. Em. II, 84.
Favini L., v. Pio Quinto 28.
Ferrero Carlo, v. Bodoni 5.
Gamara Ant., ang. vie Reggio e Parma.
Merlotti Federico, v. Duch. Jolanda 16.
Negri G. (Ditta), v. dei Fiori 90.
Ottone frat., v. dei Mille 38-40 e Zecca 12.
Rosso cav. Carlo, v. S. Secondo 29.
Testadiferro e Scaglia, v. Scuole 2 e via Consolata 1.
Vacca Evasio e frat. Luigi, v. Garibaldi 26 e v. Orfane 5.

Pavimenti in legno.

BERTA e TINIVELLA (Ditta), via Bava 19 e 44.
Bocca Franc. (Ditta), v. Giulio 19-21.
Remondini e C., c. Valentino 22.
Salvadori I. e C. (Ditta di Aimasso Vittoria e figli), v. Massena 40.
Weiss G. F. (Madonna di Campagna).

Linoleum (Tappeti di sughero per pavimenti).

Neumeyer A. e C., c. Vinzaglio 17 e via Garibaldi 2 vicino a p. Castello.

Tappeti in legno.

Berta e Tinivella (Ditta), v. Bava 19 e 44.

Cancellate in legno.

Faraut L. e C., v. S. Teresa 4, gall. Natta.
Perfumo e Ramella, v. Valperga Caluso 18.

Cancellate in ferro.

Giovenale Ant. fu Michele, v. S. Secondo 67.
Torelli Luigi, str. di Lanzo 109.

Legnami da lavoro e costruzione.

Ariodante Franc., strada R. Parco 18.
Baroni e Gilli, v. Colli ang. via Rivalta fuori barriera di Orbassano.
Bellando Gio., str. Francia 17 (v. delle Alpi)
Bianchetta D. (Ditta), v. Chivasso 1-3.
Borello Giacomo, v. Nizza 155.
Bruera Ant., v. Orto Botanico 21.
Candellero C., v. Saluzzo 72 *bis*.
Cavallero Ignazio, v. dei Fiori 96.
Chialva P., v. Circonv. 12 (Vanchiglia).
Coha Lodovico, c. Vercelli 21.

ENRICO DALLE CASE
LEGNAMI proprie produzioni
Segheria Elettrica
Telefono n. 47. Via Legnano, 16 e Marco Polo, 18.

Ferrato Lorenzo, v. Nizza 32.
Ferrio e Bornie, p. Nizza 79.
Galeazzi F., ang. via Vassalli Eandi e via Palmieri.
Galli (figli di Antonio) Ditta, angolo vie Cellini 23 e dei Fiori.

LEGNAMI
da Lavoro e Costruzione
con segheria e macchine per la lavorazione
Fratelli GARDINO
Corso Francia, 40
GRANDIOSO ASSORTIMENTO
in travatura larice d'America e larice nostrano
Assame d'ogni qualità
Fabbrica di Palchetti
CORNICI D'OGNI GENERE
TELEFONO 8-10

Casa fondata nel 1858
DITTA
GIVONE Giovanni
Corso Principe Eugenio, 8
(casa propria) *Telefono* 13-41
LEGNAMI DA LAVORO D'OGNI QUALITÀ
(Stagionato)
Nazionali, Tirolo, America - (Pitch-Pine)
Per telegrammi: Givone Legnami - Torino

Lora Carlo, v. Saluzzo 64.
Manfredi Luigi, c. Sommeiller 23.

G. Martin
VIA NIZZA, 88 (ang. via Tiziano)
Legnami del Tirolo e d'America
GRANDIOSO ASSORTIMENTO in Travature della valle di Susa a grossa squadratura per armatura di Tetti, Ponti, Palafitte, ecc.
Segheria a Vapore
con annesse Macchine per la lavorazione del Legno
Si assumono commissioni su misure obbligate.
Prezzi limitatissimi. TELEFONO n. 379.

Mautino Gio., c. Principe Oddone 50.
Pollino Gius. v. Priocca 18.
Pozzi frat., c. Princ. Oddone 85.
Remondini e C., c. Valentino 22.
Robasto Paolo, v. S. Anselmo 14.
Rovey e Bossuto, v. Priocca 4 (vic. privato).
Rubeo Michele, str. di Lanzo 3.

40 - Via Massena - 40
Salvadori I. e Comp.°
Magazzino di Legnami Tirolesi
Con speciale segheria nel Tirolo Tedesco
Telefono 12-30

Strocchio Eugenio (Ditta di Pozzi Ant.), v. Artisti 35.

Via Priocca, 29 — Via Fucina, 8
Ditta VILLA GEDDA e C.
Legnami del Tirolo e d'America
Segheria Elettrica
Telefono 1454.

Weiss G. F., Madonna di Campagna.

Padiglioni, Chalets, Chioschi in legno.

Vedi *Legnami da lavoro.*

Manici e attrezzi da fucina

Genisio Andrea Gio., v. Biella 21.
RIGNON, *mattoni da forgia*, c. Oporto 12.

Fucinatori.

Béccaria A., v. Fossata 19.
Negro fratelli, v. Carmine 22.

Segherie idrauliche a vapore ed elettriche.

Bairo Michele e figli, v. Valeggio 15.
Basilio frat, v. Valprato 8.
Bertone Alessio fu Gius., c. Brescia 21.
Bruera Ant., v. Orto Botanico 21.
Dalle Case Enrico, via Legnano 16 e Marco Polo 18.
Faraut L. e Comp., gall. Geisser, *stabilimento* al Pilonetto, strada di Moncalieri.
Ferrato Lorenzo (Ditta), v. Nizza 32.
Ferrio e Borne, p. Nizza 79.
Gajetti Gio., v. Barolo 24 e p. Solferino 3.
Galli (figli di Antonio' Ditta, via Cellini 23 ang. v. dei Fiori.
Gamara A., ang. vie Reggio e Parma.
Gardino frat., v. Duchessa Jolanda 30 e c. Francia 40.
Garetto P. e figli, c. Princ. Oddone 88.
Genisio Andrea Gio., v. Biella 21.
Martin Gio., v. Nizza 81, ang. v. Tiziano.
Mautino Gio., c. Principe Oddone 50.
Piovano, v. Molinette 37.
Prina Michele, v. Artisti 20.
Remondini e C., c. Valentino 22.
Rovei e Bossuto, v. Priocca 4 (vic. Privato)
Stanchino e C., v. Bonzanigo 6.
Strocchio Eug. (Ditta di Pozzi Antonio), v. Artisti 35.
Villa Gedda e C., v. Fucina 8.
Weiss G. F. str. di Borgaro 91 (Madonna di Campagna), *depos.* v. S. Secondo 33.

Scuderie e sellerie (*Specialità per*).

Ditta BOCCA Francesco
VIA GIULIO, 19-21 Specialità per Scuderie e Sellerie di lusso e comuni
Mobili semplici e di stile - tappezzerie in stoffe - serramenti - chalets e qualsiasi costruzione in legno — Telefono 703.

Mussinetti P. e Zoccola C., v. Pr. Tommaso 2.
Pozzi Gio., *arcioni*, v. Bava 30.
Ronco Attilio, v. Cernaia 28.

Bottai.

Balocco Euseb., p. Eman. Filib. rimp. al 7.
Battistolo Gius., v. Borgo Dora 4.
Bertone frat., c. S. Maurizio 73 nel cortile
Camaschella frat., v. S. Anselmo 36.
Capelli Giuseppe, v. dei Fiori 47.
Cossetta Luigi, c. Regina Margherita 162 e rimp. al 3 di via Gerdil.
Cesale Carlo, str. di Lanzo 46.
Delbosco Gius., v. Nizza 35*bis*.
Dellasette A., via Cappel Verde 4.
Ferrato M., v. Deposito 11.
Ferro Pietro, v. Mazzini 3.
Folghera G., v. Monferrato 7.
Gilodi frat., v. Cibrario 1.

Guglielmi Michele, v. Gropello 22.
Mazzone e Rastelli, p. barr. Nizza 169
Morra Franc., c. Siccardi 15.
Mortarotti Carlo, c. S. Maurizio 69.
Mortarotti Vincenzo, v. Monferrato 4.
Ogliani Gius., v. Mazzini 42.
Ottone Carolina, ved., v. Saccarelli 7.
Serra Felice, v. Princ, Amedeo 47.
Tacca Pietro, v. Mazzini 12.
Tirone Gio., v. Mad. Cristina 108.
Tribolo Gio., barr. di Lanzo 68.
Vinzio Lor., v. Massena 3.
Zabellina Gius., v. S. Chiara 5.
Zanetti Francesco, v. Saccarelli 11.

Falegnami.

Abele Carlo, v. Cavour 11.
Aiassa Ernesto, v. S. Maria 11.
Aicardi Gius., v. Consolata 5.
Aime Gius., v. S. Ottavio 24.
Albertazzi Francesco, v. Belvedere 28.
Alberto Gio., v. Arcivescovado 3.
Alberto M., p. Statuto 3.
Ambrosino Domenico, v. Boucheron 11.
Anselmo F., v. Juvara 22.
Appendino Gius., v. Massena 28.
Ardito Pasquale, v. Carena 10.
Artigianelli (*Coll. degli*), c. Palestro 14.
Audano Gio., v. dei Mille 48.
Autino Dom., v. Moncalieri 32.
Avanzato Lor., ang. v. Cuorgnè e Fiochetto.
Ballario Guglielmo, v. dei Fiori 22.
Ballatore Riccardo, v. Princ. d'Acaia 35.
Barale Michele, c. Galileo Galilei 58.
Barbero Giacomo, v. della Rocca 14.
Basilio frat, v. Valprato 8.
Basso Delfino, v. S. Domenico 28.
Beccaris Giuseppe, c. S. Maurizio 71.
Bello Luigi, v. Bertola 17.
Berardo M, v. Belvedere 10.
Berri Carlo, v. Bonafous 9.
Bertello Battista, v. Cernaia 30.
Betrone Gio., v. Mazzini 37.
Biancardi Andrea, v. Bra 6.
Bianchi Pietro, v. Pio Quinto 27.
Boano e Berta, v. Baretti 7.
Bocca Edoardo, v. Stampatori 18.
Bocca Franc., v. Giulio 19-21.
Bocca G., v. Mercanti 28.
Boggio Ant., c. Re Umberto 58.
Boggio Franc. fu Ant., c. Reg. Margh. 129.
Bonetti Lodovico, v. Nizza 25.
Bonomi L., v. Princ. Amedeo 29.
Boretta Giuseppe, v. Nizza 133.
Bosticco G., v. Bogino 23.
Bracciano Giovanni, v. Bertola 26.
Bracotti M., v. Maria Vittoria rimp. al 50.
Bragotti M. e figlio, *spec. in vasche per tintorie*, p. Vitt. Em. I, 14.
Buffa fratelli, v. Mazzini 54.
Burdese Maurizio, v. S. Giobbe 3.
Bussi Costanzo, v. Mercanti 5 nel cort.
Busto Nicola, v. Galliari 16.
Buzzi Gius., v. Bonafous 7.
Camaschella frat., v. S. Anselmo 36.
Camerini Lampridio v. Galliari 8.
Caneparo Gio., v. Carlo Vidua 7.
Cantone Celestino, v. S. Maria 8.
Capra Bartolomeo, c. S. Maurizio 63.
Carlevato frat., v. Franco Bonelli 5.
Carpignano Gius., v. Aosta 18.
Carrera Giuliano, v. Cavour 20.
Castiglione M. e figlio Domenico, c. Principe Oddone 24.
Chianale Candido, v. Manzoni 12.
Chiappero Battista, v. S. Quintino 55.
Chiappino Michele, v. Vanchiglia 34.
Cigliutti Stefano, v. Gazometro 4.
Cima Firmino, v. Gioberti 20.
Cinzano Ferd., v. Bogino 35 e v. Andrea Doria acc. al 19.
Clerico Luigi, v. S. Franc. da Paola 31.
Coggiola Pietro, v. della Rocca 19.
Coggiola e Rosa, v. Massena 5.
Colombara Gio., v. Saluzzo 73.
Comar Gio., v. Leonardo da Vinci.
Conte Giac., v. Scuole 9.
Cooperativa Operai Ebanisti e Stipettai, v. Principe Tommaso 9.
Coppa e Novarese, v. Maria Vittoria 32.
Cortese Alessandro v. Giulio 16.
Coscio Pietro, c. Casale 66.
Cosimo Stefano v. S. Tommaso 25 e via Venti Settembre 49.
Cossio M., v. dei Fiori 28.
Costa A., v. Andrea Doria 19.
Costanzo Franc., v. S. Dalmazzo 16.
Costanzo Vincenzo, angolo v. Baretti e v. Principe Tommaso.
Crivello, v. Val S. Martino 1.
Debernardi M., v. Galliari 7.
De Gaspari Giovanni, vie Giannone 3 e Principi d'Acaia 27.
Del Grosso A., v. Orto Botanico. 7.
Del Grosso Giovanni, v. Baretti 28.
Del Pero Paolo, v. Lagrange 27 e Cavour 8.
Delponte Bartolomeo, v. Accad. Alb. 34.
De Maria cav. Giuseppe, v. Rossini 10-12.
Demichelis Giuseppe, p. S. Giulia 10.
Destefanis e Billotti, c. Palermo 12.
Dettoni Domenico, v. Bonsignore 5.
Dovana, v. Conte Verde 21.
Durando Bernardo, v. Cibrario 46.
Durando Pietro, v. Saluzzo 5.
Eletti Carlo, v. Zecca 43.
Ellena Gius., v. S. Maria 3.
Fabbri Ferdinando, v. Cottolengo 2.
Falchero Domenico, v. S. Domenico 10.
Farò Angelo, v. R. Parco 7.
Favini L., v. Pio Quinto 28.
Ferello M., v. Gazometro 16.
Ferrua Mich., v. Cottolengo 107 e c. Regina Margherita 240.
Ferrua Stefano, v. Zecca 33.
Fiorito Carlo, v. S. Dalmazzo 10.

Formica Gius., v. Chieri 4.
Fornaroli Gius., *carpentiere*, v. Nizza 79 e v. Canova 8.
Francone Gius., v. Berthollet 16.
Gajotino Giacomo, v. Foscolo 21.
Galeazzo frat., via Montebello 21, nel cort.
Galizio Battista, v. Drovetti 29.
Galizio Pietro, v. S. Chiara 55.
Gallina Giacinto, c. Reg. Margh. 134.
Gallizio Alessandro, *attrezzi per fornai*, c. S. Martino 3.
Gallo, c. S. Maurizio 73.
Gamara Antonio, ang. v. Reggio e Parma.
Gamba Carlo e figli, v. Mazzini 44 e Belvedere 20 22.
Gambino Pietro, c. Vitt. Eman. II, 43.
Gandolfi Emilio, v. Scuole 13.
Gariglietti Gio., v. Madama Cristina 17.
Garrone Francesco, v. dei Mille 24.
Gatifa Paolo, v. Santa Croce 2.
Gatti Carlo, v. S. Simone 8.
Gatti Giuseppe, v. S. Quintino 54.
Gatti Luigi, v. Carlo Alberto 33.
Gavazza Gio., v. Cottolengo 119.
Gemello Luigi, v. Silvio Pellico 8.
Genta Carlo Fel., v. Barbaroux 37-39 Vedi *Annunzio* 1ª *pag. appena aperta la Guida.*
Germano fratelli, via S. Quintino 30.
Ghiri Pietro, v. Barbaroux 19.
Gianotti Gio., v. S. Donato 38.
Gilli Evaristo, v. Volta 1-3.
Gioria Antonio, v. Balbis 13.
Giovara Emilio, v. S. Domenico 27.
Giovara Silvio, v. Deposito 11.
Girard frat., v. Bonafous 6.
Giuppone Amedeo, v. Magenta 8.
Giusta Dom., v. Bertola 7 (vic. Tre Stelle).
Goio Carlo, v. Berthollet 25.
Gorzio Fedele, c. Reg. Margherita 149.
Grana F., v. Nizza 39.
Grasso frat. v. Princ. Tommaso 8.
Gribaldo Attilio, v. S. Quintino 42.
Grosso Ant., v. del Deposito 16.
Guala, v. S. Franc. da Paola 25.
Guala G., v. dei Mille 12.
Guerra G. c. Vercelli 21
Guerzio M., p. Statuto 18 e v. Carmine 33.
Guglielminotti Carlo, v. Priocca 24.
Lamberti Agost., v. Cernaia 42.
Lanfranchi Gio., v. Princ. Amedeo 45
Lazzero, v. Superga 23.
Lometti e Viglianchino, v. Princ. Amedeo 29
Lorenzini Pietro, v. S. Massimo 38.
Lupani G., v. Ormea 12.
Macario Maur., v. Baretti 1.
Maggiorotti Michele, v. Plana 4
Manfredi Luigi, c. Sommeiller 23.
Maninetti Camillo, v. Princ. Tommaso 2.
Marchisio, v. S. Secondo 42.
Marengo Eusebio, v. Ormea 8.
Mariano Franc. v. Gaud. Ferrari rimp. all'1.
Marmotant frat. v. Saluzzo 4.
Marucchi Giacomo, v. S. Giulia 43.
Matetti M., v. Barbaroux 37-39.
Mattea Paolo, v. Saluzzo 51.
Mazzera Giov., v. Ospedale 40.
Melanaccio P. succ. Bioletti, v. dei Fiori 42.
Merlino Carlo, v. S. Franc Paola rimp. al 29.
Merlo Bernardo, v. S. Donato 80.
Merlotti Federico, v. Duchessa Jolanda 16
Micca Ferdinando, v. Mad. Cristina 40.
Milanaccio Fr. (Ditta), v. Baretti rimp. al 16
Miletto Gio., c. Re Umberto 34.
Miletto e Chiesa, v. Baretti 25*bis*.
Minetti Luigi, istituto Sordo muti via Assarotti 12 e v. Juvara 5.
Molino Franc., v. S. Franc. Paola 30 e v. Cavour 24.
Mollo Marco, c. S. Maurizio 71.
Monateri Gio., v. Galliari 12.
Monti Enrico, v. Bonafous 2.
Morello Gio., c. Principe Oddone 15.
Moretta Luigi, v. Juvara 10.
Morina Felice, v. Princ. d'Acaja 5.
Moriondo Gius., v. Goito 7.
Mussinetti Camillo, c. Vitt. Em. II, 25 e v. Principe Tommaso 2.
Musso Gius., strada di Francia 33.
Negri G. (Ditta) diretta da Negri cav. uff. Pasquale, v. dei Fiori 90.
Negro Clem., v. Roma 23.
Novara Gius., v. Bertola 40.
Obert G., v. Valperga Caluso 15.
Ollearo Francesco, v. Belvedere 17.
Origlia Oreste, v. Accad. Albertina 23.
Orione fratelli, succ. A. Zucchino, via S. Massimo 49 nel cortile.
Ottino A., v. Cottolengo 30.
Ottone frat., v. dei Mille 38-40 e Zecca 12.
Ottone e Migliasso, v. Maria Vittoria 42.
Pallea Ang., v. Silvio Pellico 13.
Paneaglio Carlo, c. Casale 66.
Parasacco Crescentino, v. Parini 15.
Parodi Gio. e figli, v. Saccarelli 14.
Paschero Franc., *casse funebri*, v. Roma 39
Pasteris Severino, v. Barolo 11.

Benedetto Pastore Stab. propr. Via Parma (Ponte Rossini)
GELOSIE avvolgibili in larice, castagno, noce
SEGHERIA PROPRIA
Vedi *Annunzio speciale* a pagina 7.

Pavarone Gius., v. Lanzo 50.
Pavia e David, v. Biamonti 1.
Peccolo Luigi, v. Porporati 4.
Pelotrieri Gius., c. Casale 52.
Perfumo e Ramella, v. Valperga Caluso 18.
Peroglio Pietro, v. Misericordia 4.
Perotti Luigi, v. Belvedere 17.
Perucca Annibale, v. Rocca 24.
Pezza Enrico, v. della Cavallerizza 2.
Pianta Giacomo e figlio, p. Vitt. Em. I, 21 e v. Bava 2.
Piccablotto Luigi, v. Bertola 42.
Pirali Aug., v. S. Anselmo 9.
Pirro Pietro, v. Maria Vittoria 28.
Pochettino Santino, via Alfieri 22 e via Privata 1*bis*.

Podio Giovanni, v. Aosta 12.
Ponzone Angelo, v. Orfane 27.
Prete Scaglia Richelmo, c. Vitt. Em. II, 108.
Previgliano e Gioia, *carpentieri*, v. Marocchetti 33 (Corso Dante).
Rabaglio G., v. Baretti 27.
Ramella Ant. e figlio, v. Parini 2.
Ratti F., v. Princ. Amedeo 23.
Ramellini Francesco, v. Bologna 39.
Rampaldelli Luigi, c. S. Maurizio 71.
Rastelli P. e Tamagnone frat., ang. v. Vassalli Eandi e Palmieri 30.
Ravera, v. S. Chiara 33.
Re Eugenio, v. Montevecchio 16.
Riboni Gio., v. Legnano 1.
Richermi frat., v. Pastrengo 3 *bis*.
Righetti G., v. Pio Quinto 13.
Rosso fratelli, v. Silvio Pellico 4.
Rosso cav. Carlo, v. S. Secondo 29.
Rosso Ubertino, v. Bogino 33 e Cavour 18.
Rovei M., v. Orto Botanico 26.
Saroglia Ant., v. Gerdil 5.
Sartoretti Gius., v. Gio. Prati 3.
Sartoris Remigio, v. Massena 25.
Savio Luigi, v. Cibrario 3.
Scandolera Emilio, v. Barolo 50.
Serra, v. Accad. Albertina 36.
Serra Stefano, v. Belvedere 26.
Silvestri Ernesto, v. della Zecca 45.
Solaro Vincenzo, v. Balbo 14.
Strocchio Eugenio (Ditta di Pozzi Ant.), *pavimenti*, v. Artisti 35.
Strolla Alessandro, v. Monte di Pietà 18.
Stroppiana Pietro, v. Mad. Cristina 55*bis*.
Suardi Santo, v. Cappel Verde 5.
Suppo e Canuto, v. Tiziano 43.
Tacca Pio, v. Ospedale 12.
Taglia Luigi, v. Vanchiglia 2.
Tallia frat., v. Buniva 12, nel cortile.
Taragna Gius., c. Reg. Margherita 96.
Tinivella Luigi, v. Beaumont 23.
Torchio Gius., c. Vitt. Eman. II. 39.
Torretta Carlo, v. Valperga Caluso 30.
Torrione Eusebio e figli, v. Basilica 9.
Tos Carlo, v. Sacchi 54.
Tosalli Pietro, v. Ospedale 16.
Toso Giacomo, v. Zecca 49.
Toso Giovanni, v. Barolo 12.
Traversa Carlo, v. S. Quintino 20.
Travo Lorenzo, ang. v. Petrarca e Madama Cristina 84.
Tribolo F., v. Roma 39.
Vacca Evasio e frat. Luigi, v. Orfane 5 e via Garibaldi 26.
Vacca Gius., v. Manzoni 4.
Valentini Lorenzo, v. Bellezia 8.
Valesano Carlo, v. Mazzini 45.
Valsasna Paolo, v. Giacinto Collegno 39.
Vassarotti Gius., v. Principe Tommaso 26.
Vigna Bernardo, v. Bertola 1.
Villata Ant., v. Drovetti 2.
Zaberto G. B., v. Tiziano 48.
Zotto Gio., v. Princ Tommaso 2.

Costruttori barche.

Franchino, sotto i Murazzi del Po 9.
Preliasco Fran nc., sotto i Murazzi del Po 21.

Forniture per falegnami.

Mosca e Delprato, succ. a Bertolotti Adolfo, v. Bertola 33 e v. S. Dalmazzo 24.

Scope (*Fabbricanti*).

Amateis Gio Maria, p. Venezia 2.
Zanolo Franc., v. Borgo Dora 30.

Carboni fossili, cokes e refrattari (*Importatori*).

Boyer Ern., c. Casale 64.

Carboni Fossili Coke ed Antracite
FIGLI CHARVET
SEDE CENTRALE: Galleria Subalpina - Telefono 602.
DEPOSITO: Barr. di Nizza, via Circonvall. - Telef. 404.
Agente Gener.: ERNESTO RAPETTI
Agente Ammin.: LUIGI CARRON

Consorzio Industriale d'importazione Carboni fossili, v. Carlo Alberto 12.
Ghiron P., v. Carlo Alberto 16.
Gueret L., Limited, v. Sacchi 52.
Martini Ant., v. dei Fiori 32.
Perinetti E., v. Saluzzo 9, *depos.* v. Argentero.
Rapetti A. e C., gall. Nazion. e v. Brugnone 4.
Ricci Franc. e C., v. Carlo Alberto 14.
Roechling frat., c. Re Umberto 15.
Valenzano E., (Ditta) v. Cavour 8.

Legna e Carboni (*Rivendite per uso domestico*).

Actis Giuseppe, v. Cottolengo 32.
Agnello G., v. Principe Tommaso 11.
Antonini Gio., *gross.* v. Pietro Micca 9 e v. Bertola 15.
Albera Giacinto, v. Perrone rimp. al 3.
Aliberti Luigi, v. Assietta 7.
Alleanza Coop. Torinese, strad. Stupinigi 15.
Andreone Gerolamo, v. S. Domenico 40.
Ansaldi Stefano, c. Valentino 31*bis*.
Aprile coniugi, v. Pio Quinto 20.
Ariodante Franc, strada R. Parco 18.
Audisio Franc., v. Bava 10.
Bacci Gius., v. Cibrario 1.
Baietto Domenico, c. Oporto 13.
Balma Gius., v. Pastrengo 1.
Barberis Agostino, v. S. Chiara 8.
Barbero Matteo, v. S. Donato 45.
Bartolini Riccardo, v. Urbano Rattazzi 6.
Barruero Domenico, v. Gio. Prati 3.
Beltrami Rachele, v. Tarino 5.
Bergamasco Gio., v. Carlo Botta 4.
Bernardi Gio., v. Maria Vittoria 36.
Bertoncini Cesare, v. Monte di Pietà 15.
Boita ved. e figli, v. S. Donato 43*bis*.

Bosco Gius., v. dei Fiori 50.
Botallo Cater. ved. Rubella, v. Belvedere 5.
Boudrandi C., v. Sacchi 44.
Burzio Margherita, v. S. Franc. da Paola 37.
Cafasso Dom., v. S. Dalmazzo 10.
Calvetti Elisabetta, c. Vinzaglio 18.
Canavesio A. F. C., v. Cellini 36.
Canuto G., c. Principe Oddone 63.
Carenzio Felice, v. Silvio Pellico 4.
Carpanetto Gio., v. Galvani 9.
Castagneri Pancrazio, v. S. Massimo 3.
Chiavarino e Burlera, v. Po 25 e v. Zecca 12.
Cibrario Stefano, v. S. Agostino 28.
Cocchi Gius., v. Mazzini 5.
Colombo Batt., v. Manzoni rimp. al 10 e v. Cernaia 36.
Corino Lorenzo, v. Goito 1.
Dacomo Francesco, v. Gioberti 68.
Deaspro Angela, v. Artisti 28.
Demichelis Arcangela, v. S. Secondo 14.
Donn Ettore Gaet., c. Re Umberto 11.
Falchero Battista, c. Vercelli 34.
Farò Anna, v. Croce d'Oro 3.
Farò Gius., v. Porta Palatina 24.
Fasolis Gio., v. Deposito 3.
Fassio Luigi, v. S. Donato 60.
Fassoni, v. Deposito 5.
Ferrari G., v Porta Palatina 8
Ferri frat., c. Valentino 2.
Ferroglio Giovanni, v. S Donato 53.
Galli (figli di Ant.), v. Cellini 23.
Garaffi Giacomo, v. Andrea Doria 11.
Garassino cav. Bartolomeo (*ingrosso*), via Ospedale 4 *bis*.
Garavoglia Bartolomeo, v. Priocca 4 *bis*.
Garino Ant., v. Legnano 8 e S. Secondo 25.
Giletti Alfredo, c. Duca di Genova 9 e v. Massena 11.
Giovine Gio., v. Magenta 2.
Giraud Battista, v. S. Franc. da Paola 9.
Giraud Vincenzo, v. Massena 19.
Girodo Simone, v. Vanchiglia 9.
Giustelli Gius., v. Bellezia 21.
Giustetti Caterina, v. Montebello 1.
Giustetto Gio., v. Viotti 7.
Giustetto Gius., v. Orto Botanico 7.
Grosso Gius., v. Monferrato 4.
Guerra G., c. Vercelli 21.
Guglielmotti Teresa, v. Bellini 8.
Labbro Gio. fu Vitt., c. Reg. Margherita 118 e v. Po 25, 2° cortile.
Magario Antonio, v. S. Maria 7.
Mairo Vincenzo, v. Mazzini 42.
Malerba Luigia, v. Barbaroux 17.
Mandrin Anna, v. Giulio 18.
Marchisone Ant., v. Giulio 9 e Franco Bonelli 18.
Marengo Gius., v. Guastalla 9.
Martini Ant., v. dei Fiori 32.
Martini Filippo, v. Cavour 14.
Martino C., v. dei Fiori 14.
Martino Matteo, v. Ormea 61.
Martinod Federico, v. Franco Bonelli 2.
Massa coniugi, c. S. Maurizio 16.
Mellano Gio., v. Bava 1.
Mellano Giuseppe, vicoli della Verna e del Montone.
Mellica Antonio, v. Buniva 8.
Mo Lorenzo, v. Massena 12.
Mola fratelli, via Pescatori rimpetto all'11
Monaco Telesforo, v. Cottolengo 66.
Moniotti Ant., p. Vitt. Em. I, 17-19.
Morello Gio., v. Porta Palatina 12.
Morello Teresa, v. Fabro 12.
Moriondo Domen., v. Galliari 7.
Mosso Gius., v. Mazzini 27.
Nan Ant., c, Raffaello 23.
Negro Gio., v. della Rocca 37.
Orsini Luigi, v. S. Quintino 35.
Patrito Agnese ved. Avataneo, v. Alber Nota 1.
Pavesio Emma, v. S. Massimo 44.
Pavesio Luigi, v. Accad. Albertina 33
Perlo Clemente, v. Ospedale 52.
Perrone Antonio, v. Nizza 87.
Perrone Tommaso, v. dei Fiori 65.
Piacentini Andrea, v. dei Quartieri 5.
Porcù Angela, v. Monferrato 18.
Pralotto Gio., v. Orfane 1.
Primon Carlo, c. Vinzaglio 21 e v. Vittorio Amedeo II, 22.
Relutti G., v. Mazzini 45.
Rissoni Gio., v. Buniva 13.
Robatto coniugi, v. S. Donato 8 *bis*.
Rocca C., v. S. Anselmo 34.
Rolando Dom., p. Gr. Madre di Dio (rotonda
Rolando Michele, v. S. Donato 88.
Rolfo Camillo, v. Massena 50.
Rolle Giacinto, v. Moncalieri 5.
Rubino Carlo, v. Barolo 6.
Sandrone Gio., v. Berthollet 11.
Sartoris D., v. Passalacqua 4.
Saure Sebastiano, v. Gioberti 39.
Savarino Carlo, v. Borgo Dora 4.
Savarino Michele, p. Savoia acc. al 6
Savio Gioachino, v. degli Orti 4.
Sbarato Carlo, v. Santorre Santarosa 1
Scalafiotti coniugi, v. Monferrato 20.
Sciolla Giusto, v. Gerdil 5.
Serra Antonio, v. Bertola vicino al 30
Serra Teresa, c. Valdocco 17.
Stroppiana Pietro, v. Mad. Cristina 55 *bis*
Tacca Franc., v. Bogino 45.
Tamis Enrico, v. S. Domenico 12.
Tinelli Silvestro, v. Saluzzo 14.
Torcolli Luigia, v. S. Tommaso 27.
Vagagini, v. della Rocca 1.
Valperga M., v. Venti Settembre 18
Varetti Antonio, v. Conte Verde 21.
Viarengo Michele, v. Melchior Gioia 3.
Viglione e Vacchina, v. Princ. Amedeo 12.
Villata Ant., v. Mazzini 15.
Violino Luigi, v. Roma 37-39.
Visconti Pietro e coniuge, v. Belvedere 3
Vittone Antonio, v. dei Fiori 18.
Weiss G. F., Madonna di Campagna, *deposito* v. S. Secondo 33.
Zanardi Venanzio, v. S. Giulia 19.

Carboni fossili e Cokes (*Negoz.*).

Albera Gioachino, v. S. Dalmazzo 28 e Giannone 7.
Brignardelli cugini, *depos.* v. Nizza 35 *bis*.
Cadiani ing. Carlo, str. Osped. Amedeo di Savoia 10 (barriera Martinetto).
Carruti Gius. fu Vinc., c. Vitt. Em. II, 88.
Cav. Guidi Costant., v. Gio. Somis 3.
Caspurello Franc., c. Raffaello 12.
Cattica Angelo, v. Lagrange 42.
Cazzotti Ugo e C., v. dei Mille 7.

RICCI & C. Via Venti Settembre num. 64.
FABBRICA PRODOTTI CATRAME e MATTONELLE CARBON FOSSILE

Cito G., v. Carlo Alberto 18.
Civa G. e Tinivella, p. Nizza 81.
Scala e Segre, p. Mad. Cristina 2.

Il "Termoforo" COKES ed ANTRACITE
Specialità piccole pezzature adatte ad ogni stufa
TORINO - Via della Zecca, 12 - TORINO

Turin Ernesto, v. Carlo Alberto 40.
Zallio A., v. Venti Settembre 30, *deposito* v. Allioni 5.

Carboni vegetali (*Grossisti*).

Antonini G., v. Pietro Micca 9 e Bertola 15.
Bartallini Riccardo, v. Urbano Rattazzi.
Bechis Ant. (eredi), v. Nizza 13.
Canuto Giorgio, c. Princ. Oddone 63.
Cocchi Gius., v. Mazzini 5.
Maestri Gaetano, v. Ormea 26.
Nan Antonio, c. Raffaello 23.
Sacchi, Guglielminetti e C., ang. vie Reggio e Mantova.
Scala e Segre, p. Madama Cristina 2.

Marmisti.

Argentero Gio, v. Catania 19.
Argenti Antonio, v. Rossini 23.
Argenti Emiliano, v. della Zecca 34.
Biglia Gio., v. Belvedere 26.
Biglia (Ditta), v. Baretti 29.
Billotti Giovanni, c. Palermo 12.
Boffa C., Rossetti P. e C., v. Marocchetti 41.
Bosco Luigi, v. Cagliari 4.
BOSCO prof. ALBINO, v. Catania 5 (ponte Rossini).
Botto e Casabella, v. Maria Vittoria 31.
Bulano Pietro, v. Reggio 19.
Castellengo e Brusarosco, corso Regina Margherita 120.
Catella fr., v. Massena 38 e Montevechio 27.
Ciastellardo Camillo, v. S. Franc. Paola 9 e Maria Vittoria rimp. al 26.
Cossale Felice, p. Vitt. Em. I, 22.
Duca Bartol., v. Consolata 15.
Durando Enr., p. Savoia 4.
Foscalina G. B., v. Rossini 22.
Gannio Eug., v. Quattro Marzo 2.
Gastini Vinc., v. Montebello 22.
Giani Edoardo, v. S. Dalmazzo 22.
Grossi E., ang. v. Consolata e S. Domenico e strada R. Parco 34
Guglieminotti Pietro di Gius., v. Moncalieri 27 (Rubatto).
Marietta Luigi, v. Carena 5
Martinetto Luigi, v. S. Domenico 20.
Merlo Gio., v. Quattro Marzo 5 e Catania 11.
Mombelli G., v. Nizza 61.
Morglia Vinc., v. Princ. Tommaso 1.
Navaretti Gius., v. S. Massimo 53.
Pace Gaspare Ant., v. S. Giulia 57.
Pagliero Gius., v. Ponte Mosca 16.
Pautasso e Vittone, v. Cottolengo 7.
Poli e Gastini, v. S. Giulia 23.
Rizzi Stef., c. Regina Margherita 112.
Sassi Gio., v. Rossini 25.
Silvestri Secondo, v. Rossini 26.
Stella Aurelio, v. Magenta 49.

Stuccatori, Plasticatori e Fabbr. pietre e marmi artificiali.

Becchio Angelo, c. Francia 11.
Borgogno frat., *spec. per chiese*, v. Drovetti 8 e Bertola 42.
Bosq Gius. (Ditta), v. Nizza 9.
Gilardini Mich. e C., v. Riberi 2.
Guarneri Cesare, v. dei Fiori 36.
Luvisoni Batt., *lavori in grotta*, v. Fiori 20.
Margaritora Franc., v. S. Quintino 50.
Musso frat. e Papotti Franc., c. Vinzaglio 29.
Parmetler e Beccaria, v. Artisti 1.
Peverada Pacifico, strada di Francia 31.
Quadri prof. Pietro, *spec. lavori in stalattite* v. Berthollet 28 e v. Mad. Cristina 15.
Ruggia Isidoro, v. Legnano 27.
Simonetti frat., c. Re Umberto 44.
Tomasina e Rocchinotti, v. Massena 77.

Scalpellini e Pietre da costruzione.

Balzola frat., str. R. Parco 26 ang. v. Messina.
Basso Paolo, strada di Francia 87.
Catella fratelli, v. Massena 38.
Daghero Gio. e fratelli, v. S. Donato 62
Galli Leopoldo, v. Vanchiglia 15.
Gallo Gius., c. Reg. Margherita 104.
Giani Edoardo, v. S. Dalmazzo 22.
Giani Gio. fu Pietro, c. Raffaello 25.
Gianoli ing. G. e frat. (*pietre da costruzione*), v. Massena 20, *stabil.* Crusinallo.
Guglielminotti frat. (Ditta), c. Galileo Galilei 60.
Guglielminotti frat. fu Ant., c. Sommeiller 21
Guglielminotti frat., fu Carlo, c. Casale 66.
Guglielminotti Giac., c. Re Umberto 44.
Guglielminotti Pietro di Gius., v. Moncalieri 27 (Rubatto).
Guglielminotti Pietro e Carlo, cugini, via Madama Cristina 57.
Morglia Vincenzo, v. Princ. Tommaso 1.
Padrini frat e Accossato E., v. Cibrario 39.

Peverelli Ces. e Giosellino, c. Oporto 31.
Piola frat., v. Cottolengo 83 e v. Saccarelli 37.
Ramella-Pairin Gio., v. Ortiang v. Priocca.
Romano frat., c. Emilia 13.
Testa Francesco, v. Bagetti 24.
Travaglini frat., v. Valeggio 21 e corso Vercelli 34.

VERNA e SEMERIA
Corso Orbassano, 11 (Crocetta)
Specialità Lavori artistici
In pietra artificiale, in cemento battuto.
LAVANDINI, BAGNI, TAVOLE e VASI
in mosaico e cemento.

Macinazione Laterizi.

Girardi Ant., v. Cottolengo 150.

Fornaci da Laterizi.

Barbera Agostino e C., *fornace del Bottone Beinasco e La Marchesa Basse di Dora, ufficio* c. Re Umberto 63.
Barbera Felice e C., *ufficio* v. Arsenale 15, *fornace* a Mirafiori.
BOSQ GIUSEPPE (Ditta), *fornace* a Trofarello, *ufficio* via Nizza 9. Vedi *Annunzi speciali*, pag. 10.
Cominetti e C., *fornace* del Lingotto), *uff.* v. Pietro Micca 18 (ing. Mazzarelli).
Depanis già Miniotti, Borgata Sassi.
Fornace di Strambino (proprietà Villanova), *ufficio* v. Nizza 9.
FRAT. PALLI CARONI e DEAGLIO PAOLO, p. Nizza e v. Drovetti 1.

Calce, Cemento, Gesso e Scagliola.

Fabbricanti.

Bertone Franc., str. di Lanzo 72.

Cav. Luigi Gustavo CHRISTILLIN
Cave di Gesso in SAVOULX presso OULX (Susa)
Ufficio in Torino, Via Carlo Alberto, 22
GESSO da COSTRUZIONI a rapida presa
SOLFATO per CARTIERE (Caolino)
Solfati per la fabbricazione dei Colori per l'apprettatura delle tele, ecc. ecc.
GESSO PER CONCIME

Renato DEAGLIO
Corso Raffaello, 5; *Telefono* 297
e Stradale di Lanzo, 80; *Telefono* 15-25.
Calce idraulica — Cementi Pörtland a pronta presa — Cementi esteri — Calce grassa di Piasco per costruzione e per uso agricolo (*esclusivo produttore*) — Gesso per costruzione e per uso agricolo.
STABILIMENTI
Piasco di Saluzzo, Rossana, Busca, Monticello d'Alba
e Serralunga di Crea (Casale).

Delgrosso Edoardo, v. Cervino 8.
Delmastro Vandetti e C., v. Bava 43.

M. L. Ferrua
Concessionario per tutta l'Italia
Fabbriche BERTHELOT e C. - Grenoble
Cementi a pronta presa superiori.
Specialità: Cementi Portland per fabbricanti piastrelle - Società PAVIN DE LAFARGE.
Rappresentante
STABILIMENTI RIUNITI CASALE MONFERR.
Cementi a lenta e pronta presa.
11 - VIA ALFIERI - 11

Operti Z., v. Ariosto 3.
Padrini frat. e Accossato E., v. Cibrario 39.

CEMENTI PORTLAND a lenta presa
CALCE IDRAULICA DI CASALE
Cementi esteri
Calce grassa e bianca
Gesso, Stuoie
PIAZZA NIZZA
Telefoni Num. 407 e 867
Stabilimenti
MEANA (Susa)
SANFRONT (Valle Po)
Casalmonferrato
Depositi
Piazza NIZZA • Via DROVETTI
CALCE e GESSO per Agricoltura
F.lli PALLI CARONI DEAGLIO P.lo
Medaglia d'Oro Esposizione Casale 1900

Peyrot e Rossignoli
Via Massena, 20.
Rappr. ROSSIGNOL & DELAMARCHE esclusivi per l'Italia
Cementi a pronta presa Grenoble.
Rappr. ROMAIN & BOYER, Marsiglia
Cementi Bianco per piastrelle.

Riccio Saverio, *scagliola*, v. Tarino 1 e c. S. Maurizio 39.
Stabilimento di macinazione gesso e scagliola, v. Tarino 1.

UNIONE CONSUMATORI
CALCE, CEMENTO E GESSO
e generi relativi all'arte del Costruttore
Rappresentanza esclusiva della Società Anonima
Fabbrica di Calce e Cementi
CASALE MONFERRATO
TORINO - Via Manzoni, 10 - TORINO

Depositari e dettaglianti.

Candellero C., v. Saluzzo 72*bis*.
Charvet Figli (Grenoble), *ufficio* galleria Subalpina, *deposito* barr. di Nizza, via Circonvallazione.
Cinzano Arturo, p. Statuto 3.

Gianassi e Pollino, succ. Rossetti Pietro, v. Brugnone 15 e v. Massena 90.
Lange Natale, v. Juvara 16*bis*.
Marcoux J. ved, v. Amedeo Avogadro 20.
Moniotti Ant., p. Vitt. Em. I, 17-19.
Rolla ing. Viano e C., str. di Lanzo 50.
Società An. Fabbrica di Calce in Casale Monferrato, v. Savigliano 1.
Stabilimenti Riuniti Cementi di Casale Monferrato, **FERRUA M. L.** *rappres.*, via Alfieri 11.
Uberti frat., v. Drovetti 20.
Unione Consumatori, v. Manzoni 10.

Pavimenti e lavori in cemento.

Becchio Angelo, c. Francia 11.
Bonino frat., v. Piazzi 8.
Bono Luigi, v. Avigliana 35.
Caglieri Carlo, v. Reggio 13.
Canale Carlo, v. dei Fiori 36 *bis*.
Chiriotto frat., v. Nizza 53.
Cottino C. M., v. Messina 2, *ufficio* corso S. Maurizio 1.
Fasolo Luigi, v. Lagrange 21.
Gianassi e Pollino, *tubi in cemento*, via Brugnone 15 e v. Massena 90.
Giorcelli M. e C., *cemento uso Lafarge*, v. Nizza 80.
Grabbi frat., v. Novara 6.
Granero Ad. e Catto Fort., c. Vercelli 4.
LANGE NATALE, v. Juvara 16 *bis*.
Mensa Gius., v. Pio Quinto 29
Monetti frat., via Mad. Cristina 89.
Motrassino Pasquale, v. Legnano 27.
Negro Carlo, v. Goffr. Casalis 1 e Cibrario 53.
Orla fratelli, Borgo Ceronda.
Picco Gio., c. Peschiera 29.
Ponte Paolo, v. dei Fiori 10.
Uberti frat., v. Drovetti 20.
Varetti Franc., v. S. Donato 82.
Verna e Semeria, c. Orbassano 11.

Pavimenti alla Veneziana

Bima e Foresto, v. Artisti 13.
Crovatto Michele, v. Melchior Gioia 10.
Forneris e Carossa, v. Balbo 10.

Pavimenti uso Marsiglia

Fabbricante

BOSQ GIUSEPPE (Ditta), v. Nizza 9. Vedi *Annunzi speciali*, pag. 10.

Depositari e rivenditori

ASTENGO NICOLA (Ditta), *importaz. diretta*, v. Gazometro 20.
Fasolo Luigi, v. Lagrange 21.
Nigra Aless. e C., c. Principe Oddone 18.
Novaro Raff. Ed., propr. (Ditta G. Bosq), *fornace* a Trofarello, *ufficio* v. Nizza 9. Vedi *Annunzi speciali*, pag. 10.
Tesio Enrico, v. Principe d'Acaja 23.

Piastrelle di maiolica e smaltate per rivestimenti

ASTENGO NICOLA (Ditta), *importaz. diretta*, v. Gazometro 20.
BOSQ GIUSEPPE (Ditta), *Stabilimento* in Trofarello, *ufficio* via Nizza 9. Vedi *Annunzi speciali*, pag. 10.
Società ceramica Richard Ginori, v. Venti Settembre ang. v. Garibaldi.

Cementi armati.

Arcande ing. Arturo, v. Orfane 2.
Canale Carlo, v. dei Fiori 36 *bis*.
Giorcelli M. e C., v. Nizza 80.
Porcheddu ing. Ant., c. Valentino 20.
Visetti Carlo, v. Cibrario 27.

Cementi elastici.

GUIDETTI, FERRUCCIO e C., *unico deposito per l'Italia*, c. Vitt. Em. II, 34.
RIGNON, *mastice Ruberoid impermeabile*, c. Oporto 12.

Cemento idrofugo ponti.

Lange Natale, v. Juvara 16*bis*.

Macchine per la fabbricazione del Cemento.

LAVINI & RAMPONE
Via Cernaia, 4
Rappresentanti esclusivi per l'Italia
F. L. SMIDTH & C. – COPENAGHEN
Fornitori di Progetti e Macchine
per Macinazione di Cemento Naturale
Fabbriche di Cemento artificiale
Fabbriche di Laterizi - Calce - Gesso

Tetti piani, Vasche, ecc

Agnese Ant., v. Mad. Cristina 62.
Becchio Angelo, c. Francia 11.
BOSQ GIUS. (Ditta), *special. in laterizi per tetti piani. Fornaci* a Trofarello, *ufficio* v. Nizza 9. Vedi *Annunzi spec.*, p. 10.
Ferrando cav. Gio., v. S. Dalmazzo 7.
Ferrino Cesare, v. Nizza 107.
GIACOMA e BATUELLO, v. Madama Cristina 47 e Pio Quinto 6.
RIGNON, *feltro Ruberoid*, c. Oporto 12.
Serafino Gius., v. Carmine 22.

Apparecchi per la difesa fiumi e torrenti.

Serrazanetti G., v. Cinischia (borg. Cenisia).

Prodotti refrattari (*Fabbr. e Dep*).

Baldracco G. A. e Nipote, v. Burdin 29 *bis*.
Cappellaro Tomaso, v. Melchior Gio a 9.
Maffei e Garizio, v. Montebello 34.
Marchis ing A. e C. (S. Antonino di Susa); *abitaz.* v. Cernaia 11.
Martini Ant., v. dei Fiori 32
Pignone G. B. v. Argentero 5.

ADOLFO RIGNON TORINO Corso Oporto, 12
Mattoni e Terre refrattarie Francesi e Inglesi, Coubilot, Mattoni in silice e Magnesia.

Lavorazioni in grés.
(*Tubi per fognature*).

ASTENGO NICOLA (Ditta), *tubi importazione diretta*, v. Gazometro 20.

Monetti Frat. via Mad. Cristina num. 89.
Grande deposito di tubi di grès e relativi pezzi speciali per fognatura.

Negro Carlo, v. Goffr. Casalis 1 e Cibrario 53.

C. e G. F^lli RICHETTA
Via Montebello, 21 e corso S. Maurizio, 12.
Tubi, Vasi e Sifoni per cessi in ghisa smaltati e catramati e articoli affini

Selciatori.

Astrua A., c. Regina Margherita 3.
Maffei Eusebio, barr S. Paolo, v. Issilia 1.
Ramella Felice, v. Ponte Mosca 55.
Società cooperativa Selciatori, c. Vercelli 51 (p. barr. di Milano).

Asfaltatori

Barberis Ant., v. Bogino 11, *abitaz.* v. Orto Botanico 7.
Battuello Bernardo e figlio, v. dell'Ospedale 20 e borgata Ceronda.
Binelli A., v. Nizza 53.
Bono Luigi, v. Avigliana 35.
Chiriotto frat., v. Nizza 53.

GIACOMA e BATUELLO
Vie Madama Cristina 47 e Pio Quinto 6
COSTRUTTORI SPECIALISTI
di Pavimenti inalterabili per Terrazze

Gianassi e Pollino, succ. Rossetti Pietro, v. Brugnone 15, dietro la Veterinaria e v. Massena 90.

PEYROT & ROSSIGNOLI Via Massena num. 20.
Rappr. **CUGINI PRAGA, Milano**

Rastelli ing. A. e Comp., v. Belvedere 4.

ROERO M. e Figli Via Saluzzo, 40
Specialità in asfalto per terazze

Impresari, Appaltatori e Capi-Mastri costruttori.

Abate cav. Luigi, stradale di Francia 56.
Abate Pietro, v. Mercanti 19.
Agnese Antonio, v. Mad. Cristina 62.
Agostino Pasquale, v. Po 53.
Albertazzi fratelli, c. S. Maurizio 25.
Allegri ing. Ugo, *impresario opere pubbliche*, c. Vitt. Em. II, 44.
Allegri, Lazzeri e C., *impresari per la costruz. del ponte Umberto I*, c. Vitt. Em. II, 6.
Arduino Vincenzo, c. Casale 10.
Astrua Luigi, v. Bellezia 8.
Audino Rinaldi, v. Galliari 22.
Ariosti Gio, v. S. Anselmo 11.
Baggio Ant, c Re Umberto 74.
Begoveo Martino, v. Pio Quinto 14.
Bellia Alb., geom., v. Cibrario 28.
Bellia ing. Gius., v. Principi d'Acaja 12, *ufficio* v. Corte d'Appello 11.
Bellia Pier Vinc., v. Pietro Micca 6.
Bernasconi Marco, c. S. Maurizio 71 e 75
Besozzi cav. Ang., c. Vinzaglio 19.
Besozzi Francesco, c. Oporto 49.
Besozzi cav. Gius. fu Ferdin., v. Monte di Pietà 16 e strad. di Francia 10.
Boffa frat., c. Firenze 57.
Boffa Attilio, v. Venti Settembre 51.
Boffa Ett., v. Stampatori 12 e Beaumont 15.
Boffa Gio., v. Stampatori 12.
Boffa Felice, v. Venti Sett. 51
Boggio frat. e Comp., c. Re Umberto 53-55.
Boggio Angelo, c. Re Umberto 55.
Boggio Gelasio, c. Re Umberto 55, *abitaz.* v. Sacchi 26
Boggio G., v. Perrone 10.
Boggio Isidoro, c. Re Umberto 56.
Borino frat., v. Passalacqua 10.
Borioli Luca, *appalti*, v. Alberto Nota 3.
Bricco Filippo, v. Ospedale 54.
Buscaglione Ant., v. Stampatori 15.
Buscaglione Enrico, v. Monte di Pietà 15.
Buscaglione frat., v. Monte di Pietà 15.
Buzzetti e C., v. Burdin 26.
Buzzetti Achille, v. S. Donato 23.
Buzzetti Paolo, v. Burdin 26.
Buzzetti Pasquale, v. S. Chiara 60.
Buzzo-Margari Pietro, v. Ivrea 3.
Castellano Gio., c. Napoli 40.
Castellano Vinc., c. Oporto 57.
Cazzani F., v S. Franc. Paola 46.
Colombo Pacifico, v. S. Quintino 24.
Colombo Riccardo, v. Vagnone 43.
Copasso Fior., v. Cottolengo 25.
Copasso Luigi, v. Pio Quinto 6.
Copperi cav. Gius., str. Circonvallazione 95.
Cullati Bernardo, v. S. Quintino 49 *bis*.
Cugerone Alberto, c. Francia 24.
Curtino Carlo, v. S. Massimo 30.
Debernardi frat., v. Colli 10.
Debernardi Carlo, v. Princ. Tomaso 37.
Debernardi Eug., v. S. Quintino 55.

Debernardi Franc., stradale di Francia 37.
Debernardi cav. Mich., v. Assietta 65.
Defabianis G., p. Vitt. Em. I, 10
Dellanoce Gius., v. Lamarmora 22-24.
Delmastro Enrico, v. Silvio Pellico 2*bis*.
Delmastro Francesco e figli, via Silvio Pellico 2 *bis*.
Delpiano Luigi, c. Reg. Margherita 138.
Depetro Secondo, v. Papacino 12.
Destefanis e Billotti, c. Reg. Margherita 78.
De-Toma e Fiorina, v. Silvio Pellico 13.
Faia cav. Vinc. e cav. Gius. frat., via Manzoni 7.
Falletti Emilio, v. S. Quintino 44.
Fasoglio Gius., Ponte Trombetta 50.
Ferrero Lodovico, della Ditta Buzzetti e C., v. Burdin 26.
Florio Achille di Bern., v. S. Ottavio 26.
Florio Carlo succ., v. Barolo 26.
Florio Daniele, v. Genova 17.
Florio Franc., v. S. Giulia 31.
Florio cav. Sereno, v. Genova 15.
Frapolli Carlo, c. Valentino 38-40.
Frattini Michele, strad. Moncalieri 216.
Gallotto cav. Marco, c. Vinzaglio 7.
Garetto Dom., c. Princ. Oddone 88.
Garetto Franc., v. Bertola 47.
Gastaldi Gioachino, c. Duca di Genova 6.
Gatta frat., v. Mazzini 34.
Gatto Augusto, v. Carrozzai 4.
Gerbino Giacomo, v. Morosini 3.
Gerbino Mansueto, v. Carena 20.
Gerbotti Gio., *appaltatore*, via Valperga Caluso 17.
Gibello-Palazzo cav. Gio., c. S. Maurizio 25.
Gilardi Giacomo, v. Lamarmora 27.
Giulizzoni Gio., v. Madama Cristina 61.
Golzio Mario geom., v. Princ. d'Acaja 22.
Graffi Ant., v. Bava 45.
Liatti Lor. v. S. Maria 3.
Lungo Filippo, c. S. Maurizio 15.
Lungo G. B., v. Orti 6
Maciotta Baldassarre, v. Galliari 7.
Maffei Dom. fu Carlo, v. Napione 32.
Maggia A., v. Barbaroux 33.
Magnani Gio. Batt., v. Massena 51.
Magnani Guido, c. Vinzaglio 10.
Magnani Lor., v. Berthollet 6.
Malcotti Ang., c. Oporto 53.
Malcotti Carlo, v. Burdin 4.
Malcotti Dom., v. Burdin 4.
Malcotti, Castellano e Durando, corso Oporto 57.
Malnati Paolo e figlio Pietro, v. S. Chiara 50.
Marchino Luigi, str. Circonvallaz. 438.
Marino Lorenzo, v. Foscolo 19 ang. via Madama Cristina.
Martinazzi Roberto, c. Vinzaglio 12.
Masera Gius., v. Roma 38.
Merlino Antonio, c. Re Umberto 72.
Minetto Simone, v. S. Domenico 20.
Mombello Pietro, *fognature e pozzi*, via Bertola 11.
Morra e Righini, ing., c. Siccardi 55.
Mosca, v. Botero 16.
Mosca Toba Giacomo, v. delle Scuole 2.
Mosso Carlo, v. Foscolo.
Nasi Enrico, *appaltatore*, v. dei Fiori 34.
Navone Enrico, v. Romani 6.
Negri Gius., *costruz. stradali*, v. Goito 15.
Nelva Clemente, v. Consolata 1.
Nelva Gius., v. Allioni 20.
Noro Michele, v. Massena 49-51.
Novarina Gio., v. Maria Vitt. 36 e Rosine 15
Oriani Gius., della Ditta Buzzetti e C., v. Burdin 26
Orsello Gius., v. Guastalla 14.
Pasqual Pietro, v. S. Domenico 7.
Pellegrini Pietro (Ditta), v. Ospedale 5.
Perino Ant. e Gio., v. Zecca 12.
Perino Domenico, v. Massena 79.
Perino Riz Eliseo e Solutore fratelli, via del Carmine 24 e Pingone 1.
Perucchetti Carlo, v. Baretti 22.
Piatti Pietro, via Goito 17.
Piovano Lorenzo, v. della Rocca 34.
Pistono frat., p. Em. Filiberto 17.
Pozzo frat., c. Francia 21.
Quaglino Cesare, c. Valentino 40.
Rama Secondo, c. Regina Margh. 161.
Ramella Bart., v. Montebello 21.
Rasero cav. Gio. (app. dazi), piazza Emanuele Filiberto 4.
Recanzone frat., v. S. Domenico 19.
Regis Alessandro, v. Magenta 51.
Rey cav. Gio., v. Genova 27.
Rezzonico geom. Carlo, v. Am. Avogadro 19.
RIGNON, *tetto isolante Ruberoid*, corso Oporto 12.
Rezzonico Ulisse, v. Amedeo Avogadro 19.
Rinaldi Pietro, v. Saluzzo 99.
Robino M., (*liquid.*), v. Scuole 1
Rosazza Gustavo, v. Carlo Alberto 43.
Rossi Stefano, p. Vitt. Em. I, 23.
Serra Gaspare, via Vanchiglia 10.
Società Cooperat. Arte Edilizia, v. Balbo 33.
Società Cooperat. piemont. per lavori edilizi fra operai muratori, v. S. Agostino 12.
Sogno Pietro, v. Pescatori 3.
Sonaglia Antonino, v Giusti 5.
Stupenengo Cost. II e cav. G., c. Vinzaglio 7.
Suchet Augusto, *impres. opere pubbliche*, v. Duchessa Jolanda 16.
TOMATI geom. ARCANGELO, via Giulio 9.
Trabbia fratelli, v. Montebello 40.
Trivero Severino, v. Carlo Alberto 18.
Turletti Gius, c Oporto 45.
Vacchetta Michele, v. Chieri 4.
Vaglio Antonio, v. Passalacqua 2.
Vanni Costantino, v. S. Quintino 45.
Vigliani Pietro, v. Saluzzo 59.
Visetti Carlo, v. Cibrario 27.
Visetti Tommaso, v. Ettore de Sonnaz 14.
Visetti V. e figli, v. Cibrario 27.
Zappata Gius., v. Gaudenzio Ferrari 7 e c. S. Maurizio 18.
Zorio Calisto, v. della Consolata 6.

Fumisti, Stufe e Caloriferi.

Agostino Pasquale, v. Po 53.
Ansaldi Michele e C., v. Venti Sett. 12.
Astore e Graglia, v. Maria Vittoria 27.
BAROSI CINZIO ing., *impianti di riscaldamento e ventil.*, c. Siccardi 31.
Bertolami, v. Garibaldi 57 e c. Palestro 2.
Bertolini E, v. Andrea Doria 12 *bis*.
Bordiga Gio., *fabbr. cucine economiche*, v. Priocca 21.
Bortolani Luigi, v. Garibaldi 57 e corso Palestro 2.
Bosisio Gregorio, v. Palazzo di Città 13.
Buscaglione frat., v. Monte di Pietà 15 e Mercanti 11.
Caligaris, Piacenza e C. (Ditta Zanna Bart.), v. Bidone 14, v. Saluzzo 59 e v. Venti Settembre 57.
Campanella e Ferrari ingg., succ. A. Zolla e C., v. S. Secondo 43.
CANAVESIO GIOVANNI (Ditta), *stufe di lastra e bocche da caloriferi*, corso Brescia 15.
Carminati Angelo, v. Saluzzo 29.
CAUDANO C. e G., *cucine americane moderne a carbone, legna e gaz*, piazza Carlo Felice 10.
Colombo Filippo, *fabbr. ferramenta per fumisti*, v. Cuorgnè 12
Compagnia per l'illuminazione delle città, v. Lagrange 6.
Costa Cesare, v. S. Anselmo 2.
Curtino Carlo, v. S. Massimo 30.
Defabianis Gioachino, v. Maria Vittoria rimp. al Polit. Gerbino e v. Plana 1.

Ing. U. Fano & C. Corso Sommeiller, 20
Fabbrica Stufe e Caloriferi

Fenoglio ing. cav. Pietro, *rapp. Ditta Piazza e Zippermayr di Milano*, v. S. Dalmazzo 24
Ferrari Bernardo, c. Reg. Margherita 110.
FOLCHINI ing. ARTURO e C., *ufficio . Casa Zippermayr ing. e C.*, v. Sacchi 36.
Forestier G., *appar. da cucina a gas*, via Carrozzai 5.
Gaj Lorenzo, v. Garibaldi 31.
Gallo Carlo, v. Cottolengo 23 e Gerdil 2.
Gatto Augusto, v. Carrozzai 4.
Giletti A., c. Duca Genova 9.
Grosso Adolfo, succ. Crivelli, *fabbr.*, corso Regina Margherita 120.
Lavini e Rampone, *negoz.*, v. Cernaia 4.
Levis A. Leonardo, *costruttore di forni*, v. Bellezia 4, *depos.* v. Deposito 19.
Luciano Andrea, v. Principe Amedeo 29.
Maggia M., v. S. Giulia 37.
Mazzia Franc., v. Mazzini 24.
Mazzia Gius., v. Carlo Alberto 28.
Mina Carlo, v. Accad. delle Scienze 4.
Minetto Simone, v. S. Domenico 20.
Mussa Tomm., v. S. Maria 6.
Pancalbo Benedetto, via Maria Vittoria rimp. al 28.
Perino frat. fu Agost., v. Rossini 1 e Zecca 12.
Perino Secondo, v. S. Franc. da Paola 43.
Pignone Ferd., *fabbr. cucine economiche*, v. Goffredo Mameli 2.
Porta cav. G. B. e Comp., continuatori Monti G. B. e Duca Litta, v. Cellini 18.
Raviola A., (Ditta), v. Botero 12.
Robino M. (*liquid.*), v. delle Scuole 1.
Ronchetta Angela, v. S. Domenico 26.
Ronchetti e Olmo, v. Manzoni acc. al 3.
Seraceno Gius. v. della Rocca 32.

CARLO SESIA
PREMIATA FABBRICA
Cucine Economiche, Caloriferi e Stufe Estere e Nazionali
Impianti di Riscaldamento moderno e Termosifoni ad acqua calda
Via Mad. Cristina, 22 e Via Bellezia, 5
Telefono 13-56

SIGISMUND CARLO, *negoziante stufe*, v. Venti Settembre 44.
SCHÖNENBERGER ing. G., *fonderia spec. per apparecchi riscald.* c. Savona 6. Vedi *Annunzi spec.*, p. 34.
Società Anon. Ital. Koerting, *direttore* Chiarle ing. Benvenuto, *capo tecnico* Giorgi comm. Giorgio, v. Venti Sett. 58.
Subsengo Pietro, v. Consolata 12.
STUDIO ELETTROTECNICO INDUSTRIALE, *stufe e fornelli elettr. Kryptol*, v. Venti Settembre 11.
Trivero Severino, v. Carlo Alberto 18.
Valle Vitt., v. S. Donato 8 *bis*.
Veglio frat., v. S. Giulia 40 e Bonafous 6.
Veglio G. B., v. Garibaldi 37.
Zolla e C. succ. Campanella e Ferrari ing., v. S. Secondo 43.

Stufe, fornelli a gas e cucine.

Stufe e Fornelli a Gaz "ANDRÉ"
Le più economiche. (Massima Onorif.)
Marca LEONE Depositata
Figliale:
AGOSTINI FRANCESCO
TORINO - Via Roma, 20-22 - TORINO
Telefono 207.

Arnichiand Guglielmo, c. Regina Margherita 136 e v. Cottolengo 3.

COMPAGNIA *per l'Illuminazione delle* **Città**
6 - Via Lagrange - 6
FORNELLI A GAZ E RISCALDAMENTO

CAUDANO G. e C., *cucine econom. americane mod. a carbone, legna e gaz*, piazza Carlo Felice 10.
Grosso Adolfo succ. Crivelli, *fabbrica* corso Reg. Margh. 120, *neg.* v. S. Donato 1 *bis*.
Sartorio Gio. fu Seraf., v. Lanzo 17.
SCHÖNENBERGER ing. G., *fonderia spec. per apparecchi riscald.*, c. Savona 6. Vedi *Annunzi spec.*, p. 34.
TESTORI GIUSEPPE e figli, *fabbrica di fornelli a gas a consumo ridotto*, via Silvio Pellico 14.

Cucine economiche.

Via Roma, 20-22 — *Telefono 207*
AGOSTINI FRANCESCO
Deposito e Rappresentante Generale
per l'Italia della
Grande Fabbrica DROUET di Parigi
MASSIMA ONORIFICENZA

Borione Virg. ved., v. Vassalli Eandi 2.
CAUDANO G. e C., *moderne a carbone, legna e gaz*, p. Carlo Felice 10.

Riscaldamento a vapore ed acqua calda. Termosifoni.

Ing. Cinzio Barosi
Corso Siccardi, 31
IMPIANTI di RISCALDAMENTO sist. De-Franceschi di Milano
ESSICCATOI per legnami, colla, sapone, cotone, carta, ecc.
Impianti razionali di ventilazione.

Ing. I. Bertoglio & Saponaro
TORINO - Via Po, 27
Rappresent. generali pel Piemonte dello Stabilimento di Riscaldamenti Centrali Berna (Antica Ditta J. RUEF)
Impianti Riscaldamenti - Ventilazione - Essiccatoi - Lavanderie - Apparecchi per disinfezione.

Ingg. Campanella e Ferrari
Succ. ZOLLA e C.
Stabilimento Metallurgico ed Officina di Costruzione
per impianti di riscaldamento
Ventilazione - Bagni - Essicatoi - Rubinetteria
Torino via S. Secondo, 43 - *Telefono* 13-11.

Termosifoni a gas Brev. Cerruti N. 70004, vol. 181
Ing. V. e P. DIATTO
TORINO - Via Moncalieri, 15.

Ing. Arturo Folchini & C.
Via Sacchi, 36 - Telef. 18-20
Impianti di riscaldamento Sistema Zippermayr
Essiccatoi - Lavanderie a vapore - Bagni

Gabanna Gius., *fabbr. stufe termosifoni*, v. Massena 70.
Schlaepfer e C., v. Cigna 1.
SCHÖNENBERGER ing. G., *fonderia.* c. Savona 6. Vedi *Annunzi spec.*, p. 34.
SINIGAGLIA S. e C., v. Andrea Doria 8.
Società anonima Ital. Koerting, ing. delegato Chiarle Benvenuto, capo tecnico Giorgi Giorgio, v. Venti Settembre 58.
SOCIETÀ ITALO-INGLESE D'APPARECCHI D'IGIENE, v. Garibaldi 32-34

DIR. G. ROSTAIN

LA PIÙ RECENTE APPLICAZIONE DELL'
ELETTROTECNICA
FORNELLI
per uso domestico
APPARECCHI
per ricerche scientifiche
e per usi industriali
Temperatura sino 3000°
Nessuna manutenzione.
Rendimento massimo.
Opuscoli e Cataloghi a richiesta.

Spazzacamini (Impresa).

Baudemand Pietro e frat., p. S. Giovanni 9.
Martinod Federico, v. Franco Bonelli 2.
Minoletti Lorenzo, v. Guastalla 12.
Pagliero e Armando, p. S. Carlo rimp. al 2.

Imprese di Pulizia.

La Fiorente, vetri, dirett. Bosio Domenico, v. Carlo Alberto 7 e Princ. Amedeo 12.

Gaz incandescente.

AGOSTINI FRANCESCO, *reticelle extra becchi a gaz* (prezzi di concorrenza), *Telefono* 207, v. Roma 20 22.
Bianchi Luigi Paolo, v. Mercanti 30.
Cavallero F., p. Castello rimp. al 22.
Durando Mario, v. Bertola 11.
Fiat Lux, Merlino Ferdinando, v. Barbaroux rimp. al 37.
Galli e C, *impresa manutenz. lampade*, Venti Settembre 36.
Kermma, Corridori Luigi, v. Pietro Micca 15.
L'Americana, Zanetti Gio., p. Vitt. Em. I, 5.
La Germanica, Tomatis Stef., v. Lagrange 16
La Victoria, gall. Nazionale, ingr. E.
Lecchi Antonio, v. Roma 41.
Splendor, Silvestrini frat., v. Pal. di Città 2.
Ottino cav. Ang., v. Pescatori 9.

Illuminazione pubblica.

VITTORIO CROIZAT
Via Gioberti, 11-13, casa propria, TORINO
ILLUMINAZIONE PUBBLICA
AD OLIO MINERALE DENSO
oltre a 50 appalti in esercizio in Italia, Eritrea, Egitto, Rumania
ILLUMINAZIONE PUBBLICA A GAS
CON BECCO AUER E RIFLETTORI
Sistema privilegiato. Adottato dalla Città di Torino.
Servizio di Fari per la Marina
nel Canale Nord e Sud di Massaua
Faro portatile WELLS
ad olio di catrame, per lavori notturni, da 500 a 4000 candele
Adottato da Governi, Ferrovie, Imprese di costruzioni municipali, ecc.

Cav. Ing. F. DAVIS
18 - VIA CAVOUR - 18.
CARBURO DI CALCIO. - IMPIANTI A GAZ ACETILENE, completi con generatori brevettati di perfetta sicurezza.
Nuovo sistema a gaz ALCOOLENE (luce, forza, calore), brillante, economico e sicuro; adatto per ville, stabilimenti, istituti, alberghi, ecc. - Impianto dimostrativo nell'Ufficio.
Incandescenza a gaz AUER, per gaz, alcool denaturato, benzina ed altri sistemi perfezionati.

Elettrica - Società Anon. Piemontese per illuminaz., via Principi d'Acaia ang. via Cibrario, *ufficio* v. Bogino 9.
Gas – Società Consumatori, v. Alfieri 13.
Gas – Società Italiana, ang. vie Arcivescovado e Arsenale
GUIDETTI FERRUCCIO, *special. vetri illuminaz. riflettori*, c. Vitt. Em. II, 34.

Fari e autogeneratori.

Acetilene (*L'*), studio tecnico per applicaz acetilene, Romano e Scotti, v. Alfieri 8.
CANAVESIO GIOVANNI (Ditta), corso Brescia 15.

Proiettori elettrici.

CANAVESIO GIOVANNI (Ditta), corso Brescia 15.

Acetilene gas.

AGOSTINI FRANCESCO, *depos. becchi Bray e C.*, v. Roma 20-22. *Telefono* n. 207.
CANAVESIO GIOVANNI (Ditta), *lampade gazogeni*, c Brescia 15.
Demarta e Gallese, v. S. Chiara 3.
Penotti Giovanni, cav. ✠, v. Lagrange 24. Vedi *Annunzi speciali*., pag. 29.
Società Piem. Carburo di Calcio, galleria Nazionale scala C.; *depos.* v. Monti 20.
Studio Tecnico per l'applicazione dell'Acetilene, v. Alfieri 8.

Carburo di calcio (*fabbr. e neg.*).

Colombero Pietro, v. S. Tommaso 27.
Romano e Scotti, v. Alfieri 8.
Concessionaria esclusiva carburo calcio della Società piem. Saint-Marcel e Soc. italiana di Terni, gall. nazionale, scala C.; *deposito* v. Monti 20.
DAVIS cav. ing. F., *vendita ingr. e dettaglio, rendimento garant.*, v. Cavour 18

Alluminio

AJMONE e QUINZIO, *ingr. e dettaglio*, v. Garibaldi 14.
Auxilia comm. G. B., v. Venti Sett. 43.
Baer Alberto, c. Re Umberto 17. V. *Annunzi speciali*, pag. 1, 2, 3, 4.
Bercio Secondo, *rubinetti per vino, olio, ecc.* via dei Fiori 11.
CANAVESIO GIO. (Ditta), c. Brescia 15.
Raveri Gius., c. Principe Oddone 30.

Apparecchi per industrie chimiche ed affini.

OFFICINA S. GIORGIO, *propr.* Straneo e Incisa, v. Mad. Cristina 85.
STUDIO ELETTROTECNICO INDUSTRIALE. *appar. riscald. Kryptol*, via Venti Settembre 11.
Zambelli e Omodei, c. Raffaello 10.

Prodotti chimici e farmaceutici.

Ajmo Franc., v. Milano 10.
Alasia Angelo, v. S. Tommaso 1.

Laboratorio Chimico-Farmaceutico
Dottor **ANNARATONE e ODDONO**
Via Cervino (Barr. di Lanzo), stabile proprio.
Prodotti Chimici puri *Telef.*
Prodotti Farmaceutici e Saponi antisettici. 10-62.

Battuello Pietro fu Sebastiano, *chimico*, v. Scuole 15.
Belmonte e dott. Falco, v. Monferrato 22.
Belmonte e C., v. Monte di Pietà 21 e Beaumont 32.
Bianco Annibale fu Teodoro, c. Vinzaglio 5 e v. Vittorio Amedeo II, 6.
Bo Augusto, v. Cibrario 42.
Boniscontro Francesco, v. Robilant 3.
Borelli, Pavesio e C., v. Ospedale 18.
Bricarello dott. Guido, v. Maria Vitt. 17.
Calabi Achille, *bianco zinco, Lithopone*, via Reggio 4.
Calcagno e Stroppiana, v. Cibrario 14.
Caramello e Decker, v. Giannone 1.
Cavallero Gio., v. Saluzzo 25.
Craveri C. A., *fabbr.*, c. Valdocco 17
Debernardi fratelli, *stabil.* al Lingotto e v. Cuneo 2, *depos.* v. Venti Sett. 76.
De Main Carlo Attilio chim. industriale, *fabbr.* v. Circonvallazione 12 e a Santhià, *uff.* vic. S. Maria 2.

GIULIO ELTER
Via Ormea 110, angolo Via Monti
AGENTE DEPOSITARIO
della Soc. An. DINAMITE NOBEL di Avigliana
PRODOTTI CHIMICI
Acidi Minerali: Solforico (fumante ecc.), Muriatico, Nitrico, Fosforico, ecc. — *Solfato di:* Rame, Ferro, Magnesia, Soda, Bario, Piombo, ecc. — *Nitrato di:* Ferro, Ammonio, Piombo, ecc. — *Nitrito di:* Soda, Massicot, ecc. — *Bisolfito* e *Bisolfato di* Soda. — Glicerina pura, Collodio, Cotone Collodio — *Sali di:* Cromo e di Antimonio. — Acqua ossigenata, Cloro, Sulfuro di Sodio, Acido Tannico, Colori di Anilina. — *Gas compressi:* Carbonico, Solforoso, Ammoniaca. = **Deposito dei suddetti prodotti.**
Consegna a Domicilio ☎ Telef. *3-84.*

Fassi (*Istit. chimico farm.*), v. dei Mille 18.
Filogano D. e C., c. Vitt. Em. II, 68.
Foglino dott. Ernesto, v. S. Secondo 19.
Gandolfi Ach., v. Bogino 15*bis*. (Da maggio: v. Roma 22).
Gierleri M. A. (Ditta), v. Vagnone angolo v. Carena.
Girardi Giacomo, v. Cottolengo 150.
Gonay Alfredo, *colori, anilina*, v. Gazometro 12.
Gonay-Delrez J., v. Ottavio Revel 15.
Guelpa G. di L., *prod. chimici*, v. Volta 3.
Guglielmo Aless., succ. Bajetto Giac., via Lagrange 38. Vedi *Annunzi spec.*, pag 16.
Hirschhorn Rodolfo, *vaseline, colla forte*, c. Vitt. Em. II, 57 e Privata Lanza 2.
Jona Augusto, c. Vercelli 58.
Laboratorio Enochimico, c. Valentino 1.
Maccagno, v. Garibaldi 22.
Macciotta frat. barr. Maddalene.
Majotti Angelo succ. ditta A. Franchini, v. Ospedale 10.
Natalini frat. (Pesaro) *pillole*, figliale via Lagrange 37.
Patetta e Decker, v. Gazometro 4.
Pizzotti Ugo e C., *fabbrica bianco zinco*, v. Superga 31, *abit* v. dei Mille 7.
PEYROT e ROSSIGNOLI, *rappresent. K. Oehler Offenbach a M.*, v. Massena 20.
Rossi e Carlevaro, *agenzia chimica*, galleria Nazionale.
Schiapparelli G. B. e figli (succ. di), angolo v. Venti Settembre e Quattro Marzo, v. Alfieri 7 e Venti Sett. 31.
Sclopis e Comp., via Aosta 29-31.

Dott. C. SERONO e C.ia
Torino - *Telefono* n. 13-22.
Distilleria di Catrame - Pece secca - Pece molle per asfalti e tetti piani - Naftalina grezza e bisublimata - Naftalina canforata - Oli di catrame - Carbolineum - Oli lubrificanti - Antracene - Acido fenico liquido e cristalizzato - Disinfettanti in genere.
MEDAGLIA D'ORO
Esposizione Nazionale di Torino, 1898.

Società Anon. di esplodenti e prod. chim., opificio in Villafranca Lunigiana, amministr. Baroni E., p. Bodoni 3.
Società del solfuro cloroferrico Vitifoglia, v. Carlo Alberto 40.

SOCIETÀ ANONIMA
Prodotti Chimici
Dinamite NOBEL
Polveri senza fumo da Guerra e da Caccia, Fulmicotone, Cotone, Collodio, Superfosfati, Concimi artificiali.
STABILIMENTO E SEDE in AVIGLIANA.

SOCIETÀ CHIMICA – TORINO, (De Pisis e Vaccarino, v. Alba 8.
Soc. Fabbr. prodotti di catrame (Portalupi A. e C.), v. Bertola 49 e barr. Nizza 236.
Società Torinese fabbrica citrato e magnesia effervescente, str. di Lanzo 170.
Stella Luigi e C., v. Carlo Alberto 39.
Torta Gio., v. Tesso 15.
Vegnaben e Ferrero, v. S. Quintino 16 e c. Oporto 17.
Villata e Grosso, v. Bertola 47.
Zecca fratelli, v. Deposito 10 e Carmine 4

Acqua ragia.

Ferri frat., c. Valentino 2.
Gessaga Carlo, c. Oporto 59.
Hirschhorn Rod., c. Vitt. Em. II, 57.
Vegnaben e Ferrero, c. Oporto 17.

Prodotti per uso enologico.

ANNARATONE e ODDONO Dottori, v. Cervino (stab. proprio).

Celluloide.

Querena cav. Franc., str. di Francia 75-77.

Naftalina.

SOCIETÀ FABBRICA PRODOTTI DI CATRAME (Ditta Portalupi A e C., *uffic.* v. Bertola 49, *fabbr.* barr. Nizza 326. Vedi *Annunzi spec.*, p. 21.
Villata e Grosso, v. Bertola 47.

Solfato di rame.

Barbavara e C., c. Firenze 11.
De Main Carlo Attilio, *fabbr.* v. Circonvallazione 12 e a Santhià, *uff.* vicolo S. Maria 2.
Ferri frat., c. Valentino 2.
Sclopis e Comp., *fabbr.*, v. Aosta 29-31.

Disinfettanti.

FILOGANO D. e C., c. Vitt. Em. II, 68.

Prodotti agricoli.

Palmaro Ercole, c. Vitt. Em. II, 68.
Rognone cav. uff. Carlo, v. Ospedale 36. Vedi *Annunzi speciali*, pag. 34-35.

Concimi.

Barbavara e C., *fabbrica*, c. Firenze 11.
Camerano e Cesano, *fabbrica*, barriera di Milano, via Monte Bianco 47.
Dalmazzo Gius., *fabbr.* alla Madonna di Campagna, *ufficio* v. Martinetto 12
Fabbrica Torinese Colla e Concimi, str. di Circonvallazione 96. V. *Annunzi speciali*, pag. 31.

TORINO, via Alfieri, 9 - MODENA, via Emilia, 13
FALETTI LEVI & C.
Concimi per tutte le coltivazioni

Ferrero Manfredo, *uff.* v. Cernaia 36, *fabbr.* fuori barr. Martinetto (basse Dora)
Fino Carlo e Silvio, succ. L Fino e C., *fabbr.*, v. Consolata 15.
Forno C. L., *fabbr. guano*, v. Garibaldi 19.
Girardi Giacomo, *fabbr.*, v. Cottolengo 150.
Gosio Pericle e C., v. Gioberti 12.
Grosso Ettore, *abit.* v. Genova 14.
PALLI Frat., CARONI e DEAGLIO PAOLO, *calce e gesso per uso agricolt.*, p. Nizza, e via Drovetti 1. *Telefono* n. 407 e 867.
Sclopis e Comp., *fabbrica*, v. Aosta 29-31.
Vercelli cav. Pietro, v. Arcivescovado 1*bis*.
Villanis Amedeo, *rappr.*, c. Oporto 28.
Villata e Grosso già Chichon e Villata, *deposito* v. Bertola 47.

Vuotacessi (capi) e Spurgo Pozzi neri.

Bracco Pasquale, c. Vercelli 85 (barriera di Milano).
Canuto G., c. Princ. Oddone 63.
Capo Franc., v. Cottolengo 73.
Cugerone Alberto, c. Francia 24.
Donalisio Raimondo, v. Monginevro 80.
Ferrero Stef. e Magliano G. B., v. Bonzanigo isol. 36.
Forno C. L., v. Garibaldi 19, p. 1.
Frola Ant., barriera di Milano 59.
Gardino frat., stradale di Lanzo 111.
Giacometto Vittorio, Pozzo Strada, cascina Bracca 460.
Girardi Gius. v S. Anselmo 4.
Grasso Giovanni, v. Novara 6.
Marchino fratelli, Cascina Calcaterra (Campidoglio).
Marocco Gius., v. Sesia.
Masoero Gaspare, c. Princ. Eugenio 2.
Mazzucchelli Paolo e C. Dentis, v. Torquato Tasso 9 e 11.
Panà Gio. e figlio, v. Priocca 22.
Piovano Vittore, casc. Verdina, R. Parco 73
Pluviano Gio., Lingotto casa Martinengo.
Racca Michele, v. S. Donato 60.
Società Anonima, v. Circonvall. 96-102.
Tione Spirito, barr. S. Paolo, c. Maletto 91*bis*.

Dinamite e Polvere da caccia.

Boero G. B., *rappr. Polvere Belga Coppal*, v. Lagrange rimp. 25 ang. via Cavour.
Giacosa Luigi (Ditta succ. Sormani G. B.), v. Ospedale 10.

SOCIETÀ ANONIMA
Prodotti Chimici
Dinamite NOBEL
Polveri senza fumo da Guerra e da Caccia, Fulmicotone, Cotone, Collodio, Superfostati, Concimi artificiali.
STABILIMENTO E SEDE in AVIGLIANA.

Società Anonima di esplodenti e prodotti chimici. Opificio in Villafranca Lunigiana. *Direttore* Baroni E., p. Bodoni 3.
Viriglio Federico e C., v. Vanchiglia 18.

Fiammiferi.

Bissone Teresa, *depos.*, v. Venti Sett. 67.
Bosso coniugi, *deposito* v. Quattro Marzo 5.
Dellachà A. e Nipote (Ditta di Dellachà Ambr. e Gratarola Augusto), v. Basilica 1 *depos.* c. Vercelli 52.
Gratarola Augusto, *fabbr.*, v. Aosta 34. *depos.* v. S. Chiara 8.
Palazzi Enrico succ. a Graglia, v. Porta Palatina 2.
Tortone Michele, v. Molinette fuori barriera di Nizza.

Pirotecnici

Belmondo Luigi, Mad. di Campagna 135.
Chiabotti Carlo, c. Vitt. Em. II, oltre Po 12.
Rocchietto ved., *neg.*, v. Monte di Pietà 3.
Santo Michele, *labor.* salita di Cavoretto, *abitazione* v. Orto Botanico 10.
Veglia Ernesto, (Ditta), *ufficio* v. Nizza 62, *laboratorio* v. Cellini 30

Fabbricanti prodotti d'amianto e proprietari di miniere.

Bernoulli Em. e Cabibi, p. S. Martino 7.
CROIZAT V., v. Venti Settembre 1.

Manifatture Martiny
Via Pietro Micca, 5
Importazione e Commercio di Amianto

Mantovani I., v. Maria Vittoria 6.
Società The Cape Asbestos Co. Ltd, Basse di Dora.

Amianto lavorato e greggio.

Aymonino cav. uff. Aless., v. Roma 4.
Devalle A. G., *filatura, tessitura e cartiera*, c. Siccardi 4.
Dujany Lor., v. Bertola 68.
Leidheuser e C., v. Princ. Amedeo 16.
MANTOVANI I., v. Maria Vittoria 6 di fronte alla chiesa S. Filippo.
Mussino Luigi, c. S. Martino 2.
NOVO ANT., *cartoni corde*, v. Sacchi 16.
PISTONO G., *guarnizioni per tenuta di vapore, gas ed acqua*, v. Pietro Micca 17 *fabb.* c. Regina Margherita 242, v. Cottolengo 109 (*Telefono* 11-44).
SCAGLIONE GIUSEPPE LORENZO, p. Carlo Felice 1.
Stirnimann e Gullino, p. Solferino 16.
Freves G. e M. fratelli, v. Lagrange 17.

Droghe e Coloniali.

Achino Gio., ang. v. Roma e p. S. Carlo.
Allais Ignazio, v. Mercanti 7.
Borelli, Pavesio e Comp., v. Ospedale 18.
Bussolino Gius., v. Cernaia 29 (Dock).
Canzio Gio., *agente Società Internazionale di Genova pel Caffè tostato*, v. Parini 5.
Castelli Carlotta, v. Vanchiglia 36.
De-Bernocchi frat., v. Garibaldi 13 e v. Monferrato 1.
De-Bernocchi Giacomo e figlio, v. Roma 40.
Gandolfi Achille, v. Bogino 15*bis*. (da maggio v. Roma 22).
Manzoni e Lamberti, v. Stampatori 6 e p. barr di Milano 55-57
Martini e Rossi, c. Vitt. Eman. II, 42.
Merlo Gius., v. dei Quartieri 5.
Paissa fratelli, p. S. Carlo 8, *depos.* v. Circonvallazione 864 barr. Nizza. V. *Annunzi spec.* p. 49 e 50.
Pozzo Emilio, ang. v. Mazzini e Belvedere.
Rattalino Domen., v. Milano 3, p. 1.
Rivoira Luigi, v Alfieri 22.
SARTORI, TACCHINI e C., *Società Prodotti Alimentari*, ang. v. Garibaldi e Venti Sett. V. *Annunzi speciali* p. 32.
Schiapparelli G. B. e figli (succ. di), via Alfieri 7.
Silvetti fratelli, v. Venti Settembre 40.
Sismondi Gio., v. Accad. Albertina 38.
Sisto Oderio e C., c. Vitt. Em. II, 44 *bis*.
Stola Gius., str. di Lanzo 72.
ULRICH DOMENICO, *distillerie essenze*, v. S. Secondo 7. V. *Annunzi spec.*, p. 8-9.
Vegnaben e Ferrero, v. S. Quintino 16 e c. Oporto 17.

Macinazione di droghe, zolfo, ecc.

Girardi Ant., v. Cottolengo 150.
Operti Zaverio, v. Ariosto 3.
Pastore Ferdinando, v. Ancona 14.
Pilotto Benedetto, succ. Riva Carlo, stradale Regio Parco 7.
Riccio Saverio, v. Tarino 1.

Caffè e surrogato caffè.

Azienda del Caffè Venezuela, v. Berthollet 9, v. Po 3, v. S. Domenico 14*bis* e portici p. Palazzo di Città 5.
Società intern. per la torrefazione del Caffè, Genova, *agente* Canzio Gio., v. Parini 5. *succ.* v. S. Teresa 6, v. Po ang. v. Bogino.
Società La Cubana, Costa Michelangelo *gerente*, v. Andrea Doria 6.

Benzina.

Aubert Emilio (Ditta dei frat. Girotto), stradale di Francia 99.

P. GANDOLFO
Barriera di Francia, via Trana 6, casa propria
MOTONAFTA PER AUTOMOBILI
BENZINA PER INDUSTRIE
Fornitore delle Reali Case, dell'Auto-Club di Torino, della Fabbrica F.I.A.T. e delle più note Ditte e Chauffeurs italiani.
Dep. escl. pel Piemonte del PETROLIO ÆMILIAN della Società Francese di Fiorenzuola d'Arda.

Alcool denaturato per uso industriale.

Parodi ing. Delfino, e C., *rappr.* Rotta Enrico, v. S. Teresa 0.

Fecole.

Capuccio, Costa e Allomello, *fabbrica*, v. Ospedale 17.
Ferri frat. *rappr.*, c. Valentino 2.
Marangoni dott. Franc., v. Ospedale 13.

Spugne.

Fornaresio coniugi, v. S. Tommaso 4.
Pittaluga G., v. Mazzini 6.

Talco, Barite e Steatite (*Cave di*).

Baldracco G. A. e Nipote, v. Burdin 29*bis*.
Marchi Angelo, v. Catania 7.
PEYROT e ROSSIGNOLI *rapp. esclusivi per l'Italia della casa Alliaud padre e figlio di Pinerolo*, v. Massena 20.

Capsule, Talchi e Stagnole.

Biolley Emilio, c. Vinzaglio 5.
Calosso Serafino, *talco di rame colorato*, ang. v. Garibaldi e Venti Settembre.
MONDO D., via Ospedale 5.
Savigliano M., via S. Donato 3.

Piombaggine (Grafite).

Baldracco G. A. e Nipote, v. Burdin 29*bis*.
Papurello rag. Franc., c. Raffaello 12.
PEYROT e ROSSIGNOLI *rapp. esclusivi per l'Italia della casa Alliaud padre e figlio di Pinerolo*, v. Massena 20.

Turaccioli.

BALL-LLOVERA F. (Ditta), *ingrosso e dettaglio*, v. Alfieri 11.
Cabella Luigi, v. Scuole rimp. al 17.
Costa Gio., v. Scuole 9.
Ferrero Domenico, v. Alfieri 4.
Fornaresio coniugi, v. S. Tommaso 4.
Gispert frat., v. Venti Settembre 43.
Graglia ved. Elisabetta e C., v. Alfieri 18 Arsenale 10. V. *Annunzi spec.*, pag. 19.
Oller G. (Ditta di Torres Maria ved. Oller), p. Carlo Em. II, 9.
Origlia L., v. Arcivescovado 6
Rappelli Gius., v. S. Tommaso 10.
Russo G., Borri, Brunetti e C., v. Carlo Alberto 33.
Sommi Umberto, v. Berthollet 8.
Suris-Morera F., v. Venti Settembre 8.
Società Anonima Cooperativa Turaccioli di Spagna, v. Lagrange 22.

Crogiuoli per fonderie.

Papurello rag. Franc., c. Raffaello 12.
Peyrot e Rossignoli *rapp*, v. Massena 20.
Società Italo Inglese, v. Garibaldi 32-34. Vedi *Annunzi speciali* pag. 17.

Mica.

Barrera Alberto, c. Vitt. Em. II, 34.

Acque minerali.

Ceresole Reale: deposito gen., Schiapparelli G. B. e Figli, v. Alfieri 7 *bis* e ang. vie Venti Settembre e Quattro Marzo.
Cerutti G., c. S Martino 4.
Debernardi e Perla, « *Carabana* » e *Pougues S. Leger*, c. Oporto 44.
Ferrero-Gola L., ang. v. Porta Palatina e Basilica.
Gandolfi, *sorgente miner.*, Mad. del Pilone, v. di Casale 292.

A. Giommi e C. FABBRICA Acque minerali artificiali
Via Nizza, Num. 121 *bis* angolo corso Dante.

Gozzelino, *bar acque Bognanco*, v. Roma 6.
Lavazza Luigi, ang. v. Barbaroux e via S. Tommaso.
Paissa frat., p. S. Carlo 8. V. *Annunzi spec.*, pag. 49 e 50.
Rognone cav. uff. Carlo, v. Ospedale 36. Vedi *Annunzi speciali*, pag. 34-35.
Rovè Angelo, *fabbrica acque minerali artificiali*, v. Burdin 10.
Santa Gio., *deposito della R. Fonte di San Genesio*, p. Castello 14.
Seglia Domenica, *acque S. Genesio*, corso Vitt. Em. II, rimp. al 73.
Spagna Gio., *fabbr. acque minerali artificiali*, c. Princ. Eugenio 18 *bis*.
Torta cav. G., *farmacia centrale*, ang. vie della Caccia 1 e Roma 2.

Minerali (*Negozianti*).

Baldracco G. A. e Nipote, *manganese e pietra pomice*, v. Burdin 29 *bis*.
Marchi Angelo, v. Catania 7.

Erbe medicinali e Drogherie.

Abello Teresa ved., v Viotti 1.
Cavoretto Pietro, c. Vitt. Em. II, 86.
Combi Gio., Dock, compart. laterale sinistra n. 3.
Maraschi fratelli, v. Cavour 11, *stabilimento* v. Nizza 66.
Pia Gius., p. Palazzo di Città ang. vi Conte Verde (portici).
Quirici Ercole e C., c. Oporto 25.
Rittatore frat., c. Vitt. Em. II, 40.
Saroglia Filomena, p. Palazzo Città 6.
Savant Gius., v. Orfane 29.
Serafino Rosa, v. Carmine 22.

ULRICH Domenico
GROSSISTA, Via S Secondo, 7
Vedi annunzi spec. a pag. 8 e 9.

Mignatte.

Fornaresio coniugi (Ditta Ghibaudo), via S. Tommaso 4.
Gaspardone Tommaso, v. Milano 1, cortile
Ghibaudo Gius., *grossista*, p. Castello 18
Ghibaudo Anna, v. Mazzini 4.
Gianetti F., p. Vitt. Em. I, 11.
Verra Gio., v. S. Tommaso 25.

Carbolineum.

Biagini Augusto, v. S. Franc. da Paola 39
Ferraudi Luigi, *ufficio* v. Consolata 14, *fabbr.* Borgo Vittoria 603.

AVENARIUS CARBOLINEUM
PATENT
OLIO-VERNICE
PER LA PERFETTA CONSERVAZIONE DEL LEGNO
L'UNICO EFFICACE
NATALE LANGE
Via Juvara, 16 *bis*. — Telefono 9-87

RIGNON, *ruberina isolante e preservativa*, c. Oporto 12.

Soc. Fabbrica Prodotti di Catrame
Ditta A. PORTALUPI
Via Bertola 49 — *Telefono* 15-59
Carbolineum - Venus speciale per legno
Vedi *Annunzio speciale* pagina 21.

Destrina e Glucosio.

Capuccio, Costa e Allomello, v. Ospedale 17
Fabbriche riunite, Enrico Carrara, agente v. Saluzzo 21.

Colla e Gelatine.

Demarchi frat., v. Cernaia 3.
Fabbrica Torinese di colla e concimi, via Circonvall. 96 e al Dock 5° comp. Vedi *Ann. spec.*, pag. 21,
Ferrero, basse di Dora str. della Pellerina.
FILOGANO D. e C., c. Vitt. Em. II, 68.
Fino Carlo e Silvio, succ. L. Fino e C., v. Consolata 15.
Gessaga Carlo, c. Oporto 59.
Martini Antonio, v. dei Fiori 32.

PEYROT & ROSSIGNOLI Via Massena num. 20.
Rappresentanti S. LAPRÉVOTE et C., Lione
Colla Médaille d'or Gigodot

Ombra frat. di Tommaso, v. Scuole 5.
Tosi Carlo, v. Mad. Cristina 10.

Torcie a vento.

Bertinetti cav. Lorenzo, barr. di Nizza 209.
Ferrino Cesare, v. Nizza 107.

Cera.

Bay Giuseppe, v. Po 35.
Bussano D., v. Madama Cristina 91.
Conterno Luigi, *fabbrica* v. Montebello 4, *succurs.* v. Andrea Doria 9 e p. Solferino 3
De-Gaudenzi Gaspare, Mad. di Campagna, *succurs.* v. Arcivescovado 4.
Gambone C. e figli, via Lagrange 17, *fabbrica* v. S. Giobbe 2 *bis*.
Hirschhorn Rodolfo, *deposito cere gregge e surrogati*, c. Vitt. Em. II, 57 e via Privata Lanza 2.
Lavatelli Pietro e C., v. Venti Sett. 16, *fabbr.* v. Molinette 12.
Nicola Gio., di Giamboni sorelle, v. Milano 3.
Passerini Carlo, *miele e cera vergine per pavimenti*, str. di Francia 29.
Revux Ant., v. Assarotti 15.
Savigliano M., v. S. Donato 3.
Tosi Carlo, *cera per pavimenti e mobili*, v. Mad. Cristina 10.

Apicoltura.

Faraut L. e Comp., *attrezzi*, gall. Geisser.
Passerini Carlo, str. di Francia 29.

Lisciva.

Bo Prospero e Teresa, c. Vercelli 59 piazza Barriera di Milano.
Cagnola Alfredo Luigi, *lisciva fenice*, via Cernaia 28.
Dalmazzo Gius., v. Martinetto 12.
Debernardi frat., *Saponificio e Liscivatore elettrico*, v. Cuneo 2.
Girardi Giacomo, *fabbr.*, v. Cottolengo 150.
Necio Lorenzo, v. Mondovì 9.
Roasenda Alberto, *fabbr.*, v. Tiziano 46.
Roero Gio., *fabbr.*, via Canova 39.
Sandrone Carlo, strada R. Parco 7.

Soda.

Bo Prospero e Teresa, c. Vercelli 55.
Dalmazzo Gius., v. Martinetto 12.
Girardi Giacomo, via Cottolengo 150.
Necio Lorenzo, v. Mondovì 9.
Roero Gio., v. Canova 39.

Sapone, Candele e Sego

Banfi, *chiosco réclame*, Raviglione *rappr.*, p. Castello rimp. al 18.
Bay Gius., v. Po 35.
Bert F., v. Esposizione ang. v. Monti 25.
Bertone Gio., v. Lagrange 40.
Bevione Carlo, c. Vitt. Em. II, 70.
Bissone Teresa, v. Venti Sett. 67.
Bosso coniugi, v. Quattro Marzo 5.
Bussolino Gius. v. Cernaia 29 (Dock 6° com.)
Cagnola Alfr. e Luigi, Dock comp. laterale.
Castellar coniugi, v. Goffredo Mameli 11.
Ceria Antonietta ved., *fabbr.* v. Aosta 16.
Dalmazzo Gius., v. Martinetto 12.
De Bernardi frat., stradale Nizza 344, via Cuneo 2, v. Venti Settembre 76.
De-Bernochi ing. Giacomo di Francesco, *fabbrica*, borgo Vanchiglia presso il Gazometro e v. della Zecca 15.
De-Gaudenzi Gaspare, Madonna di Campagna, *succurs.* v. Arcivescovado 4.
Dellachà A. e Nipote (Ditta Dellachà Ambrogio e Gratarola Aug.), v. Basilica 1.
Dreyman C. e C., v. Montesoglio 21.
Florio A., *sapone di Marsiglia*, Dock 5° comp.
Fiorio Gius., v. Porta Palatina 9.
Gianolio Giorgio e frat., v. Cernaia 29 (Dock)
Gierleri M. A. (Ditta), *fabbrica*, borgo S. Donato, v. Vagnone ang. v. Carena.
Gratarola Augusto, v. Aosta 34, *deposito* v. S. Chiara 8.
Gratarola Luigi di Dom., ang v. Borgo Dora e del Fiando.
Herrnhut Bernardo ing., *Straulis sapone macinato*, v. Ormea 92.
Lanza frat., v. Carlo Alb. 36, *fabbr.* barr. di Nizza v. Circonvallaz. 864 e v. Aosta 37.
Lavatelli Pietro e C., v. Venti Settembre 16.
Malacarne Carlo, v. Perrone 3.
Malacarne e Vergnano, v. Vagnone isolato 293 (regione Valdocco).
Morteo Gianolio e Società Commerciale d'Alessandria, v. Assarotti 5.
Novero Angelo, v. S. Massimo 12.
Palazzi Enr., succ. Graglia, v. Porta Palat. 2.
Prat frat. e C., c. Reg. Margherita 86.
Roasenda Alb., *fabbr. saponi*, v. Tiziano 46.
Roero Gio., *fabbr. saponi*, v. Canova 39.
Rossi comm. Davide e figlio, *fabbr. saponi*, barriera Lanzo, *ufficio* v. S. Dalmazzo 23.
Tavernelli Cesare, c. Valentino 1.

Stearinerie.

Nicola Gio. (ditta di Giamboni sorelle). v. Milano 3.

Profumieri.

Abre L., v. Lagrange 10.
Albano Garibaldi, v. Po 46.
Arroni Alfredo, c. Valentino 19.
Audisio Pietro, via Mazzini 22.
Bacher Maria, p. Carlo Felice 5.
Beriachetto M., già Novero, v. S. Tommaso 12
Bert F., *fabbrica*, v. Esposizione angolo v. Monti 25.
Bertelli A. e C., p. Castello 25.
Bosco M., v. S. Teresa 12
Carrara coniugi, v. S. Secondo 26.
Cervetto M., sponda sinistra del Po prima del Ponte Reg. Margherita (casa rossa).
Cooper. fra parrucchieri, v. Gio. Prati 4.
Cornaglia. p. Carlo Felice 2, v. Roma 42.
Crovella Margherita, ang. v. S. Teresa e Mercanti.
De Chiesa Angelo, v. Saluzzo 13.
De Chiesa Carlo Em., v. Carlo Alberto 31.
De Chiesa Giuseppe, c. Valentino 27.
Defilippis Enrichetta, v. Barolo 30.
Falda F., v. Orfane 16.
Filippini Gio., c. Vinzaglio 31.
Gamba Franc., v. Venti Settembre 67.
Gatti Gius., succ. Torelli, v. Roma 13.
Gori Armida, v. Mazzini 40.
Hermann G., p. Castello 22.
Istit. chim. farmaceut. Fassi, v. dei Mille 18.
Janetti padre e figli, via Po 6.
Latil fratelli, v. Roma 23.
Manfredi Carlo (Moglia G., succ.), v. delle Finanze 3 e 5.

D. Mondo Profumerie Nazionali ed Estere. Specialità tinture per barba e capelli. ⋙ **Via Ospedale, 5** ⋘

Nebbia F., v. Garibaldi 17.
Novero Angela, v. S. Massimo 12.
Rognone cav. uff. Carlo. *profum. igienica*, v. Ospedale 36, *stabil.* v. Nizza 139-141. Vedi *Annunzi spec.*, pag. 34-35.
Sacco Gio. Batt., v. Genova 22.
Sampò Vitt., v. Roma 1.
Soave Luigia, p Vitt. Em. I, 9.
Stefanino Vincenzo, v. S Tommaso 24.
Tirone Ant., v. Garibaldi 16 e 18.
Tirone Pietro, c. Vitt. Em. II, 66.
Torelli Gio., v. Barbaroux 14 e v. Mazzini 3.
Vergnano Virginio, p. Carlo Felice 9.
Zanotti Vitt., p. Statuto 2.
Zumaglini Giuseppe, v. Carlo Alberto 7.

Articoli per toeletta.

Via Ospedale, 5 ARTICOLI per MASSAGGIO, BAGNI, per VIAGGIO, ⋙ Spugne, Spazzetteria Inglese ⋘ **D. Mondo**

SOCIETÀ ITALO-INGLESE D'APPARECCHI D'IGIENE, v. Garibaldi 32-34.

Saponi antisettici

Laboratorio Chimico-Farmaceutico
Dottori **ANNARATONE & ODDONO**
Via Cervino (Barr. di Lanzo), stabile proprio.
Prodotti Chimici puri *Telef.* 10-62.
Prodotti Farmaceutici e Saponi antisettici.

Abrador (Sapone).

ABRADOR
Stabilimenti: *Stradale di Nizza (Lingotto) Via Cuneo e Ponte Mosca*, TORINO
Figliale: MILANO, *Viale Monforte, 11B*

Amido (*Fabbricanti*).

Capuccio, Costa e Allomello, v. Ospedale 1
Malacarne e Vergnano, *amido di riso*, vi Vagnone 293 (regione Valdocco).

Creolina.

SOCIETÀ FABBRICA PRODOTTI DI CATRAME. (Ditta Portalupi A.), *ufficio* v. Bertola 49, *fabbr.* barr. Nizza 236. Ved *Annunzi spec.*, p. 21.

Droghieri.

Abbiati Giuseppina, v. Nizza 57.
Abello Teresa ved., ang. v. Caccia e Viotti.
Abrate D , v. Bidone 17.
Achino Giov., ang. v. Roma e p. S. Carlo.
Agnone Melania, c. Vitt. Em. II, 44.
Ajmonetti Marina, v. Duch. Jolanda 7.
Albano Domenico, v. Napione 37.
Alloero Gius., v. Moncalieri accanto al 31.
Amidone Paolina, c. Palestro 2.
Amiranti Luciano, v. Vanchiglia 12.
Apostolo, v. Lagrange 34.
Aragno L., v. Moncalieri 45.
Arietti Angelo, p. Vitt. Em. I, 16.
Arisio Emilio, v. S. Donato 7.
Armando Eug., v. Gioberti 24.
Armando Virginio, ang. v. S. Secondo e c. Duca di Genova.
Audisio Gius., v. Princ. Amedeo 33.
Bachi Maria, v. S. Giulia 17.
Bainotti Policarpo, v. Botero 16.
Balma Annetta, v. Genova 2.
Barberis ved., c. Reg. Margherita 120.
Barberis Quintino, v. Ponte Mosca
Barbero Ang. P., v. Mazzini 27.
Barni Ottaviano succ. Minella v. Accademia Albertina 37 e c. Vittorio Emanuele II, accanto al 32.
Barone Angela, v. Martinetto 10.
Bassino Vinc., v. Amedeo Avogadro 6.
Bauducco, via Madama Cristina 32.
Bayetti Giacomo, v. Cibrario 27.
Beccaro Virginio, v. Cignaroli 3.
Bellotti Oreste, v. Saluzzo 30.

Bellusso Pietro, v. Goito 9.
Beltramo L. M , v. Lagrange 11.
Benedetto coniugi, v. Montebello 21.
Beneitone Teresa, v. Sacchi 48.
Benso Gasp., v. S. Agostino 24.
Bersani Giacinta, v. S. Donato 2.
Bertagna Teresa ved Bertoglio, p. Statuto 12
Bertello G., v. Rocca 39.
Bertetti Cesare, v. Stampatori 15.
Bertetti Gio., v. S. Massimo 41.
Bertinetti Luigi, v. Gazometro 10.
Bertoglio Ang. ved. Tirone, v. Garibaldi 45.
Besso Felice, c. Vitt. Em. II, 60.
Bevione Carlo, c. Vitt. Em. II, 70.
Bianchi Fermo, v. Princ. Amedeo 37.
Biffi Gio., v. Assarotti 17.
Biffi L., c. Duca Genova 11.
Bignani, v. Bertola 4.
Bissattini M., ang. v. Pr. Tommaso e Pio V.
Boccardo coniugi, v. Mazzini 52.
Boccone Michele, v. Melchior Gioia 1.
Bodojra C., v. Princ. Tommaso 7.
Bonat-Marchel Fedele, v. Carlo Alberto 31.
Bonino Alfieri, v. Pietro Micca 4.
Bonino ved. Giuseppina, v. Ormea acc. al 71.
Bonisconti Gius., v. S. Massimo 12.
Borca coniugi, ang. v. S. Anselmo e via Berthollet.
Borgarino Lucia, v. Saluzzo 17.
Borgna Ferd., v. S. Chiara 26.
Borgogno Gio., v. Palazzo di Città 13.
Borsotti Pietro, c. Regina Margherita 138.
Bosco Atala, c. Regina Margherita 145.
Bosco Maria F., v. Superga 4.
Bosella G., v. Principe Tommaso 7.
Bosio A., v. S. Secondo 42.
Botto e Ginella, v. Arcivescovado 2.
Bracco Carolina vedova Lussiatti, via Cernaia 32.
Briatore Giulio fu Felice, v. Cernaia 20.
Brunetti Costanzo, v. S. Domenico 12.
Buffo Costanza succ. Pacchiardi, v. Milano 20.
Burzio Antonio, v. Po 29.
Bussano D., v. Madama Cristina 91.
Cais Margherita, v. S. Quintino 54.
Calamai F., v. Barolo 18.
Calamai Ubaldo, v. S. Giulia 43.
Calcagno Giuseppe, v. S. Donato 60.
Calosso Lucia, c. Emilia 5.
Camosso Angelo, v. Principi d'Acaja 1.
Camusso, v. Maria Vittoria 23.
Camusso Francesco, v. Bogino 2.
Candellero M. G., v. Gioberti 67.
Cappella Franc., v. Cibrario 46.
Capriolo-Lusona Ida, v. Monferrato 1 .
Capurro Giulio, v. Finanze 5.
Carelli Arturo, ang. v. Goffredo Mameli e Borgo Dora.
Carminati Gius., v. Barbaroux 37.
Carminati Vitalina, strada di Francia 9.
Carpegna Vinc., c. Reg. Margherita 164.
Casalone Maria, v. Saluzzo 33.
Cassaz Serafino, v. Consolata 5.
Castagnone Ercole, v. Corte d'Appello 9.
Castagnotti M. succ. Lamberti, p. Statuto 7.
Castelli Carlotta, v. Vanchiglia 36.
Caudera Rosa, c. Valdocco 17.
Ceresico Adele, v. Montebello 7.
Cesale Matilde, c. Valentino 25.
Cestari Luigia, v. Legnano 14.
Cherubini sorelle, v. Princ. Amedeo 13.
Chialvo Bart., p. Em. Filiberto 4.
Chiappero A. M., v. Superga 23.
Chiavello Giacomo, v. Viotti 9.
Chiesa, v. Nizza 71.
Chiesa Giannina, v. S. Quintino 5.
Ciocca Marietta, v. della Zecca 43.
Citterio Aless., ang. v. Gioberti e Montevecchio.
Clematte coniugi, ang. v. Berthollet e Goito.
Clerico Gio., c. Vercelli 22.
Coffano Caterina, v. S. Dalmazzo 7.
Coffano Epifanio, v. S. Secondo 19.
Coffano Cesare, v. S. Chiara 54.
Coffano Ludovica ved. Demezzi, v. Porta Palatina 9.
Coggiola Camillo, v. Pallamaglio 16.
Coggiola Franc., c. Reg. Margherita 84.
Comollo coniugi, v. Cibrario 4.
Cornaglia Caterina, c. Reg. Margherita 158.
Correnti Maria, v. Borgo Dora 28.
Cortese Luigia, v. S. Domenico 9.
Cottino Tommaso, c. Vitt. Eman. II, 57.
Crotti Paolo, v. Cavour 1.
Dalmazzo Marianna, v. Princ. Tommaso 27.
Debernocchi frat. di Franc., v. Garibaldi 13 e v. Monferrato 1.
Della Piana M., v. S. Teresa 12.
Dellavalle Matteo, v. Piazzi 4.
Della-Valle E., v. S. Secondo 37.
Dellavalle P., v. Buniva 10.
Delmastro Alessandro, v. S. Donato 12.
Delmastro Romeo, v. Saluzzo 41.
Devalle Rosa, c. Valentino 17 ang. via Princ. Tommaso.
Ducato Maria ved. Bertetti, v. S. Giulia 20.
Ellena Gio., v. S. Secondo 3.
Enrico G., v. Pio Quinto 7.
Falchero ved., v. S. Anselmo 3.
Falchero Natalina, v. Saluzzo 3.
Faloppa Giuseppina, v. Napione 27.
Fassino Alessandro, v. Corte d'Appello 2.
Fenoglio Michele, v. Ponte Mosca 27.
Ferraris G. e figlio, ang. v. S. Massimo e Mazzini.
Ferrero coniugi e C., v. della Rocca 17.
Ferrero Adolfo, c. Vitt. Em. II, 100.
Ferrero Gius , v. Cibrario 3.
Ferrero F. A., v. Garibaldi 34.
Ferrero-Gola Luigi, v. Basilica 12.
Ferrero Oreste, v. Cernaia 30.
Folghera Annibale, v. dei Fiori 22.
Fontana E., v. Cottolengo 89.
Fontana Enr. succ. Bertoglio, v. S. Donato 20
Franzino Lucia, v. Princ. Amedeo 26.
Fresia A., v. Gioberti 41.

Gaccio Teresa, c. Principe Oddone 38.
Galletto, coniugi, p. Vitt. Em. I, 15.
Gallo Ant., v. Bertola 29.
Gamba Silvia Cecilia, c. Vinzaglio 5.
Gario Gius., ang. vie Garibaldi e Botero.
Gatta Maria, succ. Citterio, v. Duchessa Jolanda 16.
Gatti Gio., v. Bertola 21.
Gay Domenico, barr. di Leynì 1.
Gay L., angolo vie Massena e Assietta.
Gazzera Maddalena, c. Vinzaglio 27.
Gelato Demartini M., c. Reg. Marg. 142.
Ghigliardi Maria, v. Nizza 91.
Giachino Anna, v. Borgo Dora 22.
Gianoglio Carolina ved., v. Cibrario 38.
Gilli Ed., ang. v. S. Tommaso e Bertola.
Girodo coniugi, v. Lagrange 47.
Giusiana, p. barr. di Nizza 173.
Gorgerino V. Arneodo, v. Maria Vittoria accanto al 46.
Gozzelino T. G., v. Po 24.
Grosso Andrea, v. Maria Vittoria 19.
Hervier Claudio, v. S. Massimo 36.
Lasagna, ang. vie dei Fiori e Pallamaglio.
Lavazza Luigi, angolo vie S. Tommaso e Barbaroux.
Lazzero Gio., p. Vitt. Em I, 21.
Levi Giacomo, v. S. Tommaso 5.
Levi Raffaele, v. Bertola 2.
Lusono Ida, v. Monferrato 14.
Maccagno, v. Garibaldi 22.
Mainardi Teresa, c. Valdocco 17.
Maira coniugi, v. Cottolengo 43.
Malagrida frat., p. Vittorio Eman. I, 5.
Manassero Carlo, v. Mazzini 28.
Marenco Teresa, v. Mercanti 2.
Marini Lorenza, v. Orfane 8.
Marocco Anna, ang. v. Venti Settembre e Carrozzai.
Martelli Palmira, v. Nizza 50.
Martignoni Ernesta, v. Orfane 27.
Martinetti Margh., v. Morosini 7.
Martini Domenico, v. Bava 3.
Masa coniugi, v. Artisti 10.
Masante Eugenio, v. S. Domenico 34.
Masera coniugi, v. Po 55.
Masera Maria, c. Peschiera 25.
Mássara G., via dell'Ospedale 5.
Menticazzi Carlo, c. S. Maurizio 73.
Michela Teresa, c. Princ. Oddone 77.
Migliora Ettore, v. Milano 14.
Milazzo A., v. Po 39.
Minella Pietro, v. S. Teresa 12.
Modesti Gius., ang. v. Ormea e Berthollet.
Moirano Teresa, v. Orfane 5.
Molinaro G., v. S. Donato 21*bis*.
Monaco Efisio, v. Princ. Amedeo 43.
Monetti R., v. Berthollet 13 *bis*.
Montanera Lorenzo, v. Cottolengo 50.
Montano A., Vanchiglia, v. Lungo Po 1.
Moreni Teresa, stradale di Francia 27.
Mortegliengo Gio. v. Fucina 16.
Muratori Luigi, v. S. Anselmo 28.
Musso A., v. Buniva 13.
Musso Teresa, ang. v. Stampatori e S. Maria
Nay P., v. Barolo 7.
Negro coniugi, angolo v. Madama Cristina e Baretti.
Nisoli A., v. Ponte Mosca 14.
Olivero G. B., v. Catania 7, e v. Pisa 44.
Olivetti Giuseppe, succ. a Marchisio, via Carlo Alberto 17 e Ospedale 9.
Orsello Elisa, v. Garibaldi rimp. al 42.
Orsini Giuseppe, v. Aosta 42.
Pagheri e Almasio, p. Statuto 3.
Paissa frat., p. S. Carlo 8. Vedi *Annunzi speciali*, p. 49-50.
Peano Anna, c. S. Martino 1.
Pelissone Luigi, v. S. Donato 46.
Perino Luigia G., v. Palazzo di Città 4.
Piana Pompeo, p. Statuto 11.
Pignatelli Giuseppe, angolo vie Principe Tommaso e Berthollet.
Pittaluga G., v. Mazzini 6.
Pizio Luigi, ang. p. Em. Filib. e v. Bellezia.
Ponsetti A., v. S. Secondo 7*bis*.
Ponsetti Giovanni, v. Gioberti 51.
Ponsetti Vitt., v. S. Donato 48.
Ponzo M., v. Assietta 7.
Pozzo Emilio, v. Consolata 6 e v. Mazzini 46 ang. v. Belvedere.
Pozzo Gio., v. Mazzini 37.
Prandi coniugi, c. Reg. Margherita 116.
Prato, ang. v. Deposito e Carmine.
Prato G. B., v. S. Chiara 1.
Prato Riccardo, via del Carmine 6.
Rama Rosa, c. S. Martino acc. al 7.
Re ved. A., ang. v. Nizza 41 e Thesauro.
Re Luigia ved. Bugnano, v. S. Giulia 26.
Rebaudengo coniugi, v. Baretti 8.
Rebaudengo Camillo, v. Garibaldi 46.
Rebaudengo Pia Maria, v. S. Secondo 25.
Reimander Carola, v. S. Donato 38.
Reineri Costanzo, v. Mazzini 33.
Rigazzi C., v. Giulio 12.
Rinaldi Teobaldo, p. Em. Filiberto 20.
Robatto Ant., c. Vercelli 28.
Robotto, v. Pietro Micca 15.
Rolfo Domenico, c. Oporto 13.
Rolla Bianchetti Natalina, ved., c. Vinzaglio 15.
Romagnolo C., v. Maria Vittoria 21.
Rossi Michele, v. S. Chiara 60.
Rosso Gius., v. Tarino 4.
Rovera Costanzo, v. Princ. d'Acaja 19.
Sacco Gio. Batt., v. Genova 22.
Sacco Natale, v. Lagrange 29.
Sarda Giuseppa, v. Ormea 8.
Sardo Stefano, v. Nizza 11.
Savant Gius., v. Orfane 29.
Savigliano M., v. S. Donato 3.
Scagliotti Clara, v. Bidone 7 e Saluzzo 70.
Schellino Ferrari T., v. Alessandria 11.
Sereni F., v. Mad. Cristina 62.
Serra Carolina, v. Ponte Mosca 21.
Serra Giovanni, v. La Marmora 20.
Spina coniugi, p. Mad. Cristina 1.
Spinelli Maria, v. Lagrange, 34.

Stuardi Emilio, v. Cernaia 36.
Stuardi V., v. Ormea 40.
Tabucchi Oliviero, ang. v. Petrarca e dei Fiori.
Tesio coniugi, v. Cibrario 23.
Tibaldi Alf., v. Nizza 76.
Tirone Cater^a succ. Penna, v. S. Quintino 20.
Tirone G. B. p. Vittorio Eman. I, 14.
Tommasini G., v. Vanchiglia 34.
Tosi Giovanna, v. S. Domenico 40.
Trinchero A., angolo vie Madama Cristina e Silvio Pellico.
Turletti sorelle, v. Vanchiglia 18.
Ugo G., via Passalacqua 1.
Vacca L., c. S Maurizio 19.
Valente E., v. S. Franc. da Paola 35.
Varetto Teresa, v. Marco Polo 14.
Velasco Gius., già Vassallo, ang. v. Porta Palatina e Torquato Tasso.
Vercellana Vitt., v. Borgo Dora 31.
Vergano coniugi succ. Demaria G., corso Regina Margherita 146.
Verrua Adelina, v. Nizza 133.
Vespucci Franc., v. Rocca 19.
Viale Carlo, p. Statuto 6.
Viale cav Clemente, v. Palazzo Città 8.
Vietti G., v. Madama Cristina 45.
Viglione Ferdinando, v. Baretti 5.
Violini Pietro, v. Bertola 9 e Venti Sett. 53.
Voglino, v. Baretti 24*bis*.
Zopegni Paolo, v. Mazzini 20.

Ostie, Ceralacca ed Inchiostro.

Bertinetti cav. Lorenzo, *inchiostri*, barriera di Nizza 209.
Bo Augusto, v. Cibrario 42.
Bocca Gio., *ostie ed ubiadi*, angolo vie Corte d'Appello e S. Agostino.
Donetti Gius., *fabbr. ostie*, v. Siccardi 1.
Fina Carlo, v. Pescatori 1.
Pennacino Ces. e C., v. Marocchetti 42.
Tavella (Ditta di A. Zeppegno), *inchiostri*, v. S. Agostino 28.
Tosi Carlo, v. Madama Cristina 10.

Inchiostro da stampa.

Colorificio E. T. GLEITSMANN
TORINO, Barriera di Nizza, *Telef.* 14-33
Fabbrica di neri e Colori per tutte le Arti Grafiche - Vernici garantite di puro Olio di lino - Pasta da rulli marca *Sassonia* - Bronzi in polvere - Nastri e Feltri - Molettoni - Carta trasporto, ecc.
Specialità Lacche sopraffine insuperabili
Colori resistenti

Messea V. G., v. Goito 9.
PARAMATTI ANNIBALE già Ratti e Paramatti, v. Genova 3 *fabbrica* via Colleasca 23 fuori barr. Martinetto.
Tavella A. (Ditta di A. Zeppegno), via S. Agostino 28.
Toja Gius. (Ditta), c. Princ. Oddone 47.

Colori, Vernici, ecc.

Albesiano Ang. e figlio, v. Mercanti 4 e 6.
Alman Felice (Ditta), v. Acc. Albertina 5.
Vedi *Annunzi speciali*, pag 47.

Premiata Ditta
Vedova Barberis
TORINO, via Bogino 10 - Telefono 15-03
Concessionaria esclusiva pel Piemonte, Lombardia e Sicilia
dei COLORI ZONCA
e delle PITTURE SMALTO ZONCA
(Vedi Annunzi spec. pag. 26-27-28).

Bernardi Gio., c. Vittorio Eman. II, 86.
Bianco A. e C., strada di Nizza fuori barriera isol. 564.
Bianco Luigi, ang. v. S. Teresa e Venti Sett.
Bo Augusto, v. Cibrario 42.
Bosco Gio., v. S. Tommaso 26.
Bottazzini coniugi, *fabbr. lucidi per cuoi*, p. Statuto 16.
Calabi Achille, v. Reggio 4.
Conti Carlo, v. Carlo Alberto 20.
Crumeyrolle L., *vernici*, v. Arsenale 10.

Fratelli FERRARIS
Via Barbaroux, 10
Fabbrica lungo Po oltre cinta (Vanchiglietta) casa propria.

Ferrino C., v. Nizza 107.
Garneri Lorenzo, v. Massena 82.

Colorificio E. T. GLEITSMANN
TORINO, Barriera di Nizza, *Telef.* 14-33
Fabbrica di neri e Colori per tutte le Arti Grafiche - Vernici garantite di puro Olio di lino - Pasta da rulli marca *Sassonia* - Bronzi in polvere - Nastri e Feltri - Molettoni - Carta trasporto, ecc.
Specialità Lacche sopraffine insuperabili
Colori resistenti

Grosso Pietro, c. Firenze 59.
Guglielmo Alessandro, succ. Bajetto Giac., v. Lagrange 38. V *Annunzi spec.*, p. 16.
Hiesteur G., v. Basilica 10.

Michael Huber, Milano
COLORI MACCHINE e MATERIALE PER ARTI GRAFICHE
Direttore AUGUSTO BAELZ
FILIALE DI TORINO
Via Pietro Micca, 20. - *Telefono 16-30.*

Lombardi E., v. della Zecca 10.

Natale Lange Via Juvara, N. 16 *bis* Telef. 9-87
Avenarius Carbolineum - Indurin Minio Dantin

Majotti Ang. succ. Franchini, v. Ospedale 10

Nicola Alfredo e C., c Vercelli 68.
Pennacino Cesare, v. Marocchetti 42.
Pulvirenti e Casalotto, v. Cibrario 26-28.
Ricci e C., v. Venti Settembre 64, *fabbrica* barr. R. Parco 104.

3 — VIA GENOVA — 3

PARAMATTI Annibale

già RATTI e PARAMATTI

Casa propria

Stabilimento fuori Barriera del Martinetto

PEYROT & ROSSIGNOLI Via Massena num. 20.
Rappr. Società Italiana delle Grafiti Pinerolo.
E. Guinet, Lione, bleu e verdi oltremare.

ADOLFO RIGNON
TORINO - Corso Oporto, 12 - TORINO
Vernici isolanti elettriche, a smalto, incombustibili, preservative agli acidi, ecc.

Società Ital. Vernici Tüschel, dirett. Rabbi Carlo, v. Savigliano 54.
Società prodotti di Catrame (Ditta Portalupi A.), v. Bertola 49, *fabbr.* barriera Nizza 236. Vedi *Annunzi spec.*, pag. 21.
Stillo Ernesto, v. S. Domenico 16.
Tosi Carlo, v. Mad. Cristina 10.

Vernice = Smalto = Eureka
inalterabile, brillante, economica
Andrea VITTONE *Corso S. Maurizio, 43*

COLORI ZONCA
PITTURE SMALTO ZONCA
della Ditta G. ZONCA di Venezia
con Fabbriche a Venezia e Trieste,
Kitzingen s. M. e New-York.
Concessionaria esclusiva pel Piemonte, Lombardia e Sicilia
Premiata Ditta **Vedova BARBERIS**
Torino - Via Bogino, 10.
(Vedi annunzi speciali pag. 26-27-28).

Vernici.

Colorificio E. T. GLEITSMANN
TORINO, Barriera di Nizza, *Telef.* 14-33
Fabbrica di neri e Colori per tutte le Arti Grafiche - Vernici garantite di puro Olio di lino - Pasta da rulli marca *Sassonia* - Bronzi in polvere - Nastri e Feltri - Molettoni - Carta trasporto, ecc.
Specialità Lacche sopraffine insuperabili
Colori resistenti

Applicazione Vernice a smalto.

Pulvirenti e Casalotto, v. Cibrario 26-28.

Pennelli e Spazzole.

Alba Vittorio, *setole, trebbie e crine,* via Cibrario 9.
Barosso Paolo, v. S. Tommaso 24 e via Pietro Micca 12.
Benedetto Eleon., v. S. Franc. da Paola 27.
Benedetto Stefano, v. Princ. Amedeo 13.
Bertolo Ant., v. Principe Tommaso 22 e Baretti 16.
Borello frat., c. Vinzaglio 26.

Antica e Premiata Fabbrica d'ogni genere **di Spazzole**
Celle Annibale fu Gius.
Via Ospedale, n. 4 angolo Via Lagrange

Defilippi Gio., v. S. Secondo 10.
Garneri L., v. Massena 82.
Grosso Pietro, c. Firenze 59.
Hermann cav. G., p. Castello 29.
Lanteri Giusto, v. Garibaldi acc. al 28.
Martini Ernesto, c. Vitt. Em. II, 86, *fabbrica* v. S. Anselmo 33.
Meinardi Pietro, p Em. Filib. rimp. all'1.
Mosso Gio., v. Andrea Doria 6.
PARAMATTI ANNIBALE già Ratti e Paramatti, v. Genova 3 *fabbrica* via Colleasca 23 fuori barr. Martinetto.
Romani Luigi, v. Berthollet 16.
Sigismund C., v. Venti Settembre 44.
Stillo Ernesto, v. S Domenico 16.
Turan Ernesto, v Maria Vitt., rimp. al 46.
Vittone Andrea, c. S. Maurizio 43.

Vernici per calzature.

D. Mondo
Via Ospedale, 5 - Specialità in vernici e crême inglesi per ogni genere di calzatura.

Lucido (*Fabbricanti*).

Bertinetti cav. Lorenzo, barr. Nizza 209.
Demezzi Vincenzo, piazza S. Carlo 1.
Perla F. e C., v. Amerigo Vespucci 5.

Rifinitori di pelli.

Anselmo Biagio, v. Novara 12.
Caneparo Franc. di Agostino, c. Napoli 12.
Comba Gius., v. Chivasso 26.
Dematteis Luigi, c. Vercelli 45.
Ormea Gio., via al Mercato.
Villata frat., c. S. Maurizio 5.
Verra e Fasano, v. Cuneo 10.

Cambratori in pelle.

Olivero G., c. Valentino 33.
Ormea G., v. S. Agostino 22.
Ormea Giuseppe, v. Savona 40.

Articoli per concia.

Bocca Luigi, v. Ponte Mosca 19.
Grandis Ernesto, *Dégras,* v. Bellezia 5.
PEYROT e ROSSIGNOLI, *rappr. colori, anelina, estratti per concia e rifinizioni,* v. Massena 20.
Rosso Augusto e C., v. Porta Palatina 9.

Conciatori di Pelli.

Azimonti cav. Gius. fu Ang., v. S. Donato 92.
Bar Oreste, v. S. Tommaso 10.
Baroli C. e figlio, strada R. Parco, sinistra, rimpetto alla v. Verona.
Bocca Ang., strada provinc. di Lanzo 6.
Bonamico e Compagni, c. Vercelli 55 e v. Montebianco 6.
Bruno Franc. fu Gius., v. al Fortino 12 (regione Valdocco).
Chapot J. e C., *fabbrica,* v. Consolata 7.
De-Luca Giacomo, v. Cottolengo 138.
Dematteis Luigi, c. Vercelli 45.
Durio frat., al Fortino, S. Pietro in Vincoli.
Durio Gius. (Ditta), Madonna Campagna, str. di Lanzo 210.
Fiorio frat., *concieria* v. S. Donato isol. 66, *negozio* v. Garibaldi 13.
Giachelli Domenico, v. S. Domenico 18.
GILARDINI GIO. (Ditta), via Ponte Mosca 18.
Lanza e Mongini, c Vinzaglio 19, *concieria* in Venaria Reale.
Macario Gio. Batt., v. Fiando 12.
Manifattura di pellami e calzature (Società Anonima) pelli verniciate, v. S. Chiara 76.
Martinolo Luigi e C., v. Carena 24.
Massola Domenico, strada di Francia 64.
Prelli fratelli, v. Bonzanigo 43.
Rivella Bartolomeo, v. Regio Parco 1.
Romana Franc., v. S. Giobbe 8.
Società Italiana Lane e pelli, concieria a Strambino, *ufficio* c. Re Umberto 8.
Società anon. perfezionamento nell'industria del cuoio, v. Princ. Am. e v. Carlo Alb. 7.
Verra e Fasano, v. Cuneo 10.
Viola, Cargnino e Deaglio, v. Alfieri 22.
Visetti V. e Comp. succ. Arnaudon Luigi, *conc.* Borgaro, *magazzino* v Bellezia 17.
Vita Alb. e C., *pelli in pelo,* v. Venti Sett. 78.

Cuoi e Pellami.

Negozianti grossisti.

Bussolino G. B., v. Deposito 3.
Cane Dionigi, v. Venti Sett. 69.
Carmazzi Stef. fu Carlo e C., v. Barbaroux 20
Cargnino Maur., v. Genova 29 e Alfieri 22.
Chapot J., v. Consolata 7.
Cillario e Bunino, v. Alessandria 3*bis*.
Cornaglia e Goitre, v. Corte d'Appello 11.
Fontana Michele, *generi per calzolai,* via Venti Sett. 62.
Garesio e Castigliano, v Bellezia 17.
Giannaria L. e C., v. Genova 14.
Giansana Maur., v. Bellezia 7.
Grandis Ernesto, v. Bellezia 5.
Lanza e Mongini, c. Vinzaglio 19.
Lardone Abele, v. Stampatori 19.
Maccagno Luigi, v. Porta Palatina 16.
Martinolo Angelo, v. S. Domenico 5.
Moisello, v. Fiochetto 1.
Mondone Gio., v. S. Giobbe 2.

F. PATARCHI

Grande Magazzino di pelli fine e d'ogni qualità, per mobili, astucciai, ricamatrici, legatori, Fabbricanti carrozze, sellai, pellettieri, pittori e per tutte le industrie. Pelli impresse a rilievo e dorate. Pyrogravure e Boullonage sistema proprio speciale.

Negozio: Via Garibaldi, 3 - Telef. 17-66.
Stabilimento: Via Giac. Collegno angolo Via Vassalli Eandi - Telef. 9-81.

Petiti Francesco, v. Cavour 18.
Pia Ferrero e C., *pelli fresche, salate e secche*, v. Avigliana 12-14.
Righini Vincenzo, v. Bellezia 15.
Rissone Gio. fu Gius., v. Botero 1.
Società perfezionamenti nell'industria del cuoio, v. Carlo Alberto 7.
Sola Alfredo, v. S. Maria 3.
Taglione Gio., v. S. Chiara 12.
Testa Cesare, v. Cernaia 24.
Testa Giuseppe, v. Corte d'Appello 9.
Timossi cav. Paolo, v. Monti 26 angolo c. Massimo d'Azeglio.

Dettaglianti e tomaie giunte.

Abrate Gius., v. Ponte Mosca 17.
Albertone Gio., v. Silvio Pellico 2 *bis*.
Asinari Bernardo, v. Bertola 4.
Barbotto Vincenzo, v. S. Tommaso rimpetto Scuole Pacchiotti.
Barilaris Gius. e C., v. S. Donato 8 *bis*.
Barnato Carlo (eredi), v. S. Domenico 2.
Bazzano Carlo, v. Stampatori 20.
Beraud Carlo, v. Bava 2
Berrino Gius., v. Bellezia 14
Boggio Edoardo, v. Thesauro 1 e 2.
Carboni Vittorio, v. Orfane 26.
Casalegno Rosa, v. Milano 16.
Comune Carlo, v. Lagrange 36.
Comune Luigi, v. S. Agostino 17.
Conti Alb., *fornit. selleria*, v. S. Tommaso 6.
Damiano Rittatore, v. Cottolengo rimp. al 2.
Dughera Tommaso, v. Deposito 5.
Fassone Enrico, v. Accad. Albertina 28.
Febbraro frat., v. Basilica 2.
Folghera Giuseppe, v. S. Massimo 47.
Galli Vittore, v. Baretti 27.
Galliano G. B., v. Mazzini 1.
Gallo G., p. Paleocapa 1.
Gatti G. e C., v. Quattro Marzo 1.
Grandis Pietro, v. S. Chiara 30.
Grasso Felice, v. S. Massimo 17.
Lattes Angelo, v. Saluzzo 21.
Lusvardi E., v. S. Franc. da Paola 33-35.
Macchiorlati Gio, v. Barbaroux 17.
Maira Carlo, v. S. Chiara 4.
Manzetti e Zabert, c. Duca di Genova 4.
Martinolo Guido, v. S. Domenico 5.
Minier Gaetano, v. S. Domenico 14.
Mottura Luigi, v. S. Agostino 14.
Neumeyer A. e C., *import.*, c. Vinzaglio 17.
Olivero Ernesto, v. Cottolengo rimp. all'1.
Ormea A., ang. v. S. Agost. e Franco Bonelli.
Panero G., v. Corte d'Appello 14.
Pellerino Gio, v. Mercanti 7.
Petiti Francesco, v. Cavour 18.
Piccone A., v. Barolo 18.
Prandi Luigi, v. Assietta 4 e Gazometro 10.
Quaglia, v. Silvio Pellico 2*bis*.
Rittatore Damiano, v. Lanino 6.
Sandra Francesco, c. Emilia 4.
Saracco A., v. Barbaroux 14.
Saviato L., v. Galliari 1.
Seyta Gius., v. S. Anselmo 17.

Pellicciai.

Amerio Remondino e C., v. Pietro Micca 9 ang. v. S. Tommaso.
Barolo Ang., v. Pietro Micca 9 e Genova 15.
Basso G. B., v. Priocca 4*bis*.
Bellafà Teresa, p. Vitt. Em. I, 1.
BERAUD FRAT., v. Pietro Micca 1.
Biffoli Roberto, v. Bertola 15.
Bonatto Angela, v. Lagrange 19.
Brusa Gius., via Roma 15.
Calderolo G., c. Re Umberto 72.
Carmagnola Giuseppe, v. Cavour 12.
Caula cav. Natale, v. Roma 20.
Caverni Cesare, v. Bellezia 3.
Cecco Malini Enrico, v. Genova 1.
Chapot J. e C., via Consolata 7.
Costamagna G., v. Andrea Doria 8.
Costamagna Luigi fu C., v. Garibaldi 4
Dell'Orto T., v. Palazzo Città 14.
FIORIO FRATELLI, *negozio* v. Garibaldi 13, *conceria* v. S. Donato, isol. 66.
Gilardini Gio., v. Ponte Mosca 18.
Giorgi Colomba, v. Milano 14.
Guglielmo e frat. Minola, v. Garibaldi 35
Immovilli coniugi, v. Bertola 15.
Krause e C., succ. G. Gilardini, piazza Castello 16 e v. Garibaldi 1.
Lanzetti e Magnani, v. Barbaroux 2.
Miroglio Gio., *Alle Antiche Torri*, v. Bastion Verde 1.
Osella G., v. S. Secondo 10.
Perrero Antonietta, v. Po 30.
Righini Desiderio e figli, v. Roma 2 e p. Castello 18, p. 1.
Rivella Bartol., str. R. Parco 1.
Rolfo Alessandro, v. S. Giobbe 2.
Rossini Giacomo, v. Roma 8.
Tedeschi Aldo, v. Garibaldi 5.
Tommasini Ant., v. Roma 17.

Guantai.

All'Eleganza, p. Carlo Felice 5.
Bay Luigi, v. Vasco 2 e v. S. Teresa 6, v. Zecca 10, v. Roma ang. p. Castello.
Benvenuti Ant., c. Vitt. Em. II, 76.
Bersani Giuseppe, v. Lagrange 43.
Boetto Pierino, v. Po 6.
Borio Gius., v. S. Secondo 12 e S. Anselmo 8.
Brancati Felice, p. Castello 19.

Chapot J. e C. *guanti per milit.*, v. Consolata 7
Cortese Marianna, succ. Varetto, piazza Castello rimpetto al 16.
FIORIO FRATELLI, *negozio* v. Garibaldi 13, *conceria* v. S. Donato isol. 66.
Fossati Gior. (succ. Merlo), v. Lagrange 16.
Gargano e Pajroletti, v. Garibaldi 11*bis*.
Lombard Ernesto, v. Roma 23.
Lombardi G. B., p. Castello 26.
Maltarello A., v. Pietro Micca 1.
Mottura Ferd., c. Vitt. Em. II, 92.
Peretti Angelo, *uso Sassonia*, corsi Vinzaglio 22 e Vitt. Em. II, 109.
Re Clemente e C., c. Vitt. Em. II, 63.
Rigoletti, E. gall. Geisser.

CONIUGI RONCO
FABBRICA DI GUANTI IN PELLE
TORINO - Via Lagrange, N. 43 (In fondo al Cortile)

Rovere T., v. Roma 7.
Ruella Felice, v. Cernaia 36.
Taberna C., v. S. Secondo 35.
Tavolini Cecilia, p. Carlo Felice 9.
Virzi ved., p. Castello 18.

Pelli goffrate e impresse in rilievo.

PATARCHI FILIPPO, *negozio* v. Garibaldi 3, *stabilim.* v. Vassalli Eandi 32 angolo v. Giacinto Collegno.
Petiti Francesco, v. Cavour 18.

Pellettieri, Valigiai e fabbr. portamonete.

Anfossi e Fagottin succ., v. Maria Vitt. 26.
Bacci e Domenino, v. Accad. Albertina 34.
Bruneri Felice, v. Po 37.
Campani Giulio, succ. a Ruella, v. Venti Settembre 78.
Castaudica v. Gio., succ. Sangler, v. Roma 24.
Caula cav. Natale, v. Roma 20-22.
Chiatello Gius., v. Porta Palatina 29.
Chierico E., c. Emilia 2.
Debattistis Albino, *fabbr. portamonete*, via delle Rosine 8.
Degubernatis ved. Giuseppina, v. Botero 3.
Fedele Emilio, c. Vitt. Em. II, 66.
Gabbio D. succ. Volpi, v. Roma 39.
Gallo G., p. Paleocapa 1.
GILARDINI GIOVANNI (Ditta), via Ponte Mosca 18.
Girardi Caterina, v. Cottolengo rimp. al 2.
GOETZ G., *fabbrica*, v. Tarino 6 e Artisti 3.
Guanti Paolo, v. Pisa 40.
Guanzini Gio., p. Carlo Felice 16.
Jachia e Balduzzi, p. Vitt. Em. I, 1 e 3.
Janetti padre e figlio, v. Po 6.
Lanzetti e Magnani, v. Barbaroux 2.
Löwy et Abeles, v. Roma 16.
Meaglia Gio., v. Lanino 5.
Mondone Gio., v. S. Giobbe 2.
Mosso Gio., v. Andrea Doria 6.
Münster fratelli, v. Roma 2.
Muretti Rosina, p. Em. Filib. 1 (portici).
Norzi S., v. Po 10 e v. Bogino 3.
Panighetti frat., p. Castello 22.
PATARCHI FILIPPO, *negozio* v. Garibaldi 3, *stabilim.* v. Giacinto Collegno angolo v. Vassalli Eandi.
Penna Carlo, v. Po 4.
Radaelli Ant., v. Lanino 10.
Righini Desiderio e figli, v. Roma 2.
Rivoltella G., p. Vitt. Em. I, 8.
Rossato Antonio, v. Santa Chiara 64.
Salvaj Vittorio, v. Baretti 5.
Sangler Carlo, v. Pietro Micca 9.
Sartori Vincenzo, v. Cernaia 32.
Savaro Paolo, v. Viotti 2.
Saviato L., v. Galliari 1.
Simondetti A., v. Cavour 6.
Strauss Giacomo, via Po 2.

A. VARDA FABBRICA Via Garibaldi, 45
Portafogli, Portamonete ed Articoli di pelle
Vedi *Annunzio speciale*, pag. 45.

Articoli da Viaggio.

Delforno Annibale successore a Beltramo, v. Boucheron 1.
Elia Domenico, v. Guastalla 12.
Jachia e Balduzzi, p. Vittorio Em. I, 3.
Muretti Carlo, c. Reg. Margherita 123.
Tagini Angelo, p. Eman. Filiberto 19.
Varda A., v. Garibaldi 45.
Venditti R., v. Venti Settembre 62.

Sellai.

Berrone Ant., v. Giulio 4.
Bianco Giovanni, v. Ponte Mosca 6.
Boglione Luigi, v. Arcivescovado 5.
Borla Felice, c. Maurizio 45.
Cagnassi Giuseppe, v. Nizza 69.
Chiarva Carlo, v. Orti 2.
Conti Alberto, via S. Tommaso 6.
Cravotto Nicola, v. Nizza 138 e 140.
Cressio Gio, v. S. Massimo 49.
Facenda Vitt., v. dei Mille 6.
Galli Gius., v. Carlo Alberto 39. Vedi *Annunzi speciali*, pag. 36
Gallino Gius., stradale di Francia 1.
Lovera Giacomo, *forniture*, p. Solferino 9.
Lumello Vincenzo, v. dei Fiori 88.
Maccagno Gio., v. Argentero 1 ang. p. Nizza.
Peila Vittorio, succ. Rosso, c. Palestro 1.
Perrone A. p. Em. Filib. 5.
Pozzi Giovanni, v. S. Giulia 40.
Prasso Dom., p. Vitt. Em. I, 14.
Prasso Lor., v. della Rocca 1
Re Bartol., v. Carlo Alberto 23
Ronco Attilio, v. Cernaia 28.
Rossi Pietro, v. dei Mille 32.
Rosso Emma, c. Emilia 6.
Rovatti Andrea, c. S. Maurizio 71.
Sasso Luigi, v. Guarini 2.
Savio Giovanni, v. Ormea 12.
Verra Agostino, v. Saluzzo 42 *bis*.

Fruste.

Berra M., v. Princ. Tommaso 2.
Bertalmia Giacomo, v. Cottolengo 30.
Conti Alberto, v. S. Tommaso 6, *fabbrica* v. Cardinal Maurizio 15.
EVA SERAFINO. *manifattura punte in seta e cotone*, v. Bertola 49, *stab.* Nole Canavese.

Forniture per Valigiai, Sellai, ecc.

Faraut L. e Comp., v. S. Teresa 4, gall. Natta.
Fontana Michele, v. Venti Sett. 62.
Mussinetti e Zoccola e C., *placcatori in metalli per selleria*, v. Princ. Tommaso 2.
Rejna A. e C., v. S. Massimo 43.

Cinghie per trasmissioni, cacciatacchetti, lacciuoli, ecc.

Azimonti cav. Gius. fu A., v. S. Donato 92.
CROIZAT V., v. Venti Settembre 11.
De Luca Giacomo, v. Cottolengo 138.
Dujany Lorenzo., v. Bertola 68.
Durio frat., al Fortino, S. Pietro in Vincoli.
Filippi fratelli, v. delle Scuole 14.
GILARDINI GIOVANNI (Ditta). via Ponte Mosca 18.
Lavini e Rampone, v Cernaia 4. V. *Annunzi spec.*, 2ª pag. appena aperta la Guida.
LEIDHEUSER e C., v. Princ. Amedeo 16.
Levi Ottavio, v. Saluzzo 21.
MANTOVANI I., v. Maria Vittoria 6, difronte alla chiesa di S. Filippo.

Manifatture Martiny
Grande Commercio in CINGHIE per l'industria in genere. *Via Pietro Micca 5*

Massoni & Moroni Stabilimenti Milano - Schio Filiale Torino
Via Venti Settembre, 56
FABBRICA MECCANICA BREVETTATA
di Cinghie di pelo di Cammello
per trasmissioni
Diploma d'Onore, Torino 1898

Antonio Novo Via Sacchi N. 16
Cinghie Deposito il meglio assortito di Torino. Largh. sempre pronta sino a 500 mm.

PISTONO G., *completo depos. cinghie nazionali ed estere*, v. Pietro Micca 17, *fabbr.* c. Reg. Margherita 242 e v. Cottolengo 109. *Telefono* n. 1141.
Prandi Luigi, v. Assietta 4 e Gazometro 10.
Rittatore Damiano, v. Lanino e p. Lanino 6.
Scaglione G. L., p. Carlo Felice 1.
Stirnimann e Gullino, p. Solferino 16.
Todros Annibale, v. Ormea 6.
Varale Ant. (Ditta) di Quinto Varale, corso Beccaria 2.

Pantofole.

Anziano Pietro (Ditta), *fabbr.*, vic. Tre Quartini 6.
Reviglio Antonio, p. S. Carlo 9.

Calzolai

Accossato Gio., v. Garibaldi 57.
Actis Michele, v. Bava 10.
Actis Vincenzo, v. Porta Palatina 8.
Adami Narciso, v. Orfane 19.
Agazzone coniugi, v. S. Anselmo 4.
Aichino Gius., c. Vercelli 26.
Aime Francesco, v. della Rocca 43.
Airaudo Carlo, v. Barbaroux 13.
Alasia Gius., v. Bellezia 8.
Alba Evasio, v. Barbaroux 31.
Albano Gaetano, v. Vanchiglia 32.
Albertini Costanzo, v. Assietta 4.
Aldrovandi Gius., *Calzoleria Teatrale*, via S. Franc. Paola 12.
Alessio Sec., v. Roma, rimp. al 3.
Altina Gio., *Calzoleria Valsesiana*, via Bellezia 35.
Ammendola Salv., *Calz. Napolitana*, v. Roma accanto chiesa S. Carlo e v. Carrozzai 1.
Ansaldi Luigi, c. Valentino 23.
Arnaud Eugenio, v. S. Teresa 11.
Artigianelli (*Coll. degli*), c. Palestro 14.
Assamoneo Felice, v. Ormea 16.
Audisio Matteo, v. Saluzzo 32.
Avetta Antonio, v. Venti Sett. 51.
Baccelli Silvio, v. Porta Palatina 26.
Bai Francesco, v. S. Dalmazzo 20.
Baldini Giuseppe, v. Baretti 28.
Baracco Eug., c. Vinzaglio 18.
Barbano Carlo, v. Bidone 19.
Barberis Irene, v. S. Massimo 40.
Barelli Onorato, v. dei Fiori 43.
Bassino Luigi, v. Fiochetto 1.
Basso, v. Reggio 4.
Battuel Angelo, v. dei Fiori 41.
Baudracco Dom., v. Roma 25.
Bauso Celso, c. Vercelli 44.
Beccaris, v. Mazzini 31.
Beccaro frat., c. Vitt Em. II, 61.
Becchio Dom., c. Vercelli 47.
Becotto Mich., v. Gioberti 29.
Bellardi Gius., v. Gioberti 39.
Belletti Bern., v. Stampatori 12.
Bellino G., v. Bidone 18.
Bellussi N., v Galliari rimp. al 17.
Beltramo Leopoldo, Galleria Geisser 2.
Berchialla Franc., v. S. Massimo 30.
Bergamasco Franc., v. Napione 32.
Bertecca Gio., succ. Ditta Rollino, via Ospedale 5.
Bertolino Enrico, v. Silvio Pellico 2 *bis*.
Bertozzi Angelo, v. Garibaldi 5, p. 1.
Betrone Gius., v. S. Anselmo 20.
Bianchi Carlo, v. della Rocca 17.
Bianchi Silvano, v. Nizza 13.
Bianco Bartolomeo, v. Montebello 40.
Bianco Giov., v. Berthollet 6.

Bianco Secondo, corso Vittorio Em. II, 34, ang. v. Accademia Albertina.
Bianco Vinc., v. Bellezia 17.
Biletta Filippo, c. Vitt. Em. II, 102.
Binelli C., v. Ormea 15.
Boasso Natale, v. S. Domenico 23.
Bocca Alberto, v. S. Donato 1 ang. p. Statuto.
Bocca Bern., p. Gran Madre di Dio 2.
Bocchiardi Lorenzo, v. Franco Bonelli 3.
Bogetti Antonio, v. S Donato 45.
Boggio G., v. Belvedere 6.
Bogliani Gio., v. Princ. Amedeo 45.
Boido Franc., v. Moncalieri 31.
Bonanate Natale, v. Bellezia 20.
Bonelli Carlo, v. Cibrario 17.
Bonessa Maria, *Calz. Bellezia*, v. Bellezia 7.
Bonetti L., v. Cavour acc. al 12.
Bonino, p. Statuto 15.
Bonino Alessandro, v. Fucina 8.
Bonomi Gius., v. S. Franc. da Paola 38.
Bonomi Luigi, v. Pietro Micca 8.
Bordone Amprimo, v. Garibaldi 10.
Bordone Bartolomeo, v. Ormea 36.
Borello Carlo, v. S. Secondo 28.
Borgini Maurizio, c. Palestro acc. al 20.
Boris Clemente, v. S. Giulia 24.
Borla Luigi, p. Vitt. Em. I, 14.
Borone, v. Zecca 35
Boschero ved. Bonetto, p. Em. Filib. 1.
Bottinelli Paolo, v. Bava 8.
Bottini Martino, v. Conte Verde 3.
Botto Carlo, v. S. Donato 58.
Bracchi Ang., v. Bonafous 7.
Brenati G., v. Mazzini 13.
Bresso Vitt., v. Accad. Albertina 23.
Briccolino, v. Andrea Doria 19.
Brignolo Gio., v. Bogino 17.
Brizio Francesco, v. Massena 3.
Bruno Bartol., v. Alfieri 5, p. 1.
Bruno Sebast., v. Guastalla 14.
Buffa M., v. Ormea 19.
Burdese Gius., v. Accad. Albertina 28.
Burzio Gius., v. Franco Bonelli 2.
Bussi Ferd., v. Andrea Doria rimp. all'8.
Bussolino Vincenzo, v. Ponte Mosca 23.
Busto Gius., *Calzol. Siciliana*, v. Nizza 121.
Buttini G., v. Mazzini 50.
Buttura Raffaele, v. Silvio Pellico 22.
Calzat. economiche e di lusso, v. S. Massimo 4.
Calzoleria Americana, Furno Luigi, corso Vitt. Em. II, 24.
Calzaturificio di Varese, Sardi, Trolli e C., ang. v. Pietro Micca e v. Viotti.
Campassi Gius., v Po 35.
Capella Gius., v. Bidone 26.
Cappa Gius, p. Carlo Em. II, 1.
Cappa Gio. e figlio, p. Castello 19.
Caramello Giac., v. Thesauro 1.
Carmagnola G., v. Volta 1.
Carmagnola Luigi, v. S. Donato 21 *bis*.
Carmagnola Medardo, v. S. Quintino 6 *bis*.
Carra Oreste, v. Barbaroux 12.
Carri Ferd, v. S Massimo 33.
Casadei G., v. della Zecca 10.
Casalegno F., v. Cernaia 18.
Casalegno Rosa, v. Milano 10.
Casari Giulio, succ. Moiraghi, v. Lagrange 31
Casaroli G.do e figli, v. Viotti rimp. al 12.
Castagna Remigio, v. Basilica 12.
Castagno Aless., v. Carlo Alberto 22.
Castellano Giacomo, v. S. Anselmo 28.
Castellazzo Agostino, v. dei Fiori 1.
Catalano L., v. Princ. Tom. 46.
Cavaglià Domenico, v. Silvio Pellico 13.
Cavagnero Angelo, v. Cavallerizza 4.
Cavallera G., v. Po 27.
Cazzani Giusto, v Carena 7.
Cecchia Gius., v. Maria Vittoria 28.
Cellino Luigi, p. barr. Nizza 165.
Cereghino Gio., v. Stampatori 14.
Ceriana, v. Saluzzo 40
Cerlotto Gius., v. Pescatori 8.
Cerrato P., c. Re Umberto 36.
Cerruti G., v. Ponte Mosca 7.
Cerruti P., v. Borgo Dora 25.
Cesano G., p. Saluzzo 4.
Checchi Fel., v. S. Chiara 22.
Checchi Gio., galleria Umberto 1.
Chiara Carlo, v. Principe Amedeo 44.
Chiodini Ang., v. Carmine 8.
Chitollini Evaristo v. S. Secondo 37.
Cigolini frat., v. Corte d'Appello 2.
Cigolini Angelo v. Bellezia 11.
Cigolini F., v. Palazzo di Città 12
Ciocca V. Gio, v. Corte d'Appello 6.
Coccotto Carlo, c. Vercelli 23.
Cocigho Fortunato, v. Carmine acc. al 4.
Cominetti Fortunato, v. S Chiara 5.
Comoglio Agostino, v Botero 14.
Compairè Gio., via Venti Settembre 56.
Conte Giuseppe, v. Giulio 12.
Conti Gius., v. Montevecchio rimp. all'11.
Contini Luigi, p. Lagrange 1.
Corio Celestino, v. S. Secondo 36.
Corna, v. S. Donato 12.
Cornaglia Franc., v. Maria Vitt. 42.
Corso Franc., v. Accad Albertina 38.
Cortese Paolo, v. Montevecchio 11 *bis*.
Costa Eugenio, v. S. Dalmazzo 7.
Costa Gius., v. Carmine 24.
Cravanzola Tomm., *Calz. Operaia*, p. Saluzzo
Cravero Giuseppe, v. della Rocca 18.
Crolla Gio., v. Palazzo di Città 7.
Cuschera Santi, *Calz. Sport*, v. Piet. Micca 20
Da-Rold Casimiro, c. Re Umberto acc. al 21.
Dasso Achille, c. Napoli 18.
Defilippi Dionisio, v. della Rocca 37.
Delbono Giacomo, v. S. Quintino 25.
Delbosco Modesto, v. Madama Cristina 4.
Del Signore D., *Calzol. dello Stivale d'Oro*, ang. v. Bellezia e Corte d'Appello.
Demarchis S., v. Juvara 9.
Dematteis Giacomo, v. Gioberti 25.
Destefanis D., v. Vasco 2.
Destefanis G., *Calz. Romana*, v. Roma 43.
Devalle sorelle, *Calzol. Cavour*, v. Cavour 6.
Devalle Giac., v. Pio Quinto 11 *bis*.
Dipietro Edoardo, v. Consolata 5.

Dipietro Gio. Batt., v. Garibaldi 41.
Doetti Ettore, v. S. Domenico 15.
Donadio Felice, v. Roma 20.
Donadio Ignazio, v. Assietta 17.
Dorato C., v. Assietta 4.
Dutto Gius., via Nizza 105.
Erbino Corrado, v. Princ. Amedeo 42.
Eva Seraf., *manifatt. stringhe*, v. Bertola 49, *stabil.* Nole Canavese.
Eulogio Toscano, v. S. Secondo 40.
Faletto Alberto, v. Buniva 13.
Fassio Gio., v. Basilica 4
Feno Onorato, v. Fabro 10.
Feraudo, v. Nizza 78.
Ferioli Ang., v. Cibrario 1.
Ferraris Gioachino, v. Corte d'App. 13.
Ferrero B, v. Ormea 31.
Ferrero Gio., p. Statuto 5.
Ferrero Gius., v. Bertola 15.
Ferrero P., p. Statuto 9.
Ferrero Pietro, v. S Anselmo 27.
Ferrero Teresio, v. Rocca 11.
Fiorio Gius. c. Vinzaglio 23.
Fogliarini Gno, v. Lagrange 23.
Fontana Pietro, *Calzol. dello Stival verde*, v. Nizza 23.
Fornara Pietro, v. Gioberti 8.
Forneris I., v. Lagrange 10.
Forno D., v. Borgo Dora 31.
Forte Marcello, v. S Secondo 17.
Fossati A., v. Guastalla 8.
Fossati Luigi, v. Belvedere 11.
Franchinetti Pietro, v. Petrarca 2.
Francinelli Gius., *Calz. teatrale*, v. Principe Amedeo 26.
Francolino Agostino, v. Valeggio 16.
Fruttero Gio., v. Passalacqua 2.
Gabutti L., *Istit. Sordo-Muti*, v. Assarotti 12
Gagliardino Ant., v. Misericordia 8.
Gamba Ant, c. Cairoli 14.
Gambetta, v. Saluzzo 25 *bis*.
Gambino, v. S. Ottavio 22.
Gambino Gio., v Bertola 38.
Gambro Gius., v. Bonafous 6.
Gangini, v. Saluzzo 31.
Garabello Pietro, v. Moncalieri 19.
Gavassa A., v. Mercanti 16.
Gavello Giacomo, c. Vercelli 20.
Gavosto Gius, v. Corte d'Appello acc. al 7.
Gerbaldi Sebast., v. S. Quintino 52.
Gerbino Pietro, v. Perrone 8.
Germano Ant., v. S. Donato 29.
Ghilier Gius., v. dei Fiori 9.
Ghione Gugl., v. Carlo Alberto 37.
Giachino Emilio, v. Mazzini 38.
Giachino Luigi, v. S Franc. da Paola 36.
Gianetti Luigi, c. Reg. Margherita 160.
Gianinetto Gio., v. Pietro Micca 15.
Giardola Gius., v. Petrarca 18.
Giaveri Raim, v. Andrea Doria 11.
Gilardi Celeste e C., *Calzoleria dell'Esposizione*, v. Berthollet 2.
Gilardi Gio., v. Vanchiglia 16.
Gilardi Gius., v. Nizza 46.

GILARDINI GIOVANNI (Ditta), via Ponte Mosca 18, *deposito* v. Garibaldi 1, Venti Settembre 2, Madama Cristina 6, Milano 10 e S Secondo 21.
Gillio Gius. v. Bogino 10.
Gingliardi C, v. Valperga Caluso 7.
Giorcelli Celestino, v. Vitt. Amedeo II, 20.
Giordani Costantino, v. Bellezia 15.
Giordani Lorenzo, v. Bellezia 18.
Giraudo Gius., c. Valentino 3.
Giulio P., v. S. Secondo 24.
Godone Maggiorino, v. Mercanti 7.
Goia Vitt., v. Mazzini 2.
Gola Gius., v. Monferrato 7.
Grassi Gio., v. Cibrario 21.
Grasso Matteo, c. Reg. Margherita 134.
Grattapaglia Giacomo, v. Pr. Amedeo 35.
Greco Domenico, v. Siccardi 1.
Griffa Gio., v. S. Donato 43.
Grimaldi Federico, v. Gioberti 32.
Groppi Vittorio, v. Genova 1.
Guabello frat., v. Mad. Cristina 6.
Guasco coniugi, v. S. Anselmo 19.
Guasco Valentino, v. Rocca 24.
Guglielmatti Gius., v Massena 50.
Guglielmetti Teresa, v. S. Dalmazzo 19.
Guzzetti Felice, v della Zecca 45.
Imbrico Franc., v. S. Franc. da Paola 41.
Ingaramo Bernardo, c. Dante 3.
Issoglio Emilio, v. Cavour 45*bis*.
Jourdan A. (Ditta), p. Castello angolo via Barbaroux.
Lampariello Luigi, v. Cernaia 2.
Lanfranchi, succ. Chiara, v. S. Tommaso 9.
Lanzetta Gius., v. Genova 2.
Lanzi A., v. Principe Amedeo 32.
LA PARISIENNE (frat. Guabello), corso Vitt. Em. II, 68.
Lattes Angelo, v. Saluzzo 21.
Laurenti Gio., v. Venti Settembre 45.
Lazzero Angelo, c. Vinzaglio 7.
Lecco Pietro, v. Vanchiglia 14.
Lionne Lucia e figli, v. S. Chiara 20.
Losano Gio., v. Rosine 4.
Losano Gius., v Venti Sett. 15.
Löwy e Abeles, *Calz. Viennese*, v. Roma 16.
Luciano, v. S. Teresa rimp. al 19.
Lupano Annibale, ang. v. Asti e Cardinal Maurizio.
Lussiatti Vitt., v. S. Donato 14.
Lusso Costantino, v. Vanchiglia 21.
Lusso Gio., v. della Zecca 47.
Lusvardi E., c. Vitt. Em. II, 36.
Maffeo C., v. Arsenale 40
Magliano Bartol., v. Princ. Tommaso 7.
Magone Lodovico, v Garibaldi 31.
Manassero B., v. Cibrario 39.
Manero Gio., v. S. Massimo 46.
Mangiardi Gio, v. Carrozzai 6.
Manifattura di pellami e calzature (*Società Anon.*) *fabbr. meccanica*, v. S. Chiara 76, *depos.* v. Milano rimp. al 20, v. Garibaldi 10, Mad. Cristina 19 e Cernaia 18.
Mantelli Luigi, v. Berthollet rimp. al 15.

Manuelli rag. Ant., c. Duca di Genova acc. 3.
Manzetti e figli, *Calzoleria del Club Alpino*, v. S. Teresa 12.
Manzetti e Zabert, *Calzoleria Alpina Italiana*, c. Duca di Genova 4.
Marangoni Vitt., v. Assarotti 15.
Maraschi Giorgio, corso Casale 16.
Marchisio Angelo, v. S. Donato 53.
Marchisio Paola, v. S. Chiara 36.
Margaria B., v. Barbaroux 33.
Margarini Ant. e C., v. Goffredo Mameli 1.
Margarini F., v. S. Giulia 35.
Marocco Ern., v. Catania 10.
Marrone Luigi, v. Massena 7.
Martin Franc., v. Monte di Pietà 2.
Martinengo A., v. S. Secondo 48.
Martini Filip., v. Nizza 89.
Martini Gio., v. S. Franc. Paola 46.
Martino Gius., *prep. per calzolai*, v. Nizza 29.
Massa Gius., c. Valentino 25.
Massa Pietro, v. Gioberti 53.
Massera G., v. Boucheron 9.
Massocco Luigi, c. S. Maurizio 39.
Maurizio F., v. Cottolengo 63.
Mazzia Angelo, vic. santa Maria 6.
Mazzocchetti Carlo, c. S. Maurizio 25.
Meinero G., v. Ormea 14.
Mella Mansueto, v. S. Massimo 53.
Mellano Andrea, p. Em. Filiberto rimp. al 6.
Messa Gius., v. Goito 17.
Mezzano fratelli, c. Casale 46.
Migasso Serafino, v. Ponte Mosca 25.
Migliore P., v. S Franc. da Paola 4.
Migner Andrea, c. Vitt. Em. II, 110.
Miletto Enrico, v. Zecca 21.
Minella Franc., v. Nizza 13.
Miroglio Valeria, v. Reggio 4.
Moiraghi Ant., ☕, v. Lagrange 31.
Moise Gio., v. Buniva 10.
Molinari Gius., v. Gazometro 16.
Molino Felice, v. Gioberti 12.
Monateri Sigismondo, v. S. Chiara 34.
Mondo A., c. Raffaello 3.
Mongillardi O., v. Perrone 13.
Mongini Carlo, p. Carlo Felice 12.
Morello Felice, v. Arsenale 42.
Moretta Gio., p. Em. Filiberto 15.
Morozzo Gio., v. Mad. Cristina 11.
Morra Paolo, v. Saluzzo 21.
Moschini Carol, v. S. Franc. di Paola 44.
Mosso Luigi, v. Pescatori rimp. al 5.
Mottura Gius., v. Bogino 34.
Mussetti Gius., v. Cottolengo 69.
Musso Franc., v. Montevecchio 18.
Navone Enrico, v. Cottolengo 5.
Nazari G. v. Garibaldi 3.
Negro Gio., v. Ponte Mosca 8.
Niclot Luigi, v. Mad. Cristina 37.
Nigra Domen., v. Palazzo Città 16.
Noro Giuseppe, c. S. Martino 10.
Nosenzo Ott, v. Roma 7.
Novara G., v. Principe Tommaso 21.
Occhiena Feder., p. Em. Filib. rimp. 6.
Occhiena Pietro, v. Mad. Cristina acc. al 21.
Oddone Domenico, v. Venti Sett. 2.
Oddone G., v. Maria Vittoria 46.
Ognibene Luigi, v. Barolo 27.
Oliva Stefano, c. Vercelli 28.
Olivero Anna, v. Nizza 63.
Olivero Andrea, v. S. Tommaso 10.
Olivieri Gio., v. Urbano Rattazzi 8.
Omodei Gio., v. Mazzini 8.
Oreglia F., v. Barolo 7.
Ossola Carlo e C., v. Lagrange 20 *bis* e v. Cavour 5.
Pagani Pietro, v. Princ. Tommaso 22.
Paglia F., v. Accad. Albertina 42.
Pallia, v. Principi d'Acaja 39.
Panniati G., v. Po 14.
Pasquale Franc., v. Passalacqua 1.
Patrucco Candido, v. Pio Quinto 10.
Pelissa C., c. Valentino 9.
Penna Gius., c. Emilia 4.
Perino, c. Valentino 33.
Perino Lorenzo, v. Duchessa Jolanda 15.
Perla Raimondo, v. Amedeo Avogadro 2.
Perno Gius., v. Pallamaglio 18.
Pero Enrico, v. Massena 16.
Perucelli A., v. Nizza 50.
Pescarolo Franc., v. Bava 3.
Petrino Secondo, v. del Fiando 3.
Piana Pietro, v. S. Tommaso 26.
Piatti e C., *Fabbrica Italiana calzature*, gall. Subalpina.
Piatti F., v. Barolo 6.
Pilone Tranquillo, v. Arsenale 41.
Pivetta Gaetano, v. Mad. Cristina 19.
Pogliano Pietro, c. Vinzaglio 29.
Polledro Alessandro, v. Barolo 16.
Ponti Gio., *Calzol Parmigiana*, v. Roma 33.
Pontiglio Giorgio, v. Ponte Mosca 5.
Porino e C., v. Roma 39
Porta e Robiolo, v. Genova 17.
Portalupo G. succ. Vaudetto, v. Lagrange acc. al 22.
Prada Felice, v. Massena 30.
Prandi Carlo, v. S. Teresa 20.
Prandi Gius., v. S. Massimo 13.
Primo Antonio, v. Tarino 4.
Proglio Dom., v. Canova 41.
Pronotto Bened., v. Montevecchio rimp. 7.
Prot Giacomo, v. Gioberti 37.
Quaglino Leonardo, v. Corte d'Appello 9.
Quaranta A., v. Lagrange 43
Quaretta Stefano, *Stivale rosso*, v. Corte d'Appello 5.
Rabbone Gius., *Torinese*, v. Bellezia 23.
Rabezzana Carlo, c. Valentino 1.
Raimondo Alfredo, v. Carlo Alberto 19.
Rasario, Zanolini e Scolari, v. Corte d'App. 7
Rasero Clemente, v. Fabro 10.
Raspino Carlo, v. S. Donato 48.
Rassica Eugenio, v. Bellezia 14.
Ravarino Vitt., v Cottolengo 67.
Raviola L., v. Genova 28.
Rebuffo O., v. Princ. Amedeo 33.
Regis F., v. Mercanti 6.

Renzi Annibale, p. Eman. Filiberto 9.
Ricca Domenico, v. Massena 14.
Rinaldi Giorgio, p Gran Madre di Dio 5.
Rissone Gio., v. Stampatori 15.
Rivotella, v. della Rocca rimp. al 4 e v. Superga 11.
Roch F., v. dei Mille 6.
Romani G., v. S. Secondo 22.
Romano Giacomo, v. S. Ottavio 24.
Ronchetti Alessio, v. Porta Palatina 18.
Rosa Stef., v. S. Quintino 6
Rosange Luigi, v. Urbano Rattazzi 10.
Rosboch Gius., c. Oporto 13.
Rosino Alberto, v. Maria Vittoria rimp. al 46.
Rossetti Vincenzo, v. Lagrange 7.
Rossi Gius, v. Bertola 34.
Rossina Carlo, v. Corte d'Appello 4.
Rosso Ant., v. Princ. Amedeo 46.
Rotti Franc., *Stivale d'Oro*, v. S. Secondo 5.
Roveda, v. Balbo 26.
Rubietti Gio., v. Cibrario 23.
Ruggeri Pietro, v. Cernaia 36.
Sacchi G., v. Gaud. Ferrari 4.
Sacco, v. Bava 48.
Saccon Ant., v. Pio Quinto 7.
Salsa Dom, v. Porta Palatina 23.
Sambucco Caterina, v. Mad. Cristina 61.
Sardi Stefano, v. Mazzini 2.
Sartorio G., c. Princ. Oddone 10.
Savant Dom., v. Princ. Tommaso 16 *bis*.
Sari Gio., v. Cernaia 40.
Savio G., v. S. Franc. da Paola 6.
Scaletti Annetta, v. Po 12 e v. Roma 31.
Scaletti Pietro, *Al Trionfo*, v. Roma 35.
Scaletti Pietro, v. Mazzini 20.
Scoffone Luigi, v. Gioberti 47.
Scolari Annibale, *Calzoleria dell'Albero fiorito*, v. Milano 1.
Scotti Giacomo e Comp., *Alla Virginia*, via Corte d'Appello 4.
Secchia Ang., v. S. Massimo 5.
Secchia Gius., v. Berthollet 13 *bis*.
Selmin Gius., v. Garibaldi 29.
Serratrice Luigi, v. Saluzzo 10.
Silano Bened., v. Silvio Pellico 11.
Silano Gius., v. Misericordia 1.
Silvera Felice, *Calzoleria Piemontese*, via Mazzini 19.
Simeoni Bernardo, c. Beccaria 2.
Simonini Angelo, c. Emilia 1.
Socco Ant., v. Lagrange 12.
Solaro, p. Gran Madre di Dio 9.
Solaro Gio., v. Mazzini 48.
Sostero Enrico, v. Nizza 71.
Spika Franc., c. Vitt. Em. II, 76.
Spinelli Sebastiano, v. Maria Vittoria 38.
Spinoli Agostino, v. Cibrario 3.
Sticca Pietro, c. S. Maurizio 24.
Stobbione F., *Calzoleria Alpina economica*, v. Mad. Cristina 23.
Strola e Fornasero, v. Consolata 2.
Succi Giuseppe, v. Quattro Marzo 1.
Taglione, v. Piazzi 4.
Taglione e figli, v. Amed. Avogadro 8.
Talpone Teresa ved. Valana, *Calz. Stival Verde*, v. Corte d'Appello 7.
Tamagno G., v. Massena 24.
Tarditi coniugi, v. S. Secondo 16.
Tarella Savino, v. Orfane 25.
Tassone Gius., v. S. Tommaso 5.
Taverna Paolo, v. Princ. Tommaso 26.
Tolotti Valerio, v Bellini 6.
Tondelli Amadio, v. Maria Vittoria 28.
Tonetti Gius., v. Bellezia 2.
Torchio M., v. Saluzzo 63.
Torchio Secondo, v. Nizza 119.
Torta Michele, v. Maria Vittoria 30.
Torricelli L., v. Morosini 8.
Tos Ant., c. Palestro 3.
Turco, v. dei Fiori 18.
Vaglio, v. Principi d'Acaja 17.
Valdata Ernesto, v. Vanchiglia 34.
Valenzano Gio., v. Mad. Cristina 113.
Valesio Atanasio, v. S. Massimo 8.
Valetti Gius., v. Vanchiglia 36 *bis*.
Valla S., v. S. Chiara 31.
Valmori Pasquale, v. Gioberti 55.
Varetto Aug., c. Duca di Genova 2.
Vaschetto Paolo, str. Orbassano 20.
Vaudero Raimondo, v. Massena 26.
Vaudetto L., p. Vittorio Em. I, 9.
Vecchietti Fortunato, v. Conte Verde 21.
Vecchietti Pietro, v. Bogino 45.
Vecco Felicita, v. Bava 30.
Vechietti Salvatore, v. Consolata 11.
Vercellini L. e Bonomi nip., v. S. Teresa 16.
Vercellino Luigi, p. Vitt. Em. I, 19.
Viarengo Gio., v. Passalacqua 5.
Viarmello Carlo, v. Valperga Caluso 1 *bis*.
Vicchietti Pietro, v. Mazzini 12.
Vicendone, v. Gio. Somis 17.
Vietto Gius., p. Statuto 10.
Vigna Gio., v. Deposito 3.
Villa Dom., v. delle Orfane 30.
Visconti Vinc., c. Reg. Margherita 134.
Zanetti Jone, v. Po 43.
Zanetti Pietro, v. Des Ambrois 2.
Zaramella Tullio, *depos. manifatt. pellami e calzature Società anon.*, v. Donati 1. S. Massimo 4, Milano 3 e Garibaldi 18.
Zenone Sebastiano, v. Saluzzo 4.
Zonta Agost., v. Belvedere 9.
Zucca Gio., v. Ormea 32.

Zoccoli (*Fabbrica*).

Corna, v. Borgo Dora 27.
Dellera Caterina, v. Gio. Somis 19.
Faletto Gio., v. Artisti 5.
Mina Giacomo, v. Carena 1.
Nepote Domenica, v. Carena 3.
Picconetto Giacomo, v. Monferrato 18.
Ricci, v. Carena 20
Schierano Battista, v. Borgo Dora 22.
Tarella Domen., v. Borgo Dora 23.
Taverna Luigi, c. Regina Margherita 124.
Torchio Secondo, v. Mad. Cristina 133.

Feltri isolanti per caldaie.

Agnese Antonio, v. Madama Cristina 62.
BAROSI CINZIO ing., *isolanti speciali*, c. Siccardi 31.
Becchis e C., v. Baretti 18.

Tele preparate ed articoli per la pittura.

Alman Felice (Ditta), v. Accad. Albertina 5. Vedi *Annunzi speciali*, pag. 47.
Mercandino Giacomo, v. Lagrange 20 *bis*.
Nicolai, *telai e cavalletti*, v. Montebello 6.

Tele incerate.

Ferrino Cesare, v. Nizza 107

MERCANDINO GIACOMO
Via Lagrange, 20 bis
FABBRICA: Via Ilarione Petitti, 9

A. NEUMEYER e C.
Succ. GIUSEPPE MERCANDINO
Stabilimento in Brandizzo | Sede in TORINO Corso Vinzaglio, 17 | *Telefono* 4-11
Deposito per la vendita via Garibaldi, 2 (vicino piazza Castello) *Telefono* 12-41
SPECIALITÀ LINOLEUM

Tele trasparenti (*Stores*).

Alman Felice (Ditta), v. Accad. Albert. 5. Vedi *Annunzi speciali*, pag. 47.
Barone Ambrogio e figlio, via Alfieri 3. Vedi *Annunzi speciali*, pag. 23.
Bianco Luigi, ang. v. Venti Sett. e S. Teresa.
Regli cav. Cesare, v. Lagrange 1.
Rosso G., c. Vitt. Em. II, 45, *labor.* via Mad. Cristina 99.

Caoutchouc e Vestiti impermeabili.

AYMONINO cav. uff. ALESSANDRO, via Roma 4.
CROIZAT V., v. Venti Settembre 11.
Frera Corrado e C. di Milano, *agente* Ghelfi Emmo, v. Passalacqua ang. p. Statuto.
Girardi Attilio, *rappr.* Frera Corrado, p. Solferino 3.
Hermann cav. G., p. Castello 22.
Magnolfi cav. Ett. e C., v. Pietro Micca 21.
MANTOVANI I., v. Maria Vittoria 6 di fronte alla chiesa di S. Filippo.

Manifatture Martiny
Impermeabili di qualsiasi tipo e foggia.
Via Pietro Micca, 5.

Massarotti e Bianco succ. Duroni, v. Carlo Alberto 21-23. Vedi *Annunzi spec.*, p. 12.
Neumeyer A. e C., c. Vinzaglio 17, *per dettaglio*, v. Roma, vicino a p. Castello.
Pirelli e C., v. Venti Settembre 45.
SCAGLIONE GIUSEPPE LORENZO, p. Carlo Felice 1.

Tele e Copertoni impermeabili.

Cooper. Braccianti ed affini, barr di Nizza, v. Molinette.
Cooperativa di produzione tele e copertoni impermeabili, v. Petrarca 4.

FERRINO Cesare
Tele e Copertoni Impermeabili d'ogni qualità e Sistema. - Via Nizza, 107
Vestiti impermeabili per Minatori. — Cappotti e Mantelline per Manovratori, Fattorini, Carrettieri, ecc. — Cartone catramato per coperture di tettoie. — Noleggio e riparazione di copertoni usati.

MERCANDINO Giacomo Via Lagrange Num. 20 bis
Fabbrica Copertoni impermeabili
TORINO — Via Ilarione Petitti, 9 — TORINO

A. NEUMEYER & C. Stabilimento in BRANDIZZO
Sede: Torino, corso Vinzaglio, 17 - *Telef.* 4-11
Deposito per la vendita via Garibaldi, 2 (vicino piazza Castello) - *Telefono* 12-41

Novo Ant., v. Sacchi 16.

Prodotti gomma elastica.

AYMONINO Cav. Uff. ALESSANDRO, v. Roma 4.
Bellotti L., *preservativi*, v. Volta 2 *bis*.
Bosisio Gregorio, v. Garibaldi 33 e v. Palazzo Città 13.
Compaire Gio., succ. Bobba, *sopra-scarpe gomma inglesi*, v. Venti Sett. 56.
CROIZAT V., v. Venti Settembre 11.
Donato Feder. di A., v. Massena 4.
LEIDHEUSER e C., v Princ. Amedeo 16.
MANTOVANI I., v. Maria Vittoria 6 di fronte alla chiesa di S. Filippo.
Muris Carlo, v. Princ. Tommaso 9.
Mussino Luigi, c. S. Martino 2.
Neumeyer A. e C., c. Vinzaglio 17 e v. Roma vicino a p. Castello.
Pagge Franc., v. S. Quintino 21.
SCAGLIONE GIUSEPPE LORENZO, p. Carlo Felice 1.
Società Anon. fabbrica di gomma Liuden Monaco, Zini e frat. Fischer *rappr.* via Lagrange 2.
Tardy Carlo, *pneumatici*, v. dei Fiori 30.
Tonelli Bartol., v. Mazzini 22.
Türkheimer M., c. Vitt. Em. II, 68.

Elastici e molle per mobili, ecc.

BENEDETTO SEBAST., ang. v. Cernaia 3 e Stampatori.
CANAVESIO GIOVANNI (Ditta), corso Brescia 15.
Chiabotto Gio., *fabbricante molle elastiche*, v. Basilica 2 e Milano 18.
Giustetti e Fava, v. S. Teresa 12.
Marcellino Gius., v. Assarotti 17.
Negrino Franc., c. Vercelli 28.

Trapuntieri.

Ferrero E., v. Cappel Verde 5.
Giachino Caterina, c. Reg. Margherita 3.
Lanza Olimpia, v. Superga 1.
Merletti Francesca, v. Po 57.
Perona, v. Bava 6.
Seccatore Clotilde, v. Barolo 50.
Zanetti Anna, v. Po 51.

Materassai e Paglericci elastici.

Affubine Bemigio e figlio, v. S. Donato 32.
Albano Gius., v. Silvio Pellico 9.
Allamandi frat., v. Stampatori 5.
Ambrino Gius., c. S. Maurizio 17, v. Rossini 21 e c. Reg. Margherita 90.
Ambrosio Gius., v. Orti 6.
Antonietta Carlo., c. Valentino 23.
Archetto Giacomo, v. Scuole rimp. al 15.
Arduino Luigi, c. Reg. Margherita 98.
Barberis coniugi, v. S. Donato 6.
Barberis Celest., c. Reg. Margherita 116.
Barberis Silvestro, c. Emilia 4.
Belmondo Angelo, v. Roma 4.
Berola Natale, v Maria Vittoria 38.
Bertoldo Carlo, *elastici per paglericci*, v. Artisti 5.
Bertolone Michele, v. Accad. Albertina 34.
Bianchi Gaudenzio, v. Ormea 12.
Boano Maurizio, v. Mazzini 8.
Bollito Carlo, c. S. Maurizio acc. al 30.
Bona Luigi, v. della Rocca 41.
Bonetto C., v Nizza 105.
Borca Dom., *specialità cardatura elettrica*, c. Duca di Genova 10.
Borsello Emilio, v. Duchessa Jolanda 12.
Brillardo Giacomo, v. Reggio 19.
Brizio Ern., v. Pio Quinto 8.
Brocchi Enrico, v. Saluzzo 49.
Canavera Gio., v. Orfane 28.
Cantero Bart., v. Nizza 113.
Cantero L., v. Nizza ang. v. Canova.
Cavallo C., c. S. Maurizio 19.
Carelli Gio., v. S. Quintino 6 *bis*.
Cerruti Domenico, v. Cibrario 13.
Cerutti Marco, v. della Rocca 16.
Cerva G., v. Moncalieri 5.
Chiampo Luigi, v. Montebello 38.
Col Lorenzo, v. Duch. Jolanda 10.
Compaire fratelli, v. Mazzini 7.
Cornaglia Domenico, c. Vinzaglio 20.
Cornaglia Gius., p. Saluzzo.
Costa Giacomo, v. Lagrange acc. al 22
Costanzo fratelli, v. Bertola 5.
Crivet L., v. Montevecchio 9.
Daffara A., v. Andrea Doria 5.
Dassano Margherita, ved., v. Gioberti 38.
Demaria cav. Gius., *labor.* v. Rossini 10-12.
Demartini Pietro (Ditta), c. Reg. Margh. 138
Dematteis Gius., v. Principi d'Acaja 23
Di Francesco Franc., v. Bidone 24.
Dolce D., v. Galvani 14.
Ducco Giacinto, v. Maria Vittoria 28.
Fasano Gio., v. Pio Quinto 4.
Festa Pietro, c. S. Maurizio acc. al 71
Fontanone Franc., c. Cairoli 22.
Fornara Gio. e C., *fabbrica*, v. Garibaldi 43
Garello M., *paglericci*, c. Galileo Galilei 60
Gauzelino Cesare, ang. v. Rocca e Maria Vitt
Gay Bartolomeo, v. Pescatori 8.
Ghiron Marco, v. Lagrange 36.
Giaj Gio. Batt., v. S. Secondo 58.
Giovara Gio., v. S. Franc. da Paola 44
Giraudo Gio., v. Monferrato 7.
Giulio Pietro, v. Bertola 30.
Gozzelino O., v. Galliari 14.
Granaglia Franc., v. S. Chiara 22.
Granaglia Raffaele, p. Carlo Em. II, 1.
Granaglia Pasquale, v. S. Agostino 22.
Grigliatti Bernardo, *fabbrica paglericci*, v. Borgo Dora 5.
Grivet Luigi, v. Gioberti 27.
Grivetti Ant., c. Duca di Genova 11 e c. Sommeiller 19.
Grivetti Gius., v. del Carmine acc. al 4.
Grivetti Secondo, v. Barbaroux 37.
Lanza Ferdin., v. S. Donato 22.
Lombardi Gio., v. Porta Palatina 8.
Macario frat., p. Vitt. Em. I, 9.
Maglioli Gius., v. S. Franc. da Paola 35
Marcellino Gius., p. Savoia 3 e v. della Consolata 1.
Marengo V., v. S. Francesco da Paola 9.
Marino Costanzo, v. Porta Palatina 24.
Marino Carolina ved., v. Giac. Leopardi 14.
Marino Luigi, v. dei Fiori 18.
Massa Baldassarre, v. Guastalla 16.
Massa Luigi, v. Barolo 23.
Merletti Gio., v. Baretti 21.
Molinari Ang., v. Gaudenzio Ferrari 7 e c. S. Maurizio 18.
Molinari Ant., v. S. Massimo 4.
Molinari G. B., v. Barolo 7.
Mulatero Gio., v. Gius. Grassi rimp. al 15.
Niceto Ermen., p. Paleocapa 1.
Niort Edoardo, v. della Rocca 39.
Noli Gius., v. Vanchiglia 21.
Obier Bartolomeo, via Nizza 43 e via Pallamaglio 1.
Oneglio Pietro, v. Princ Amedeo 43.
Paoletti Silvestro, v. Ponte Mosca 6.
Passaleva Pietro, v. Carlo Alberto 19.
Pautassi Gius., *fabbrica*, v. Cibrario 35.
Peani G., v. Maria Vitt. 23 e Accad. Albert. 1.
Pelizier Emilio, v. Berthollet 13 *bis*.

Pellegrino Paolo, strada Moncalieri 47.
Pellegrino Stef., c. Reg. Margherita 122.
Pentenero D., v. Lanino 10.
Pepino Gio, v. Passalacqua 1.
Pioletti Silvestro, c. Napoli 20.
Quaranta Michele, v. Baretti 16.
Ramasso Franc., v. S. Massimo 32.
Raimondi Giorgio, c. S. Maurizio 69.
Rapetti Felice, v. Mercanti 28.
Revere M., v. Princ. Amedeo 32.
Ribero Luigi, v. Fabro 14.
Ricchiardi P. G. e frat., v. Bertola 24.
Rocca Gius., c. Valdocco 17.
Rocco Ang., v. Alberto Nota 5.
Rolfo coniugi, v. Saluzzo 36.
Rollero Ant., v. Buniva 10.
Rosa e Mussato, v. Garibaldi 35.
Rossari S., v. Consolata 14.
Rossi Agostino, v. Bava 8.
Sacco Edoardo, v. Cittadella 16.
Salassa Dom., v. della Cernaia 38.
Sandrone Domenico, v. Bertola 15.
Sanmartino Angelo, v. Cibrario 23.
Sermenato Gaspare, c. Vercelli 33.
Spilman Anna, v. Cottolengo 50.
Strocchio Bartol., v. S. Chiara 35.
Suino Gius., v. Magenta 8.
Tarchetti P., v. Mazzini 34.
Torasso Teresa, v. Monte di Pietà 22.
Valfrè Gio., v. Bellezia 18.
Valfrè Paolo, v. Stampatori 11 e vic. S. Maria 6
Vigo Luigi succ. ved. Vigo, v. S. Tommaso 27
Vitta Cesare, v. dei Fiori 4.
Vitta Vittorio, v. S Anselmo 26.
Vittone Celeste, c. Regina Margherita 3.
Zobianco Giuseppe, v. Corte d'Appello 22.
Vedi *Annunzi spec.*, p. 22.

Macchinisti idraulici.

Aimone G. B. successore Paggi, v. San Tommaso 21 e c. Napoli 3 (vicolo).
Baer Alberto c. Re Umberto 17. Vedi *Annunzi speciali*, pag. 1-2-3-4.
BAROSI CINZIO ing., *pompe a cinghia a vapore e centrifughe*, c. Siccardi 31.
Bertoglio Gius., v. Accad. Albertina 27.
BERZIA cav. PIETRO, v. Tarino 8.
Derosa Luigi, corso Re Umberto 21.
Diena ing. Clemente, c. Vitt. Em. II, 86.
Ferraris Clemente, c. Castelfidardo 3.
Ferrero Pietro e C., c. Oporto 1. Vedi *Annunzi spec.*, pag. 5-6.
Galantini Simone succ. Lebolo, angolo c. Brescia e v. Aosta 14. Vedi *Annunzi speciali*, pag. 37.
GIORDANA e MOSSELLO, c. Regina Margherita 153. V. *Annunzi spec.*, p. 48.
LAVINI e RAMPONE, via Cernaia 4 ang. v. Stampatori. *Telef.* 10-06. Vedi *Annunzi spec.*, 2ª pag. appena aperta la Guida
Levi ing. Ettore, v. Massena 1.
Massadro Gius., v. Borgo Dora 12.
Mongini Carlo, v. Bogino 8.
Mortarotti Michele, v. S. Chiara 16.

Rasario Pietro, v. Cavour 7.
Rocchietti Gius., c. Vitt. Em. II, 24.
Schlaepfer e C., v. Cigna 1.
Societa Italo-inglese, v. Garibaldi 32-34.
STUDIO ELETTROTECNICO INDUSTRIALE, *pompe elettr. ed a vapore*, via Venti Settembre 11.
Zanelli Luigi (Ditta) di Mazzoli Angelo, strada di Francia 62-64-66.
ZINI e Frat. FISCHER, v. Lagrange 2.

Impianti frigoriferi.

BAROSI CINZIO ing., *rappr. della Fonderia del Pignone*, c. Siccardi 31.

Estintori per incendi.

BERZIA cav. PIETRO, v. Tarino 8.
Canavesio Gio. (Ditta), c. Brescia 15.
ZINI e Frat. FISCHER, v. Lagrange 2.

Pompe per incendio.

BERZIA cav. PIETRO, v. Tarino 8.
FOLCHINI ing. ARTURO e C., *ufficio* della *Worthington*, v. Sacchi 36.
ZINI e Frat. FISCHER, v. Lagrange 2.

Pompe ed Arieti

Audoli e Bertola, v. Alfieri 26.
BAER ALBERTO, c. Re Umberto 17. Vedi *Annunzi speciali*, pag. 1-2-3-4.
Barbero Enrico e C., v. Urb. Rattazzi 5.
BAROSI CINZIO ing., *pompe a cinghia, a vapore e centrifughe*, c. Siccardi 31.
Bertoglio Gius., v. Accad. Albertina 27.
BERZIA cav. PIETRO, v. Tarino 8.
FERRERO PIETRO e C., c. Oporto 1, *Telefono* 15-78. Vedi *Annunzi spec.*, p. 5-6.
FOLCHINI ing. ARTURO e C., *ufficio* della *Worthington*, v. Sacchi 36.
Giordana e Mossello, c. Reg. Margherita 153 V. *Annunzi spec.* p. 48.
Lavini e Rampone, v. Cernaia 4. Vedi *Annunzi spec.*, 2ª pag. appena aperta la Guida

Negretti ing. Luigi, p. S Carlo 5.
PENOTTI GIOV., 🚗 e ✣, *studio tecnico, negozi e magazz.* v. Lagrange 22-24 e v. Roma 37, *officina* v. Ospedale 16 *bis* *succ. a* Moncalieri. Vedi *Annunzi speciali*, pag. 29.
Raveri Gius., c. Princ. Oddone 30.
Scala Adolfo, v. Pietro Micca 19 e Genova 20.
Seren Rosso cav. G. B., c. Firenze 17.
ZINI e Frat. FISCHER, v. Lagrange 2.

Turbine idrauliche.

TURBINE IDRAULICHE
Guido Weiss
Via Pastrengo, 25 - TORINO

Materiale per Pompieri.

BERZIA cav. PIETRO, v. Tarino 3.
ZINI e Frat. FISCHER, v. Lagrange 2.

Elettricisti ed Impianti elettrici.

A.E.G.-Thomson Houston
SOCIETÀ ITALIANA DI ELETTRICITÀ
TORINO - Corso Re Umberto, 12 - Telefono 763
Impianti Elettrici
Preventivi Gratis
Vedi *Annunzio speciale* 3ª pag. coperta.

Ainardi Romano, v. S. Secondo 11.
BAROSI CINZIO ing., c. Siccardi 31, *Telefono* 13 57.
Belletti e Coda, v. Pietro Micca 20.
Bocca L. succ. Piana G., v. Maria Vitt. 20.
Bonfantini Mario, v. Monferrato 11.
Broglio frat. v. della Rocca 2.
Chiadò-Viret Gio., v. S. Franc. Paola 38.
Demaria Vitt., v. S. Massimo 14.
Druetti ing. Alessandro, v. Pietro Micca 9.
Ferrero e Craveri, c. Mass. d'Azeglio 74.
GIAJ-LEVRA e C., *fabbr. lampade elettr.*, p. Statuto 17.
Giovanetti Pietro, v. Pietro Micca 9.
HESS e PERINO, *studio tecnico* c. Dante ang. v. Tiepolo. Vedi *Annunzi speciali* retro-coperta.
LAVINI e RAMPONE, v. Cernaia 4 ang. v. Stampatori, *Telef.* 10 06. Vedi *Annunzi spec.*, 2ª pag. appena aperta la Guida
Luino Domenico, v. S. Domenico 35.
Lusso Gio., v. Po 47.
Massadro Gius., v. Borgo Dora 12.

Società Nazionale
delle OFFICINE DI SAVIGLIANO
DIREZIONE: Via Venti Settembre, 40 - TORINO
Vedi *Annunzio speciale* a pagina 33.

Piumatti Enrico
Studio Tecnico Industriale
Via Madama Cristina, 33.
Rappresentante esclusivo per il Piemonte della Ditta ERCOLE MARELLI e C. di Milano.
Impianti elettrici
Progetti e Preventivi gratis a richiesta.
Telefono intercomunale 17-65.

Prevosto Attilio, v. dei Fiori 43.
Ribetti e Colombatti, angolo v. Balbo e v. Bava.
Richiardone Gio, v. Mille 44.
Scala Adolfo, v. Pietro Micca 19 e via Genova 20.
Società Anon. di Elettricità Alta Italia, v. Arsenale 21.
Soc. Anon. Piem. di Elettricità, v. Bogino 9.
Società Italiana di Applicazioni Elettriche, v. Arcivescovado 10.

Società Italiana di Elettricità
SIEMENS-SCHUCKERT
SEDE in Milano | *Ufficio Tecnico di* Torino 8 - Via Pietro Micca - 8.

STUDIO ELETTROTECNICO INDUSTRIALE = Direttore = G. ROSTAIN
Via Venti Settembre, 11 - Torino
Dinamo - Trasformatori - Accumulatori, ecc.
Specialità Contatori elettrici Mix & Genest
Progetti e Direzione di Impianti.

TESTORI GIUSEPPE e FIGLI, *spec. apparecchi per illuminazione e giunti-isolanti*, v. Silvio Pellico 14.
Turletti Giorgio, v. Montevecchio 17.

Ingegneri
VALABREGA LICHTENBERGER & JEAN
Via Lagrange, 29 - Via Carlo Alberto, 28
Impianti Elettrici di Luce e Forza, Dinamo, Motori, Trasformatori, ecc.
Rappresentante della
Tecnomasio Italiano BROWN BOVERI
Fornitura e Deposito di Materiale per impianti elettrici.

Vesme cav. Eugenio, v. S. Quintino 17.
Zanoni Eug., *laborat. elettrotecnico*, via Bogino 34.

Lampade Elettriche.

Giaj-Levra e C., *fabbr.*, p. Statuto 17.

Apparati Elettrici, Telefonici e Parafulmini.

A.E.G., Thomson Houston, Soc. Ital. di Elettricità c. Re Umberto 12. Vedi *Annunzio speciale* 3ª pag. della coperta.
BAROSI CINZIO ing., c. Siccardi 31, *Telefono* n. 13-37.

Berolatti e Demaria successore Pastore v. Maria Vittoria 28.
Bianetti F. A., v. Orto Botanico 22.
Boccardo ing. e Caramelli, c. Vitt. Em. II, 74.
Bonino Carlo, c. Vitt. Em. II, 24.
Cerruti Eugenio, v. Accad. Albertina 38.
Cervini e Locati (di Locati e Garbero), via Carlo Alberto 1.
Chiadò-Viret Gio., v. S. Franc. Paola 38.
Fabbrica Ital. di Accumulatori Elettrici (Brevetto Garassino), v. Artisti 34.
Garaut L. e C., *coprifili*, v. S. Teresa 4.
Ferrero e Craveri, c. Massimo d'Azeglio 74.

FOGLIACCO Giovanni Via del Mille Num. 6.
TELEFONI - SUONERIE - QUADRI INDICATORI
Pile di tutti i Sistemi.
Accessori e forniture per impianti di luce elettr.
CARBONI per { Lampade ad arco - Dinamo e Motori elett. - Pile e Microfoni.
Cataloghi illustrati. - Telefono 12-82.

Garrone e Arrigo ing., v. Gioberti 8.
Gastaldi Carlo, c. Valentino 15 e via Mad. Cristina 35.
Giachero Ferdin., v. Deposito 11.
Giani Mario, v. dei Fiori 27.
Giovanetti Pietro, v. Pietro Micca 9.
Gola ing. Gio., c. Re Umberto 8.
Granaglia P. e C.ª, v. S. Pietro in Vincoli 15.
Guidetti Ferruccio e C., c. Vitt. Em. II, 34.
Holtmann Junior Roberto, v. Juvara 1.
Lucco Luigi, p. B. V. degli Angeli 2.
Mantovani I., v. Maria Vittoria 6.
Officine Elettrotecniche Torinesi, viale di Stupinigi 9.
Ollino Lorenzo, c. Duca di Genova 12 *bis* e v. Gioberti 20.
PENOTTI GIOVANNI, 🚗 e ✣, *studio tecnico, uffici, negozi e magazz.* v. Lagrange 22-24 e v. Roma 37, *officine* v. Ospedale 16 *bis*, succ. a Moncalieri. Vedi *Annunzi speciali*, p. 29.
Perazzone e Grosso, *elettricisti installatori*, v. Bertola 33.
Piana G. succ. L. Bocca, *parafulmini, ecc.*, via del Carmine 26.
Piumatti Enrico, v. Madama Cristina 33.
Porta Carlo e C., v. Ospedale 4 *bis*.
Ravioli ing. Carlo, c. Vitt. Em. II, 1 oltre Po.
REMY ROLAND ing., succ., *materiale per costruz. ed impianti elettr.*, v. dei Mille 26.

ADOLFO RIGNON TORINO Corso Oporto, 12
Materiali isolanti elettrici
Catalogo e Campioni a richiesta.

SCAGLIONE GIUSEPPE LORENZO, p. Carlo Felice 1.
Sesia Carlo, ang. v. Madama Cristina e Baretti e v. Bellezia 5.
Sinigaglia S. e C., v. Andrea Doria 8.
Soc. Elettrotecnica It., v. Princ. d'Acaja 60.
Società Italiana Elettricità Brown Baveri, c. Vitt. Em. II, 86.
Società Italiana Siemens Schuckert, ufficio tecnico di Torino, v. Pietro Micca 8.
Società Telefonica Alta Italia, v. Roma 28.
STUDIO ELETTROTECNICO INDUSTRIALE. *Raggi Röntgen e Fototerapia*, v. Venti Settembre 11.

Fabbrica di Conduttori elettrici isolati
TEDESCHI ing. V. e C.
BARRIERA DI MILANO, Via Monte Bianco.
Fabbrica di Corde metalliche.
Vedi *Annunzi speciali*, pag. 17.

Tonelli Bartolomeo v. Mazzini 22.
Urtis Cesare e C., v. Venti Sett. 32.
VALABREGA Ing. LICHTENBERGER e JEAN, v. Lagrange 29 e via Carlo Alberto 28.
Vigna Emilio, v. Princ. Amedeo 16.

Way Luigi e C.ia
Fabbrica ACCESSORI DIVERSI per Elettricità. — *Via Barolo, 19.*

Zanoni Eugenio, v. Bogino 34.

Materiale Elettrico.

Belletti e Coda, v. Pietro Micca 20.
Giaj-Levra e C., *lampade elettr.*, piazza Statuto 17.
Pozzo Attilio e C., c. Re Umberto 30.
Re e C. success., c. Oporto 12.
Rostain Gius., v. Venti Sett. 11.
TESTORI GIUS. e figli, *apparecchi per illum. e giunti isolanti*, v. Silvio Pellico 14.

Applicazioni meccaniche dell'elettricità.

Ing. T. JERVIS Via Principi d'Acaia, 10 Telefono N. 15-52.
Specialità: Trasmissioni, Riduttori di velocità, Argani, Ascensori per comando elettrico.

Macchine Elettriche.

A.E.G.-Thomson Houston
SOCIETÀ ITALIANA DI ELETTRICITÀ
TORINO - Corso Re Umberto, 12 - Telefono 763
Impianti Elettrici
Preventivi Gratis
Vedi *Annunzio speciale* 3ª pag. coperta.

BAROSI CINZIO ing., c. Siccardi 31, *Telefono* 13-57.
Diena ing. Clemente, c. Vitt. Em. II, 86.

Officine di Savigliano (Società Nazionale delle), v. Venti Sett. 40. Vedi *Annunzi speciali*, pag. 33.

≡ PIUMATTI ENRICO ≡
Via Madama Cristina, 33
Rappres. Ditta **E. Marelli & C. - Milano**
Specialista per Impianti di Ventilazione
Ventilatori industriali e di lusso
Dinamo motori - Alternatori - Trasformatori
Progetti e preventivi gratis
— Telefono Intercomunale **17-65** —

Società Elettrotecnica italiana, officine via Pr. d'Acaia 60, *ufficio comm.* v. Ponza 3.
Società Italiana Siemens Schuckert, ufficio tecnico, v. Pietro Micca 8.
Società Ital. Oerlikon, rappr. Druetti ing. Alessandro, v. Pietro Micca 9.
STUDIO ELETTROTECNICO INDUSTRIALE, v. Venti Settembre 11.
VALABREGA Ing. LICHTENBERGER e JEAN, v. Lagrange 29 e Carlo Alb. 28.

Accumulatori Elettrici.

BAROSI CINZIO ing., c. Siccardi 31, *Telefono* 13-57.
Fabbrica Ital. di Accumulatori Elettrici leggeri Brevetto Garassino), v. Artisti 34.
Faccioli ing. Aristide, v. Venti Sett. 15.
Impresa manutenz. motori elettrici, Gastaldi Carlo, c. Valentino 15.
STUDIO ELETTROTECNICO INDUSTRIALE. *Accumulatori portatili per tutti gli usi, perizie, collaudi,* v. Venti Settembre 11.

Prodotti chimici per fotografia.

Ambrosio Arturo, v. Roma 2.
ANNARATONE. ODDONO e Comp., v. Cervino stabile proprio.
Bricarello dott. Guido, v. Maria Vittoria 17.

Fotografia (*Apparecchi e forniture per*).

Al desiderio dei fotografi, Marini G., via Cavour 13.
Alman Fel. (Ditta), v. Accad. Albertina 5. Vedi *Annunzi speciali*, pag. 47.
Ambrosio Arturo, v. Roma 2.
Bardelli Felice, e C., v. Roma 18.
Battuello Pietro fu Sebastiano, v. Scuole 15.
Berry A., v. Roma 1.

F. BIETENHOLZ
18 Via Arcivescovado ang. Piazza Solferino
Rappr. Gen. per l'Italia
delle celebri Lastre e Carte inglesi
═ BARNET e IMPERIAL ═
Carte Carbone Illingworth - Carte Brumuro
Photos e Pellicole Americane **Ansco.**

Bricca Gio., *fabb. cilindri*, v Saluzzo 25.
Calcina Vitt. e C., *concess. dei prodotti della Casa Lumiere di Lione*, v Maria Vittoria 25.
Chiossi G. M. ed Ang., v. Ospedale 1.
GUGLIELMO ALESSANDRO, succ. G Bajetto, v. Lagrange 38. Vedi *Annunzi speciali* pag. 16.
Marengo Eusebio, v. Ormea 8.
Simoni G., p. Castello rimp. al 26

Successo Italiano! **Tensi e C. Milano**
Filiale di **TORINO, Via Sacchi, 22**
PRIMA FABBRICA ITALIANA
di Carte Fotografiche al Bromuro d'Argento, Platino mat, Vellutate, Ruvide e Smalto
L'ultima parola dell'Industria del genere

Zotto Gio., *camere oscure*, c. Vitt. Emanuele II, 25 e v. Princ. Tommaso 2.

Scienze (*Apparecchi per le*).

Allemano G. succ., galleria Subalpina.
Ambrosio Arturo, v. Roma 2.
Bardelli Felice e C., v. Roma 18.
Cerruti Eugenio, v. Accad. Albertina 38.
Cucco Carlo, v. Valperga Caluso 27.
Fogliacco Giovanni, v. dei Mille 6.
Jest Carlo (Ditta), v. Po 13.
Lucco Luigi, p. B. V. degli Angeli 2.
Massarotti e Bianco, v. Carlo Alb. 21-23.
Officina S. Giorgio, Straneo e Incisa *propr.* v. Madama Cristina 85.
Passoni Francesco, *mecc. di precisione Fisica-Geodesia*, c. S. Maurizio 73.
Pellegrino Bernardo, v. S. Massimo 31.
STUDIO ELETTROTECNICO INDUSTRIALE, *Riscaldamento elettr. Kryptol per ricerche ed analisi*, v. Venti Sett. 11.
Vigliani P., v. Lagrange 25.
Zambelli e Omodei, c. Raffaello angolo v. Madama Cristina.

Ottica (*Istrumenti di*).

Allemano G. succ., gall. Subalpina.
Ambrosio Arturo, v. Roma 2.
BAER ALBERTO, *misure di precisione, compassi in astucci*, c. Re Umberto 17. Vedi *Annunzi speciali* p. 1, 2, 3, 4.
Bardelli Felice e C., via Roma 18.
Bardelli Luigi, p. Carlo Felice rimp. al 10 e v. Venti Sett. 6.
Berry A., v. Roma 1.
Bombara Gio., p. Vitt. Em. I, 1.
Cerato G., p. S. Carlo rimp. al 2.
Depaoli G., v. S. Teresa 18.
Emporio Oculistico (Berry), v. Roma 13.
FERRERO PIETRO, *Telef.* 15-78, corso Oporto 1. Vedi *Annunzi spec.*, pag. 5 e 6.
Fries (Ditta), v. Madama Cristina 8.
Gerbola Carlo, v. Venti Sett. 78, p. 1.
Greusard Alb., v. Siccardi 2.
Instituto Rota, via Lagrange 40-42 e p. Carlo Felice 7-9.

Jest Carlo (Ditta), v. Po 13.
Lucco Luigi, p. B. V. degli Angeli 2.
Marchesa A., p. S. Carlo 11.
Massarotti e Bianco, v. Carlo Alberto 21-23. Vedi *Annunzi speciali*, pag. 12.
Minetti L., p. S. Carlo rimp. al 10.
Orsi Alessandro, v. Po 3.
Paglieri ved., p. Statuto 4.
Provano Gio., p. Castello rimp 22.
Truffa Michele, succ. Cane Vinc., baraccone ang. v. Po e p. Castello
Vigliani P., v. Lagrange 25.

Fonografi, Grammofoni, Zonofoni, Cilindri, Dischi.

Bardelli Felice e C., v. Roma 18, angolo galleria Geisser.
Berry A., v. Roma 1.
Bertozzo Gius., v. Lagrange 13.
Columbia Phonograph Company, rappr. Zamperoni e Tallone, p. Castello 25.
Comp. Anglo-Ital., Grammofoni, Zonofoni, *dirett.* Emanuelli Manfredi Linda, v. Po 2.
Fabbre e Gagliardi, v. Maria Vittoria 22-24.
Faravelli Gius., v. Basilica 4.
Long Enrico, v. Bogino 35.
Manfredi Carlo (Ditta), v. Finanze 3-5.
Mestrallet Luigi, p. Carlo Felice 8.
Mola cav. Gius., v. Nizza 82.
Reale Annibale, v. Po 10.
Società Fonografica Ital., via Carlo Alberto 24, *succ.* p. Lagrange 1, *fabbrica cilindri* v. Donizetti 9.
Vitrotti P. e C., v. Giannone 1.

Macine per Molini e Pietre da affilare.

Barale Andrea, v. Ponte Mosca 4.

Ing. CINZIO BAROSI
Corso Siccardi, 31
MACCHINARIO SPECIALE per cemento, laterizi, superfosfati

Blanc A. fu Luigi, v. Mad. Cristina 147.
Carlotto Achille, c. Vitt. Em. II, 76.
CAUDANO G. e C., *mole di smeriglio e mole di pietra diversa provenienza*, piazza Carlo Felice 10.
Remondini e C., c. Valentino 22 e v. Monti 22.
Reta Guido (Ditta), c. Vitt. Em. II, 67.
Vivaldi Bart. succ. a Tarditi, v. Garibaldi 5.

Macchin. ed attrezzisti da Teatri

Grifla Tommaso, v. Arsenale 11.
Raposso Felice, v. Bava 48.

Recipienti di latta.

CANAVESIO GIOVANNI (Ditta), corso Brescia 15.
De-Paolini, Matossi e C., c. Brescia 9-11.
Zantonelli e C., v. Mad. Cristina 111.

Getti in Acciaio fuso.

Baer Alberto, c. Re Umberto 17. V. *Annunzi spec.*, pag. 1-2-3-4.
Baravalle ing. Edoardo, v. Venti Sett. 58.
Müller Franc. (Ditta), v. S. Franc. da Paola 6.

Acciaio fuso per utensili.

ANSALDI MICHELE e C., *officine e fonderie*, v. Venti Settembre 12.
BAER ALBERTO, c. Re Umberto 17. V. *Annunzi spec.*, pag. 1-2-3-4.
Bianco A. e C., *Acciaieria Torinese*, fuori barr. di Nizza, isol. 564.
Camino A. e Company, v. Bezzecca 10.
De Dominicis E., v. dei Mille 23.
Fassetta e Pera, p. Statuto 9.
FERRERO PIETRO e C., c. Oporto 1, *utensili e madreviti speciali per tubi, Telef.* 15-78. Vedi *Annunzi spec.*, p. 5 e 6.
Miniggio C. e C., c. S. Maurizio 18 e via Gaudenzio Ferrari 7.
Rosso Raffaele e C., succ. Pizzotti e Bellone, via Madama Cristina 27. Vedi *Annunzi speciali*, pag. 44.
Sinigaglia S. e C., v. Andrea Doria 8

Alpacca e Pacfong.

Broggi fratelli, p. Castello 19.
Canavesio Gio. (Ditta), c. Brescia 15.
Crosasso P., v. Mad. Cristina 115.
Giletta Carlo, v. Giulio 16.
REMY ROLAND ing., succ., *lavoretto e greggio*, c. dei Mille 26.
Terrini G. B., v. Fabro 14.

Metalli (*Grossisti*).

AGOSTINI FRANCESCO, v. Roma 20-22 *Telefono* 207.
Algostino Gio., *rame*, v. S. Maria 10.
Auxilia comm. G. B., v. Venti Sett. 43.
BAER ALBERTO, c. Re Umberto 17. V. *Annunzi spec.*, pag. 1-2-3-4.
Cannone Carlo, (rilev. Ditta G. Mazzola), v. Lagrange 17, *deposito* c. Raffaello 8.
Cigheri Luigi, *rappr.*, v. Bogino 17.
De Dominicis Ern., *zinco*, v. dei Mille 23.
Ferraris ing. Pietro, *rappr. fonderie ed acciaierie di Terni*, c. Oporto 35.
Ferrero Pietro e C., c. Oporto 1. Vedi *Annunzi speciali* pag. 6 e 7.
Gallo Claudio, v. Chivasso 12.
Gessaga Carlo, c. Oporto 59.
Gotteland Franc., v. S. Secondo 69.
Magazzino Internazionale metallurgico, Way Luigi, c. Vitt. Em. II, 36.
MARENGO PIETRO e C., v. Barolo 22 e Vanchiglia 15.
Nasi frat. succ Scotti e C., v. Arsenale 31.
Mazzola G., v. dei Fiori 139.

PENOTTI GIO. ⊜, ✣, *studio tecnico, uffici, negozi e magazz.* v. Lagrange 22-24, v. Roma 32, *uff.* v. Ospedale 16 *bis* succ. a Moncalieri. V. *Annunzi spec.*, p. 29.
Rayneri e Comp., via Arsenale 39 angolo S. Quintino 3 e c. Reg. Margherita 168.
Remy ing. Roland, succ., v. dei Mille 26.
Roechling frat., c. Re Umberto 15.

Platinai e Stagnai.

Bocciolone Ang., *stagnaio*, v. Lagrange 31.
CANAVESIO GIOVANNI (Ditta), corso Brescia 15.
Carello frat., ang. v. s. Massimo e Ospedale.
Carello Celeste e C., v. Ospedale 9.
Fasano Gio., *stagnaio*, v. Buniva 9.
GAENSLER, BEDARIDA e C., strada Circonvall., barr. di Lanzo 312. Vedi *Annunzi speciali*, p. 39
Mazzetti Franc., v. Venti Sett. 67, *fabbrica* v. Pisa 15.

Utensili per la lavorazione del legno, metalli ecc.

BAER ALBERTO, c. Re Umberto 17. V. *Annunzi speciali*, pag. 1-2-3-4.
Borelli e Schenone, *per falegnami*, via Nizza 23 (cortile).
Cerutti Gio., *utensili per ogni genere di scultura*, v. Napione 27.
Fassetta e Pera, p. Statuto 9.
Fussotto Gius., *utensili per muratori*, v. Pisa 17.
Goffi Eugenio fu Giuseppe, v. S. Teresa rimp. al 19 e v. Genova 21.
Grandis Ern., *per conciatori*, v. Bellezia 5.
LAVINI e RAMPONE, v. Cernaia 4 ang. v. Stampatori. Vedi *Annunzi spec.*, 2ª pagina appena aperta la Guida.
Magazzino Internazionale Metallurgico, c. Vitt. Em. II, 36.
PEROTTI ANGELO, via S. Franc. da Paola 21. *Telefono* 16-62.
Rava Silvio, c. Reg. Margherita 163.
SCALA ADOLFO, v. Pietro Micca 19 e v. Genova 20, *Telefono* n. 13-88.
Segre e Locati, ing., *costruttori*, c. Firenze 17, presso il ponte Mosca.
Varetto Paolo, *per falegnami*, v. Baretti 7.

Bronzisti ed Ottonai.

AGOSTINI FRANCESCO, *fabbr. articoli in genere*, v. Roma 20-22. *Telefono* 207.
Bongiovanni Gio. (Ditta), via Principe Amedeo 29.
CANAVESIO GIOVANNI (Ditta), corso Brescia 15.
Carrera Ant., c. Cairoli 10-12.
Cellino Ernesto, v. Assietta 2.
Cottino Paolo, v. Berthollet 21.
DIATTO P. e V. ing. (Ditte frat. Polla e Rey Pasquale), v. Moncalieri 15 (Borgo Po).
Jonni Domen., *bronzista della Real casa* v. Accad. Albertina 34.
Mantaut Luigi, v. Garibaldi 10.
Negro Pietro, *guernizioni in ottone*, via S. Chiara 61.
PENOTTI GIO., ⊜, ✣, *studio tecnico, uffici, negozi, magazz.* v. Lagrange 22-24, v. Roma 37, *uff.* v. Ospedale 16 *bis*, succ. a Moncalieri. V. *Annunzi spec.*, p. 29.
Testori Giuliano, v. Baretti 30-32.
Testori Gius. e figli, v. Silvio Pellico 14.

Fonderie Artistiche.

Agostini Franc., v. Roma 20-22.
Betta Corrado, v. Balbo 33.
DIATTO P. e V. ing. (Ditte frat. Polla e Rey Pasquale), v. Moncalieri 15 (Borgo Po).
Fumagalli cav. Amerio e C., c. Valdocco 3.
Pozzi Mario, v. Carlo Alberto 4.
Sperati cav. uff. Emilio, str. R. Parco 36.

Bolloni e Viti (*Fabbricanti*).

Alberto Assauto e C.ia
Via Moncalieri, 52
Fabbrica Bolloni, Viti, Dadi e Ferramenta
Provveditore RR. Arsenali e Ferrovie, Tranvie, Direz. Poste e Telegr., Officine Elettriche e Meccaniche, Stabilimento Industr., Neg. Ferramenta.

Barge e De Antoni, p. Bodoni 5.
Bucciotti e Cominetti, v. Botero 19.
Casassa Gio, c. Raffaello 13.
Fruttero Antonio e C., v. Aosta 21.

Fusa, Milano e C. Grande deposito ferro trafilato
Corso Raffaello 23
Fornitore Arsenali, Ferrovie, Tranvie, Stabilimenti Industr. - Catal. e prevent. gratis

Negro frat., v. Carmine 22.
Negro e Rosazza, v. Campana 17 *bis*.
Reinach Ernesto (Milano) *rappr.* Peyrot e Rossignoli (olio chimico emozionabile). V. *Annunzi speciali*, pag. 24 e 25.
Spessa frat. e C., viale Stupinigi 9.
Spessa Carlo succ. Barge, v. Mad. Cristina 64.
Vallero Antonio, v. Scuole 8.

Way Luigi e C.ia
Premiata Fabbrica **VITI e BOLLONI** d'ogni genere. — *Via Barolo, 19.*

Viti cilindriche (*Fabbricanti*).

Bigliani, Volpato e Sartoris, v. Colombo 45.
Fusa, Milano e C., c. Raffaello 23.
Volpato e Levis, v. Lanzo 23 ang. via Piossasco 16.

Fonderie.

Agostini Franc., v. Roma 20-22.
Algostino Gio, *rame*, v. S. Maria 10.

ANSALDI Michele e C.
Officine e Fonderie
Corso Vercelli angolo via Cuneo, 20

Arduino Francesco, c. Castelfidardo 9.
Arietti P. e C., v. Argentero 1.
Badella Gio., v. Pallamaglio 19.
Battaglia Carlo, v. Cottolengo 80.
Boella Vittorio, v. Montebello 27.
Campanella e Ferrari ingg. succ. Zolla e C., v. S. Secondo 43.
CANAVESIO GIOVANNI (Ditta), corso Brescia 15.
Canonico E., p. Saluzzo 4.
Colla frat., v. Buniva 2, *abit.* c. S. Maurizio 30.
Costa e Ronco, *ottone e metalli*, v. S. Giulia 18.
Courtial Aug., v. Frejus 11, al Foro Boario.
Daneo frat., v. Sant'Anselmo 16.
Delapierre Roberto, v. Reggio 6.
Dell'Osta Luigi, v. Tarino 7.

Ing. V. e P. DIATTO Torino, Via Moncalieri, n. 15 (Borgo Po)
(Ditte Frat. Polla e Rey Pasquale) FONDERIA in ghisa e metalli - Special. Forniture ferroviarie
Fusioni speciali in acciaio e ghisa acciaiosa.

Falco Arist., c. S. Maurizio 65 ang. v. Barolo.

Ing. U. Fano & C.
Corso Sommeiller, 20

Fogliano frat., c. Princ. Oddone 24.
Giachero Ferdinando, v. Deposito 11.
Giachero e Delponte, v. Arcivescovado 3.
Vedi *Annunzi speciali*, pag. 21.
Goria e Baroletti, v. Cottolengo 2.
Liprandi Gius., c. S. Maurizio 27.
Lusso Cipriano, v. Montebello 34.
Martina e C., v. Buniva 23.
Mazzola Gius., *bronzo, fonderia di campane*, v. dei Fiori 139.
Mo Antonio, v. Barbaroux 12.
PENOTTI GIO., ⊜, ✣, *studio tecnico, uffici, negozi, magazz.* v. Lagrange 22-24, v. Roma 37, *uff.* v. Ospedale 16 *bis*, succ. a Moncalieri. V. *Annunzi spec.*, p. 29.
PEYROT e ROSSIGNOLI, *rappr. Società Ital. delle Grafite*, Pinerolo, v. Massena 20.
Piana Gio. (Ditta) di Gugl. Piana, *speciali oggetti in ghisa smaltata*, v. Carmine 26.
Poccardi Gius. e C., v. Ponte Mosca 22 e c. Brescia 4.
Pogliano Vittone, v. Balbis 14.
Porta G. B. e Comp., via Madama Cristina ang. v. Cellini 18.
Prandel Gius. p. Carlo Eman. II, 1
Provana E. L., c. Reg. Margherita 151.
Raveri Gius., v. Cottolengo 55

C. e G. F.lli RICHETTA
Via Montebello, 21 e corso S. Maurizio, 12.
SPECIALITÀ ARTICOLI
per Fabbricanti Letti e Mobili in ferro in genere

Rossi Marcellino, v. Porro 9.
Sacerdote Claudio, c. S. Maurizio 71.
Schlaepfer e C., succ. Rochette, v. Cigna 1.

Ing. C. Schönenberger Fonderia Meccanica
6 - Corso Savona - 6
Specialità Apparecchi per riscaldamento
Vedi *Annunzio speciale* a pag. 34.

Soc. Termotecnica e Meccanica (ditta), via Circonvallazione 50, barr. Colombaro.
Tabarini Gaspare, v. Pio Quinto 28.
Terrani Ottavia ved. v. Bertola 33.
Testori Giuliano, v. Baretti 30-32.
Testori Gius., v. Silvio Pellico 14.
Ubertalli R. succ. Ballada e Ubertalli, v. Ancona 3.
Valentino Gio., *fond. in ghisa*, c. Raffaello 10.

Trafileria metalli.

FUSA, MILANO e C., c. Raffaello 23.

Ferramenta

Grossisti.

Alciati Cristina ved., v. S. Donato 4.
ASSAUTO ALBERTO e C., via Moncalieri 52.
BAER ALBERTO, c. Re Umberto 17. V. *Annunzi speciali*, pag. 1-2-3-4.
Berardi, Ughetto, Costa e C., v. S. Teresa 15.
Bertet Bartolomeo, ang. v. Roma 42.
Bertetti Stefano (Ditta), v. Milano 16.
Cartotto Achille, c. Vitt. Em. 76, *abitazione* v. Massena 53.
Chalmette Antonio, v. Quattro Marzo 1-3.
De Antoni A., *bolloni, viti, dadi, chiodi*, ecc., p. Bodoni 5.
DIATTO P. e V. ing. (Ditte frat. Polla e Rey Pasquale), v. Moncalieri 15 (Borgo Po).
Fassetta e Pera, p. Statuto 9.
Fontana Bartol., ang. vie Monte di Pietà e Genova.
Fornara Gio. e C., v. Garibaldi 43.
Giraudi fratelli, via Torquato Tasso 1, *deposito* c. Princ. Eugenio 18.
Goffi Eugenio fu Gius., via S. Teresa rimp. 19 e Genova 21.
Gotteland Franc (Ditta), v. S. Secondo 69.
MARENGO PIETRO e C., v. Barolo 22 e Vanchiglia 15.
Mongenet e Martina, p. S. Giovanni, via Quattro Marzo 1, *deposito* al Martinetto.
Nasi frat., succ. C. Scotti e C., v. Arsenale 31.
Negro e Rosazza, v. Campana 17 *bis*.

Oddone Edoardo, succ. a Cantara Alberto, v. Mazzini 2
PEROTTI ANGELO, v. S. Franc. da Paola 21. Telef. 16-62.
Peyroleri e Pigella succ. Pigella Luigi (Ditta), v Milano 20.
Picena G. C. frat., v. Lagrange 41.
Presbitero M. e C., v. Bidone 5*bis*.
Quadro frat. e C., v. S. Anselmo 1.
Rayneri e C., via Arsenale 39 ang. via S. Quintino 3 e c. Reg. Margherita 168.
Remy Roland ing (succ.), v. dei Mille 26.
Savio Luigi, c. Oporto 25, *stab.* Chiusa S. Michele.
Termignon M., succ. Lachenal e C., via Massena 11-15 e c. Duca di Genova 14.
Truchetti Bartolomeo, v. delle Scuole 10, *officina* a Forno-Rivara.

Negozianti.

Amato Jallà Tron e C., v. Venti Sett. 16.
Aymasso Ern. e C., v. Mad. Cristina 93 *bis*.
Barale Andrea, via Ponte Mosca 4.
Bertot Carlo, v. Cottolengo 2
Betta Gio. Batt., v. Basilica 5.
Biancotti E., *rottami*, v. Carmine 20.
Borelli e Schenone, v. Nizza 23 (cortile),
Bosisio Gregorio, *articoli per coltellinai*. v. Garibaldi 33 e v. Palazzo di Città 13.
Brero Teresa, v. Vanchiglia 2 *bis*
Brussino Gius., v. Ponte Mosca 3.
Calcagno cav. Virginio, v. Mad Cristina 11.
Candiani ing. Carlo, *ferramenta, acciai*, str. Osp. Amedeo di Savoia 10 (barriera Martinetto).
Castelli Ant., v. Saluzzo 1.
Cellino Ernesto, v. Assietta 2.
Chiapasco Vittorio, v. Nizza 111.
Conti Alberto, v. S. Tommaso 6.
Cornaglia e Goitre, v Corte d'Appello 11.
Corrado e Taverna, v. S. Teresa 2.
Crosetto Margherita, v. Cottolengo rimpetto all'1.
Danzeri Giuseppe, *negoz. in rottami, ferro, ghisa*, v. Ormea 78 e Bidone 18.
Demaria Gio., v. Cottolengo 7.
Destefanis Franc., p. Eman. Filiberto 1.
Farina M. ved. e figli, v. S. Donato 41.
Ferri frat., c. Valentino 2.
Fiora frat. e sor., v. Belvedere 26.
Franco e Carena, v. Carlo Alberto 42-44.
Gallia Augusto, via Torquato Tasso 11.
Ghione Gius., p. Statuto 12.
Gianoglio Agostino, *chioderia*, p. Nizza 77.
Gilardi Emilio, v. Cottolengo rimp. al 2 e c. Reg. Margherita 134.
Giletti Alfredo, c. Duca di Genova 9.
Girardi Luigi, v. Viotti 14
Longhi G. e C, v. Nizza 64.
Mistralletto Adele, v. Mazzini rimp al 30.
Morino Pietro (Ditta), v. S. Simone 1.
Noli Pietro, *punte per vetrai*, v. Lagrange 8.
Oitana Maria, v. Princ. Tommaso 2.
Olivero Margherita, v. Cottolengo 3*bis* e 7.
Orso Carlo, p. S. Carlo 10.
Penasso coniugi, v. Po 42.
Pignone G. B. e C., *rottami*, v. Argentero 5.
Poesio G., c. Principe Oddone 19.
Quirico Franc., v. Cottolengo 3.
Quirico Gio., v. Lanino 10.
Ribero Giacomo, v. Nizza 51.
Rigaldo G. B., succ. Bongiovanni, *fabbr. di trivelli, succhielli e mecchie*, c. Emilia 11.
Rocchietti G. B., v. Goffredo Mameli 2 ang. p. Eman. Filiberto.
Salassa sor., *neg. rottami*, v. Esposizione 35.
Salvadore Carlo, *rottami*, v. Principe Tommaso 22.
Savio Luigi, *spec. serrature*, c. Oporto 25.
Sigismund Carlo, v. Venti Sett. 44.
Stroppiana Natale e figli, v. Milano 1.
Testori Pietro, v. S. Chiara 50.
Valinotto Mich., *rottami*, v. Mad. Cristina 67
Varca Paola, v. Monferrato 16.
Versino Alessandro, p. Eman. Filiberto 1.
Zoppa Romano, ang. v. Cottolengo e piazza Em. Filiberto.

Lastre di qualsiasi metallo.

CANAVESIO GIOVANNI (Ditta), corso Brescia 15.

Chiodi (*Fabbric. e negozianti*).

Bucciotti e Cominetti, v. Botero 19.
Casassa Gio., v. Michelangelo 2.
Febbraro frat., v. Basilica 2.
Gallia Augusto, v. Torquato Tasso 11.
Valle Carlo, v. Cavour 5.
Way Luigi, via Barolo 19.

Materiale fisso e mobile per Strade Ferrate e Tramvie.

Ansaldi Michele e C. (Società), angolo c. Vercelli e v. Cuneo.
Baer Alberto, c. Re Umberto 17. Vedi *Annunzi speciali*, pag. 1-2-3-4.
Courtial Aug., v. Frejus 11 al Foro Boario.
De Dominicis Ernesto, v. dei Mille 23.

Ing. V. e P. DIATTO Torino, Via Moncalieri, n. 15 (Borgo Po)
(Ditte Fratelli POLLA e REY PASQUALE)
Boccole complete, Zoccoli
Forniture Bronzo ed Ottone, Piccola ferramenta

Diatto (*Società Anon.*), v. Moncalieri 8-10 e barr. di Orbassano.
Freni Westinghouse, Goglio ing. Giuseppe, c. Oporto 41.
GILARDINI GIOVANNI (Ditta), via Ponte Mosca 18
Müller Franc. (Ditta) v. S. Fran. da Paola 6.
Remy Roland, ing. (succ.), v. dei Mille 26.
SINIGAGLIA S. e C., v. Andrea Doria 8.

Società Nazionale
delle OFFICINE DI SAVIGLIANO
DIREZIONE: Via Venti Settembre, 40 - TORINO
V. di *Annunzio speciale* a pagina 33.

Ferrovie portatili.

Società Nazionale delle **Officine di Savigliano**
DIREZIONE: Via Venti Settembre, 40 - TORINO
Vedi *Annunzio speciale* a pagina 33.

Poutrelles in acciaio.

BAER ALBERTO, c. Re Umberto 17. Vedi *Annunzi speciali*, pag. 1-2-3-4.
FERRERO PIETRO e C., tel. 15-78, c. Oporto 1. Vedi *Ann. spec.*, pag. 5-6.

Miniere.

Vedi nella rubrica **Istituzioni e Soc. Commerciali** i componenti le *Amministrazioni*.

Luzzi Mario Fernando, *rappr. miniere*, v. Pietro Micca 9.
Monteponi (Società delle), v. Alfieri 15.
Montepromina (Soc. delle), v. Carlo Alb. 12.
Miniere di Vandigliana e di Sagliano, via Pietro Micca 9.
Miniere d'Oro (Società delle), Nasi di Cossombrato bar. G. A., v. Mazzini 38.
Sclopis e C., *miniere di piriti di ferro e rame*, v. Aosta 29-31.
Società Anonima delle Miniere di Bacu-Abis Sardegna, v. Alfieri 15.
Società Carbonifera Toscana, v. Alfieri 15.
Società Mineraria Italiana, v. Bogino 27.

Oggetti casalinghi.

AJMONE e QUINZIO CESARE, *articoli alluminio*, via Garibaldi 14.
Bastia Gabriele, c. Valentino 3.
Bocconi frat., *Al Colosseo*, ang. v. Genova e v. Garibaldi
Bosio Gio., v. S. Quintino 25.
Bosio G. Luigi, c. Siccardi 37.
CANAVESIO GIOVANNI (Ditta), *caffettiere*, c. Brescia 15.
CAUDANO G. e C., *utensili per cuochi e per cucina*, p. Carlo Felice 10.
Chiabert Ugo, *ghiacciaie*, v. Consolata 15.
Chiavassa coniugi, v. S. Secondo 38.
Delzanno Damaso, suc. Bellis, v. Massena 5.
Destefanis, p. Em. Filib. lato ponente.
Drovetti Luigi, *oggetti smaltati*, p. Em. Filiberto 14.
Fantone Anna, v. Berthollet 17.
Frache A., c. Vitt. Em. II. ang. v. S. Secondo
Franco e Carena, v. Carlo Alberto 42-44.

Gaensler, Bedarida & C.
Strada di Circonvallaz. Barriera di Lanzo, 312
(casa propria) TORINO
Oggetti Casalinghi e Igiene smaltati e stagnati
Vedi *Annunzio speciale*, pag. 39.

Goffi Eugenio fu Gius., v. Santa Teresa rimpetto al 19 e v. Genova 21.
Manfredi Carlo (G. Moglia, successore), v. Finanze 3 e 5.
Monti G., succ. Morlach E., p. S. Carlo 5.
Pozzi Luigi, v. Corte d'Appello 7.
Sesia Carlo, v. Madama Cristina angolo v. Barettis e v. Bellezia 5.
SIGISMUND CARLO, via Venti Settembre 44.
Teghillo Pietro, *fabbr. ghiacciaie*, v. Venti Settembre 16.

Oggetti in filo di ferro.

Deime Desiderato, c. Regina Margh. 3.

Scale aeree e ponti per ristauri.

BAROSI CINZIO ing., *scale aeree brevettate* c. Siccardi 31.
FOLCHINI ing. ARTURO e C., *Uff. della casa cav. Paolo Porta Milano*, v. Sacchi 36.
Lombardi frat., *ponti sistema Mingazzi*, via Sacchi 50.
Recanzone G., *ponti*, v. Scuole 21
Società Telefonica per l'Alta Italia, galleria Nazionale.
ZINI e frat. FISCHER. *scale*, via Lagrange 2.

Carrozzelle in ferro.

Bruna Gius., v. S. Donato 45.
De-Maria cav. Giuseppe, *specialità per malati, fabbrica* v. Rossini 10-12.
PORINO ANGELO, *fabbr.*, str. Orbassano 20 (Crocetta), *deposito* c. Vittorio Eman. II, 86.
Soave cav. Gius. (Ditta), v. Urb. Rattazzi 3.

Mobili in legno e ferro per caffè e giardini.

Amor Giacinto, v. Cittadella 2-4.
BENEDETTO SEBASTIANO, v. Cernaia 3 angolo v. Stampatori.
Binetti F. A, v. Ormea 29 e Orto Botanico 22
Carbone Lorenzo e figlio, v. Ospedale 3,
Castiglione M. fu G. e figlio Domenico, c. Princ. Oddone 24.
DE-MARIA cav. GIUS., v. Rossini 10-12
Pautassi Gius., *fabbrica*, v. Cibrario 35.
PORINO ANGELO, *fabbr.* str. Orbassano 20 (Crocetta) *depos.* c. Vitt. Em. II, 86.
Varetto Luigi, v. della Consolata 5.

Zincatura del ferro.

CANAVESIO GIO. (Ditta), c. Brescia 15.
Falco A., ang. v. Barolo e c. S. Maurizio.
Negro Pietro, *guernizioni in zinco*, via S. Chiara 61.
Rossi e Fenolio, *secchielli di ferro zincato*, v. Artisti 35.

Lime.

AGOSTINI FRANC., *depos. e rappr. per l'Italia della rinnomata fabb. Proutat e C.*, v. Roma 20-22, *Telefono* n. 207.
Barella Gius., v. Cottolengo 30.
Biancotti e Bertinetti, v. Garibaldi 38.
Camino A. e Company, v. Bezzecca 10.
Cappone Domen., *tagliatore lime*, v. Val S. Martino 11.
Fabbr. Ital. di Lime ed Utensili (Soc. anon.), ufficio v. Finanze 13, *fabbriche* a Rivoli.
Laurenti Carlo (figli di), Serono e C., *fabbr.* v. Savigliano 58.
Levi I. di S., *deposito*, v. Artisti 31.
Miniggio C. e C., c. S. Maurizio 18.
Mongenet e Martina, p. S. Giovanni, v. Quattro Marzo 1.
PEROTTI ANGELO, *depos. della Società Anon. fabbriche Ital. lime, Rivoli*, v. San Franc. da Paola 21. Telef. 16-62.
Rava Silvio, c. Regina Margherita 163.
Rosso Raffaele e C., succ Pizzotti e Bellone, v. Mad. Cristina 27. Vedi *Annunzi speciali*, pag. 44.
Società cooperativa dei lavoranti in lime, v. Ponte Mosca 14-16.

Ghise lavorate.

C. e G. F^lli RICHETTA
Via Montebello, 21 e corso San Maurizio, 12.
ARTICOLI IN GHISA
per Capi-Mastri, Fabbri ferrai e in genere

Funi metalliche.

Fornara Gio. e C., v. Garibaldi 43.
Granaglia P. e C., v. S. Pietro in Vincoli 15.
Lavini e Rampone, v. Cernaia 4. V. *Annunzi spec.*, 2ª pag. appena aperta la Guida.
Stirnimann e Gullino, p Solferino 16.
Tedeschi ing. V. e C.ª, barr. di Milano, v. Monte Bianco 7. V. *Annunzi spec.*, p. 17.

Tele e reti metalliche.

Antoniazzi E. L., v. Andrea Doria 2, *fabbr.* v. Campana 15 e 15*bis* e v. dei Fiori 25.
Brovia frat., v. Scuderie Reali 3.
De-Maria cav. Gius., v. Rossini 10-12.
Deyme Desiderato, c. Reg. Margherita 3.
Fornara Gio. e C., v. Garibaldi 43.
Garello M., c. Galileo Galilei 60.
Genuni Gio., via S. Anselmo 26 e Silvio Pellico 2.
Nicola Edoardo succ. Ribba, v. Cernaia 6, *officina* v. S. Rocchetto 5 (Campidoglio).
Pacchiardi Gio, *griglie e retic.*, v. Perrone 4.
Rickler Enrico, c. Palestro 8.

Tubi di ferro con vite e manicotto.

BAER ALBERTO (*qualità estera*), corso Re Umberto. 17. Vedi *Annunzi speciali*, pag. 1, 2, 3, 4.

Tubi di acciaio.

Agostini Franc., *tubi flessibili in acciaio*, v. Roma 20-22.
BAER ALBERTO, c. Re Umberto 17. V. *Annunzi speciali*, pag. 1-2-3-4.
FERRERO PIETRO e C., *deposito tubi per alte pressioni*, c. Oporto 1, tel. 15-78. Vedi *Annunzi speciali*, pag. 5 e 6.
Marengo Pietro e C., via Barolo 22 e v. Vanchiglia 15.

Tubi di ottone.

Agostini Francesco Via Roma, 20-22 Telefono 207
Deposito e Rappresentante Generale per l'Italia di tubi inglesi in ottone della rinomata Fabbr. **Earle, Bourne e C. di Birmingam.**

Marengo Pietro e C., via Barolo 22 e v. Vanchiglia 15.
Nasi frat., succ. Scotti e C., v. Arsenale 31.
Volpato e Levis, v. Lanzo 23 angolo v. Piossasco 16.

Tubi di rame.

Gabanna Gio. e Batt. fratelli, v. Bava 19
Gabanna Gius., *fabbrica*, v. Massena 70.
Nasi frat., succ. Scotti e C., v. Arsenale 31.
PENOTTI GIOVANNI, ⌯, ✣, *studio tecnico, uffici, negozi e magazz.*, v. Lagrange 22-24 e v. Roma 27, *officina* v. Ospedale 16 *bis* succ. a Moncalieri. Vedi *Annunzi spec.*, pag. 29.

Tubi e lamiere di piombo.

Foggi Alessandro e C., v. Nizza 31.
PENOTTI GIOVANNI, ⌯, ✣, *studio tecnico, uffici, negozi e magazz.*, v. Lagrange 22-24 e v. Roma 37, *officina* v. Ospedale 16 *bis* succ. a Moncalieri. Vedi *Annunzi spec.*, pag. 29.
Rayneri e Comp., v. S. Quintino 3 e corso Reg. Margherita 168.
Tedeschi ing. V. e C., barriera di Milano, v. Monte Bianco. V. *Annunzi spec.*, p. 17.

Tubi e lastre di stagno.

Baer Alberto, c. Re Umberto 17. Vedi *Annunzi speciali*, pag. 1-2-3-4.
Gabanna Gius., v. Massena 70.
PENOTTI GIOVANNI, ⌯, ✣, *studio tecnico, uffici, negozi e magazz.*, v. Lagrange 22-24 e v. Roma 37, *officina* v. Ospedale 16 *bis*, *succ.* a Moncalieri. Vedi *Annunzi spec.*, pag. 29.

Tubi flessibili metallici.

BAROSI CINZIO ing., *campionario e deposito*, c. Siccardi 31.
SINIGAGLIA S. e C., v. Andrea Doria 8.

Tubi gomma.

AYMONINO cav. uff. ALESSANDRO, via Roma 4.
BERZIA cav. PIETRO, v. Tarino 8.
Instituto Rota, v. Lagrange 40-42, piazza Carlo Felice 7-9.
MANTOVANI I., v. Maria Vittoria 6 di fronte alla Chiesa di S. Filippo.
SCAGLIONE GIUS. LORENZO, piazza Carlo Felice 1.

Tubi e canali lamiera zincata (*Fabbricanti*).

Baer Alberto, c. Re Umberto 17. V. *Annunzi speciali*, pag. 1-2-3-4.
Marengo Pietro e C., v. Barolo 22 e Vanchiglia 15.
Nasi frat., succ. Scotti e C., v. Arsenale 14.

Tubi in ferro e accessori.

BAER ALBERTO, c. Re Umberto 17. V. *Annunzi speciali*, pag. 1-2-3-4.
FERRERO PIETRO e C., c. Oporto 1. Vedi *Annunzi spec.* p. 5-6.

Raccordi ed accessori per tubi di ferro.

BAER ALBERTO, c. Re Umberto 17. V. *Annunzi spec.*, pag. 1-2-3-4.
Bertolini E., v. Andrea Doria 12 *bis*.
FERRERO PIETRO e C., *resistenti a qualunque pressione*, c. Oporto 1, *telefono* 15-78. Vedi *Ann. spec.*, pag. 5 e 6.
Schönenberger ing. G., c. Savona 6.

Pozzi tubolari in ferro.

PENOTTI GIOVANNI, ⌯, ✣, *studio tecnico, uffici, negozi e magazz.*, v. Lagrange 22-24 e v. Roma 37, *officina* v. Ospedale 16 *bis* succ. a Moncalieri. Vedi *Annunzi spec.*, pag 29.
Porta Carlo e C., v. Ospedale 4 *bis*.

Rubinetti e valvole in ghisa, ottone e bronzo.

BAER ALBERTO, c. Re Umberto 17. V. *Annunzi speciali*, pag. 1-2-3-4.
BAROSI CINZIO ing., *rubinetti e valvole pel vapore*, c. Siccardi 31.
Campanella e Ferrari succ. Zolla e C., v. S. Secondo 43.
FERRERO PIETRO e C., *specialisti*, c. Oporto 1, *Telef.* 15-78. Vedi *Annunzi speciali*, pag. 5 e 6.
Negretti ing. Luigi, p. S. Carlo 5.
STUDIO ELETTROTECNICO INDUSTRIALE, *Agenzia della Dicker e Werneburg id Halle*, v. Venti Settembre 11.
TESTORI GIUSEPPE e figli, *robinetti e valvole per gas, acqua e vapore*, via Silvio Pellico 14.

Apparecchi per la disinfezione.

Barberis ved., v. Bogino 10
De Paolini, Matossi e C., c. Brescia 9-11.
FOLCHINI ing. ARTURO e C., *Apparecchi sistema Zippermayr*, v. Sacchi 36.

Ing. A. RASTELLI e C. Studio Tecnico Via Belvedere, 4
Materiale di difesa contro la propagazione delle malattie contagiose. - Apparecchi di disinfezione e di sterilizzazione per tutti i servizi

Officina S. Giorgio, *propr.* Straneo e Incisa, v. Mad. Cristina 85.
Zambelli e Omodei, *autoclavi e polverizzatori*, c. Raffaello 20.

Apparecchi sanitari e di pulizia (*Latrine*).

De-Maria cav. Gius., v. Rossini 10-12.
Demarta e Gallese, v. S. Chiara 3.
PENOTTI GIOVANNI, ⌯, ✣, *studio tecnico, uffici, negozi e magazz.*, v. Lagrange 22-24 e v. Roma 37, *officina* v. Ospedale 16 *bis* succ. a Moncalieri. Vedi *Annunzi spec.*, pag. 29.
Resegotti Lor. di Carlo, *fabbr.*, v. Ponte Mosca 57 e S. Tommaso 9.
Richetta G. e C. frat., *vasi sifoni smaltati*, v. Montebello 21 e c. S Maurizio 12.
Rossi e Fenolio, v. Artisti 35.
SOCIETÀ ITALO-INGLESE *d' apparecchi d'igiene*, dirett. Furno Lor., v. Garibaldi 32-34. V. *Annunzi spec.* pag. 17.
Strola Gio., v. Vanchiglia 16-15.
Ubertalli R., succ. Ballada e Ubertalli, v. Ancona 3.

Sterilizzatori per l'acqua.

Agostini Francesco, v. Roma 20-22.
Rastelli A. e C., v. Belvedere 4.
Seren Rosso cav. G. B., c. Firenze 17.

Bagni e Apparecchi igienici.

Bernard Glaudio, ang. v. S. Teresa e Mercanti

Ingg. CAMPANELLA e FERRARI
Succ. ZOLLA e C.
GRANDE DEPOSITO
Bagni — Scaldabagni — Docce
Closets — Lavabo — Orinatoi
Rubinetteria ed Ottonami
Materiali di fabbricazione Inglese e Nazionale
Torino via S. Secondo, 43 - *Telef.* 13-11.

Canavesio Giovanni (Ditta)
15 — Corso Brescia — 15
Bagni, Saturatori per appartamenti, Sterilizzatori, Filtri, Forni, Lambicchi, Apparecchi speciali.

Chiabert Ugo, v. Consolata 15.

COMPAGNIA per l'Illuminazione delle **Città**
Via Lagrange, 6
Bagni e Scalda Bagni

Demarta e Gallese, v. S. Chiara 3.
Ducato e Rodellono, v. Venti Sett. 76.
Vedi *Annunzi spec.*, pag. 40 41.
FOLCHINI ing. ARTURO e C., *Apparecchi sistema Zippermayr*, v. Sacchi 36.

Gaensler, Bedarida & C.
Strada di Circonvallaz. Barriera di Lanzo, 312
(casa propria) TORINO
Fabbrica di Oggetti smaltati per igiene
Marca Elefante | *Qualità garantita*
Vedi *Annunzio speciale*, pag. 39.

Mortarotti G., v. Balbis 4.

PENOTTI Cav. GIOVANNI
TORINO — Via Lagrange, 24 — TORINO
Primaria Fabbricazione Italiana
di Apparecchi speciali per l'igiene
SPECIALITÀ IN BAGNI IDROTERAPICI
per Stabilimenti, Case di cura e Privati
GRANDE MAGAZZINO DI DEPOSITO
in vasche da Bagno smaltate di Germania, Francesi, Inglesi ed Americane e di Porcellana Inglese ed Americane
Articoli Affini.
Vedi *Annunzio speciale*, a pag. 29.

RESEGOTTI
(Aurora)
TORINO - Via Ponte Mosca, 57 (Casa propria)
PRIMARIA FABBRICA ITALIANA
di Bagni, Scalda Bagni ed Apparecchi Idroterap.
GRANDE MAGAZZINO DI DEPOSITO
in Vasche da Bagno smaltate di Germania, Francesi, Inglesi ed Americane e di porcellana Inglesi ed Americane.

Resegotti Lor. fu Gius., v. Pietro Micca 20.
Richetta C. e G. frat., *vasi e sifoni smaltati in ghisa*, v. Montebello 21 e corso S. Maurizio 12.
SIGISMUND CARLO, via Venti Settembre 44.
SOCIETÀ ITALO-INGLESE *d'apparecchi d'igiene*, v. Garibaldi 32-34.
TESTORI GIUSEPPE e Figli, *specialità forniture per impianti idroterapici*, v. Silvio Pellico 14.
Zambelli e Omodei, c. Raffaello 20.

Sifoni per acque gazose (*Fabbr.*).

Delbecchi e C., v. Sacchi 50.
Elter Giulio, v. Ormea 110.
Macchi, Isola e C., c. Reg. Margherita 156.
Zini e frat. Fischer, v. Lagrange 2.

Piombini per imballaggio.

Camoletto Carlo, v. Madama Cristina 11
Corrado e Taverna, v. S. Teresa 2.
Fassini Lucia ved. Mazzola, v. Lagrange 36
Garavoglia Gius., v. Bogino 33.
Marchisio Pietro, c. Duca di Genova 11.
Valabrega Emilio, v. Mazzini 34.
Vigliani P., v. Lagrange 25.

Lattonieri, Fontanieri e Gasisti.

Acquadro Paolo, v. Passalacqua 4.
Affricano Luigi, v. Arcivescovado 1 A.
Allegra G., vie Stampatori 6 e dei Fiori 37.
Allegra Gius., v. Maria Vitt. 6.
Allione Gius., v. Monferrato 11.
Antonioli Gio., c. Duca di Genova 11.
Ballo Lorenzo, p. Em. Filib., rimp. al 6.
Barbaroux Paolo, v. S. Giobbe 2.
Barbero Andrea, v. Mazzini 44.
Barbero Gio., v. Arsenale 3.
Barbero Lorenzo, v. Saluzzo 59.
Basano C., v. Mazzini 38.
Bassotti Renato, v. Basilica 8.
Batist Carol.na in Cardone, v. Monferrato 4.
Bava Andrea e figlio, c. Valdocco 17.
Beltrametti G., v. Valperga Caluso 18.
Bercolini Gius., v. Berthollet 11.
Bertasso e C., v. Princ. d'Acaia acc. al 14.
Bezzalone Giacomo, v. S. Domenico 7.
Biletta Pietro, p. Gr. Madre di Dio 5.
Boggio e Albano, v. Botero 23.
Bonatto Carlo, v. Cuorgnè 9.
Boretti Pietro, v. S. Franc. da Paola 29.
Borotti Gio., v. Silvio Pellico 18.
Bosio Gio., v. S. Quintino 25.
Bosio G. Luigi, c. Siccardi 37.
Bottino F., v. Saluzzo 17.
Bovio Alfredo, v. Stampatori 12.
Bracchi Gius., v. Bonafous 8.
Bracchi Natale e C., p. Vitt. Em. I, 11.
Bracchi Pietro, v. Cottolengo 65.
Brera Oreste, v. Barbaroux rimp. al 37.
Brigliano Gius., v. Bertola 34.
Broglio frat., v. della Rocca 2.
Brunatto Felice, p. Gr. Madre di Dio 7.

SOCIETÀ ITALO-INGLESE D'APPARECCHI D'IGIENE
TORINO - VIA GARIBALDI 32-34
GRANDE DEPOSITO DI BAGNI, SCALDA-BAGNI, DOCCIE, WATER CLOSETS, LAVABO, ORINATOI, ecc. ecc
RAPPRESENTANZA ED AGENZIA GENERALE PER L'ITALIA DELLA CASA DOULTON & C° LIMITED
CATALOGHI E PREVENTIVI A RICHIESTA (INGHILTERRA)

Campanella e Ferrari, succ. Zolla e C., v. S. Secondo 43.
CANAVESIO GIOVANNI (Ditta), corso Brescia 15.
Carando Gio., c. Reg. Margherita 164.
Carrier Gio., v. Fabbro 10.
Casasopra Pietro, v. Carrozzai 6.
Cassinotti Edoardo, v. Mazzini 8.
Cavallini Pietro, v. Baretti 3.
Ceria Pietro, v. Bertola 33 e c. Siccardi 15.
Cerutti Gius., v. Garibaldi 9.
Cerottini Gio., v. Bertola rimp. al 26.
Chiabert Ugo, v. Consolata 15, *fabbrica* v. Cottolengo 148.
Cigolini Carlo, v. Lanzo 50.
Cocirio Carlo, v. Roma 15 e Pr. Amedeo 4.
Collino Carlo, v. S. Secondo 15.
Collini fratelli, succ. Penotti, v. Bertola 11.
Colombero Pietro, v. S. Tommaso 27.
Compagnia Continent. già Brunt, *fornit. per gasisti, rappr.* Ferrario Carlo, v. Roma 27.
Coppo Michele, v. Saluzzo 30 e Nizza 25.
Costa Domenico, v. Galliari 9.
Costa Nicola, v. S. Massimo 46.
Cuffia Ferdinando, *fabbr.* v. Accad. Albertina 35, *magaz.* v. Venti Settembre 50.
Daghetto Carlo, v. Accad Albertina 21.
Daghetto C., v. Mazzini 39.
Dedonatis Bartol., p. Vitt. Em. I, 7.
Del Caldo C. succ. Zaninetti, v. S. Massimo 11
Delmet Baldassarre, v. Giulio 20.
Demarchi Francesco, v. Vanchiglia 32.
Delzanno Damaso, v. Massena 5.
Demarta e Gallese, *spec. saldature antogene*, v. S. Chiara 3.
De Mattei e Francione, v. Torquato Tasso 9.
Denicola Carlo, v. Bertola 6 e v. Venti Sett. 60
Depaoli frat., v. Bellezia 7.
De Pillione Tommaso, v. Rocca 18.
Ducato e Rodellono, v. Venti Sett. 76.
Vedi *Annunzio speciale*, pag. 40-41.
Ducato Carlo, v. S. Secondo 42.
Fantini Gio, v. Cernaia 30.
Ferrari Carlo, v. Donati 4.
Ferraris Carlo, v. Giannone 3.
Ferrero Michele, v. Bava 1.
Folghera e Travaglio, v. Bidone 10.
Forcherio C., via Gioberti 58.
Galoppini Giuseppe, p. S. Carlo 1.
Gastaldo-Brac C., v Marco Polo 12.
Gerini Luigi, v. della Zecca 47.
Giambonino Ant., v. Napione 31.
Gianella Battista, v. Valperga Caluso 17.
Gilodi Lorenzo, v. Borgo Dora 12.
Gilodi Luigi, v. Pio Quinto 4 e Saluzzo 5.
Gioria Ernesto, p Statuto 15.
Girò Celestino, v. Venti Settembre 10.
Girò G. B., via del Carmine acc. al 4.
Giuppone Gio. succ. Baldusso, v. Bertola accanto al 17 e v. Mercanti 17.
Guenzi coniugi, c Vitt. Em. II, oltre Po 1.
Guglielmi E., c. Princ. Oddone 27.
Guglielmi Emilio e C., v. Saluzzo 48.
Guglielmi Giuseppe, succ. Defabiani, via Ospedale 10.
Jorietti G., c. Casale 66.
Lanfranchini Ern., viale Stupinigi 5.
Levoni Gaetano, v. Princ. Tommaso 17.
Lisa Vittorio, v. Pastrengo acc. all'11.
Maccagno V., v. Montebello 9.
Maino Luigi, v. delle Rosine 4.
Maletto e Cerutti, v. S. Massimo 28.
Manello Aless., succ. Mancinelli, v. Santa Chiara 20
Marchisio e Valazza, v. S. Chiara, angolo c. Princ. Oddone.
Margarini Ant., v. Barbaroux 5.
Masera G., v. Tarino 4 *bis*.
Massadro Gius., v. Borgo Dora 12.
Medana Fort (ved. di), v. Andrea Doria 2.
Melo Ottavio, p. Statuto 16.
Milanolo Pietro, v. Ponte Mosca 23 *bis*.
Mirone P., v. San Donato 43.
Mo e Costabella Gius, v. Mad. Cristina 21.
Mo Giacomo, v. della Rocca 16.
Mognetti Angelo, v. Melchior Gioia 6.
Mongini Carlo, v. Bogino 8.
Mongini Vinc., v. Po 40.
Monteverde Luigi, v. S. Quintino 54.
Morino Gius., v. Nizza 103.
Mortarotti Gio., c. Re Umberto acc. al 9.
Mortarotti Lorenzo, v. Ponte Mosca 3.
Mortarotti Michele, v. S. Chiara 16.
Negretti C. e Drago T., succ. Negretti Francesco, v. Garibaldi 44.
Negri Enrico, v. Lagrange 40.
Negri Pietro, c. Valentino 25.
Negro Pietro, *fabbr. ornati in latta*, via S. Chiara 61.
Nicolini G. B., c. Vitt. Em. II, 29.
Obertino, v Balbo 4.
Oddone Agostino, v. S. Donato 4 *bis*.
Ottina Gio., stradale di Casale 225.
Ottinetti Ern., v. Tarino 11.
Ottino, v. Princ. Amedeo 30.
Ottino Giacinto (Ditta), angolo vie Pallamaglio 30 e Ormea 56.
Ottolini Luigi, v. Baretti 13.
PENOTTI GIO., ⛀, ✣, *studio tecn., uffici, negozi*, v. Lagrange 22-24 e v. Roma 37, *officina* v. Ospedale 16 *bis*, *succ.* a Moncalieri. Vedi *Annunzi spec.*, pag. 29.
Penotti Lorenzo, v. Nizza 41.
Pepero Domenico, p. S. Martino 3.
Peracini Andrea, v. Mazzini 24.
Perrero Domenico, p. S. Martino 23.
Petrini Gio., v. Gerdil 2.
Pilone Carlo (Ditta dei coniugi Rasario), c. Vitt. Em. II, 68.
Piumatti Bartolomeo, v. Guastalla 9.
Plancio A, c. Regina Margherita 120.
Porta frat., v. Princ. Tommaso 18.
Prella Costantino, c. Emilia 9.
Ragozzi fratelli, v. S. Tommaso 26.
Rainelli Gio., v. Nizza 115.
Ras Pietro, v. Scuderie 3.
Rasario Pietro, v. Cavour 7.

Rasario Raimondo (succ. Boccioloni e Rotti), v. Garibaldi 49.
Ravelli ved. e figli, v. Genova 3.
Ravelli G. Carlo, v. Cernaia 16.
Ravelli Pietro, v. dei Fiori 4.
Resegotti Lorenzo di Carlo, via Ponte Mosca 57 (casa propria).
Resegotti Lor. fu Gius., v. Pietro Micca 20.
Ricciardi Ettore, v. Mad. Cristina 95.
Rigola C., v. S. Chiara 34.
Roccatti Francesco, v. Reggio 5.
Rocchietti Gius., c. Vitt. Em. II, 24.
Rossi Enrico, v. Saluzzo 16 e Nizza 17.
Rossi Lorenzo, v. Ponte Mosca 14-16.
Rotti Antonio, v. Duchessa Jolanda 5.
Rovarino Bernardo, v. S. Domenico 34.
Sacchi, v. Cottolengo 54.
Sala Carlo, v. S. Donato 12.
Sala Tranquillo, v. S. Donato 24.
Sardo Benedetto, v. Rossini 6.
Sardo Franc., c. S. Maurizio 15.
Sartorio Ant., v. S. Franc. da Paola 27.
Sartorio Battista, v. Gioberti 47.
Sartorio Cesare di Carlo, v. Volta 1.
Sartorio Gio. e figlio, v. Bellezia 19.
Scolari Grazioso, v. S. Domenico 2.
Secco Ercole, v. Martinetto 6.
Sesino D. e Alessio, v. S. Donato 88.
Società cooperativa Operai gasisti ed affini, c. Savona 42.
Società Italo-Inglese, v. Garibaldi 32-34.
Strola Gio, v. Vanchiglia 16, *offic.* al 15.
Tabozzi Elisabetta ved., via Barbaroux 16.
Tabozzi Gio., succ. Leonardi, v. Venti Sett. 4
Terrini Pasquale, v. Assietta 4.
Tognotti Isidoro, c. Duca di Genova 6.
Tomatis Stefano, v. Lagrange 16.
Tosalli Fortunato, c. Palestro 22.
Trinchieri Gius., v. S. Franc. Paola 4.
Velatta Luigi, v. Andrea Doria 6 e corso Reg. Margherita 129.
Vercelli Gio., c. Raffaello 1.
Verna Alfredo, v. Cibrario 46.
Zenone Gius., v. S. Giulia 20.
Zucchero Gio., v. Carlo Alberto 19.

Apparecchi pel gas e luce elettrica

AGOSTINI FRANCESCO
Via Roma 20-22 — *Telefono n. 207*
ISTALLAZIONI COMPLETE
per Illuminazione Gaz e Luce Elettrica.
Riscaldamento con qualsiasi sistema.

Allemano Angelo, v. Riberi 6.
Bastia Gabriele, *imp. per Gas*, c. Valentino 3.
Bernard Claudio, v. S. Teresa ang. Mercanti.
Boccardo e Caramelli, c. Vitt. Em II, 74.
COMPAGNIA PER L'ILLUMINAZIONE DELLE CITTÀ, v. Lagrange 6.
Demarta e Gallese, v. S Chiara 3.
Forestier G, *appar. a gas*, v. Carrozzai 5.
Gallino Gius., v. Bodoni 7 e v. S. Francesco da Paola 36.
Guidetti Ferruccio e C., *vetrerie per illuminazioni, riflettori, ecc.*, c. Vitt. Em. II, 34.
Oddone E. e C., v. Saluzzo 13.
PENOTTI GIO., ⚭, ✠, *studio tecn., uffici e magazz.* v. Lagrange 22-24 e v. Roma 37 *officina* v. Ospedale 16 *bis*, *succ.* a Moncalieri. Vedi *Annunzi spec.*, pag. 29.
Porta Carlo e C., v. Ospedale 4 *bis*.
Siry, Lizars e C., *rappr.* Nasi frat., via Arsenale 14.
TESTORI GIUSEPPE e Figli, *apparecchi per illuminazione, riscaldamento cucine*, v. Silvio Pellico 14.
Tocco Francesco, v. Cavour 4,

Contatori per gaz ed acqua.

AGOSTINI FRANC., v. Roma 20-22. *Telefono* n. 207.
BAROSI CINZIO ing., *contatori d'acqua brevettati a stantuffo e rotativi*, corso Siccardi 31.

Compagnia per l'Illuminazione delle Città
Contatori a Gaz - Riparazioni e riduzione invariabile - Elettricità - Acqua
Torino - Via Lagrange, 6

Contatori elettrici.

STUDIO ELETTROTECNICO INDUSTRIALE. *Per correnti continue ed alternate, agente della Mix e Genest di Berlino*, v. Venti Settembre 11.

Illuminazione per feste.

Appiano Gio., v. Valperga Caluso 8.
Chiabotti Carlo, c. Vitt. Em. II, oltre Po 12.
Giordana G., (liquid.), v. Stampatori 20 *bis*.
Ottino Ang., v. Pescatori 9.
Ottino Giacinto (Ditta), angolo vie Pallamaglio 30 e Ormea 56.
Società Anon. Piem. di Elettr., v. Bogino 9.

Macchine (*Depositi*).

ANSALDI MICHELE e C., *officine e fonderie*, v. Venti Settembre 12.
Baer Alb., c. Re Umberto 17. V. *Annunzi speciali*, pag. 1-2-3-4.
Holtmann Junior Roberto, v. Juvara 1.
LAVINI e RAMPONE, via Cernaia 4 ang. v. Stampatori. *Telefono* n. 10 06. Vedi *Annunzi spec.*, 2ª pagina appena aperta la Guida.
R. Dep. Macchine agricole, v. Campana 32.
Zanelli Luigi (Ditta) di Mazzoli Angelo, strada di Francia 62-64-66.

Esposizione perman. di macchine e forniture per macchine.

ANSALDI MICHELE e C., via Venti Settembre 12.
LAVINI e RAMPONE, v. Cernaia 4 ang. v. Stampatori. *Telefono* n. 10-06. Vedi *Annunzi spec.*, 2ª pagina appena aperta la Guida.
SCALA ADOLFO, v. Pietro Micca 19 e v. Genova 20, *Telefono* n. 13-88.

Macchine.

ANSALDI MICHELE e C., *officine* e ang. c. Vercelli e v. Cuneo, e v. Venti Settembre 12.
BAROSI CINZIO ing., c. Siccardi 31. *Telefono n.* 13-57.
Boccardo ing. e Caramelli, c. Vitt. Em. II, 74.
Dallola Leopoldo e Scarampi Luigi, ingg., v. Sacchi 36.
Ferrero L. e Donato P., v. Nizza 113.
Ferrero Pietro e C., c. Oporto 1. Vedi *Annunzi speciali*, pag. 6 e 7.
Foglio ing. Gius, *spec. in gru e martinetti*, c. Oporto 41.
LAVINI e RAMPONE, v. Cernaia 4 ang. v. Stampatori. *Telefono* n. 10-06. Vedi *Annunzi spec.*, 2ª pagina appena aperta la Guida.
Levi ing. Ettore, v. Massena 1.
PEROTTI ANGELO, v. S. Franc. da Paola 21, *Telefono* n. 16-62.
Piaggio Camillo, *macchine a mercerizzare*, v. Alfieri 24.
Prata frat. e C., v. Guastalla 5.
Ruston Proctor e C., v. Foscolo 4.
Scala Adolfo v. Pietro Micca 19 e Genova 20.
Segre e Locati, ing., c. Firenze 17, presso il ponte Mosca.
Società Elettrotecnica Ital., v. Pr. d'Acaja 60.
Società termotecnica e meccanica (liquid.), strad. Circonvallaz. 50 (barr. Colombaro).
Zanelli Luigi (Ditta) di Mazzoli Ang., strada Francia 62-64.

Lavanderie a vapore.

FOLCHINI ing. ARTURO e C., *impianti sistemi Zippermayr*, v. Sacchi 36.

Articoli da Molini.

Antoniazzi E. L., *tele, reti forate e sete per buratti*, v. Andrea Doria 2. *fabbrica* via Campana 15 e dei Fiori 25.
Blanc Aug. fu Luigi, *attrezzi e accessori, sete da buratti*, ecc., v. Mad. Cristina 147.

Antonio Novo Via Sacchi N. 16
Grande Assortimento di *Secchielli* di acciaio, stampati in un sol pezzo e chiodati, per elevatori di cereali, farine, ecc.

Roggeri E. e C., v. Melchior Gioia 4.

Molini.

BAROSI CINZIO ing., *molini a palle e frantoi*, c. Siccardi 31.

Cannoni contro la grandine.

Barbero Enr. e C., v. Urbano Rattazzi 5.
Dematteis Alfredo e C., v. Arsenale 4.

Macchine Agricole.

ANSALDI MICHELE e Comp., *officine e fonderie*, v. Venti Settembre 12.
Barbero Enrico e C., v. Urbano Rattazzi 5.
Bassi ing. agron. Rinaldo, v. Galliari 10 *bis*.
Bertoglio ing. I. e Saponaro, *trebiatrici*, v. Po 27.
BERZIA cav. PIETRO, v. Tarino 8.
Bianchetta Ant. di Ant., *pigiatoi uva*, via Zecca 33, e v. Massena 24.
Bianchetta Mich, *pigiatoi uva*, v. Genova 2 e Prine. Amedeo 16.
Breda ing. E. e C., v. Nizza 26.
Canavesio Gio. (Ditta), c. Brescia 15.
Caprile L., *torchi da vino*, v. Artisti 19 e Buniva 6.
Cavallero Ign., *pigiatoi uva*, v. dei Fiori 96.
Dallola Leopoldo e Scarampi Luigi, ingg., v. Sacchi 36.
Delbecchi e C., v. Sacchi 50.
Dogliani Pietro, *pigiatoi uva*, v. Lagrange 42 e Gioberti 86.
Ferrero e Donato, v. Foscolo 3.
Lavini e Rampone, v. Cernaia 4.
Martina frat., p. Barriera di Nizza 118.
Moretta Gius., v. S. Tommaso 3.
MURE (Stabilimento), *Macchine agricole, vinicole e olearie*, v. dei Fiori 23-25.
Panà Ant., v. S. Domenico 34.
Pellegrino frat., c. Dante 41.
Pennaroli Italo, v. Basilica 9.
Rascone Gregorio, *rapp.* c. Valentino 3.
Remondini e C., v. Monti 22 e c. Valentino 22.
Rignon Adolfo, *agente società Veneta di costruz. meccaniche*, c. Oporto 12.
Rignon Oscar, v. Foscolo 6. Vedi *Annunzi speciali* p. 54.
RIVA G. e TINIVELLA, *Locomobili e Trebbiatrici Marshall*, p. Nizza 81.
Ruston e Proctor, *agente* De Hoan W., via Madama Cristina 145.
Scala Adolfo, v. Pietro Micca 19 e Genova 20.
Vezù ing. Vincenzo e Comp., via Madama Cristina 145.
Zanelli Luigi (Ditta) di Mazzoli Angelo, strada di Francia 62-64-66.
ZINI e frat. FISCHER, v. Lagrange 2.

Locomobili e Trebbiatrici.

Ing. I. Berteglio & Saponaro
TORINO - Via Po, 27
Deposito locomobili, trebbiatrici e accessori della Casa **R. Garret e Sons (Leiston)**
Caldaie e motrici — Locomobili stradali

Macchine per la lavorazione dei laterizi.

BAROSI CINZIO ing., *impianti completi*, c. Siccardi 31.

Forme per fabbricanti da paste.

Bertotti Maurizio, *fabbrica*, stradale di Lanzo 48.

Articoli tecnici.

AGOSTINI FRANCESCO, *giunti garantiti per vapore*, v. Roma 20-22. *Telef.* 207.
BAER ALBERTO, c. Re Umberto 17. Vedi *Annunzi speciali*, pag. 1-2-3-4.
Baravalle ing. E., v. Venti Settembre 58.
BAROSI CINZIO ing., *deposito*, c. Siccardi 31. *Telefono* n. 13-57.
Bellone Antonio, v. Ormea 76.
Coppi Vittorio, v. Milano 8.
Corne Luigi, v. Barbaroux 29.
FERRERO PIETRO e C., c. Oporto 1, *Telefono* n. 15-78. Vedi *Annunzi speciali*, pag. 5-6.
MANTOVANI I., v. Maria Vittoria 6 di fronte la chiesa di S. Filippo.
Negretti ing. Luigi, p. S. Carlo 5.
Novo Antonio, v. Sacchi 16. V. *Annunzi speciali*, pag. 32.
Pagge Franc., v. S. Quintino 21.
SCAGLIONE GIUSEPPE LORENZO, p. Carlo Felice 1.
Treves C. e M., v. Lagrange 17.

Ascensori.

Albera P., v. S. Agostino 22.
BERTOGLIO I. e SAPONARO. via Po 27.
Lavini e Rampone, v. Cernaia 4.

Macchine da calze e maglie.

Garbaccio A. e C., v. dei Fiori 25.
Guarnieri Carlo e C., v. Tiziano 57.

Macchine Frigorifere.

RIGNON, *materiali isolanti*, c. Oporto 12.
Scala Adolfo, v. Pietro Micca 19 e via Genova 20.
STUDIO ELETTROTECNICO INDUSTRIALE della *Vegelin e Hübner*, via Venti Settembre 11.

Macchine per scrivere.

Cassano F. e C., *Hartford*, v. Pietro Micca 15.
Conoscente A. *Jewett e Franklin*, v. Pietro Micca 10.
De Rossi *The Chigago*, v. Carlo Alberto 24.
Diatto Emilio, p. Gran Madre di Dio 12.
Sinigaglia S. e C., *Under Wood*, v. Andrea Doria 8.

MACCHINA PER SCRIVERE
Remington
Premiata con GRAND PRIX, Parigi 1900
LA MIGLIORE ESISTENTE
Agente Generale per l'Italia **Cesare Verona**
Via Carlo Alberto, 20
TORINO
Uffici ed Agenti
nelle principali città

Macchine da cucire.

Ala Secondo, v. S. Secondo 28.
Bellisio G., gall. Geisser 3.
Bellone Carlo, v. Giulio 12.
Bocco Italico e C., v. della Rocca 43.
Capello Pietro, v. Montebello 21.
Comberti A. e Comp., v. Lagrange 7.
Farfallini A. v. Casale 205 (Mad. del Pilone).
Forte Gio., v. Legnano 22.
Gaj Lorenzo, via Garibaldi 31.
Ghelfi Emmo, p. Statuto 11-13.
Gindro e Morino v. S. Donato 7.
Gindro Giovanni, v. S. Domenico acc. al 9 e v. Bellezia 25.
Gindro Lor., v. Ponte Mosca 1.
Giustetti e Fava succ. Bracco, v. S. Teresa 12.
Goria Ant., v. Bonafous 5.
Grosso Gius., v. Roma 27, p. 1.
Maneglia D. A., v. S. Secondo 48.
Mestrallet Luigi, p. Carlo Felice 8.
« *Singer* » *Compagnia Fabbr.*, Adcock e C., concessionari, v. Roma 29, succurs. via S. Domenico 1 e v. Berthollet 9.
Tersaroglio Gius., v. Berthollet acc. al 20.
Tiranti Gio., v. S. Dalmazzo 6.
Tiranti Lodovico, v. Princ. Tommaso 11.
Tofanin Giacomo, *macchine Wheeler e Wilson*, v. S. Teresa 24.

Poligrafi.

Verona Cesare, *apparecchio « Edison Mimeograph »*, v. Carlo Alberto 20.

Registratori-Controllori di Cassa.

The National Cash Register C°. Ltd. De Giovanni Enr., *gerente*, v. Mercanti 18.

Forniture meccaniche tecnico-industriali.

AGOSTINI FRANCESCO, *oliatori-ingrassatori*, v. Roma 20-22. *Telef.* 207.
ANSALDI MICHELE e C., *officine e fonderie*, v. Venti Settembre 12.
BAER ALBERTO, *misure di precisione, utensili ed oliatori per macchine*, c. Re Umberto 17. Vedi *Annunzi spec.*, p. 1-2-3-4.
BAROSI CINZIO ing., *deposito*, corso Siccardi 31. *Telefono* n. 13-57.
Bernoulli Emanuel e Cabibi, p. S. Martino 7.
Cervini e Locati, di Locati e Garbero, via Carlo Alberto 1.
Dujany Lor., v. Bertola 68.
Golli Eugenio fu Giuseppe, v. S. Teresa rimpetto 19 e Genova 21.
Goglio ing. Gius., c. Oporto 41.
Grana ing. Gio, v. Berthollet 12.
LAVINI e RAMPONE, v. Cernaia 4 ang. v. Stampatori. *Telefono* n. 10-06. Vedi *Annunzi speciali*, 2ª pag. appena aperta la Guida.

Manifatture Martiny
FORNITURE per tutte le Industrie.
Via Pietro Micca, 5.

MASSONI & MORONI Stabilimenti Milano - Schio
Filiale in Torino Via Venti Settembre. 56.
CINGHIE di pelo di Camello per trasmissioni
Guernizioni per Carde
di filature di Lana e Cotone
Diploma d'Onore, Torino 1898.

NOVO ANTONIO, *cinghie di ogni qualità, olii e grassi, navette e tacchietti, gomme amianti*, v. Sacchi 16.
PEROTTI ANGELO, v. S. Franc. da Paola 21. *Telefono* n. 16-62.
PISTONO G., *olii, grassi, cinghie, oliatori, guarnigioni ed isolanti per vapore*, via Pietro Micca 17, c. Reg. Margherita 242 e v. Cottolengo 109.
REMY ROLAND ing., success., via dei Mille 26.
Rosso Raffaele, succ. Pizzotti e Bellone, via Madama Cristina 27. Vedi *Annunzi speciali*, pag. 44.
SCAGLIONE GIUSEPPE LOR., piazza Carlo Felice 1.
SCALA ADOLFO, v. Pietro Micca 19 e v. Genova 20. *Telefono* n. 13-88.
Stirnimann e Gullino, p. Solferino 16.
STUDIO ELETTROTECNICO INDUSTRIALE, v. Venti Settembre 11.
VALABREGA ing. LICHTENBERGER e JEAN, via Lagrange 29 e Carlo Alberto 28.

Forniture industriali.

Via Roma 20-22 — *Telefono n. 207*
AGOSTINI FRANCESCO
Giunto Vulcano plastica
garantito per alta pressione.
Forniture industriali in genere.

Ing. I. Bertoglio & Saponaro
Torino - Via Po, 27
Articoli tecnici per industrie, oli e grassi per macchine. — Pompe. — Ventilatori " Jaeger „

CROIZAT VITTORIO, v. Venti Sett. 11.
Leidheuser e C., v. Princ. Amedeo 16.
Mosca e Delprato, succ. v. Bertola 33.
RIGNON, *materiali isolanti e refrattari*, c. Oporto 12.

Forniture per tessitura e filature da lana e cotone.

Bernero Stefano, *navette*, c. Vinzaglio 17.
Büchi Geiger cav Gio., v. Assarotti 7.

Gaensler, Bedarida & C.
Strada di Circonvallaz. Barriera di Lanzo, 312
(casa propria) TORINO
Apparecchi inumiditori
ultimo sistema brevettato « Ig. Gaensler »
per filature, tessiture, yutifici, ecc.
Vedi *Annunzio speciale*, pag. 39.

Gilardi e Martinoia, *telai*, v. Bonsignore 5.
Legnani Gio. fu Gius., *copertura di cilindri*, v. Valfenera e Trincee (Borgo Vittoria barr. di Lanzo).
Massoni A. e Moroni, v. Venti Sett. 56.
Rossi e cav. De-Gaspari, *attrezzi per telai*, v. Tiziano 34.
Verna Alfr., *spole in latta*, v. Cibrario 46.

Navette per tessiture meccaniche.

NOVO ANTONIO, *navette di legno bosso, cornale, persimmon compresso, specialità*, v. Sacchi 16.

Oliatori ed ingrassatori.

BAER ALBERTO, c. Re Umberto 17. V. *Annunzi speciali*, pag. 1-2-3-4.
CANAVESIO GIOVANNI (Ditta), corso Brescia 15.
Dujany Lorenzo, v. Bertola 68.
Novo Ant., v. Sacchi 16.
Scaglione Gius. Lorenzo, p. Carlo Felice 1.
Treves G. e M, v. Lagrange 17.

Depuratori per olii di lubrificazione e mangerecci.

Perotti Ang., v. S. Franc. da Paola 21, *Telefono* n. 16-62.

Depuratori per acqua ed olii.

BAROSI CINZIO ing., *a freddo e a caldo*, c. Siccardi 31.

Ing. Arturo Folchini & C.
Via Sacchi, 36 - Telef. 18-20
Impianti di depurazione della Casa
Babcock & Wilcox - Sistema " Gutmann „

Motori a Gas.

ANSALDI MICHELE e C., *officine e fonderie*, v. Venti Settembre 12.
BAROSI CINZIO ing., *rappr. Franco Tosi Legnano*, c. Siccardi 31.

Ing. T. Bertoglio & Saponaro
Torino - Via Po, 27
Motori a gas luce, gas povero, petrolio, benzina. — Impianti industriali.

CARRERA LUIGI e C., via al Ponte Mosca 40.
Davis ing. cav. F., v. Cavour 18 e Bogino 33.
Prata fratelli e C., v. Guastalla 5.

Motori a petrolio e petrolina.

CARRERA LUIGI e C., *fabbrica*, via Ponte Mosca 40.
Fabbrica Italiana Automobili F. I. A. T., c. Dante 35.
Prata fratelli, *fabbrica*, v. Guastalla 5.

Motori a gas povero.

Ing. CINZIO BAROSI
Corso Siccardi, 31
MOTORI A GAS POVERO
Rappresentante esclusivo della Ditta FRANCO TOSI di Legnano

Carrera Luigi
Via Ponte Mosca, 40
= Premiate Officine Meccaniche per la costruzione di Motori a Gaz, ed a Gaz Povero, con brevetto proprio =
e Generatori di Gaz Economico

DAVIS cav. ing. F., *motori della Società Milanese*, v. Cavour 18.
FOLCHINI ing. ARTURO e C., *studi di progetti completi*, v. Sacchi 36.

Società Italiana
LANGEN & WOLF - MILANO
Fabbrica Italiana di MOTORI A GAS "OTTO„
Motori a gas - petrolio - benzina - acetilene, ecc.
Impianti Motori a Gas Povero
LAVINI & RAMPONE - TORINO
Via Cernaia, 4
RAPPRESENTANTI ESCLUSIVI PEL PIEMONTE
Vedi *Annunzio speciale* pag. 2 coperta.

Motori a benzina.

Fabbrica Italiana di AUTOMOBILI
MOTORI A BENZINA fino 300 cavalli.
Applic. a Vetture, Battelli, Macchine diverse, ecc.
Torino, corso Dante, 35-37.

Società Torinese Automobili "RAPID„
S.T.A.R. Motori a Benzina di qualsiasi forza ed applicazione
Sede Sociale: Barriera di Nizza, 564
AUTO-GARAGES:
Torino - Corso Vittorio Emanuele, 9
Milano - Corso Princ. Umberto, 10

Motori a vapore.

Ing. CINZIO BAROSI
Corso Siccardi, 31
MOTORI A VAPORE
Rappresentante esclusivo della Ditta FRANCO TOSI di Legnano

FOLCHINI ing. ARTURO e C., via Sacchi 36.

Turbine a vapore.

BAROSI CINZIO ing., *rappr. Franco Tosi di Legnano*, c. Siccardi 31.

Meccanici.

Agasso Gio., *macchine tipografiche*, via Beaumont 30.
Agnello Gio., p. Vitt. Em. I, 21.
Ajassa Angelo, v. Campana 2 *bis*.
Allemano Angelo, v. Riberi 6.
Allera P., v. S. Agostino 22.
Andreis Alessandro, v. Catania 14.

Officine e Fonderie
ANSALDI Michele e C.
Corso Vercelli ang. via Cuneo, 20.
Esposizione Permanente
Via Venti Settembre, 12
Macchine-Utensili, Torni, Trapani, Pialle, Limatrici, ecc.
TORINO
Corso Vercelli ang. via Cuneo, 20

Armando Gio., c. Reg. Margherita 5.
Balbo Gius., c. Princ. Oddone 45.
Ballari Giacomo, c. Reg Margherita 159.
Barberis Gio., v. Rossini 22.
Bardelli Felice e C., *ottica*, v. Roma 18.
Barbonaglia Feder., c. Reg. Margherita 131.
Beccaria A., v. Fossata 19, barr. Milano.
Beghelli Filippo (Ditta), v. S. Secondo 88 ang. v. Genovesi.
Berardi Giacomo, v. Ariosto 3.

Berretta Carlo, *serrature di sicurezza*, via Donati 9.
Bertoglio Gius., v. Bava 52.
BERZIA cav. PIETRO, v. Tarino 8.
Bezzaloni frat., v. Princ. d'Acaja 51.
Bianco Gius., *meccanico di precisione*, via S. Massimo 5.
Bigliani, Volpato e Sartoris, v. Colombo, 45 (Crocetta).
Bollito e C., success. Bollito e Torchio, c. S. Maurizio 33.
Borio fratelli, via Schina 79.
Borla frat., v. Mad. Cristina 84 e dei Fiori 77
Bosco frat., strada R. Parco 3.
Bovero Cesare, v. Piossasco 35 (barriera di Lanzo).
Bricca Gio., *art. chirurgia*, v. Saluzzo 25.
Buffo Gius., ang. c. Principe Oddone e v. Ravenna.
Capello frat., c Casale 38.
Carpignano Gius., c. Valentino 24.
Carrera L. e C., *motori a gas*, via Ponte Mosca 40.

C. CASALEGNO
Pulegge Brevettate
A RAGGI TANGENTI
e di Lamiera d'Acciaio
Via Bidone, 25 - *Telefono* 4-63

Castello Prospero, v. Cibrario 50.
Cento Gio., v. Ormea 4 e v. Milano 18.
Cerruti Eugenio, v. Accad. Albert. 38.
Cerruti e Sorresi, v. Burdin 10.
Chiabotto Gio., v Basilica 2 e Milano 18.
Chiappero Domenico, *imp. motori*, v. Monginevro 65 (barr. S Paolo).
Chiavassa e Sala, *meccanici di precisione*, v. S. Donato 27.
Collegio Artigianelli, officina, v. Juvara 14.
Corsino Spirito, v. Vanchiglia 19.
Costanza frat., v. S. Chiara 56.
Cottino Ernesto, *meccanico elettricista*, v. S. Chiara 60
Cottino Paolo, v Berthollet 21.

SEB. CRAVERO e Figlio Via Cavour Num. 17
PARAFULMINI MONTACARICHI
Strumenti per Osservatori.

Crosasso E., c. Reg. Margherita 149.
Cucco Carlo, v. Valperga Caluso 27.
Decarlini G. e figli, v. Goffredo Mameli 4.
Dell'Osta Luigi, v. Tarino 7.
Delpiano Giacomo, v. Pescatori 8.
Demaria Ant., v. Galliari 19.
DIATTO P. e V. ing. (Ditta frat. Polla e Rey Pasquale), via Moncalieri 15 (Borgo Po).
Dubosc ing. Edmondo, v. Princ. d'Acaja 62.
Ellena Teobaldo, v. Cottolengo 120.
Emanuel Gio. e C., v. Nizza 105.
Favero Paolo, v. Valperga Caluso 30.
Ferrero e Craveri, *macch. telegraf.*, corso Massimo d'Azeglio 74.
Ferrero L. e Donato P., *macch. agricole*, v. Foscolo 3 e Nizza 113.
Ferrero Leandro e figlio, *meccanico elettricista*, v. Belvedere accanto al 5.
Ferrero Romualdo, v. Montevecchio 9.
Ferretti Alfr., *autom. pompe*, v. dei Fiori 53.
Gaiotino Luigi, v. Silvio Pellico 9.
Gaj Lor. ang. v. Garibaldi e Stampatori.

GALANTINI RIZZIERI
Succ. Ing. Mucchi, Allari e Germanetti
Via Chivasso, 18
Vedi *Annunzio speciale*, pagina 35.

Giachero Guglielmo, v. Passalacqua 6.
Giani Mario, *off. meccanica di precisione*, v. dei Fiori 27.
Gilardi Fr. e C., *telai meccanici*, v. al Monte.
Gindro e Morino, v. S Donato 7.
Giolitti G. e C., c Principe Oddone 24.
Giordana e Mossello, c. Reg. Margherita 153
Vedi *Annunzi speciali*, p. 48.
Giraud Gio., *fabb.-meccanico*, v. Baretti 27.
Giuliano Romeo, *aggiustatore meccanico*, v. Princ. Amedeo 26.
Goria Ant., v. Bonafous 5.
Granaglia P. e Comp., via S. Pietro in Vincoli, casa Martin.
Grattini Gius., *macinini da caffè*, v. Lanzo 44
Grandi Lorenzo, c. S. Maurizio 71.
Gribaldo Carlo, v. Barbaroux 33.
Gubernati Secondo, *meccanico elettricista*, v. Artisti 23.
Hächnel Max ing., strada di Lanzo 101.
Holtmann Junior Roberto, v. Juvara 1.
Incerti Roberto e C., v. Marocchetti 34.
Lattes A., v. Berthollet 10.
LAVINI e RAMPONE, v. Cernaia 4, ang. v. Stampatori. *Telefono* n. 10-06.
Lazzero Lorenzo, v. S. Giulia 18.
Lucco Luigi, p. Madonna degli Angeli 2.
Luino Domen., v. S. Domenico 35.
Marca e Lavini, v. Cottolengo 2.
Martina Casimiro, v. Ilarione Petitti 23.
Martina e C., v. Buniva 23 e p. barriera di Nizza 118.
Marucchi Giacomo, *modelli in legno*, via S. Giulia 41.
Masera Antonio, strada Stupinigi 35, c. p.
Massia Bartol., *spec. circolari e rettilinee da maglierie*, v. Vanchiglia 14.
Mazzoli Angelo (Ditta Zanelli), stradale di Francia 62-64-66
Merlino Gio., *elettricista*, v Moncalieri 49.
Mesturino e Quaglia, v. Bonzanigo 5.
Michela Giacinto, v. Saluzzo 14.
Morello Carlo, v. Parini 15.
Morisetti Ang., *officina in ferro*, strada d'Orbassano 20.
MURE (Stabilimento), *macchine agricole, vinicole e olearie*, v. dei Fiori 23-25.
Mussetto Franc. e C., v. Belvedere 8.

NEBIOLO E COMP. *fabbrica macchine per tipografia*, strada R. Parco angolo c. Firenze e Palermo. Vedi *Annunzi speciali*, pag. 19 e 22.
Neirotti M. e C., *fabbr. telai per nastri e passamani*, c. Reg. Margherita 182.
Olivero Franc., v. S. Donato 56.

Benedetto PASTORE Stab. propr. Via Parma (Ponte Rossini)
MONTACARICHI ASCENSORI
avvolgibili in lamiera ondulata e legno
Vedi *Annunzio speciale* a pag. 7

Pastore Dom., v. Napione 43.
Pellegrino Bernardo, via S. Massimo 31.
Perlo Mario, v. Princ. Amedeo 23.
Perro Vittorio, v. Carmine 7.
PEYROT e ROSSIGNOLI, *rappr. olii grassi, polvere per tempera*, v. Massena 20
Piana Gio., v. Carmine 26.
Picollo Gius., v. Massena 14.
PISTONO G., *casse forti e forniture industriali, ufficio* v. Pietro Micca 17, *fabbr.* corso Reg. Margherita 242 e v. Cottolengo 109. *Telefono* n. 1144.
Poesio Gius., *casse forti*, c. Princ. Oddone 19.
Pogliano Giovanni, *spec. macchine per la lavoraz. latta*, c. Palermo 23.
Prata F. e C., v. Guastalla 5.
Racca Gabriele, c. Re Umberto 44.
Raineri Luigi, v. Fiochetto 3.
Rassa Gio, str. Circonvallazione 268.
Rebuffo Giacinto, *laborat. ciclistico*, via dei Mille 35.
Remondini e C., c. Valentino 22 e via Monti 22.
Rigaldo G. B., c. Emilia 11.
Rigat frat., *cicli e motocicli*, v. Petrarca 2.
Romano Gio., *meccanico di precisione*, c. S. Maurizio 55
Rusconi Luigi, v. Bertola 51.
Salaroglio Carlo, v. Galliari 10 *bis*.
Savant G. B., *utensili per meccanici*, strada di Lanzo 40.
Schönenberger ing. G., c. Savona 6.
Schlaepfer e C., *turbine, trasmissioni*, via Cigna 1.
Scagliotti, Ceresero e C., *elettromeccanici*, c. S. Maurizio 19.
Seghesio Ernesto, v. Nizza 35.
Segre e Locati, ing., c. Firenze 17 presso il ponte Mosca.
Semeria L., v. Pio Quinto 26.
Serramoglia Priamo, *utensili da macellaio*, barr. Lanzo, str. di Circonvallaz. 268.

Società Nazionale
delle OFFICINE DI SAVIGLIANO
DIREZIONE: Via Venti Settembre, 40 - TORINO
Vedi *Annunzio speciale* a pagina 33.

Ternavasio G, v. Deposito 20 e Giulio 4.
Tronel Ang., *carde materassai*, v. Balbo 14.
TURCO BERNARDO, *macchine per lavorazione metalli e legno*, vie Artisti 32, Bava 19, *abit.* v. Artisti 31.
Ubertalli R., succ. Ballada e Ubertalli, v. Ancona 3.
Vaccari Gio., v. Princ. Tommaso 48.
Vergnano Gius., v. Gioberti 12.
Vigliani Gius., v. Cavour 8
Zambon Ant., v. Verona 43.
Way Luigi, v. Barolo 19, *negozio* corso Vitt. Em. II, 35.

Corso Francia, 62
ZANELLI LUIGI
MOLINI e CONCERIE - TURBINE e RUOTE
SEGHERIE TRASMISSIONI, ECC.
Riparto speciale di Falegnami meccanici

Zanoni Eugenio, v. Bogino 34.
Zoia G., v. S. Secondo 27*bis*-29.

Armaiuoli.

Aimino Gio., via Po 22.
Bertorelli Vinc., *spadaio*, v. Venti Sett. 43.

G. B. BOERO Via Lagrange rimp. 25 ang. Via Cavour, Torino
FABBRICA ARMI DA FUOCO
Munizioni. - Articoli da caccia

Caudano G. e C., *rivoltelle e coltelli per caccia*, p. Carlo Felice 10.
Fossati Pietro, piazza S. Martino 3.
Galfrè Franc., v. Lagrange 34.
Giacosa Luigi, v. Ospedale 10.
Lombardi Gius., v. Moncalieri 31.
Marco Gio., c. S. Martino 1.
Mazzocchi Luigi, p. Castello 18.
Paganini Gius., v. Barbaroux 14.
Pensa Carlo, v. Lorenzo Martini.

Sigismondi Angelo
Via Madama Cristina, 5-7
Fabbrica Premiata di Armi Buffetterie ed accessori per caccia.

Chirurgia
(Strumenti e apparecchi).

Bricca Gio., v. Saluzzo 25.
MANTOVANI I., v. Maria Vittoria 6, di fronte alla chiesa di S Filippo.

Manifatture Martiny
GOMMA ELASTICA per industria e chirurgia. - *Via Pietro Micca, 5.*

Massarotti e Bianco, succ. G. R. Duroni, via Carlo Alb. 21-23. V. *Annunzi spec.*, p. 12.
PORINO ANGELO, *mobili per ospedali, fabbrica* strada Orbassano 20, *deposito* c. Vitt. Em. II, 86.

Rolando e C., v. Gazometro 7.
Rota (instituto), v. Lagrange 40-42, piazza Carlo Felice 9, *fabbrica* v. Baretti 39.
SCAGLIONE GIUSEPPE LOR., piazza Carlo Felice 1.
Spinelli Gius., v. Mazzini 2
Tonelli Bartolomeo v. Mazzini 22.
Trioli Ernesto, v. Goito 7.

Arrotini Coltellinai ferri da taglio.

Balzola Luigi, succ. Dorna, c. Vitt. Em. II, 45.
Barberis Agost., v. Palazzo Città 12.
Barone Felice, v. Mazzini 15.
Bertolino Pietro, v. S. Donato 3.
Capriolo e Zucchi, v. Garibaldi 36.
Cartotto Achille, c. Vitt. Em. II, 76.
CAUDANO G. e C., *ingrosso e dettaglio, operai arrotini specialisti*, piazza Carlo Felice 10.
Cavallo Tommasini, p. Carlo Em. II, 1.
Chalmette Ant., v. Quattro Marzo 1-3.
Costa Dom. (Ditta), v. Basilica 5.
De Carlo Achille, p. Castello rimp. al 18.
Elena Paolo, v. S. Donato 38.
Feraud Gio., v. dei Fiori 17.
Giaretto Maria, v. Po 10.
Instituto Rota, *Titolare:* Sev. Rota, via Lagrange 40-42, p. Carlo Felice 7-9.
Istria Carlo, v. Alfieri 5.
Lombardi Gius., v. Moncalieri 31.
Maggiora Albino, v. Barbaroux 5.
Mantegazza Maurizio, v. Berthollet 16.
Martinelli Felice, v. Valperga Caluso 3.
Minacci Bdo, via S. Tommaso 24.
Monteu Pietro, v. Garibaldi 55.
Monteu Rocco, c. Emilia 11.
Pagazzi M., v. Nizza rimp. al 17
Paulon Gius., v. Andrea Doria 6.
Peccolato Michele figlio, v. S. Domenico 7.
Piovano Gius., *fabbrica spec. stampe per decoupoir*, v. Buniva 13.
Reta Guido, c. Vitt. Em. II, 67.
Savio Gius., v. Po 38.
Urietti Massimo, v. S. Secondo 28 angolo v. Montevecchio.
Valenti frat., p. Em. Filib., tett. ponente esterna 21.
Vivaldi Bartolomeo, succ. Tarditi A., v. Garibaldi 5.
Zucchi G. B., v. Montebello 13.

Morsai.

Garonis Giuseppe, v. Bava 8.
Marucco frat., v. della Zecca 26.

Mantici e Cannelli per saldatori.

AGOSTINI FRANC., via Roma 20-22. *Telefono* n. 207.

Casse-forti.

Acquadro Giuseppe, *fabbrica*, c. Duca di Genova 12*bis*.
Acquadro cav. Paolo, *fabbr.*, v. Gioberti 22.

PREMIATA FABBRICA
di CASSE FORTI
incombustibili
CAMERE CORAZZATE
SAFES DEPOSIT
CASSETTE PRIVATE
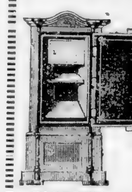
G. PISTONO
UFFICIO: Via Pietro Micca, 17
TORINO — Telef. 11-44
FABBRICA: Corso Regina Margherita, 242
Via Cottolengo, 109 — Telefono 10-03.

Premiata Fabbrica
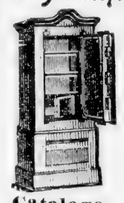
CASSE FORTI
incombustibili
G. POESIO
Fabbrica:
Corso Principe Oddone, 19
Deposito:
Via Santa Teresa, 7
Catalogo a richiesta

Ventilatori.

A. E. G. Thomson Houston, *soc. Italiana elettricità*, corso Re Umberto 12. Vedi *Annunzi spec.* 3ª pagina della coperta.
BAROSI CINZIO ing., *ventilazione elettrica-meccanica e a vapore*, c. Siccardi 31.
Buscaglione frat., v. Monte Pietà 15.
Gaensler e Bedarida, str. Circonvall. 312. Vedi *Annunzi spec.*, p. 39.
Giordana e Mossello, c. Reg. Margherita 153 Vedi *Annunzio speciale* pag. 48.
Perotti Ang., v. S. Franc. da Paola 21

E. Piumatti Via Mad. Cristina N. 33
Rappresentante Esclusivo
Ditta ERCOLE MARELLI e C. - Milano
Ventilatori di ogni sistema, industr. e di lusso
Applicazioni speciali
per pastifici, essicatoi, tintorie, ecc.
Progetti e preventivi gratis a richiesta
Telefono Intercomunale **17-65**

Porta Carlo e C., v. Ospedale 4 *bis*.
Porta G. B. e Comp., ang. vie Madama Cristina e Cellini 18.
Schlaepfer e C., v. Cigna 1.
Società Anon. Ital. Koerting, gerente ing. Chiarle Benvenuto, v. Venti Sett. 58.
STUDIO ELETTROTECNICO INDUSTRIALE, *novità ventilatori elettrici per porta lampade*, v. Venti Settembre 11.

Pneumatici.

Berrino D., c. Oporto 49.
Brossa Batt., *ripar. pneumatici*, p. Vittorio Em. I, 16.
Capello Carlo e C., v. Venti Sett acc. al 44.
Clement J. B et C., v. S Secondo 86.
Damiani frat., v. S. Anselmo 21.
LEIDHEUSER e C., v Pr. Amedeo 16.

Manifatture Martiny
PNEUMATICI per AUTOMOBILI e VELOCIPEDI. *Via Pietro Micca 5*

Michelin, *rappr.* Vaccarossi Ern., corso Valentino 27.
Pirelli e C., *accessori gomma*, v. Venti Sett. 45
Scarpa Pietro, v. dei Fiori 59.
Tardy Carlo, v. dei Fiori 30.

Velocipedi (*Attrezzi per*).

Agostini Francesco, *trombe e fischietti*, via Roma 20-22.
Alessio Marcello, v. Orto Botanico 17.
Allemano geom. Felice, c. Palestro 2.
Aymonino cav. uff. Aless., v. Roma 4.
Bassino M., c. Re Umberto 42.
Capello Pietro, v. Montebello 21.
Carello frat., ang. v. S. Massimo ed Ospedale
Dellaferrera e Bianco, c. Vitt. Em. II, 29.
Fabbre e Gagliardi, v. Maria Vitt. 22-24.
Ferretti Alfredo, v. dei Fiori 53.
Grande Emp. Ciclistico, c. Pr. Oddone 21.
Picena G. C. frat., *pezzi di costruzione*, via Lagrange 41 e c. Vitt. Em. II, 67.
Türkheimer M., c. Vitt. Em II 68

WAY LUIGI e C^ia Via Barolo num. 19.
Accessori per Biciclette e Motociclette. Concessionari, fabbricaz. e vendita. Valvole Tribuzzi.

Velocipedi.

(*Meccanici, Locatori e Fabbric.*).

Ala Secondo, v. S. Secondo 28.
Allemano geom. Felice, c. Palestro 2.
Allemano G. succ., galleria Subalpina.
Arnoldi Gaetano, v. Garibaldi 35 e via S. Dalmazzo 2.
Baiardo Lorenzo, v. Lagrange 16.
Baranchetti (Ditta), p. S. Martino 1.
Bassino M., c. Re Umberto 42.
Beano Mario, v. Giulio 8.
Benso Gius., v. S. Giobbe 1.
Berolatti e Demaria, v. Maria Vittoria 28.
Berruto frat., c. Vercelli 33.
Bertasso Gio., v. Principi d'Acaja 41.
Bertea Luigi, v. Gioberti 55.
Bianco, v. S. Tommaso 2.
Bocco Italico e Comp., v. Rocca 43.
Bosco Gius., v. dei Mille 26.
Braiotti Franc., c. Cairoli 22.
Bursi Luigi, p S. Martino 5.
Capella G., v. Nizza 67.
Capello Carlo e C., v. Venti Sett. acc. al 44.
Capello Pietro, v. Montebello 21.
Carena C., c. Valentino 33.
Carrera Carlo, c. Re Umberto 33.
Casalegno C., via Bidone 25.
Ceirano M. e C. (*Società Itala*), via Petrarca 29-31.
Chisotti Gio., c. Raffaello 27.

Via Gioberti, 11-13
VITTORIO CROIZAT
Rappresentanza esclusiva per l'Italia della Bicicletta
Rambler
di GORMULLY & JEFFCRY
CHICAGO
Marca americana di primissimo ordine

Dellaferrera e Bianco, c. Vitt. Em. II, 29.
Durando e Marchisio, c. Raffaello 7.

TORINO Via Mario Vitt. 22-23 MILANO Piazza Macello 21-23
FIRENZE-ROMA-BOLOGNA
FABBRE e GAGLIARDI
Importazione Esportazione Ingrosso
Accessori per Velocipedi
Pezzi di Costruz. e di Ricambio

Ferraris Aug., c. Re Umberto 21.
Ferretti Alfredo, v. dei Fiori 53.
Fortunato Annibale, v. Saluzzo 70.
Frera Corrado e C., *agente* Ghelfi Emmo, v. Passalacqua angolo p. Statuto.
Gaidano Remigio, v. Ponte Mosca acc al 15.
Gaj Lor., v. Garibaldi 31.
Galfrè Francesco, v. Lagrange 34.
Ghelfi Emmo, p. Statuto 11-13.
Ghio Antonio, v. Cottolengo 4.
Giletti Alfredo, c. Duca Genova 9.
Giorda Gius., p. Paleocapa 2.
Girardi Att., *rappr.* Frera Corrado, piazza Solferino 3.
Grosso Giuseppe, v. Roma 27, p. 1.
Guarino Tomm., v. Amerigo Vespucci 3.
Leto Gaetano, c. S Maurizio 24.
Lucco Giuseppe, v. Belvedere 28.
Maneglia D. A., v. S. Secondo 48.
Mantovani Carlo e C., v. Saluzzo 88.

Manifatture Martiny
PNEUMATICI per VELOCIPEDI e AUTOMOBILI. *Via Pietro Micca 5*

Marena Giacomo, c. Cairoli 10-12.
Marchino, v. Valperga Caluso 1 *bis*.
Mestrallet Luigi, corso Re Umberto 30 e p. Carlo Felice 8.
Mesturino e Quaglia v. Bonzanigo 5.
Michela Giacinto, c. Re Umberto 12.
Olmo Carlo v. Bellini ang. v. S. Quintino 20.
Olocco Edoardo, ang. p. Solferino e via Alfieri 24 e v. Montevecchio 40.
Opessi Franc., v. Pio Quinto 6 e v. Goito 7.

EUGENIO PASCHETTA
TORINO - Corso Valentino, 2 - TORINO
PREMIATA FABBRICA DI Automobili Motociclette e Velocipedi
EUGENIO PASCHETTA LUX TORINO

Perocchio e Coppo, v. Magenta 53.
Picena G. C. fratelli, via Lagrange 41 e c. Vitt. Em. II, 67.
Pressenda e Isola, c. Vitt. Em. II, 32.
Quaglia Alberto, v S. Quintino 15.
Quagliotti Carlo, c. Re Umberto 49.
Rebuffo Giacinto, c. Cairoli 14 e v. Mille 35.
Rigat frat., v. Petrarca 2.
Rossi Gius., v. Borgo Dora 23.
Rosso Franc., v. Magenta 9.
Rosso Pietro, *scuola ciclis.*, v. dei Fiori 139
Rosso e G. Bazzani, c. Valentino 23.
Serra M. c. Valdocco 6.
STORERO LUIGI, c. Valentino 37 e c. Massimo d'Azeglio 28.
Tamietti Enrico, c. S. Maurizio 55.
Tardy Carlo, v. dei Fiori 30.
Venesia Gio. *mecc.*, c. Princ. Oddone 21.
VENTURELLI ERMINIO, *già professionista nelle migliori fabbr. estere*, v. Po 26.
Vergnano Luigi, v. Barolo 18.
Verona Cesare, v. Carlo Alberto 20.

Piste private.

Martinetti Vincenzo, c. Re Umberto 78.
Olocco Edoardo, v. Montevecchio angolo v. Fanti.
Rosso Pietro, *scuola ciclis.*, v. dei Fiori 139.

Preghiamo i nostri cortesi Lettori a voler percorrere con diligenza anche gli **Annunzi** *che precedono e chiudono la presente Guida.*

Motociclette

Berrino D., c. Oporto 49.
Bonardi (Ditta), v. Piazzi 3.
Carpignano Gius., c. Valentino 24.

Via Gioberti, 11-13.
Vittorio CROIZAT
Rappresentanza esclusiva per l'Italia della
Motocicletta
Rambler
Marca Americana di primissimo ordine.

Paschetta Eugenio, *Lux*, c. Valentino 2.

G. C. Fratelli PICENA
Agenti Generali in Italia della Casa PEUGEOT
AUTOMOBILI
MOTOCICLETTE - BICICLETTE - MOTORI
Parti staccate
Figliale MILANO, via Cesare Correnti, 3
TORINO, Via Lagrange, 41

Reinach Ern., Milano), *olcolelitz.* Peyrot e Rossignoli *rappr.*, v. Massena 20. V. *Annunzi speciali* pag. 24-25.
Sansoldo Giovanni succ. Sottocornolo, via Fucina 14.

Automobili.

Automobili
da 6 a 100 cavalli
Motociclette
a prezzi senza concorrenza
della Casa CH. MOTTE & C. di Levvallois-Perret.
Concessionaria esclusiva per l'Italia
PREMIATA DITTA
Vedova BARBERIS
TORINO - Via Bogino, 10
Telefono intercomunale 15-03.
Forniture ed Accessori per Automobili e Motociclette
(Vedi Annunzi speciali pag. 26-27-28).

Bellaudi e Musso, v. Mad. Cristina 77.
Bonardi (Ditta), v. Piazzi 3.
Bruno ing., c. Prince. Oddone 24.

Via Gioberti, 11-13.
Vittorio CROIZAT
Rappresentanza esclusiva per l'Italia delle
Automobili
RAMBLER
MARCA AMERICANA
di primissimo ordine.

Cuccotti G. B., c. Valentino 27.

Fabbre e Gagliardi
Materiale ed Accessori per Automobili
GARAGE per 50 vetture MILANO Piazza Macello, 21
GARAGE per 12 vetture TORINO V. Maria Vitt. 22, 24, 27

FABBRICA ITALIANA di AUTOMOBILI F.I.A.T. (*Società Anonima*). *Direttore generale* Marchesi ing. E., corso Dante 35-37.
Ferrero A., v. Mazzini 39.
Mantovani Carlo e C., v. Saluzzo 88.
Paschetta Eugenio, *Lux*, corso del Valentino 2.
Quagliotti Carlo, c. Re Umberto 49.
Sansoldo Giovanni succ. Sottocornolo, via Fucina 14.

SOCIETÀ
"TAURINIA,,
Fabbrica di Automobili
Via Principi d'Acaja, 37 — Telefono 15-01
VETTURE LEGGERE
di 8 HP e 12 HP
semplici, pratiche e robuste.

Automobili S.T.A.R.
Società Torinese Automobili "Rapid,,
Grandiose Officine e Sede Sociale:
Barriera di Nizza, 564
Filiali con Autogarages:
TORINO - Corso Vittorio Emanuele, 9
MILANO - Corso Principe Umberto, 10

Storero Luigi, c. Valentino 37.
Wehrheim e C., c. Massimo d'Azeglio 58.

Vetture automobili.

Alessio Marcello, v. Orto Botanico 17.

Automobili
da 6 a 100 cavalli
Motociclette
a prezzi senza concorrenza
della Casa CH. MOTTE & C.
di Levvallois-Perret.
Concessionaria esclusiva per l'Italia
PREMIATA DITTA
Vedova BARBERIS
TORINO - Via Bogino, 10
Telefono intercomunale 15-03.
Forniture ed Accessori per Automobili e Motociclette
(Vedi Annunzi speciali pag. 26-27-28).

Cerrano Gio. *junior* e C., corso Massimo d'Azeglio 56.
Conte e Gossetti, v. S. Secondo 84.

FABBRICA ITALIANA
di **AUTOMOBILI**
Società Anonima - Capitale L. 800.000.
F.I.A.T. Vetture d'ogni genere con Motori di 16, 24, 60 cavalli
Carri, Omnibus, Battelli
Corso Dante, 35-37.
Direttore Amministr.: Ing. E. MARCHESI
Direttore Tecnico: Ing. G. ENRICO

Faccioli ing. Aristide, v. Venti Sett. 15.
HESS e PERINO ingg., c. Dante ang. via Tiepolo. V. *Annunzi spec.* retrocoperta.
Lanza G. e C. (*carrozzeria industriale*), c. Massimo d'Azeglio 21.
Pastore Ferd., v. Ancona 14.
Neuve Automobil. Ges. (N. A. G. di Berlino), *rappr.* ingg. Hess e Perino, c. Dante ang. v. Tiepolo. V. *Annunzi spec.* retrocoperta.
Società « Itala » (Ceirano Matteo), via Petrarca 29-31.
Società Torinese Automobili « Rapid » già Ceirano, c. Vitt. Em. II, 9, *fabbr.* barriera di Nizza.

L. STORERO
Agente F.I.A.T. - Gran Garage
Cicli Triumph e Cleveland
CORSO MASSIMO D'AZEGLIO

Auto-garages.

Alessio Marcello, v. Orto Botanico 17.
Bonardi (Ditta), v. Piazzi 3.
Quagliotti Carlo, c. Re Umberto 49.
Società Torinese Automobili « Rapid », corso Vitt. Em. II, 9.
Storero Luigi, c. Valentino 37.
Ribetti e Colombatto, ang. v. Bava e Balbo.
Wehrheim e C., c. Massimo d'Azeglio 58.

Automobili per trasporti (Omnibus).

HESS e PERINO ingg., *studio tecnico*, c. Dante ang. v. Tiepolo. Vedi *Annunzi spec.* retrocoperta.

Forniture per automobili.

Premiata Ditta
Vedova BARBERIS
TORINO - Via Bogino, 10
Telefono intercomunale 15-03
(Vedi annunzi speciali pag. 26-27-28).

Accessori e forniture per Automobili.

Premiata Ditta
Vedova BARBERIS
TORINO, via Bogino 10 - Telefono intercomun. 15-03
Forniture ed Accessori
Ruote elastiche (Soppress. di Pneumatici)
Pneumatici Falconet
Perodeaud garantiti con speciale assicurazione che può andare fino a 12000 Km.
(Vedi Annunzi speciali a pag. 26-27-28)

CANAVESIO GIOVANNI (Ditta) Corso Brescia Num. 15
Raffreddatori, Pompe, Carburatori, Cofani da motore, Parafanghi alluminio, Fanali, Vasche per acqua, Olio, Benzina, Oliatori, Imbuti, ecc.

FILOGANO D. e C., c. Vitt. Em. II, 68.
Gioberti Gio., v. Mazzini 44.
Mussinetti P. e Zoccola C., v. Principe Tommaso 2.
Reyna A. e C., v. S. Massimo 43.
Scaglione Gius. Lorenzo, p. Carlo Felice 1.

Pesi e Misure.

Aimerito Franc., v. Cottolengo 25.
BAER ALBERTO, *misure di precisione, metri, compassi in astucci*, c. Re Umberto 17. V. *Annunzi spec.*, pag. 1-2-3-4.
Boggio e Albano, *mis. in latta*, v. Botero 23.
Caprile L., v. Buniva 6 e Artisti 19.
Diatto Luigi (Ditta), p. Porta Palatina 2.
Donini C. B., v. S. Secondo 30.
Ferrero Ant., v. Accad. Albertina 31.
FERRERO PIETRO e C., *strumenti di precisione*, c. Oporto 1. *Telefono* 15-78. Vedi *Annunzi speciali*, pag. 5 e 6.
Graglia Gio., v. Bellezia 12.
Marendino Alberto, v. sant'Anselmo 20.
Olivero Gius., v. Galliari 7.

ANTONIO OPESSI PESI e MISURE
Negozio: Via Venti Settembre, 51
Officina: Corso Raffaello, 22
Vedi *Annunzi speciali*, a pag. 11

STABILIMENTO MURE, via dei Fiori 23-25

Oggetti per la pesca e caccia.

Boero G. B., v. Lagrange rimp. al 25.
Galfrè Francesco, v. Lagrange 34.
Mazzocchi Luigi, p. Castello 18.
Perino A., p. Porta Palatina 1.

Sigismondi Angelo
Via Madama Cristina, 5-7
Fabbrica Premiata di Armi Buffetterie ed accessori per caccia

Lampade e lampadari.

Agostini Francesco Via Roma, 20-22 Telefono 207
LAMPADE e LAMPADARI
Fabbrica di Apparecchi per Gaz e Luce elettrica

Allegra Gius., v. Maria Vittoria 6.
Arietti Carlo, v. Lagrange 20.
Astore e Graglia, v. Maria Vittoria 27.
Calcagno Gius., v. Po 40.
CANAVESIO GIOVANNI (Ditta), corso Brescia 15.
Cuffia Ferdinando, v. Venti Settembre 50, *fabbr.* v. Accad. Albertina 25.
Delzanno Damaso succ. Bellis, v. Massena 5.
Maino Luigi, v. delle Rosine 4.
Mongini Carlo, v. Bogino 8.
PENOTTI GIO., ⊜, ✣, *studio tecnico, uffici, negozi e magazz.*, v. Lagrange 22-24, *off.* v. Ospedale 16*bis* succ. a Moncalieri. Vedi *Annunzi speciali*, pag. 29.
Rapetti Carlo, v. Bertola 15.
Resegotti Lorenzo, v. Ponte Mosca 57 e v. S. Tommaso 9.
Resegotti Lor. fu Gius., v. Pietro Micca 20.
Siry, Lizars e C., *rappres.* Nasi fratelli, v. Arsenale 31.
TESTORI GIUS. e Figli, *fabb. di lampade e fornelli a gas, apparecchi per luce elettr.*, v. Silvio Pellico 14.
Variglia Chiaffredo, ang. via S. Teresa e Venti Settembre.

Lucernari a prismi di Cristallo.

Ferruccio GUIDETTI e C. Corso Vittorio Eman., 34.
Rappresentanti e Depositari per l'Italia
Lucernari in ferro o ghisa con prismi cristalli (Brevettati). — Cataloghi *gratis* a richiesta

Costruttori in ferramenta.

ANSALDI MICHELE e C., (Società), *officine e fonderie,* ang. c. Vercelli e v. Cuneo, *esposizione permanente* via Venti Settembre 12.
Berolatti e Demaria, *chiusure in lamiera ondulata*, v. Maria Vittoria 28.
Casalegno C., v. Bidone 25.
Courtial Augusto, v. Fréjus (Foro Boario).

Ing. V. & P. Diatto
TORINO, via Moncalieri 15 (Borgo Po)
Costruz. in ferro di qualunque genere

Fano U. e C., c. Sommeiller 20.
Ferrua Michele, *serramenta per costruttori*, v. Cottolengo 107.

BENEDETTO PASTORE
Stab. proprio – Via Parma (Ponte Rossini)
CHIUSURE avvolgibili in lamiera ondulata e legno
Vedi *Annunzio speciale* a pag. 7.

Pichetto Giuseppe, c. Vitt. Em. II, 21.
Sala Franc. fu Ambrogio, v. Rossini 23.
Spessa Carlo, succ. Barge, *fabbr. bolloni, dadi e rivetti*, v. Madama Cristina 64.
Vallero Ant., *fabbr. bolloni*, v. Scuole 8.
Zimaglia Carlo, c. S. Maurizio 55.

Fabbri-ferrai ed officine in ferro.

Acquadro Gius., c. Duca di Genova 12 *bis*.
Acquadro cav. Paolo, v. Gioberti 22.
Ajassa Ang., v. Campana 2 *bis*.
Albertone Giuseppe, v. Borgo Dora 27.
Alovisio C., v. Bogino 15 *bis*.
Alovisio G. B. e Comp., v. Manzoni 9.
Ambroggio Agost., v. S. Secondo 60.
Baima Gio., v. Viotti 26.
Barbonaglia Fed., c. Reg. Margherita 131.
Bellando Gius., v. S. Massimo 9.
Belli, v. Ormea 4.
Beltrando Magno, v. Galliari 29.
Berolatti e Demaria, v. Maria Vittoria 28.
Berra, v. S. Agostino 8.
Berta Carlo, v. Bertola 23.
Bianco Ant., v. Ospedale 37.
Bianco Lorenzo, v. Piazzi 2.
Binetti F. A., *serrature di sicurezza*, vie Ormea 29 e Orto Botanico 22.
Bissattini Eugenio, c. S. Maurizio 21.
Borelli Gio., v. Porta Palatina 3.
Borione Virginia ved., v. Vassalli Eandi 2.
Bosco fratelli, strada R. Parco 3.
Bosco D., v. Goito 1.
Bosco Gio., v. Silvio Pellico 15 e Madama Cristina 17.
Bosco Michele, v. S. Giobbe 3.
Bosio, v. Gazometro 16.
Brossa Gio., v. Urbano Rattazzi 8.
Brovia Franc., v. Croce d'Oro 2 e 5.
Bruno e C., ang. v. Napione 47 e corso Regina Margherita.
Calusio Domenico, v. S. Chiara 38.
Campra Gius., v. Belvedere 13.
Canavesa A., v. dei Fiori 47.
Canova Pietro, viale Stupinigi 9.
Capriolo fratelli, succ. Ditta Cucco, via Maria Vittoria 40 e S. Franc. da Paola 31.
Castello Prospero, *lavori in ferro battuto*, v. Cibrario 50.
Caudano G., v. Viotti 12.
Cavaglià Gius., v. S. Domenico 35.
Cavallo Carlo, v. Ponte Mosca 36.
Cavallo G., v. S. Quintino 22.
Cavallo Gius., c. Duca di Genova 11.
Chiappella Franc., v. Gioberti 66.
Chirone fratelli, v. Napione 39.
Colongo Gio., v. Bonafous 8, *officina* via Catania 35.
Conrotto Tommaso, v. del Carmine 1.
Cordero Bartolomeo, v. Lagrange 30.
Cordero Callisto, v. Accad. Albertina 27.
Corsini Carlo, v. della Rocca 11.
Cravero Sebastiano e figlio, v. Cavour 17.
Crosasso P., v. Mad. Cristina 115.
Cuneo Benedetto, c. Casale 52.
Dalmasso Gio., v. S. Domenico 4.
Damiani Domenico, v. Mazzini 39.
De-Gasparis Andrea, v. Quattro Marzo 4.
Della Valle Gius., ang. v. Gazometro e v. Magenta e v. Massena 30.
Demaria Vitt. v. Maria Vittoria 28.
Deregibus Franc., v. Torquato Tasso 5.
Diale Gio., v. Bertola 9.
Druetto Gio., v. S. Massimo 17.
Durando e Bertagna, v. Pio Quinto 6.
Enria Teresio, str. S. Paolo 44.
Enrietti, v. Deposito 11.
Enrietti Pietro, v. Deposito 5.
Fenoglio, c. Princ. Oddone 24.
Ferrari Bernardo, c. Reg. Margherita 110.
Ferrero G., *lavori ornamentali cancellate*, strada R. Parco 6.
Ferrero L. e Donato P., v. Nizza 113 e Ugo Foscolo 3.
Forno Carlo, p. Gran Madre di Dio 14.
Francesia G., c. Reg. Margherita 160.
Franco Matteo, v. Silvio Pellico 7.
Fruttero Ant. e C., v. Aosta 21.
Gaiotino Luigi, v. Silvio Pellico 9.
Garavoglia Gius., v. Bogino 33.
Gargano e Razzetti, *Laboratorio in ferro*, v. Mazzini 9.
Gariglio frat., v. Saluzzo 38 e v. Petrarca 1.
Genuni Gio., v. S. Anselmo 26.
Geninatti L., v. Roma 35.
Giordano G., v. Viotti 1 e 5 e v. della Caccia 1.
Giovannini Gio., v. Cuorgnè 7.
Giovannini Lucca P., v. Ormea 16.

Gonella fratelli, strada R. Parco 44.
Gonella Gio., v. Monferrato 9.
Gramaglia Natale, v. Monte Pietà 16.
Griffa Ant., via Venti Settembre 19.
Griotta Gio., succ. Dray, v. Mercanti 28.
Grosso Adolfo, succ. Crivelli, c. Regina Margherita 120.
Guaita G., e figli, *lavori in ferro battuto*, al Valentino, Borgo Medioevale.
Lacchio Carlo succ. Grosso, v. Principe Tommaso 12.
Lazzero Luigi, v. Perrone 16.
Liprandi Secondo, v. Beccaria 9.
Macchia Luigi, v. Madama Cristina 40.
Maggia Vitale, corso Princ. Oddone 57.
Marendino, v. Berthollet 12.
Marucco frat., v. Zecca 26.
Massetti Franc., v. Massena 15.
Merlo Carlo, *costruz. in ferro*, via San Donato 24 e Carena 23.
Michelangelo Domen., v. Stampatori 9.
Minetti Carlo, v. Mad. Cristina 40.
Moglia Luigi, v. Michelangelo 2.
Morosetti Gius., str. Orbassano 20.
Musso e Mosca, successore Ducato, via Morosini ang. v. Montevecchio.
Negro fratelli, v. del Carmine 22.
Nipote Maurizio, v. Pio Quinto 29.
Olivero Gius., v. Galliari 7.
Oreglia Pietro, succ. Negro, v. Pescatori 8.
Ostengo Luigi, v. Bonzanigo 5.
Ottenga Cesare, v. S. Secondo rimp. al 38.
Ottone Giacomo, v. S. Tommaso 27.
Pacchiardi Gio., v. Perrone 4.
Paisio Aniceto, v. Curtatone 1.
Pastore Ant. e C., v. Giacomo Leopardi 8.

Benedetto PASTORE Stab. propr. Via Parma (Ponte Rossini)
VETRINE ARTISTICHE e CHIUSURE
avvolgibili in lamiera ondulata e legno
Vedi *Annunzio speciale* a pag. 7.

Patrone Ant., v. Barolo rimp. all'8.
Peani Domenico, v. Legnano 7.
Pepino Gio., v. Cuorgnè 7.
Perona Gio., v. Belvedere 3.
Pettiti Sebastiano, *serrature di sicurezza*, v. Stampatori 8.
PICHETTO GIUSEPPE, *officina per la lavorazione del ferro*, c. Vittorio Emanuele II, 21, *succurs.* Roma, Genova.
Piola Franc., v. S. Dalmazzo 22, *laboratorio*, v. Giuseppe Grassi 3.
Piovano Secondo, p. Carlo Em. II, 1.
Pionzio Enrico, v. Donizetti 6.
Pitetto Gio., v. Roma 23.
Ponzio G., via Baretti 2.
Rey Pasquale (Ditta), v. Moncalieri 15.
Ribero Gius. e figli, v. S. Chiara acc. al 5.
Riccardi Gius., v. Montebello 7.
Riccardi Felice, v. Bertola rimp. al 26.
Rigaldo G. B., c. Emilia 11.
Robatto Gio., v. S. Domenico 15.
Robino Vinc., *graticelle*, v. Martinetto 12.
Roggero Gius., v. Balbo 26.
Ruella Michele, v. Bava 5.
Ruspino Giacomo, v. S. Massimo 44.
Ruspino Pietro, c. S. Maurizio 69.
Sala Franc. fu Ambrogio, v. Rossini 23.
Salamano Felice, v. Goito 7.
Salice Raffaele, v. dei Fiori 17 e via S. Anselmo 36.
Sanmartino Michele, v. S. Quintino 10.
Scavarda Oliv., *fucinatore*, ang. v. Pallamaglio e Saluzzo.
Seghesio Ern., v. Nizza 35.
Stella fratelli, v. Barbaroux 28.
Storno Stefano, c. Brescia 24.
Tamagnone G. L., via Roma 41 e via Melchior Gioia 5.
Ternavasio G., v. Deposito 20 e Giulio 4.
Torretta Gius., *pantalere a serratura di sicurezza*, v. Basilica ang. v. Milano 18.
Torti Gio., v. Ospedale 16.
Tournour-Viron G. B. (Ditta), c. Vercelli 2.
Traffano Vinc., v. Mazzini 27.
Turbarello-Vigna Pietro, vie San Domenico 26 e Principi d'Acaia 37.
Veglio Benedetto, v. Bava 8.
Venturini Gentile e C., *officina in ferro*, via Piazzi 5.
Viazzo Gius., succ. Cappellino, v. Zecca 23.
Vigna Carlo, v. S. Domenico 18.
Villa Gio., v. Mazzini 37.
Zimaglia Carlo, c. S. Maurizio 55.

Caldaie.

Ing. CINZIO BAROSI
Corso Siccardi, 31
CALDAIE A VAPORE
Rappresentante esclusivo della Ditta FRANCO TOSI di Legnano

ACCESSORI
PER CALDAIE e per TUBAZIONI a vapore ed acqua alte pressioni
Manometri
Economizzatori
Scaricatori automatici
Valvole, Pompe
Iniettori, ecc.

Calderai.

Aimone G. B., succ. Paggi, v. S. Tommaso 21.
Algostino Giov., v. S. Maria 10.
Allemandi B., succ. v. Maria Vitt. 38.
Anselmo Pasquale, v. Goffredo Mameli 10.
Balagna Gio., v. Berthollet 2-4.
Balagna R. B., v. Ilarione Petitiacc. al 23.

Balocco Ant., v. S. Simone 7.
BERZIA cav. PIETRO, v. Tarino 8.
Bocciolone Angelo, v. Lagrange 31.
Bonatto Carlo, v. Cuorgnè 9.
Ceresa Domenico, v. Bologna 29.
Deferre Vittorino, v. Fucina 10.
Diatto P. e V. ingg., v. Moncalieri 15.
Feira Giacomo, p. Consolata 3.

Ing. Arturo Folchini & C.
Via Sacchi, 36 - Telefono 18-20
Ufficio per il Piemonte e Circond. di Savona della Compagnia BABCOCK & WILCOX

Gabanna G. e D. fratelli, v. Bava 19.
Gabanna Gius., *fabbricante*, v. Massena 70.
Gellato G. e C., v. Canova 9.
Goria frat., v. Verona 37, strada R. Parco.
Michetti Lorenzo, v. Cottolengo 5.
Obertino Luigi, v. S. Massimo 8.
Picchiottino Ant., via Drovetti 25 e via Cernaia 38.
Picchiottino-Ajmone Ant., v. Manzoni 12.
Picchiottino G. B., v. Maria Vitt. rimp. 28.
Pilone Emilio succ. Ajmone, v. Assietta 4.
Raveri Gius., v. Cottolengo 55.
Riboni Ant., v. Zecca 49.
Schlaepfer e Comp. v. Cigna 1 ang. Rondò Valdocco.
Seren-Gay Gio, v. Basilica 13.
Seren-Rosso Gio. (Ditta), v. Borgo Dora 29.

Magnani.

Balagna Domenico, v. Moncalieri 23.
Bianco Domenico, v. Canaveri 9.
Grosso frat, c. Vitt. Em. II, 18 Est
Rolando Pietro, c. Regina Margh. 116.

Caldaie multitubolari.

Ing. Arturo Folchini & C.
Via Sacchi, 36 - Telefono 18-20
Ufficio per il Piemonte e Circond. di Savona della Compagnia BABCOCK & WILCOX

Accessori per caldaie.

BAER ALBERTO, *valvole, rubinetti di prova, guarnizione Jenkins*, c. Re Umberto 17. Vedi *Annunzi spec.*, p. 1-2-3-4.
BAROSI CINZIO ing., *deposito*, corso Siccardi 31, *Telefono* n. 13-57.
FERRERO PIETRO, *manometri, riduttori*, c. Oporto 1, tel. 15-78. Vedi *Annunzi speciali*, pag. 5 e 6.
FOLCHINI ing. ARTURO e C., via Sacchi 36.
RIGNON, *refrattari leggeri*, c. Oporto 12.

Scaricatori automatici.

BAROSI CINZIO ing., *deposito*, corso Siccardi 31, *Telefono* n. 13-57.

Iniettori per caldaie.

BAROSI CINZIO ing., *deposito*, corso Siccardi 31, *Telefono* n. 13 57.

Apparecchi indicatori dei livelli d'acqua nelle caldaie.

Baer Alberto, c. Re Umberto 17. Vedi *Annunzi speciali*, pag. 1, 2, 3 e 4.
BAROSI CINZIO ing., *indicatori speciali brevettati*, c. Siccardi 31.

Surriscaldatori di vapore.

Ing. Arturo Folchini & C.
Via Sacchi, 36 - Telefono 18-20
Ufficio per il Piemonte e Circond. di Savona della Compagnia BABCOCK & WILCOX

Economizzatori per caldaie.

Ing. Arturo Folchini & C.
Via Sacchi, 36 - Telefono 18-20
Ufficio per il Piemonte e Circond. di Savona della Compagnia BABCOCK & WILCOX

Parrucchieri.

Abbona Gio., v. Rossini 22.
Abre L., v. Lagrange 10.
Albano Garibaldi, v. Po 46.
Aleati Oreste, strada di Lanzo 46.
Alemano Gius., c. S. Maurizio 45.
Alessio Carlo, v. Vanchiglia 35.
Alessio Filippo, v. Passalacqua 4.
Allegretti Luigi, v. Conte Verde 2.
Allione Gio., c. Princ. Oddone 43.
Alvagnini Gio., v. S Teresa 24.
Andreone Domenico, v. Fiando 6.
Ansaldi Gius., c. Sommeiller 17.
Antona E., v Rosine 1.
Appendino, v. Botero 14.
Armand Gius., v. Sacchi 38.
Armandi Franc., v. Giulio 12.
Arnaudi L., v. Gio. Berchet 2.
Arrobio Edoardo, v Vanchiglia 34.
Artuffo Michele, v. Bellezia 8.
Assarotti Gius, v. Ormea 10.
Audisio Bartolomeo, v. Bellezia 18.
Audisio Pietro, v. Mazzini 22
Bagliani Pietro, v. S. Teresa rimp. al 17.
Baldioli Umberto, v. Vanchiglia 18.
Baldo Donato, v. S. Tommaso 23.
Barbero Enrico, v. Martinetto 4.
Barbi Umberto, v. Baretti 27.
Bassi Pasquale, v. Principe Amedeo 42.
Basso L., v. Barolo 11.
Bazzini G., c. Duca Genova 7.
Belfiore Alberto, c. Vitt. Em. II, 71.
Berardo G., v. Maria Vittoria 13.
Bersano E., v. Carrozzai 6.
Berscia Franc., v. Venti Settembre 48.
Bertolone R., v. S Secondo 37.
Bertone Carlo, v. Cottolengo 50.
Bertone E., v. Madama Cristina 20.
Bertone Eugenio, v. Mazzini 4.
Bertone G., v. S. Secondo 14.
Bianco A. v. Barolo 25.
Bianco G., v. Venti Settembre 16.

Bignante Franc., c. Reg. Margherita 121.
Biolchini Filippo, p. Solferino 1.
Birolo Achille, v. Gio. Somis. 19.
Bisolfi Luigi, v. S. Tommaso 4.
Blengino Giac., v. Ormea 34.
Bo Gio., v. Bava 9.
Bocca Carlo, v. Gioberti 48.
Bocchino Felice, v Borgo Dora 33.
Boero Gius., v. Buniva 12.
Bogetti Gio., v. Mad. Cristina acc. al 18.
Bognano Giacomo, v. Buniva 13.
Boldrini Gio., v. Po 43.
Bonardelli Luigi, c. Regina Margh. 124.
Bonino Gio., v. Orfane 34.
Bonvicini Vinc., v. Montebello 9.
Borghi Pasquale, v. Porta Palatina 19.
Borsello Emilio, v. Duch. Jolanda 12.
Borsetti G., c. Vitt. Em. II, 59.
Borsotto Camillo, p. Paleocapa 2.
Bossù Giac., v. S. Donato 9.
Bottini A., v. Accademia Albertina 30.
Brianza Pasquale, v. Mad. Cristina 65.
Bulfo Pietro, v. Massena 5.
Bugnano Giacomo, v. S. Giulia acc. al 28.
Buscaglione Luigi, v. Andrea Doria 9.
Cagno Ferdin., v. Mazzini 33.
Caligaris Secondo, v. Lagrange 1.
Calvino Gio., c. Reg. Margherita 146.
Canetti Giorgio, p. Castello 16.
Cantone Nino, v. Pietro Micca 15.
Capellino Gius., str. Regio Parco 14.
Capello Gio., v. Venti Settembre 57.
Capo Eugenio, p. Eman. Filiberto 9.
Capo Pietro, v. Cottolengo 64.
Carestiolo G. B., v. Galliari 9.
Carier Eug., str. Orbassano 2.
Carpignano Gius., v. Lagrange 43.
Casa Gio., v. Chivasso 16.
Castagnetto A., c. Reg. Margherita 143.
Castelli Luigi, v. Consolata 7.
Cavallasca Gius. p. Statuto 18.
Cavallo Carlo, v. Lagrange 1.
Cavazza Gio. e figli, v. Princ. Tommaso 14.
Cavazza Vinc., v. Monferrato 5.
Caveglia V., ang. v. Milano e Corte d'Appello.
Ceccarelli Pio, v. S. Tommaso 6.
Celada Albino, v. Mazzini 12.
Cerutti Carlo, v. Ponte Mosca 36.
Chiaffrino Luigi, v. Madama Cristina 34.
Chiara Pio, v. Andrea Doria 2.
Cibrario Pietro, v. Montebello 40.
Cipriani Alb., v. Magenta 2.
Coda G., galleria Subalpina.
Colli Angelo, v. Saluzzo 44.
Conforti A., ang. v. Magenta e Gazometro.
Cordier G., v. Nizza 25.
Corlera Fedele, v. Roma 24.
Cornaglia Temistocle, v. Nizza 69.
Cornelli I., v. Pietro Micca 4.
Corrado Gio., ang. v. Ponte Mosca e Fiando
Crescentini Costant., c. Regina Margh. 3.
Crevani Eman., v. Morosini 5.
Crosio Gio., v. Galliari 19.
Cucco Luigi, c. Vitt. Em II, 38.
Curino Pietro, v. S. Chiara 54.
Dasso Ant., v. Marco Polo 16.
Davico Ang., v. Napione 27.
Davico G., v. S. Donato 4 *bis*.
Deangelis Achille, c. Vitt. Em. II acc. al 32.
Deangelis Attilio, v. Barbaroux 2.
Defilippi Pietro, v. Corte d'Appello 4.
Defilippis Sigismondo, c. S. Maurizio 71.
De Lellis Edoardo, v. S. Secondo 5.
Demarchi Luigi, v. Bogino 2.
Demaria Goffredo, v. Buniva 9.
De Nicolò Lorenzo, v. Bava 2.
Depero Carlo, p. Vitt. Em. I, 12.
Depero Gio., p. Vitt. Em. I, 12.
Di Guglielmo Ant., v. S. Secondo 66.
Di Guglielmo Franc., v. S. Donato 45.
Faccio Gius., v. Passalacqua 3.
Falda, v Orfane 16.
Faletti Nestore, v. Garibaldi 40.
Fanti Gaetano, p. Vitt. Em. I, 5.
Faraudo Ant., v. Galliari 23.
Faravelli Gius., v. Basilica 4.
Faravelli Paolo, v. Principe Amedeo 40.
Fassio Marcello, v. Bertola 11.
Favetta Pietro, v. Duch. Jolanda 1.
Ferrari Carlo, v. Madama Cristina 60.
Ferrari Gio., v. Palazzo di Città 9.
Ferraris L., v. Princ. Amedeo acc. al 13.
Ferrero Andrea, v. Princ. Tommaso 30 *bis*.
Ferrero Bartolomeo, v. Saluzzo 13.
Ferrero Ernesto, v. Bertola 4.
Ferrero Franc., v. S. Agostino 2 e Basilica 1
Ferrero G., v. S. Quintino acc. al 3.
Ferrero Gio., c. Regina Margherita 152
Ferrero Luigi, v. Nizza 43.
Ferri Telesforo, v. Valperga Caluso 13.
Ferro e Franchini, c. Vitt. Em. II, 78.
Ferro Paolo, v. Carlo Alberto 26.
Filippa Carlo, v. Baretti 16.
Filippini Gio., c. Vinzaglio 31.
Fiorito P. Colli Cantone, v. Genova 15.
Fissolo Seb., galleria Umberto 1.
Folicadi G., c. Vinzaglio 20.
Fornaso G. B., v. Carmine acc. al 4.
Franchino Celest., v. Princ. Tommaso acc. 2
Franchino Mich., v. Monferrato 1.
Franco Carlo, v. Barbaroux 17.
Franco Giacinto, v. Porta Palatina 23.
Franco Lorenzo, v. Principe Amedeo 52.
Franzoni Luigi, v. Mazzini 17.
Frassati Pietro, v. Stampatori 9.
Gaido Maurizio, v. Arsenale 42.
Gallè Romano, c. Regina Margh. 134.
Galliano Maur., c. Reg. Margherita 184 *bis*.
Gallo Gio., v. della Rocca 19.
Gamba Franc., v. Venti Settembre 67.
Ganzenua Gio., v. Montebello 21.
Garofoli Franc., v. S. Secondo 32.
Gatti G., v. Porta Palatina 2.
Gatti succ. Zolla, v. Cernaia 18.
Gatti Gius. succ. Torelli, v. Roma 13.
Gatti Gio., p. Carlo Eman. II, ang. via Des Ambrois.

Gay Battista, v. Pietro Micca 20.
Gavarino Gio., v. Petrarca 14.
Germanetto Bernardo, v. Cernaia 40.
Ghiri N., v. Bertrandi 3
Giachino Pietro, c. Brescia 1 *bis*.
Giannetto Gio., v. Maria Vittoria 40.
Giaretto Dom., v. sant'Anselmo 3.
Giosone Mich., v. Po 55.
Girelli, p. Statuto 8.
Glauda G., v. Duca di Genova 9 *bis*.
Gola Gius, v. S. Franc. da Paola 44.
Graglia Gio., v. Campana 1.
Guallini Paolo, v. Venti Settembre 76.
Guazzone Pietro, v. Ponte Mosca 47.
Gubbioli Franc., v. Cibrario 45.
Guido Gius., v. Fiori 1.
Lanutti Ang., v. Ponte Mosca 14.
Larturo F., v. S. Quintino 24.
Larizzate frat., c. Vitt. Em. II, 62.
Lasagno Michele, v. Nizza 85.
Lejume Cesare, v. Princ. d'Acaja 21.
Lettore A., v. S. Secondo 38.
Longo G., c. Regina Margherita 160.
Luciano, v. Sacchi 2.
Luciano Vincenzo, v. S. Donato 1 *bis*.
Lupo A., c. Reg. Margherita 144.
Luvisoni G., v. Cavour 5.
Maghenzani Mario, v. Ospedale 5.
Mainardi Aurelio, v. S. Chiara 15.
Manacorda Mich., v. Saluzzo 63.
Mango A., v. Roma 32.
Manzone Gius., v. Nizza 62.
Maraschi Gius., c. Re Umberto acc. al 9.
Marchelletta Ant., v Madama Cristina 26.
Marchesi Paolo, v. Stampatori 18.
Marengo Gio., v. Nizza 51.
Marin Adamo, v. S. Donato 36.
Marin Gius., v. Carmine 11.
Marinone Gius., v. Po 28.
Marocco Umberto, v. Pisa 46.
Marola A. F., v. Borgo Dora 23.
Martinengo, v. Buniva 11.
Masera Gio, v. Maria Vittoria 2.
Matrojani Ant., v. Venti Sett. 4.
Mecca L., v. S. Franc. da Paola 3.
Megliocco Gius., v. S. Secondo 31.
Mellano Pietro, v. Garibaldi 49.
Meneghinello frat., c. Vitt. Em. II, 88.
Merlo Arturo, v. Garibaldi 31.
Molina Agostino, v. S. Secondo 17.
Monateri Dom., v. Nizza 115*bis*.
Monateri Gio., c. Regina Margh. 90.
Montù frat., piazza Gran Madre di Dio ang v. Monferrato.
Montù Vincenzo, v. S. Anselmo 20 e Berthollet 12.
Moretti Ang., v. Madama Cristina 4.
Moriggia G., via Roma 20.
Morino Oreste, v. Baretti 23.
Morra Gio., v. S. Massimo 3.
Mosca Domen., v. S. Donato 25.
Muller F., c. Vinzaglio 23.
Mussa Ang., v. Mad. Cristina 95.
Navarro Aless., v. Mazzini 31.
Navire Carlo, v. Nizza 155.
Nebbia F., v. Garibaldi 17.
Nebbia Flaviano, v. S. Teresa rimp. al 17.
Nebbia V., v. Mercanti 18.
Negrini Ugo, v. Cottolengo 60.
Negro e figlio, v. Monte di Pietà 5.
Novaresio Cesare, c. Vercelli 30.
Oddone G., v. Ponte Mosca 3.
Oddone Gio., c. Vitt. Em. II, 45.
Oglietti M., v. Nizza 31.
Oletti Franc., p. Vitt. Em. I, 13.
Olivero G. B., v. S. Franc. da Paola 38.
Olivero Gius., v. Barolo 5.
Orecchia Gio., v. Barbaroux 5.
Orecchia Lorenzo, p. Carlo Felice 12.
Orlandi Italo, v. Nizza 17.
Ozzello Ern., c. Vinzaglio 1 e v. Cernaia 27.
Paderni Arnaldo, v. Mad. Cristina 109.
Padovani Pietro, v. Andrea Doria 8.
Palazzo Gius., c. Re Umberto 37.
Panzarani Aug., v. Nizza 41.
Parodi Alfredo, v. Gioberti 53.
Pasero Gio., c. Reg. Margherita 140 *bis*.
Passamonte di Vische Lino, v. Lagrange 22.
Pastè Lorenzo, v. Quattro Marzo 2.
Pastorini A., v. Lagrange 39.
Pavia Edmondo, p. S. Martino 3.
Pavito, v. Lagrange 31.
Pellegrino Gius., v. Moncalieri 27.
Pennacino Emilio, v. Palazzo Città 14.
Pennello Simone, v. S. Massimo 5.
Pepe Valentino, v. Po 9.
Pereno F.co, ang. v. Viotti e Monte Pietà e v. Bertola 9.
Peretti A., v. Garibaldi 57.
Peretti Ang., v. Nizza 19.
Peretti Gio., v. Barbaroux tra il 29 e il 31.
Pezzoni Torquato, v. Saluzzo 21.
Piana Agostino, v. Ponte Mosca 19.
Piano Carlo, v. di Lanzo 44.
Picconetto A., angolo v. Mercanti e via Barbaroux.
Picconetto Edoardo, v. Vasco 2.
Pini Ant., v. delle Orfane 3.
Pini Luigi, v. Chivasso 8.
Piola Biagio, v. Saluzzo 32.
Pistarino Secondo, v. Galliari 2.
Pizzato Gius., v. Bertola 1.
Poggio Pietro, v. Mazzini 39.
Polita Gio., v. Ponte Mosca 10.
Poltronieri frat., v. Roma 43.
Porta Gius., v. Berthollet 6.
Pozzo Luigi, v. dei Fiori 43.
Pretti Lor., v. Maria Vittoria 27.
Pron Michele, c. S. Maurizio 19.
Pruni Ladislao, v. Mad. Cristina 137.
Racca Pietro, v. dei Fiori 12.
Ragazzi Rinaldo Achille, v. Villa Reg. 1.
Rasero Gius., v. Maria Vittoria rimp. al 28.
Rastaldo Lor., c. Reg. Margherita 108.
Ratti Gius., v della Consolata 6.
Rebrevi Bruno, v. S. Chiara 16.
Ribotta Eugenio, v. Monferrato 36.
Riccardino Ang., v. Rocca 4.

Ricci Basilio, v. S. Dalmazzo 7.
Riccio Gius., ang. v. Rossini e della Zecca.
Richiero Gius., v. Po 20.
Rissone C., v. S. Donato 21 *bis*.
Roasio L., v. S. Secondo 19.
Rocchietti Emilio, v. Bertola 25.
Rocchietti Vinc., c. Vitt. Em. II, oltre Po.
Rolfo Gio., c. Vitt. Em., II, 110
Romano, v. Garibaldi accanto al 28.
Romano A., v. S Teresa 4, gall. Geisser.
Romano C., c. Reg. Margherita 134.
Rossi Gaetano, p. Statuto 7.
Rossi Gius., v. S. Giulia 47.
Rossi Luigi, v. della Rocca 24.
Rossi Sante, v. Massena 26.
Rosso Gius., ang. v. Pio Quinto e Nizza.
Rosso Stef., p. Lagrange 1.
Rostagno Corrado, v. Saluzzo 2.
Rostagno Luigi, v. S. Massimo 47.
Rutto Carlo, c. Casale 8.
Sampò Vitt., v. Roma 1.
Sarrù Severino, v. Giulio 6
Sarzana Ernesto, v. Carlo Alberto 29.
Savio succ. Rossi, v. Venti Sett. 78.
Scaravelli Gaetano, c. Vitt. Em. II, 41.
Scarlata Ant., v. Cernaia 24
Scattena G., v. Guastalla 14.
Sclavo Franc., v. Mazzini 34.
Scorda D., v. S. Giulia 31.
Seralunga Luigi, v. Tommaso 12.
Serra Secondo, p. Em. Filiberto 13.
Signorino fratelli, v. Montebello 2.
Silva E., v. Quattro Marzo 7.
Simondi, v. Ormea 40.
Smeriglio Filiberto, v. Finanze 3.
Spinolo Angelo, v. Roma 41 *bis*.
Spinolo Ernesto, v. Vanchiglia 12.
Stanga Ant., v. Ormea 16.
Surdi G., c. Valentino 23.
Tapparelli G., v. Assietta 4.
Tarquignio A., v. S. Giulia 16.
Tasso Gius., c. Emilia 9.
Terrabusa Mario, v. Berthollet 6.
Tirone Pietro, c. Vitt. Em. II, 66 e 96.
Tirone Ant., v. Garibaldi 16 e 18.
Torchio Umberto, v. S. Giulia 24.
Toscano, v. Cibrario 40.
Toselli Enr., v. Corte d'Appello 11.
Tosetti Gio., c. Vercelli 22.
Trinchero Pietro, v. Mazzini 45.
Turco Edoardo, v. Bava 3.
Uglietti frat., v. Moncalieri 41.
Valenzano Teobaldo, v. Napione 30.
Valle Domen., v. Stampatori 15.
Vallebiglia Delfino, v. Cernaia 3.
Vanni G. B., v. S. Massimo 46.
Vassallo Alberto, c. Re Umberto 42.
Vattetti Delfino, v. Monferrato 20.
Vaudagna Agostino, v. Tarino 9.
Vergnano Virginio, p. Carlo Felice 9.
Verona Gio. v. Belvedere 8.
Villa Mario, v. Venti Sett. 45.
Viola Luigi, v. S. Quintino 47.
Vitaliti Salvatore, v. S. Domenico 37.
Visentin Romano, v. Monferrato 20.
Vismara Arturo, v. Lagrange 21.
Voglino G., v. S. Tommaso 1.
Zanetti A., v. Fiochetto 1.
Zanotti Vitt., p. Statuto 2.
Zumaglini Gius., v. Carlo Alberto 7.

Forniture per barbieri e parrucchieri.

G. Caudano e C. Piazza Carlo Felice, 10.
Assortimento completo
Tazze, Spruzzatori, Pennelli barba, Bacinelle, Ferri per ricci, Forbici, Rasoi, Corami, ecc. - Pasta antisettica per affilare i rasoi (Brevettata).

Lavori in capelli.

Audisio Pietro, v. S. Francesco Paola 29.
Barberis M., v. Lagrange 17.
Bianco Fedele, v. Princ. Tommaso 11.
Bosco M., v. S. Teresa 12.
Bruera Lucia, v. Venti Sett. 29.
Caligaris Secondo, v. Lagrange 1.
Capello Gio., v. Venti Settembre 57.
Chiara Pio, v. Andrea Doria 2.
De Nicolò Lorenzo, v. Bava 2.
Falda, v. Orfane 16.
Giachino Rosetta, v. Po 38.
Gori Armida, v. Mazzini 40.
Guattino Stef., *spec. per teatri*, v. Po 12.
Luciano (Ditta), v. Porta Palatina 12.
Monetti L. e C., *specialità teatri*, v. Carlo Alberto 28.
Nebbia Flaviano, succ. Luino, v. S. Teresa rimp. al 17.

Pettinatrici.

Abriata Adalgisa, v. Saluzzo 14.
Ballario Catterina, v. S. Donato 43.
Barberis Lucia, v. Ormea 31.
Beltramo Maria, v. Cottolengo 54.
Bergamasco, c. Reg. Margherita 140 *bis*.
Bertocco Giovanna, c. Reg. Margh. 146.
Bonelli Rosa, v. Cibrario 17.
Bordese Margh., v. Fiochetto 3.
Borghese G. già Massolis, v. S. Teresa 14.
Bossano G., v. Po 57.
Brau Maria, c. Reg. Margherita 158.
Bruera Lucia, *sala di toeletta*, v. Venti Settembre 29.
Carpani Camilla, v. Roma 35.
Cattaneo Mar.h., v. S. Tommaso 21.
Comba Caterina, v. Pastrengo 11.
D'Acquila Cristina, v Mazzini 50.
Dughera Luigia, v. dei Fiori 18.
Ferreri Carolina, v. Catania 11.
Ferrero Felicita, v. Borgo Dora 28.
Ferrero Maria, v. Goffredo Mameli 2.
Fessia Angela, v. Bellezia 15.
Fronti Teresa, v. Fiochetto 1.
Gamba L., v. Palazzo di Città 15.
Gay Malvina, v. Galliari 19.
Gori Teresa, v. S Massimo 41.

Gorlero Camilla, v. Milano 18.
Leggeretti Petronilla, v. Cibrario 21.
Marchisio Maddalena, v. Massena 24.
Menato Angela, p. Mad. Cristina 4.
Motta Esilda, v. Garibaldi 19.
Olivero Teresa, c. S. Maurizio 10.
Orsini G., c. Vitt. Em. II, 78.
Pocchiola Clara, v. al Ponte Mosca 23 *bis*.
Porta Delfina, v. Principe Amedeo 33.
Quagliaroli Maria, v. Lamarmora 22.
Ratti G., v. Consolata 6.
Riccio Angelica, v. S. Tommaso 10.
Riva Giuseppina, v. Napione 37.
Riva Maria, v. Goffredo Mameli 12.
Salone Parigino, Oddone G., v. Saluzzo 1.
Serafino Francesca, p. Em. Filiberto 21.
Teppati Luigia, v. S. Agostino 12.
Tessati Tersilla, v. Bertola 1.
Vada Lucia, v. S. Secondo 20.
Verdoja Lucia, v. Princ. d'Acaja 41.
Volpiano L., v. Mad. Cristina 17.

Bagni.

Bagni popolari a doccia, ang. v. Quattro Marzo e Conte Verde, via Nizza 75 e c. Firenze presso il Ponte Mosca.
Bagni popol. sul Po, c. Dante, ponte Isabella.
Bagni della Zecca, Bassano Angela, via della Zecca 39.
Borgo Nuovo, Laguzzi Franc., v. Accademia Albertina 29.
Cavour, Agosti Gio., v. Lagrange 22.
Dell'Annunziata, Rainero e Montano, via Po 51.

Grande Stabilimento Balneo-Idroterapico **e di cure fisiche**
" LA PROVVIDENZA "
(COLLIEX)
Via Venti Sett. 5-7, Piazza Paleocapa, Via Volta
Premiato con Med. d'Oro alle Esposiz. d'Igiene di ROMA 1894 - TORINO 1898 - NAPOLI 1900
Direttore Sanitario: **Dott. E. JORIO**
Vedi Annunzio spec. 3ª pag. appena aperta la Guida

San Carlo, Cesana Celestina, v. Roma 22.
San Dalmazzo, Ferrero Stef., v. Garibaldi 26.
S. Giuseppe, Camandona Vitt., v. Genova 27.
San Martino, Ohme ved. Margherita, corso S. Martino 8.
San Salvario, Alba Clotilde, ang. vie Galliari e Saluzzo
San Simone, Rühl dott. Karl *direttore*, via Garibaldi 11 *bis*.
Società Anon. Bagni Diana, c. Massimo d'Azeglio ang. v. Donizetti.

Brevetti d'Invenzioni e Privative.

Bovi ing. prof. B. A., *consulente in diritto e proprietà industr.*, v. Arcivescovado 1.
Casaccia Adolfo, *rappr.* (assic. vita), via Montebello 21.
CASETTA ing. G. B. EUG., vie Venti Sett. e Pietro Micca (v. Monte di Pietà 8).
Guastalla ing. Gius., v. della Rocca 24.
RAIMONDO L e CAPUCCIO ingegneri, FELICE BAZETTA, *segretario*, piazza Castello 22. *Telefono* n. 9-49. Vedi *Annunzi speciali*, pag. 15.
TORTA SECONDO, p. Vitt. Eman. I, 12.

Società e Compagnie d'Assicurazioni.

Compagnia Adriatica
INCENDI-VITA-TRASPORTI e FURTI
RIUNIONE
ADRIATICA
DI
SICURTÀ
(fondata nel 1838)
Rappresentante in **TORINO**
Geom. Cav. CARLO ARNALDI
Via Venti Settembre, 71.
Assicurazioni *INFORTUNI GRANDINE*

Alleanza (L'), *assic. sulla vita*, *infortuni* (sede Genova), *agenti* Banzatti e Villa, v. Milano 1.
Amburgo (d') (disgrazie accidentali), galleria Nazionale.
Ancora (L') (assicurazioni sulla vita), Ghè Carlo, p. Carlo Felice 8.
ASSICURATRICE ITALIANA CONTRO LE DISGRAZIE ACCIDENTALI, V. *Adriatica, riunione di sicurtà*, via Venti Settembre 71.

Assicurazioni Generali
DI
VENEZIA
Incendio, Vita, Trasporti, Furti
Fondo di garanzia L. 238.696.419,42
Cauzione versata al Governo L. 43.678.400
Società Anonima Italiana
INFORTUNI
Società Anonima Grandine
Via Barbaroux, 2 (angolo piazza Castello)
Rappresentanti Procuratori
in TORINO
Ing. Adolfo ERRERA ed Enrico ROSSI

Ausonia (assicuraz. contro gli infortuni del lavoro e casi fortuiti), Vercelli P., v. Arcivescovado 1 *bis*.

Audese (La), (assic. marittime, fluviali e terrestri), Banzatti e Villa, *agenti*, via Milano 1.
Banca Bavarese d'ipoteche e sconti (assicuraz. vita e infortunii), *Sede in* Monaco. *Ispettorato ed Agenzia Generale*, via Cibrario 14. *Agente Generale*, Conte G. Arnaldi di Balme, *Ispettore*, Palumbo R.
Basilea (assicurazioni sulla vita), *agenti* Bellino e Bertrand, gall. Nazionale.

Ing. ANTONIO BARBERIS
TORINO — Via Bogino, II — TORINO
Informazioni sulle Assicurazioni
Valutazione di danni per incendio e per grandine.

Cassa Nazionale di assicurazioni per gli infortuni degli Operai sul lavoro, presso la *Cassa di Risparmio*, v. Alfieri 7.
Cassa Paterna (vita-incendi), v. Carlo Alberto 18.

A COMPAGNIA
nonima d'Assicurazione
contro i danni degli
Incendi e Rischi accessori
a PREMIO FISSO
TORINO, Via Maria Vittoria, 18.
BROCCHI Cav. AUGUSTO, *Direttore*
Vedi *Annunzio speciale* a pag. 13.

Compagnia Assicuraz. di Milano, Malvano dott. Federico, *agente*, via Pietro Micca 9.
Comp. Olandese di Assicurazioni Dordrecht (sulla vita dell'uomo), *rappr.* Tua e Trabbia, v. S. Massimo 33.
Cooperativa generale di Assicurazioni, Pieroni prof. E. L., *agente*, via Ormea 6.
Cooperativa anon. Italiana (vita), Jachia e Viterbo *rappr.*, p. S. Carlo 2.
Cooperat. Italiana di Milano (incendi), via Arsenale 10.
Danubio (incendi, vita), *rappr.*, Zapparoli e Todros, v. Garibaldi 1.
Federale (La) (assicuraz. trasporti), *rappres.* Saxer Gio, v. Alfieri 19.
Fenice (La) (vita e infortuni), *agente* Mioletti Lorenzo, v. Carrozzai 6.

LA FONDIARIA
Via Pietro Micca 15
Agenti Generali **Incendio-Vita**
RUGIU e ZINI
Telefono 14-94

Garantie Fédérale (La), (assicuraz. generale e operaz. finanz.), *ispett. per il Piemonte*: Pieroni prof. E. L., v. Ormea 6.
Garantie Nationale (La), (società d'assicurazione bestiame), *rappr.* Trinchero e C., v. Barbaroux 2.
Internazionale (contro le disgrazie accidentali). V. *Adriatica, riunione di sicurtà*, v. Venti Sett. 71.
Italia (assic. trasporti), *agente* Helfferich von Ruelmer e C., v. Pietro Micca 15.
La Vigile (infortuni sul lavoro), Schwarz U. e C., v. Cavour 20.
Phénix (La), (vita), galleria Nazionale.
Liguria (La), (assic. trasp. marittimi, fluviali e terrestri), *ispettore* Caracciolo Gio., v. Arcivescovado 1.
MERIDIONALE (grandine), V. *Adriatica, riunione di sicurtà*, v. Venti Sett. 71.
MÉTROPOLE (LA). (Compagnia anon. di assicurazioni contro gl'incendi). Rovere cav. Cesare, *ispettore generale per l'Italia*, p. S. Carlo 11, *Agente princ.*: Saroldi Nicola.
Mondo (Il) (vita, incendi), *agente*, Longhi cav. Pietro, v. Ospedale 4 *bis*.
Mutua Infortuni di Milano (assic. degli operai), v. Arsenale 10.
Mutua Riserva degli Stati Uniti (vita), *ispettore* Di Villafaletto Giuseppe, v. Plana 5, p. 1.
Mutual Life Insurance, v. Pietro Micca 12, *agente* Festa cav. Eugenio.

La Nationale
Compagnia d'ASSICURAZIONI sulla VITA
Emanuele SACCO (Agente Generale)
TORINO — Via Carlo Alberto, 35 — TORINO

Nationale (La), (ramo incendio), *ispettorato divisionale* P. Vercelli v. Arcivescovado 1 *b*.
Nazionale (La), Zapparoli e Todros (Ditta), (contro la rottura dei cristalli, vetri e specchi, infortuni e furti con scasso), v. Garibaldi 1.
New-York (vita), gall. Nazionale, scala A.
Norwich e London, (società inglese d'assicurazione sui casi fortuiti), *agente* Gennaro Biga, c. S. Martino 2.
Paterna (La) (incendi), *direttore* Bedarida Clemente v. Carlo Alberto 18.
Popolare (vita), *agente* Curioni Augusto, p. Carignano 2; *ispett.* Trissino-Lodi conte Achille, c. Valentino 40.
Previdenza e Famiglia (vita), v. Carlo Alb. 21.
Provvidenza (La), (incendio e grandine), v. S. Secondo 23.
Provvidenza (La), Pollio Salimbeni conte Rodolfo *agente*, v. Melchior Gioia 4.

Provvidenza (La) (Comp. ital. d'assicuraz. generali e riassicur.), *agente:* Lesca geom. Luigi, v. Stampatori 11.
Prussiana (La), (vita), v. Arsenale 17.

REALE Compagnia Italiana di
Assicurazioni Generali sulla Vita dell'Uomo
- **RENDITE VITALIZIE**
Agenzia principale Galleria Subalpina
Proprietà della Compagnia

Reale (La), (assicuraz. contro la grandine), *agente* Vercelli cav. P., v. Arcivescovado 1*b*.

SOCIETÀ ITALIANA
Savoia d'Assicurazioni
marittime, fluviali e terrestri. Accomandita per Azioni, con sede a Torino, via S. Teresa, 24.
Gerente: ED. CANALI
La Società assicura corpi di Velieri e di Vapori e merci viaggianti per mare, fiumi, laghi, canali e per vie di terra. - Assicura inoltre titoli pubblici, Valori industriali, biglietti di banca, metalli e pietre preziose, spediti a mezzo ferrovia ed a mezzo di Società Postali di Navig.

SINDACATO SUBALPINO DI A. M. INFORTUNI, v. Ospedale 24.
SOCIETÀ ANONIMA DI ASSICURAZ. A PREMIO FISSO CONTRO LA GRANDINE, v. Barbaroux 2.
SOCIETÀ ANONIMA ITALIANA DI ASSICURAZIONE CONTRO GLI INFORTUNI, v. Barbaroux 2.
Società Assic. d'Amburgo (disgrazie accidentali), galleria Nazionale, scala A.
Società Cattolica d'Assicuraz. (grandine, incendi e vita), Martignone Costantino, *rappres.*, v. Garibaldi 38.
Società Italiana di M. S. (contro danni della grandine), agenzia provinciale per Torino e Cuneo, *agente* Negri geom. Ettore, c. Vinzaglio 12.
SOCIETÀ REALE DI ASSICURAZIONE MUTUA ed a quota fissa contro i danni incendi e scoppio gas-luce, fulmine e apparecchi a vapore, v. Orfane 6. Vedi *Annunzi spec.*, p. 30.
Suzzarese (grandine), *agenzia* v. Garibaldi 57, Filiberto Pietro; *ispettore* Valeggia Piero, v. Napione 6.
The Gresham, (vita), *agenzia* v. Arsenale 10.
The Equitable, (assic. vita), Giaccone V. *agente*, v. Arsenale 10.
Ufficio d'Assicurazione, Sala P. e C., via Lagrange 41.
Unione Continentale (assicurazioni e riassicuraz. gen.), *gerente* Ed. Canali, via S. Teresa 24.
Union (L') (contro incendi ed esplosioni), *agente* Jona Gius, v. Pietro Micca 18.
ispett. Treves Salomone, v. Mazzini 46.
Universo (L') (contro i rischi dei trasporti). De Bellegarde cav. Otto, v. Arsenale 10.
Urbaine (L') (sulla vita), Terzi Angelo *direttore*, v. Arcivescovado 1 *a*.
Urbaine (L') (incendi), v. Milano 1.

Uffici di traduzione.

Baratelli prof. Eug., v. Garibaldi 13.
Bauer Adolfo, *francese, inglese, tedesco* galleria Nazionale, scala A.
Bava Luigi, *dal tedesco*, v Nizza 201.
Bovi B. A., *ufficio*, v. Arcivescovado 1.
Dräxler Tucci Clara, *tedesco*, v. Consolata 15.
Grassi prof. Luigi, *franc. e ted.*, v. Cibrario 11.
Kemp A. S., *inglese*, v. Pallamaglio 31.
Miglietti Gio., v. Morosini 11.
Muller Franc. (Ditta), v. S Fr. da Paola 6.
Ogliani sac. Federico, v. Bogino 20.
Olivero E., Gall. Subalpina.
Peyron Paoletti prof. Ferd., *spagn., tedesco, franc., portogh., rumeno*, v. Passalacqua 4.
Serazzi prof. rag. Leopoldo, *tedesco e franc.*, c. Vitt. Em. II, 19.
Wase Charlotte, *inglese*, v. Saluzzo 23.

Studii tecnici, elettrotecnici, d'ingegneria ed industriali.

Accossato Edoardo, v. Fabro 8.
A-E-G. Thomson Houston (*Società ital. di elettricità*), c. Re Umberto 12.
ANSALDI MICHELE e C., *officine e fonderie*, ang. c. Vercelli e v. Cuneo, e v. Venti Settembre 12.
Artom Augusto, ing., c. Oporto 13.
Audoli-Bertola, *ing. idraulica*, v. Alfieri 26.
Banzatti e Villa, *ingegneria ed agrimensura*, v. Milano 1, p. 1.
Barberis Ant., *perizie ed estimo*, v. Bogino 11.
Barberis e Fontana, v. Pietro Micca 8.

Ing. CINZIO BAROSI
Corso Siccardi, 31
Torino

Rappresentante esclusivo di
FRANCO TOSI di LEGNANO,
Caldaie, Motrici a vapore, Turbine a vapore, Motori a gas.
Ing. G. DE-FRANCESCHI di MILANO - Termosifoni, Impianti di riscaldamento e ventilazione.
FONDERIA DEL PIGNONE di FIRENZE - Macchine da ghiaccio, Impianti frigoriferi.

Bassi ing. Rinaldo, *studio agricolo e d'ingegneria agraria*, v. Galliari 10.
BERTOGLIO I. e SAPONARO, v. Po 27.
Biscaldi ing. E., v. Carlo Alberto 33.
Borsarelli ing. Marco e C., v. Venti Sett. 9.
Bove Luigi, *disegni e riproduz.*, v. Sacchi 34.

Bovi B. A., v. Arcivescovado 1.
Brioschi e Finzi, v. Ponza 3.
CASETTA ing. G. B. EUGENIO, angolo v. Venti Sett. e Pietro Micca (v. Monte di Pietà 8).
Corradini ing. Franc., *ingegneria sanitaria*, v. Luciano Manara 7.
Debenedetti-Tedeschi e C., c. Oporto 29.
Diena ing. Clemente, c. Vitt. Em. II, 86.
Dubosc ing. Edmondo, v. Princ. d'Acaja 62.
Faracova e Sandrinelli, v. Cavour 20.
Ferraris ing. Pietro, c. Oporto 35

Ing. Arturo Folchini & C.
Via Sacchi, 36 - TORINO - Telef. inter. 18-20
UFFICIO
pel Piemonte e Circond. di Savona delle Case:
Babcock & Wilcox Ltd.
(Filiale di Milano)
Caldaie - Surriscaldatori - Economizzatori
Depuratori **Gutmann**
Ing. Zippermayr & C. = Milano
Impianti di riscald. a vap. ed acqua calda. Essiccatoi. Lavanderie a vapore. Bagni
Escher Wyss & C. = Zurigo
Macchine ad acido carbonico per la produzione di freddo e ghiaccio
Studi di Progetti completi.

Gadda e C., v. Ponza 3.
Gastaldi Carlo, c. Valentino 15.
Gastaldi G. B., v. Privata Lanza 2.
Gay ing. Corrado, v. S. Chiara 1.
Giovara ing. Carlo, *ingegneria industriale*, v. Baretti 9.
Gobetti G., v. Massena 4.
Gola ing. Gio., c. Re Umberto 8.
Guidetti Serra ing. Felice, p. Bodoni 3.
HESS e PERINO ingg., *studio tecnico*, c. Dante ang. v. Tiepolo. Vedi *Annunzi spec.*, retrocoperta.
Imoda ing. G. E., v. Ponza 3.

Ing. T. JERVIS Via Principi d'Acaia, 10
Telefono N. 15-52.
Specialità: Trasmissioni, Riduttori di velocità, Argani, Ascensori per comando elettrico.

LAVINI e RAMPONE, v. Cernaia 4 ang. v. Stampatori, *Telefono* n. 10-06. Vedi *Annunzi speciali*, 2ª pag. appena aperta la Guida.

Compra e vendita di stabili mutui ipotecari
Studio Tecnico Emo LECCO
Via Santa Teresa 2 (Angolo Via Roma)

Lecco frat., v. Genova 21.
Levi Ettore, v. Massena 1.
Negri geom. Ettore, c. Vinzaglio 12.
Negri prof. cav. uff. Pasq., v. dei Fiori 90.
Oddone E. e C., *applicaz. gas*, v. Saluzzo 13.
Peruglia Silvio e Golfi Vitt. ingg., v. Principe Amedeo 34.
Pezzi Ernesto, v. Saluzzo 27.
PIUMATTI ENRICO, v. Madama Cristina 33. *Telefono* n. 17-65.
Porcheddu ing. G. A., *agente del sistema Hennebique*, c. Valentino 20.
Prelle prof. Massimo, c. Pr. Oddone 11 *bis*.
Raimondo e Capuccio, piazza Castello 22. *Telefono* n. 949. V. *Annunzi spec.*, p. 15.
Rastelli ing. A. e Comp., v. Belvedere 4.
Rey cav. Gio., v. Genova 27.
Riccio A. e Vellati Bellini, v. S Secondo 17.
Saccarelli cav. ing. Paolo, c. Oporto 47.
Semmelrach G. e C., c. Princ. Oddone 45.
Silvano ing. Emilio, c. Re Umberto 8.
STUDIO ELETTROTECNICO INDUSTRIALE, v. Venti Settembre 11.
Tedeschi e Debenedetti, c. Oporto 29.
Vaccarino frat., v. Cernaia 22.
Way Luigi, *Magazzino Internazionale metallurgico*, c. Vitt. Em. II, 36 *stabilimento* v. Barolo 19.
Zanetti ing. Filippo, *studio d'edilizia*, piazza S. Giulia 9.

Mediatori d'affari.

Gabbiano e C., galleria Geisser.
Racca Dante, v. Sacchi 12.
Rondolino Gius., v. Bava 7.

Vendite pubbliche (Imprese).

Hôtel des Ventes, dirett., Bachi Adolfo, v. Princ. Amedeo 20 *bis*.
Sala di vendita piemontese, Marlò F. (Ditta), v. Venti Sett. 15.

Uffici di Controllo, amministrativi, legali, tecnici, ecc.

Berretta Laureato, *scritturaz. ed esazione crediti*, gall. Geisser 1.
Blatto prof. Nicomede, *pratiche amministrative*, c. Re Umberto 38.
Cravera ing. cav. Pietro, *studio tecnico amministr.*, v. Carmine 4.
Cucca-Mistrot nob. Pietro, v. Zecca 10.
Danieli, *studio legale amm.*, v. S. Dalmazzo 11.
Ferrario Franc., *trasporti ferroviari*, via Massena 7.
Macciocca Vito, *uff. controllo, tasse imposte*, v. S. Maria 9.
Perotti Nigra, *informazioni commerciali*, v. Montebello 24.
Pino Gius., v Barbaroux 6.
Pro Commercianti, studio legale, v. Pietro Micca 9.
Racca rag. Dante, *Istituto di previdenza e consulenza sociale*, v. Sacchi 12.
Rosso cav. geom. Felice, v. Ponte Mosca 27.
Zumaglia cav. B., v. Sacchi 18.

Agenzie d'alloggi ed affitta camere.

Barberis Anna, v. Carlo Alberto 33.
Bertogliatti Gius., v. Mazzini 28
Canta Domenica, v. Accad. Albertina 42.
Cariola Gio., v. Urbano Rattazzi 8*bis*
Cattabiani Lina, v. Princ. Tommaso 10.
Cisternino ved., v. Mazzini 38.
Colombo Costanza, v. Pio Quinto 16.
Cumino Gius., v. Venti Sett 29.
Cunico Anna, v. Princ. Amedeo 29.
Ferreri Metilde, c. Valentino 3.
Fornasier Marietta, v. S. Tommaso 11.
Leone Gius., v. Mazzini 38.
Marchetti Maddalena, v. Princ. Amedeo 38.
Moiso Domenica ved., v. S. Massimo 44.
Paretti Carlo, *agenzia*, c. Vitt. Em II, 52
Quagliotti ved. Rossi, v. Berthollet 25.
Salamitto Margherita, p. Castello 25.
Silano Ant., v. Bertola 24.
Turco Marcello, v. Princ. Amedeo 38.
Valente Eugenio, v. S. Massimo 31.

Agenzie collocamento degli Operai e persone di servizio.

Borsa di Lavoro (Ufficio di Collocamento)
fra Principali e Dipendenti di Caffè, Confetterie, Liquorerie, Birrerie ed affini di Torino e Piemonte.
Sede: Via S. Tommaso, 2. Torino.

Bureau International de Placement personnel de service et éducation des deux sexes, v. Mille 35.
Caffettieri, Campana e C., *mediatori*, galleria Geisser 3.
Caffettieri, Confettieri, Liquoristi e Gelatieri, Capellini V., v. Porta Palat. 19.
Caffettieri e liquoristi, Zemi Carlo, via Ospedale 8.
Calzolai, Borio Luigi, v. S. Chiara 18.
Calzolai, Gamba Michele, v. Monte Pietà 5.
Confettieri, Liquoristi, ecc., Rossano G., *mediatore*, v Vanchiglia 2*bis*.
Confettieri, Liquoristi, Novara Ant., via Barbaroux 12.
Commessi ed Impiegati, presso l'*Unione Miglioramento Commessi Impiegati*, corso Siccardi 12.
Cuochi e Camerieri, Aprà Gio., v. Porta Palatina 19.
Cuochi e Camerieri, Ghia Franc. e Politti Gius., v. Quattro Marzo 7.
Cuochi e Camerieri Cassa Pensione), Magno Cost., p. S. Giovanni 10
Cuochi e Camerieri per Torino e Provincia, Sarsotti Michele, v. Giacomo Leopardi 6.
Fabbri Ferrai, Meccanici e *Affini*, Valli Gius., c. Reg. Margherita 108.
Fabbri-ferrai, Meccanici e *Biciclisti*, Carrara Domenico, v. Mazzini 37.
Falegnami, Perucca Annibale, v. Rocca 24.
Impiegati, Commessi, ecc., Cavallaro A. A., v. Andrea Doria 5 e Lagrange 32.
Impiegati, Gianotti G., v. Botero 15.
Macellai, c. Principe Oddone 3.
Materassai, Tappezzieri, Zobianco Gius. v. Corte d'Appello 22.
Matrimoni, Biglione G., p. Vitt. Em. I, 19
Matrimoni, Serra Vittorio, v. Po 50.
Panettieri, diretto dalla Società *Esercenti Panettieri*
Parrucchieri, v. Privata 4.
Persone di servizio, Baretti Carlo, c. Vittorio Em. II, 54.
Persone di serv., Dollinger Nicola, v. P rimp. al 25.
Persone di serv., Gardino C., v. Cernaia 1
Persone di serv., Liva B., v. Porta Palatina 1
Persone di servizio, Marienheim Antonia p. Consolata 5.
Persone di serv., Minola Gio., v. Vent Settembre 3.
Persone di servizio, Musso Ant., p. Carl Felice rimp. al 7.
Persone di servizio, Odetti Domenica, vi Corte d'Appello 5.
Persone di serv., Piola Margherita, piazz Vitt. Eman. I, 1.
Persone di serv., Silano Ant., v. Bertola 2
Salsamentari, Cravanzola Maria, via Sa Massimo 47.
Sarti (*fratellanza Sarti*), v. S. Tommaso 9.
Ufficio commerciale, p. Vitt. Em. II, 19
Visetti Gius., v. S. Massimo 42.

Informazioni commerciali.

Il Commercio, v. Gioberti 32.
Fadalti frat., c. Re Umberto 51.

Ufficio Informazioni Commerciali
Contenzioso - Traduzioni
FRANCESCO MÜLLER
TORINO - Via S. Francesco da Paola, 6
Casa fondata nel 1861
Tariffa Generale delle Informazioni Commerciali a richiesta.

Cesare Sola
Via Saluzzo, 27
PERITO COMMERCIALE
LEGALMENTE INSCRITTO ALLA CAMERA DI COMM. DI TORINO
Informazioni speciali Italia ed Estero, facilitazioni speciali ai sigg. Viaggiatori di Commercio. Consulente commerciale.
Gerente filiale di Torino del Primario Istituto d'Informazioni Commerc. "Il GLOBO" di Milano.

Spertino e Proto, v. Zecca 23.

Agenzie Teatrali.

Ferri Gius., v. Saluzzo 1.

Uffizi e Agenzie d'affari Comm., Industriali, Marittime, ecc.

Agraria Italiana, v. Stampatori 4.
Ajmo Franc. (Ditta), v. Milano 10, p. 1.
ANSALDI MICHELE e Comp., *officine e fonderie*, v. Venti Settembre 12.
Commerciale (*Ufficio*), Biglione Giuseppe, p. Vitt. Em. I, 19.
Commerciale, Cavallaro A. A., v. Andrea Doria 5.
Commerciale, Gianotti G., v. Botero 15.
Commerciale, compra vendita case, Solaro M. G., v. S. Tommaso 28.
Commerciale e Rappresentanze, Toretta Camillo, c. Vitt. Eman. II, 68.
Commerciale e Rappresentanze, Serra Vittorio, v. Po 50.
Commerciale, Fasoglio A., v. Garibaldi 18.
Commerc., Garola Greg., v. Berthollet 18.
Commerciale, Liva B., v. Porta Palatina 13.
Consorzi Agrari (Federaz. Agricola) *ufficio locale per il servizio macchine*, Pennaroli Italo *dirett.*, v. Basilica 9.
Economica (*L'*), Nicola A., *per la pulitura vetri ed insegne*, v. Po 12.
Esazione di crediti Mistrot F., v. Zecca 10.
Garassino cav. Bart., *Affari*, v. Ospedale 4*bis*
Farmaceutica, Delù Nestore, v. Galliari 19.
Farmaceutica, tassazione note medicinali, inventari, perizie, relazioni, ecc., Chiaffrino Carlo, v. Venti Settembre 7.
Farmaceutica Internazionale, tassazione, vendita, compera, ecc., Panizza Renzo, v. Maria Vittoria 40.
Farmaceutico (*studio*), Ferreri Umberto, c. Valentino 2.
Farmaceutica, Rossi A. L. e C., galleria Nazionale.
La Fiorente, dirett, Bosio Dom., v. Carlo Alberto 7 e Princ. Amedeo 12.
Librario-Giorn., Demaria ved., v. Botero 1.
Librario-Giornal., Mautino Lucia, v. Garibaldi 24.
Marittima, Gramatica G. e C., *rappr.* Nasi cav. Federico, v. Arcivescovado 6.
Messaggeri pubblici, commissioni e recapiti per città e provincia di pacchi, lettere e stampati, gall. Geisser 4.
Mondo, via dell'Ospedale 5.
Pubblicità e d'Annunzi, v. Carlo Alb. 19-21.
Rimessione negozi, ecc., Capellini V., via Porta Palatina 19.
Società Ital. bilance automatiche, Faletti e Levi, v. Alfieri 9.
Sport (*di*), v. Venti Settembre 60.
Subalpina, Barbero geometra Enrico e C., v. U. Rattazzi 5. V. *Annunzi spec.*, p. 6.
Viaggi, Thomas Cook e Son, v. Roma 31.

Rappresentanti e Commissionari.

Articoli tecnici.

ANSALDI MICHELE e Comp., *officine e fonderie, meccanurgica*, v. Venti Settembre 12.
BAROSI CINZIO ing., *studio tecnico-industriale*, c. Siccardi 31.
Bellone Ant. v. Ormea 76.
Bertoglio e Saponaro, *macch. industriali, da calcolare, utensili*, v. Po 27.
Bianchi Luigi, *macchine da cucire Weller e Wilson*, v. S. Teresa 24.
Büchi Geiger cav. Gio, *attrezzi tessitura*, v. Assarotti 7.
Calcagno G., *cinghie per trasmissioni*, v. Fabro 6.
Caracciolo Gio., v. Arcivescovado 1.
Casa Ital. di Rappres., v. dei Mille 42-44.
Courtial ing. Felice, *macch. industriali*, v. Sagliano 3.
De Dominicis E., *materiali industriali*, via dei Mille 23.
Delbecchi e C., *macch. industr.*, v. Sacchi 50.
Diatto Emilio, p. Gran Madre di Dio 12.
Durando Mario, v. Bertola 11.
Druetti ing. Aless., *rappr. Soc. Italiana Oerlikon*, v. Pietro Micca 9.
Fenoglio Franc. e C., *forniture militari*, c. Re Umberto 11.
Ferraris e Garelli, *cinghie*, v. Bertola 49.
Filogano D. e C., c. Vitt. Em. II, 68.
Fiorina Candido, *artic. d'igiene* (*orinatoi*) *ed edilizia moderna*, v. Alfieri 26
Fogliacco Gio., *art tecnici*, v. dei Mille 6.
Ghezzi Francesco, *artic. tecnici e per tessiture*, v. Colli 1.
Goglio ing Gius., *artic. tecnici*, c. Oporto 41.
Gros Luigi, *disincrostante per caldaie a vapore*, v. S. Anselmo 13.
Imoda G. E., *rappres.* Ditta A. Calzone, *turbine idrauliche*, v. Ponza 3.
Lange A. e P. frat. fu Natale, *registratori controllori del tempo internationale*, via Juvara 16.
Laudi *rappresent* ditta Massoni e Moroni, *cinghie*, v. Venti Sett. 56.
LAVINI e RAMPONE, v. Cernaia 4 ang. v Stampatori, *Telef.* 10-06. Vedi *Annunzi spec*, 2ª pag. appena aperta la Guida.
Losa Gio., *macchine per maglierie e filati*, c. Re Umberto 11.
Luppis F. de Lammer cav., *novità industriali brevettate*, v. Goito 17.
Perotti Angelo, v. S. Franc. da Paola 21.
Peyrot e Rossignoli, v. Massena 20.
PISTONO G., *forniture industriali*, via Pietro Micca 17, *fabbr.* corso Regina Margherita 212 e v. Cottolengo 109. *Telefono* n. 11-44.

PIUMATTI ENRICO, v. Madama Cristina 33. *Telefono* n. 17-65.
Pretto Alessio, *macchine*, v. Sacchi 22.
Rouge C. e C., succ. Vagnoux, v. Arcivescovado 4.
Salengo Carlo, c. Vinzaglio 19.
Saletti Pietro, *industriali*, v. Nizza 102.
SCALA ADOLFO, *macchine industriali e artic. tecnici*, v. Pietro Micca 19 e v. Genova 20, *Telefono* n. 13 88.
Silva ing. Ettore, *uffic.* v. Ponza 3, presso ing. Imoda, *abitaz.* v. Sagliano 4.
SINIGAGLIA S. e C., v. Andrea Doria 8.
Tibò geom. Chiaffredo, v. Genova 20-22.
Turin Ernesto, v. Carlo Alberto 40.
Valabrega Emilio, *macchine e ferri industriali*, v. Mazzini 34.
Vardi ing. V., *costruz. meccaniche*, via Volta 2 e c. Vitt. Em. II, 60.
Vigo Carlo, *chiusure brevett.*, v. Mercanti 5.
Weis ing. Guido, v. Pastrengo 25.
Zanotti Mario, v. S. Chiara 52.

Carboni, Legnami, Cementi e Ceramiche.

Autheman Guido, *carboni*, p. Venezia 3.
Bazzano G., *cementi*, barr. di Lanzo 72.
Bellino geom. Gio., *vetrerie*, gall. Nazionale.
Borello Giacomo, *legnami*, v. Nizza 155.
Boudrandi C., *carboni*, v. Sacchi 44.
Canepari Ant., *legnami*, c. Oporto 47.
Cantone e Clava, *piastrelle legno* Ditta Salvatico G. A. e C., v. Carlo Alb. 9 *bis*.
Chinaglia ing. G., *legnolite*, v. Zecca 12. *abitaz.* v. Artisti 1.
De Guidi C., *carb, fossili*, v. S. Anselmo 8.
Ferrabino e Giacoletti, *iuta, ferri e carboni*, c. Oporto 31 *bis*.
Ferrari Aless., *terraglie*, v. Barbaroux 14.
Ferrua M. L., *cementi*, v. Alfieri 11.
Fontana ing. Mario Gaspare, *rappr. case estere, piastrelle porcellana decorat., mattonelle di vetro, sale da bagno, cucine economiche, latrine inglesi, ecc.*, v. Carlo Alberto 36.
Gillardi Ignazio, v. S Franc. da Paola 4.
Lesca Luigi, *marmi e ceramica*, v. Stampatori 11.
Losano Giacomo, v. Princ. Tommaso 33.
Minghetti Zaccaria, *ceramiche*, v. Sacchi 36
Molfino Camillo, *carboni*, p. Vitt. Em. I, 23.
Mollino ing. Eugenio, *ceramiche*, corso Valentino 40.
Nasi Gius., *legnami*, v. Barbaroux 6.
Novelli Aless, *legnami*, v. Mad. Cristina 34.
Paglino Paolo, *legnami*, c. Regina Margherita 240.
Ricci march. Fr., *carboni*, v. Carlo Alb. 14.
Segre Dario, v. S. Quintino 11.
Sella e Augero, v. S. Quintino 27.
Vedovi Vincenzo, v. Princ. Amedeo 12.
Villanis Amedeo, *carboni*, c. Oporto 37.

Cartiere, Arti Grafiche.

Amosso B. (Ditta), *cartiere*, p. Paleocapa 1.
Antonelli, *rappr.* casa Tensi, v. Sacchi 2.
Baglio Dario, *cromo-litografia sui metalli*, v. Roma 42.
Beck Carlo, *carte colorate*, v. Vitt. Amedeo 11.
Biga cav. Gennaro, c. S. Martino 2.
Bigazzi G. e C., *rappr. e deposito carte da disegno e copiative*, v. Mazzini 40.
Biolley Emilio, *carte colorate*, c. Vinzaglio 5.
Boero G., *calendari*, v. S. Teresa 11.
Bollens G. B., *cartiere*, v. Cavour 14
Brizzi E., *cromo-litografie*, v. Venti Sett. 1.
Gallo Lorenzo, *carte*, c. Raffaello 27.
Gay Emilio, *carte*, c. Re Umberto 58.
Genta Enr., *stampe*, v. Amed. Avogadro 2.

Colorificio E. T. GLEITSMANN
TORINO, Barriera di Nizza, *Telef.* 14-33
Fabbrica di neri e Colori per tutte le Arti Grafiche - Vernici garantite di puro Olio di lino - Pasta da rulli marca *Sassonia* - Bronzi in polvere - Nastri e Feltri - Molettoni - Carta trasporto, ecc.
Specialità Lacche sopraffine insuperabili
Colori resistenti

Magnaghi E., *rappr.* stab. Armanino Genova, p. Carlo Felice 2.
Manassero Emilio, *carta*, v. Ormea 3.
Mancio Giulio, *cromo-litografie*, v. Sant Agostino 13.
Medaglia Pietro, *medaglie oreficerie*, piazza Lagrange 2.
Migliavacca G., *carta*, p. Savoia 5.
Pasutti Marino, *arti grafiche e cancelleria*, c. Casale 16.
Pergola L., *arti grafiche*, v. dei Mille 42-44.
Pesci Silvio, *tipo-litografia e libreria*, via Giovanni Somis 8.
Peyrani Lionello, *carta*, v. Bogino 13.
Pignet Edoardo, *carta e tappezzerie*, via Cernaia 14.
Pozzi Eug., *Cartiera Salesiana di Mathi*, v. Davide Bertolotti 3.
Rasariva Ang., *litografie*, v. Mad. Crist. 35.
Rovey G., *cartiere*, v. Cavour 7 *bis*.
Saletti Pietro, *inchiostri, caratteri e macchine*, v. Nizza 102.
Santi Emilio, *cart. Ruggeri C. e cart. L. Demedici e C.*, v. Accad. Albertina 35.
Segre Mario Davide, v. Venti Settembre 16.
Sette, *fotografia*, v. S Franc. da Paola 33.
Slatri Carlo, *cartiere*, v. Garibaldi 33.
Sommi Umberto, *carta*, v. Berthollet 8.
Tarello Franc., *carta*, v. Quattro Marzo 5.
Tarizzo e figlio, *cartiere*, c. Vitt. Em., II, 59.
Vizzotto Armando, *inchiostri*, v. Pietro Micca 20.

Granaglie, Farine.

Adriani Carlo, *granaglie*, c. Oporto 15.
Amar, v. S. Massimo 43.
Anchet Silvio, c. Oporto 19.

Armenise Pasquale, *grano*, via Arcivescovado 2.
Arzani Dom., *cereali*, v. S. Quintino 11 *bis*.
Battaglia Alb., *prodotti dei molini di O. G. Stucki di Venezia*, v. S. Massimo 33 *bis*.
Berrino Gius., v. Melchior Gioia 11.
Borrione Gius., v. S. Quintino 20.
Bosso Luigi, *cassetta foro frumentario*, c. Oporto 5.
Canzio Gio., *cassetta foro frumentario*, v. Parini 5.
Capra Pietro, *farine*, v. Pastrengo 28.
Ceppi Giac., v. Ponza 3.
CORINALDI cav. CESARE, *cereali*, via S. Quintino 19.
Cosola Cesare, *granaglie*, v. Arsenale 42.
Diverio Edoardo, v. Gazometro 26.
Diverio G. B., *farine*, c. Vinzaglio 19.
DIVERIO L. G. FRAT., *farine*, corso Oporto 25.
Fioruzzi A. e C., *cereali*, v. Garibaldi 39.
Gobetti Paolo, *granaglie*, v. Massena 4.
Levi Giacomo, *cereali*, v. Bellini 5 e via S. Quintino 19.
Maccagno Gio., *cereali*, v. S Quintino 14.
Micheletta Ludovico, *granaglie*, v. S. Secondo 37.
Miniggio Maur., *granaglie*, v. Arsenale 40.
Olivetti Cesare, *granaglie*, c. Vitt. Em II, 36.
Pacchiarini Luigi, c. Oporto 13.
Pautasso sor., Foro Frumentario.
Peluffo G. e C., *granaglie*, Foro Frumentario
Pia cav. Gaetano, *cereali*, c. Re Umberto 14.
Pierucci Oreste, *farine*, v. S. Anselmo 28.
Pizzotti Hugo e C., *oli e grani*, v. dei Mille 7.
Pretonari G., *farine*, v. Pio Quinto 16.
Teppa Alberto, *farine*, p. Castello 23.
Testa Aless. *riso, granaglie*, v. Arsenale 40.
Verani Carlo, *prodotti molino Pianezza*, via S. Franc. da Paola 21.
Viterbo e Comp., *cereali*, v. Cavour 8
Zardini Augusto, *granaglie*, v. Arsenale 42.

Impianti Elettrici, Illuminazione, Vetri.

Allemandi Italo, *vetraria di Sarzana*, via Andrea Doria 2.
Balbi Enr., *incandescenza e acetilene*, via S. Teresa 7.
Bovi prof. B. A, *rappr. Luce-Lucas* via Arcivescovado 1.
Durando Mario, *gas incandesc.*, v. Bertola 11.
REMY ROLAND, ing. (success.), *metalli e impianti elettrici*, v. dei Mille 26.
VALABREGA Ing. LICHTENBERGER e JEAN, v. Lagrange 29 e via Carlo Alberto 28.

Industrie tessili, Chincaglierie, Mercerie e Cordami.

Acquadro Gio., *chincagl.*, v. S. Chiara 33.
Ancona Guido, *tessuti, cotoni, telerie e seterie*, v. Barbaroux 2.
Alessi A., *tessuti*, p. Statuto 3.
Antognini Albino, *tessuti*, v. Saluzzo 53.
Appendino Gius., *tulli, pizzi e nastri*, via Venti Settembre 54.
Archieri Camillo, c. Re Umberto 11.
Arditi Ang. Carlo, *chincaglierie*, strada di Francia 14 e 16.
Arese Ant., *tessuti*, v. Arcivescovado 10.
Aymasso Emilio, *cotoni, lane*, v. Mercanti 9.
Azzimonti Aless., *filati seta*, v. Gioberti 67.
Bardelli Em., *tessuti cotoni*, v. S. Dalmazzo 24.
Becchis e C., *feltri e cartoni incatramati*, v. Baretti 18.
Bedarida Clemente, v. Carlo Alberto 18.
Bergoglio L., *stoffe*, v. Po 2.
Bertinaria Fr., *cotoni*, v. Sebast. Valfrè 14.
Bertoglio V., *tessuti*, v. Gaud. Ferrari 2.
Bienca Emilio, *nastri, tulli e pizzi*, c. Re Umberto 40.
Biffi Giovanni di G., *nastri, tulli, pizzi, fiori e velluti*, v. Roma 39.
Boeris Vitt. *trine, merletti*, v. Alfieri 19.
Bogliaccino Gius., *tessuti*, v. Cernaia 8.
Boniscontro Eugenio, *tessuti*, v. Scuole 5.
Bosco Nicola, *seterie e lanerie*, v. Finanze 11.
Bozzola Gio. e Comp., *nastri e tulli*, via S. Quintino 24.
Braghenti Gius., *sete*, v. Venti Sett. 58.
Braida Ant., *mercerie*, c. Siccardi 15.
Brignone Enrico, ditta Gallieu e Strazza, *disegni*, v. Cibrario 27.
Brugnago Pietro, *chincagl.*, via Monte di Pietà 16.
Buffetti Eugenio, *nastri, pizzi e tulli*, via Lagrange 31.
Burdisso Franc, *seta*, v. Carlo Alb. 24 *bis*.
Bussolino Franc., *stoffe*, v. Giac. Leopardi 14
Cabella Ant., *cotoni e fil.*, gall. Subalpina.

F. CALDERAN *Via Carlo Alberto num. 18*
Stoffe - Ricami - Passamani
Cuoi per mobili - Articoli per tappezzieri

Candellero E., *tessuti impermeabili*, via Perrone 10.
Caponetti, *stoffe*, v. S. Maria 11.
Casasco Emanuele, *stoffe*, v. Alfieri 24.
Cavassa Giulio, *pizzi e tulli*, gall. Natta 2.
Cesano G., *sete e cascami*, v S. Francesco da Paola 9 *bis* e Maria Vittoria 26.
Chiales Federico, *tessuti*, v. Nizza 55 e Valperga Caluso 1.
Chiesa Giulio, *comm. sete*, v. S. Fr Paola 11.
Colombino Mario, *tessuti*, v Passalacqua 6.
Conterno Bened., *tessuti*, v. Ottavio Revel 5.
Cortese Tommaso, *forniture per sarte*, v. Arsenale 40.
Corti Stefano, *lane*, v. Assarotti 15.

Covino Edoardo, *seterie*, v. della Rocca 5.
Craveri frat., *sete e velluti*, p. Carignano 6.
Debenedetti Camillo, *tela iuta*, v. Arcivescovado 1.

Novità
GRANDS MAGASINS du PRINTEMPS de PARIS
Ufficio di rispedizioni per l'Italia
Corso Vittorio Emanuele, 46, *Torino*
V. E. DEGIORGIS Rappresentante

Demaria Gius., *rappr. cotonif. Veneziano con deposito filati e tessuti*, v. S. Dalmazzo 17, *abitaz.* v. S. Quintino 46.
Denizar Carlo, *mercerie*, v. Silvio Pellico 2.
Donn Ettore Gaet, *cotoni, lane e sete*, c. Re Umberto 11.
Donzelli Giubergia Salussolia, *cardati e cotoni*, v. Pietro Micca 1.
Durando Gio., *tessuti*, c. Oporto 29.
Fava, *tessuti*, v. S. Quintino 14.
Ferrero Carlo, *telerie e seterie*, v. Barbaroux 2
Ferrero Carlo di Gius., *passamanterie*, via Carlo Alberto 14.
Ferrero L. E., *cotoni*, gall. Nazionale, sc. B.
Ferrero, Bovo e Alborno, *tessuti*, v. Donati 29.
Ferrero e Ferraris, *cardati e ovatte*, via Saluzzo 13.
Fiertz Gugl., *cotone*, v. S. Quintino 44.
Filippi frat., *tessuti e pellami*, v. Scuole 14.
Franceschini Francesco, *maglifici Bellia, Pettinengo e Maggia*, c. S. Maurizio 15.
Francesia Edgardo, *telerie e filati*, via Vanchiglia 12.
Furlani G. B., *tessuti*, v. Montebello 13.
Gabella Ant., *sete*, galleria Subalpina.
Galli fratelli, *mode*, v. Barbaroux 2.
Galli Ulderico, *chincaglierie*, v. Amedeo Avogadro 16.
Gallina Tito, S. Dalmazzo 24.
Garghetta Pietro, *filati*, c. Re Umberto 15.
Gastaldetti Guido, *cotoni*, v. Venti Sett. 54, *abitaz.* c. Valentino 34.
Generi e C., *pizzi, tulli*, v. Magenta 2.
Gentile, *tessuti*, v. Berthollet 38.
Gessaga Carlo, *chincagl.*, c. Oporto 59.
Giacheri Vinc., *tessuti filati*, v. Arsenale 17.
GIACOBINO MAGGIORINO, *tessuti, chincagl. e mercerie*, v. Drovetti 16.
Ginolino G., *stoffe*, v. Sebastiano Valfrè 14.
Giordano Camillo, *mode e fornit. per sarte*, v. Lagrange 16.
Girard Andrea, *tessuti*, v. Quattro Marzo 1.
Girard Felice, *foulard*, v. Quattro Marzo 1.
Gros Luigi, *stoffe*, v. S. Anselmo 13.
Guerra Gioachino, *ovatte e cardati*, via Saluzzo 12.
Guglielmini Alberto, *ventagli, ombrelli e forniture*, c. Valentino 29.
Guidetti Giacomo, v. S. Teresa 10.
Guidoni Francesco, *ricami a macchina*, v. Princ. Amedeo 26.
Helfferich von Kuelmer e C., v. Pietro Micca 15.
Hess Isidoro, *filati*, v. Princ. Amedeo 22
Horsfall Edwin, *lanerie*, v. Cernaia 8.
Laghi G. B., *mode e novità*, v. Venti Sett. 70
Lentati Giulio, *tappeti*, v. S. Teresa 11
Levi Achille, *tessuti*, v. Lagrange 3
Levi Adolfo *tessuti*, v. Barbaroux 14.
Levi Camillo, *tessuti*, v. Carlo Alb. 35.
Lingua Gius., *chincagl.*, v. Alfieri 11.
Long M. Aug., *passamant.*, v Arsenale 38
Magnani G., *seterie e guanti*, v. Venti Sett. 50
Mastrangeli Raffaele, *tessuti*, v. S. Teresa 14
Merlo Filippo, *cordami*, c. Vitt. Em. II, 7
Mina Edoardo, *stoffe*, v. Carlo Alberto 18
Molinari G. B., *seterie*, v. Baretti 36.
Montecucchi geom. Pietro, *rappr. Unione commercianti in manifatture*, v. Alfieri 20
Montefameglio Paolo, v. Sacchi 4.
Mortier P., *mercerie*, p. Castello 23, p. 2
Mussi Egidio, *telerie*, piazza Solferino 3 *abitaz.* v. Bidone 17.
Nater Carlo, *sete*, c. Vinzaglio 22.
Oddone Cristoforo, *sete*, v. Bellezia 5.
Opitz Friedrich, *seterie*, v. Pietro Micca 8.
Ovazza T., *pannilani*, v. dei Mille 14.
Paniè Ant., *filati e tessuti*, v. Bertola 68.
Pelleri Luigi, *lane*, v. Po 6.
Peluffo Dalmazzo, *tessuti*, v. Venti Sett. 64.
Perez frat., *oggetti e tessuti orientali*, v. Pietro Micca 12.
Pignata Stef., *tessuti*, v. Venti Sett. 74.
Pilling Albert, *tessuti*, v. Alfieri 8.
Plucher Daniele, *filati*, v. Bogino 12.
Ponzano, *sete e tessuti*, p. Vitt. Em. I, 11.
Pozzi Ernesto, *chincagl.*, v. Arsenale 17
Presbitero Luigi, *telerie*, v. Berthollet 20.
Proto Carlo, *tulli, nastri*, v. Pio Quinto 14.
Recanzone Gius., *filati*, c. Oporto 2.
Regis Carlo e figli, *meccanismi per lana cotone*, c. Oporto 29.
Reynaudi Orso, *tessuti*, v. Venti Sett. 74
Ricolfi G., *tessuti*, v. S. Dalmazzo 28.
Rolla Alfredo, *cotoni*, galleria Nazionale
Roñchetti Corrado *tessuti*, v. Venti Sett. 11.
Rosbock Candido, *tessuti*, v. Garibaldi 57
Sabbioni Luigi e Vittorio frat., *tessuti serici*, v. Alfieri 24.
Saracco Vittorio, *tessuti*, v. Juvara 23.
Scalini Giulio, *tessuti*, c. Siccardi 14.
Segre frat., *sete*, v. Venti Settembre 30.
Segre Dario, v. S Quintino 11.
Sella G., *manifatt. Biellesi*, v. Parini 2
Sella e Augero, *tessuti*, v. S. Quintino 27
Seringer Ernesto, *seterie*, v. Genova 1.
Siliprandi Felice, *tessuti serici e filati*, c. Siccardi 5.
Simondetti Camillo, *ricami*, v. Pastrengo 15.
Solito Gius., *tessuti*, v. Ormea 8.
Talentino Franc., *mode e novità*, v. della Consolata 2.
Tedeschi Aldo, *tessuti*, v. Garibaldi 5.
Ticozzi Ambrogio, *stoffe*, v. Ponza 3.

Timossi Virginio, *sete, stoffe, rappr. fratelli Gribaudi*, v. Lagrange 19.
Tregnaghi Lucio, *tessuti*, v. Consolata 5.
Trossi P., *fodere e panni militari*, v. Lagrange 9.
Turin Alb. Bôer, *filatura di cascami*, via Venti Settembre 79.
Vaciago Gio., *lane e cotoni*, v. Alfieri 22.
Valobra Cesare, *tessuti*, v. Carlo Alberto 35.
Verona Ang., *tessuti e filati*, c. Siccardi 35.
Vitali, Pavia e C., v. S. Quintino 11.
Vogel T. e C., *cappelli feltro*, c. Vinzaglio 9.
Zoja Aless., *cotoni filati*, c. Re Umberto 10.

Metalli.

Bertinetti e Barbero, *ferramenta*, c. Re Umberto 11.
Bosia Leone, *ferri*, v. Venti Settembre 78.
Cavalleri B. e C., *metalli*, c. Vinzaglio 7.
Ceriana, *ferramenta*, v. Garibaldi 10.
Cigheri Luigi, *metalli*, v. Bogino 17, p. 1.
Debenedetti Vitt., *carboni, ferri*, v. Goito 2.
De Chiesa Gius., *ferram.*, c. Valen no 27
Falco Vitt., *ferro*, v. Gioberti 8.
Ferraris ing. Pietro, *acciaierie Terni*, corso Oporto 35.
Ferri frat., *ferri di Svezia*, c Valentino 2.
Gallia Franc., *ferram.*, v. S. Domenico 40.
Gay Em., *rappr. Selve frat.*, c. Re Umberto 58.
Giachino e Sbardolini, v. Venti Sett. 15.
Ghirardi Enrico Giacomo, *oreficerie, argenterie, gioie*, v. Venti Settembre 46.
Goffi Giacinto, *ferramenta*, v Belvedere 6.
Gualino Lor., *metalli*, v. Saluzzo 9.
Launa Dentis Pietro, c. Raffaello 29.
Miniotti Mario, v. Barbaroux 16.
Mosca Alfr., v. S. Dalmazzo 24.
Nobili Mario, *ferramenta*, v. Magenta 48.
PATETTA e DECKER, v. Gazometro 4.
Pastore Franc., *ferramenta*, c. Vinzaglio 7.
Pignone G. B. e C., v. Argentero 5.
Pratis V. L., *metalli*, v. Nizza 51.
Presbitero M. e C., *metalli*, v. Bidone 5 *bis*.
Richetta C. e G. frat., *ghise lavorate, depur*, v. Montebello 21 e c. S. Maurizio 12.
Rouge C. e C., *metalli in genere*, v. Arcivescovado 4.
Zuffi Enea, via Gazometro 13.

Pellami, Cuoi, Concimi.

Bernero Stefano, *cinghie*, c. Vinzaglio 17.
Bocca Luigi, *pellami in pelo e rifiniti*, v. Ponte Mosca 19.
Bontardelli Lodovico, v. Gioberti 43.
Chapot J. e C., v. *cuoiami*, v. Consolata 7.
Fiorina Candido, *concimi Saint Gobaine*, v. Alfieri 26.
Gillardi Ignazio, *pelli*, v. S. Fr. da Paola 4.
Giudice Cesare, *pelli*, v. Montevecchio 22.
Lichtenhahn Gugl., *cotoni, pelli*, v. Amedeo Avogadro 20.
Müller Emilio, *cuoi, pelli*, v. S. Secondo 19.
Muller Fritz, c. Vinzaglio 19.
Pagge L. e C., *cinghie*, v. Saluzzo 27.
Piovano Gius., v. S. Massimo 31.
Sola Alfr., *pelli e pellami in genere*.
Tavolino V., v. della Zecca 15.
Testa Cesare, *cuoi*, v. Cernaia 24.
Timossi cav. Paolo, *lane, cuoi, pellami*, via Monti 26 ang. c. Massimo d'Azeglio.
Varale Anl., *pellami*, c. Beccaria 2.
Vercelli Pietro, *guano*, v. Arcivescovado 1 B.
Zuffi Enea, *cuoi, ufficio* v. Gazometro 13, *abitaz.* c. Duca di Genova 1.

Prodotti Alimentari.

Amici e Porro, c. Valdocco 1.
Arese Gius., *conserve alim.*, v. Milano 2.
Aymar Carlo, *marsala*, p. Statuto 16.
Baravalle e Fazzi, *olio*, v. Berthollet 24.
Barussel Natale, *liquori*, v. Po 6.
Bassano A., *vini e coloniali*, v. S. Massimo 44.
Belli Gius., *vini e cognac*, v. S. Giulia 31.
Berra Cesare, *prodotti alim.*, v. Mazzini 4.
Bertinetti G., *vini*, v. Roma 34.
Beruchel, *liquori*, v. Po 12.
Bianchetti Ant., *conserve*, c. Vinzaglio 15.
Bisseglia Luigi, *vino*, v. Berthollet 6.
Bonetti Crispino, gall. Geisser 4.
Bonzanino fr., *liquori-essenze*, v. Napione 49.
Boratto Ang., *vini, olii e conserve, deposito* Dock, 6ª compart., *abit.* v. Cernaia 36.
Brosio Gio., *vini*, v. Andrea Doria 1.
Calosi V., *vini e olio*, v. Melchior Gioia 11.
Candeli Gius, *olio*, v. Cavallerizza 4.
Cantone E. e C., *vini chianti*, via Carlo Alberto 40.
Cantone e Clava, *paste alim., estratto carne, olii, estratti liquori*, v. Carlo Alb. 9 *bis*
Capellaro Enrico, *vini e liquori*, c. Re Umberto 32 *bis*.
Cassino Gius., *prod. alim.*, v. Mazzini 40.
Castagna Dom., *prodotti alim.*, v. Carrozzai 6
Ceruti Gio., *vini di lusso, liquori*, c. San Martino 4.
Combi Gio., *mostarde, frutta*, nel Dock compartim. laterale a sinistra n. 3.
Cosola Cesare, *vini*, v. Arsenale 42.
Curioni Baldassarre, *liquori*, v. Ormea 3.
Della Valle C. M., *vino, olio*, c. Vitt. Em. 104.
Della Valle Guglielmo, *prodotti aliment.*, v. S. Secondo 16.
Dematteis A. e C., *vini e olii*, v. Arsenale 4, *deposito* barriera di Nizza.
De Quarti Enr., *olii, salumi, formaggi, paste*, v. Leyni 19, *deposito* v. Borgo Dora 98.
Ferraris V., *cera e miele*, v. Gioberti 8.
Forti Eman., *champagne*, v. Carlo Alb 9.
Fossati G. B, *olii, vini, salumi*, v. Circonvallazione 208.
Galetti Luigi, *vino*, c. Vitt. Em II, 71.
Garnerone Guido., *vino, liquori e olio*, via S. Chiara 20.
Gazzone Luigi, *liquori*, galleria Nazionale.
Gnone Piero, p. Vitt. Em. I, 21.
Guerreschi e Fedeli, *liquori*, v. Sacchi 16.

KRAUS EMILIO, *vini marsala*, c. Valentino 13.
Lenzi E. e C., *vino*, v. Madama Cristina 33.
Levi Umberto, *gallette*, v. Nizza 74.
Manni Emilio, *olii e paste*, c. Vitt. Em. II, 4 oltre Po.
Mattis Ern., *salumi ed affini*, v. Magenta 1.
Morano Alberto, *marsala*, *cognac*, via Bertola 11.
Morsaletto Umb., c. Vitt. Em. II, 2 est.
Muratorio Paolo, *olii*, v. Pr. Tommaso 14*bis*.
Mussino Luigi, *olii*, c. S. Martino 2.
Natta C., *olio*, v. Berthollet 23.
Negro Camillo, v. S Secondo 66.
Obert Pietro, *vini*, v. Nizza 29.
Oneglio Agostino, *tonni*, *sardine e formaggi*, p. Vitt. Em. I, 21.
Pancani cav. Fausto, *vini e olii*, v. San Franc. da Paola 18.
Penazzo Secondo, *vini*, v. Cavour 6.
Perotti Nigra, v. Montebello 24.
Picco Ferrero, *vini e paste*, Dock 5° compart.
Pilone Valentino, *vino marsala*, v. Princ. Tommaso 20.
Podio Albino, *liquori*, v. Sacchi 16.
Prat frat. e C., *olii e paste aliment.*, corso Regina Margherita 86.
Ronchetti Filib., *prodotti alim.*, v. Arcivescovado 6.
Salengo Carlo, *salumi*, *vini ed olii*, corso Vinzaglio 19.
Sambolino Victor, *champagne*, v. Quattro Marzo 7.
Scanavino Ang., *cioccolato*, v. Lagrange 29.
Schiender Em., *liquori*, v. Sacchi 4.
Schneeberger E., *olii e grassi*, v. Vittorio Amedeo II, 13.
Sommi Umberto, *olio*, *vino*, v. Berthollet 8.
Torti Gius., *prod. alim., ed olii*, v. Cavour 20.
Vallia Clemente e figlio, *vini*, p. Madama Cristina 1.
Vicolungo J., *agrumi*, c. Re Umberto 38.
Villata e Grosso, v. Bertola 47.

Prodotti chimici, Coloniali, Olii minerali.

Aimar Luigi, *coloniali*, v. Carlo Alb. 43.
Alasia Ang., *prod. chim.*, v. S Tommaso 1.
Anchet Silvio, *coloniali*, c. Oporto 19.
Angelucci, *gas acido carbonico naturale*, v. Madama Cristina 58.
Apostolo Adolfo, *coloniali*, v. Lagrange 34.
Autheman Guido, *amido*, p. Venezia 3.
Barabino Ant., *vaniglia*, v. Fabro 6.
Becchis Baldass., *colori ed inchiostri*, via Baretti 17.
Belli Gius., *prod. chimici*, v. S. Giulia 31.
Bernardi Gio., *colla*, *prod. chim.*, c. Vittorio Em. II, 86.
Bertone C. e G. frat., *coloniali*, v. Venti Settembre 20.
Bocca Luigi, *olii minerali*, v. Ponte Mosca 19
Boffré Gio., *caffè normale Jager*, v. Carlo Alberto 29.
Bottino L., *prod. chimici*, c. Pr. Oddone 45.
BRICARELLO dott. GUIDO, *colori di anilina*, v. Maria Vittoria 17.
Bruno L., *colon.*, *olii*, *saponi*, gall. Nazionale, sc. D.
Cagnola Alfr. Luigi, *colon.*, v. Cernaia 28
Campassi e Diena, v. Berthollet 20.
Canfari Osman, *olii*, v. Venti Settembre 60
Carignani Luigi, *droghe*, v. Genova 20.
Casasco Alessandro, *caffè*, *coloniali*, via S. Secondo 19.
Chisotti Paolo, *olii*, v. Saluzzo 7.
Casati Celso, *prod. chimici*, v. Nizza 17.
Corti Stefano, *colori*, v. Assarotti 15.
Costa Alb., *prod. chim. e colon.*, v. Sacchi 1.
De Benedetti e Treves dott., *prod. chimici*, v. Principe Tommaso 4.
De Bernardi e Perla, *gazogène antibacillaire Serres*, c. Oporto 44.
D'Imporzano Gio., *colon.*, v. Mazzini 58
Donato Federico di A., *vaselline*, *grassi*, *prodotti chimici*, v. Massena 4.
Elter Giulio, *Dinamite Nobel*, v. Ormea 110.
FOGLINO dott. ERNESTO, *prod. chimici e farmaceutici*, *spec. medicinali*, *rappresentanze estere e nazion.*, v. S. Secondo 19.
Frache Daniele, *stagnole e coloniali*, via Cernaia 20.
Fruttero Stef., *coloniali*, v. Carlo Alb. 17.
Gessaga Carlo, c. Oporto 59.
Golzio E., c. Vittorio Eman. II, 65.
Gorlè Giacinto, *coloniali*, v. Baretti 10.
Guidoni Franc., *amido*, *lustro*, *smeriglio*, p. Palazzo di Città 5.
Hiesteur G., *colori*, v. Consolata 1.
Imbrico, *agente frat. Branca di Milano*, via Orfane 7.
Jachia Giacomo, *coloniali*, v. Goito 17.
Leone Roberto, *coloniali*, v. Lagrange 45.
Loschi Eug., *prod. chim.*, v. Boucheron 11 e Passalacqua 4.
Maina Gius., *colori anilina*, v. Donati 27.
Mainart R., *colori*, v. Cibrario 14.
Malvano dott. Feder., *prodotti chimici*, via Pietro Micca 9.
Marchese fratelli, *acque minerali*, via S. Massimo 53.
Marchisio Luigi, v. Princ. Tommaso 39.
Marenda Francesco, *prodotti chimici*, via S. Teresa 12.
Moriconi Domen., *coloniali*, gall. Nazionale, scala E.
Neustaedter Massimo, *prod. chimici*, v. Lagrange 31.
Nusseler Edoardo, *drogherie*, c. Oporto 28.
Obert Pietro, v. Nizza 29.
Pagge Franc., *olii*, *grassi* ecc., *rappr. la casa Werdenbach E.*, v. S. Quintino 21.
Parodi Gio., *olii minerali*, v. Rocca 19.
Piaggio Cam., *colori anilina*, v. Alfieri 24.
Pulvirenti e Casalotto, *vern.*, *colori*, via Cibrario 26-28.

Raviglione E., *rappr. Ditta Banfi Milano*, v. S. Agostino 7.
Regis Luigi, *colori*, v. Bertola 40.
Rossetti Oscar, *coloniali*, p. Castello 25.
Rouge C. e C., succ. Vuagnoux, v. Arcivescovado 4.
Rua Carlo, *prodotti chimici*, via Silvio Pellico 27.
Schivardi Romeo, *droghe e coloniali*, via dei Fiori 17.
Schneeberger Ed., *rappr. dep. Società Italo Amer. pel petrolio*, v. Vitt. Amedeo 13.
Segre Mario Davide, v. Venti Sett. 16.
Sella e Augero, v. S. Quintino 27.
Solari Feder. (Ditta), *coloniali*, v. S. Franc. da Paola 18.
Stella Luigi e C., v. Carlo Alberto 39.
Travers Emilio, *colon. e prod. chim.*, via Nizza 29.
Trebbi Dialma, Galleria Subalpina.
Vallia Clemente e figlio, p. Mad. Cristina 1.
Villanis Amedeo, *saponi*, *vernici*, corso Oporto 28.
Zanotti Mario, v. S. Chiara 52.

Spedizioni, Trasporti, Assicuraz.

De Bellegarde O. (*Società di Assicurazioni*), v. Arsenale 10.
De Pisis ing. Nicola, v. Alba 8.
Séry F. e Segre L., *prodotti minerali*, via S. Dalmazzo 28.
Trabucco Erasmo, *rappr. la Compagnia Navigazione Generale Ital. Florio e Rubattino*, p. Paleocapa 2.

Biciclette, Automobili.

Ainardi Romano, *forniture automobili*, v. S. Secondo 11.
Long Enrico, v. Bogino 35.
Olivo Gio, *automobili*, p. S. Carlo 4.
Quaglia Alberto, v. S. Quintino 15.
Sambolino Victor, *automobili*, v. Quattro Marzo 7.

Articoli diversi.

Albano Vincenzo, c. Reg. Margherita 88.
Ajelli Luigi, *rappr. Manifacture française d'armes et cycles*, c. Oporto 59.
Archieri Camillo, c. Re Umberto 11.
Arnaldi L., *essenze ed estratti per concia*, c. Vinzaglio 7.
Beltrami Lor., *mediat. in gioie*, v. Roma 39.
Bloch Félix, *commercio*, p. Carlo Em. II, 9.
Bosso e Fiorito, v. Massena 4.
Cagna, Soc. Italo-svizzera *Plasmon*, piazza Castello rimp. al 19.
Calosi V., v. Melchior Gioia 11.
Cargnino Maur. v. Genova 29 e Alfieri 22.
Cassino Gius., v. Mazzini 40.
Colletti F., *commiss. Monte di Pietà*, via Princ. Amedeo 41.
Cravario A. (junior), v. dei Fiori 40.
Craveri Gio., v. Vitt. Amedeo II, 21.
Dedonatis e Desiderio, v. Montevecchio 1.
Diverio Edoardo, v. Gazometro 26.
Ferrero e Passerini, *orologi*, *oreficeria*, v. Barbaroux 2.
Fiorina C., *orinatoi inodori*, v. Alfieri 26.
Foa R., *agente d'assicur.*, v. Lagrange 41.
Funaioli G., *illuminazione*, v. S. Teresa 10.
Germano e Vercelli, c. Vitt. Em. II, 68.
Giacobino Maggiorino, v. Drovetti 16.
Helfferich von Ruelmer e C., v. Pietro Micca 15.
Holtmann Roberto, *junior*, v. Juvara 1.
Lazzaro Franc, v. Barolo 11.
Lorenzetti Ed., *capsule per bottiglie*, corso Vitt. Em. II, 98.
Macario e C., v. Conte Verde 2.
Masala-Corrias Michele, v. Roma 25.
Mioletti Lor., *recip. latta*, v. Carrozzai 6.
Moglia Egidio, v. Gioberti 73 *bis*.
Müller Franc. (Ditta), v. S. Franc. Paola 6.
Pastori Franc., v. Passalacqua 10.
Pellerino Gio., v, Mercanti 7.
Pescini Tommaso, v. Mad. Cristina 33.
Pugi rag. Leonardo, *rappr. Esposizioni*, via Mazzini 34.
Razzi Guido, v. Nizza 65.
Reviglio Eug., *rappr. la Cyclostyle*, via Garibaldi 6.
Rossi Alfredo, c. Re Umberto 35, p. 2.
Sassetti Gius., c. S. Maurizio 30.
Serati Romolo, v. Sebastiano Valfrè 14.
Sereno B. G., *rappres. Federaz. Consorzi Agrari di Piacenza*, v. Bellezia 3.

Cesare Sola Via Saluzzo N. 27
RAPPRESENTANTE
Articoli per Confettieri e Pasticcieri

Tommasi Aless., *mobili*, v. S. Franc. Paola 40.
Tonelli Augusto, *commercio*, v. Orfane 6.
Turletti Giorgio, *rappr. ditta Pozzo A. di Genova*, v. Montevecchio 17.
Vagnoux J., v. Arcivescovado 4.
Vedovi Vinc., v. Princ. Amedeo 12.
Zamperoni e Tallone, *Columbia Phonograph Company*, p. Castello 25.

Importazioni ed esportazioni.

Ancona Guido, v. Barbaroux 2.
BARBERIS ved. (Ditta), v. Bogino 10, *fabbr.* Collegno. Vedi *Annunzi speciali*, pagine 26-27-28.
Bono rag. Aless., v. Accad. Albertina 26.
Guattari Salvatore, v. S. Anselmo 24.
Guelpa G. di L., v. Volta 3, *abit.* corso Valentino 13.
Lange A. e P. frat., v. Juvara 16.
Macario e C., v. Conte Verde 2.
Orlandini Ant., c. Re Umberto 45.

Banchi di vendita a pagamenti rateali.

Credito Italiano, v. S. Franc. da Paola 41.
La Gran Mora, Pogolotti Ces., v. Massena 31

Agenzie e Banchi di Prestiti su pegno.

Bono G. B., v. Accad. Albertina 33.
Castelli e Conrotto, c. Reg. Margh. 134.
Crolla e Sarzana, c. Princ. Oddone 10.
Giordanino Pietro, v. S. Domenico 4.
Lando Gio., v. Lagrange 17.
Mallarino Giuseppina, nata Gollet, via Barbaroux 18, p. 1.
Osella Luigi, v. Assietta 3.
Pugno Pietro, v. Princ. Amedeo 45.
Quartara G. *Direttore perito:* Galliano Gius., v. Barbaroux 26.
Vercellini Petronilla, v. Barolo 11.
Vezzani E., v. Bonafous 1
Viglierclo Telesforo, v. dei Fiori 19.

Agenzia ferroviaria per distribuz. biglietti di viaggio.

Carpaneto G. B, galleria Subalpina.

Trasporti Internazionali.

Gondrand frat., *Soc. Nazion. di Trasporti*, gall. Nazionale.
Monasterolo Carlo, via Nizza 29 e strada di Stupinigi 121.
Santi e Cavalli, c. Siccardi 6.
Società di trasporti Anonima Cooperativa, v. Nizza 31.
Walter F. Becker, v. Ospedale 17.

Trasporti Marittimi e Terrestri.

Agenzie delle Comp. di Navigaz. e Ferroviarie

Agenzia Generale Transatlantica, agente Giachino Pietro c. Vitt. Em. II, 52.
American Express Comp., Agenti fratelli Gondrand (Soc.), gall. Nazionale.
Capuccio Luigi e C., *trasporti marittimi*, v. Ospedale 17.
Compagnia Generale Transatlantica, Agenti frat. Gondrand (Soc.), gall. Nazionale.
German Loyd, agente Robotti, p. Paleocapa.
GOLGI L. succ. ROMERO L. C., *rappresentante la Compagnia Gen. Transatlantica Francese*, v. Gazometro 4.
Gramatica G. e C., *rappr.* Nasi cav. Federico, v. Arcivescovado 6.
Italia, agenti: frat. Gondrand (Soc.), per passeggieri 1ª e 2ª classe, gall. Nazionale; per 3ª classe Robotti, p. Paleocapa.
La Ligure Brasiliana (propr. on. Gustavo Gavotti), *rappr.*, Robotti, p. Paleocapa ang. v. Venti Settembre.
Lavarello frat. fu Gio. Batt., *Compagnia di navigazione, rappres. da* Robotti Gius., ang. v. Venti Settembre e p. Paleocapa.
La Veloce, Trabucco Erasmo, *rappres.*, p Paleocapa 2.
Navigazione Generale Italiana Florio e Rubattino. Trabucco Erasmo, *rappres.* Ufficio speciale per passeggieri (sub-Agenzia), p. Paleocapa 2.
Norddeutscher Lloyd di Brema, agenti: Lebet e Curti, v. Arsenale 17.
SANTI e CAVALLI, *Agenti della Compagnia Italia e della Hamburg American Linie*, c. Siccardi 6 e v. Cernaia 18.
Walter F. Becker, *armatori piroscafi*, via Ospedale 17.

Imprese trasporti amministrazioni pubbliche, materiali da costruzione, polveri, dinamite, ecc.

Ajello Luigi (Ditta), v. Amedeo Avogadro 19.
Cena Gius., *materiali*, v. Saluzzo 100.
Salomone Michele, *trasporti corrispondenze postali*, v. Nizza 26.
Serra Cesare, *materiali, terra, ghiaia*, corso Reg. Margherita 68.

Trasporti a domicilio e Spedizioni

Ferrovie Italiane

Carpaneto G. B., v. Finanze 7.

Ferr. Centrale e Tramvie del Canavese.

Gondrand frat., *Soc. Nazion. di Trasporti*, galleria Nazionale e v. Venti Sett. 22

Tramvie a Vapore Piemontesi.

Cottino Giovanni, v. Fabro 10.

Traslochi.

Belingardi G. e C., v. Cernaia 20 e via Fabro 5.
Bello F., c. del Valentino 31 *bis*.
Fogarolo G., v. Berthollet 24.
Italiana (L') agenzia traslochi, c. Vittorio Em. II, 73.
Perret Gius. e C., v. Goito 1.

Spedizionieri.

Avandero fratelli, v. Arsenale 14-16.
Ascoli Anau e C., v. Venti Settembre 46.
Baggio Luigi, v. Bidone 35.
Balduino fratelli, via S. Teresa 17.
Bellia P. V. (Albano A.), strad. Stupinigi.
Bianco Domizio già Malvano, v Genova 28.

BIANCOTTI G. & C. Via Carlo Alberto, 9
Traslochi con furgoni e cassoni imbottiti, spedizioni per ogni parte del mondo.
Rappresentanze - Assicurazioni

Busso Domenico, v. Chisone 3.

Ditta G. B. CARPANETO Via Finanze n. 7.
Servizio Generale di Trasporti
AGENZIA DI CITTA'

Bonti G. e C., v. Princ. Amedeo 1 e vicolo della Verna.
Dalla Chiara e C., v. Bogino 21.
Delmastro B., via Carlo Alberto 17.

DE MAGISTRIS e RONCHI Via Pietro Micca, 9
SPEDIZIONI e COMMISSIONI
Corriere Giornaliero
Torino - Milano - Bologna - Genova - Como.

G. BELINGARDI & C.
Rappresent. Succ. FISCHER e RECHSTEINER
Vie Cernaia, 20 e Fabro, 5
Case a Venezia, Milano, Luino, Verona, Chiasso, Como, Mannheim, Chemmitz, Trieste.
Telefono n. 1-96.

Società Nazionale Trasporti
F.lli GONDRAND
Galleria Nazionale (Via Roma).
Viaggi combinabili internaz. a prezzi ridotti con itinerario a scelta del Viaggiatore
CONSEGNA IN 24 ORE
Trasporti Internazionali
Furgoni imbottiti per trasporto Mobilio

Lebet e Curti, v. Arsenale 17.

L'« ITALIANA »
TRASLOCHI - TRASPORTI INTERNAZIONALI
Corrispondenti in tutte le Città del Mondo.
SIMMA MARCHISIO & BORELLO
Torino, Corso Vitt. Eman. 73. - (Telefono 1200)
Agenzia transatlantica - Passaggi per le Americhe
Grandiosi Depositi Mobili Garage per Automobili

Musso Ant., staz. di Porta Susa, *abitazione* v. S. Domenico 37.
Pescarini e Jahier, c. S. Martino 7.
Piccone fratelli, *conduc.*, v. Chisone 3.
Pigozzi Samuele, succ. Gallesio, v. Tesso 8 (barr. Lanzo).
Pozzetti Felice v. Carlo Alberto 14.

SANTI & CAVALLI
Spedizionieri della Real Casa
Trasporti Generali - Marittimi - Terrestri - Traslochi
Corso Siccardi 6 e via della Cernaia 18

SOCIETÀ DI TRASPORTI
An. Coop. fra Industriali e Commercianti
TORINO - Via Nizza, 31
SERVIZIO GENERALE TRASPORTI
Concessionaria
Magazzini Generali Docks

Soffietti Gio., p. Statuto 3.
Spesso Stefano, c. Palestro 8 *bis*.
Vinelli e C., p. S. Carlo 4, *magazzini e rimesse*, v. Ormea 69 e 76.

Agenzie doganali.

BELINGARDI G. e COMP., succ. Fischer e Rechsteiner, v. Cernaia 20 e v. Fabro 5.
Bianco Domizio, v. Genova 28.
Biancotti G. e C., v. Carlo Alberto 9.
Carpaneto G. B., v. Finanze 7 e galleria Subalpina.
Dalla Chiara e C., v. Bogino 21.
Gondrand frat., *Soc. Nazion. di Trasporti*, gall. Nazionale.
SANTI e CAVALLI, c. Siccardi 6 e via Cernaia 18.
Società di Trasporti An. Coop., v. Cernaia 29 (Dock).

Agenzie d'emigrazione.

Vedi più avanti nella rubrica **Municipio di Torino** il *Comitato Comunale per l'Emigrazione.*
Giachino Pietro, v. Sacchi 4.
Gondrand frat., *Soc. Nazion. di Trasporti* galleria Nazionale.
Golgi L., succ. Romero L. e C., v. Gazometro 4.
Robotti G., ang. v. Venti Sett e p. Paleocapa.

Agenzie telegrafiche

Biancotti G. e C., *The Commercial Cable Company Mackay-Bennet.*
Agenzia telegrafica Stefani, Pastori cav. G., v. Finanze 13.

Messaggeri e Commiss. pubblici.

Servizio per Città e Provincia di recapiti lettere e oggetti a tariffa ridottissima. Telefono n. 11-07, gall. Geisser 4.

Impresa Feretri Municipale, Trasporti e Pompe funebri

Genta Carlo Felice, v. Barbaroux 37-39.
Vedi *Annunzio speciale*, 1ª *pag. appena aperta la Guida.*

Feretri.

ANTICA DITTA
C. F. GENTA
IMPRESA GENERALE SERVIZI FUNEBRI
SPECIALITÀ Feretri signorili, rovere, noce con zinco e piombo.
Ufficio: Via Barbaroux, 37-39
Stabilimento e rimesse Via Gioberti, 69
Telefono Stabilimento, N. 62, Ufficio, N. 858.

Arnaudo (erede Paschero Vinc.), v. Roma 39
Impresa Pompe Funebri, Mentasti, v. Garibaldi 10.
Matetti M., v. Barbaroux 37-39.

Corrieri Commissionari
giornalieri.

Acqui, Levi Alessandro, vie Roma 37 e S. Tommaso 21.
Ufficio corr. e spediz., v. Andrea Doria 3.
Alba, Barberis Vinc, via Roma 37.
» Bosio Matteo, v. Lagrange 43 (albergo d'Oriente) e v. S. Teresa 1.
» Della Torre Carlo, v. Mazzini 5.
» Ferrari e Lenti, vie Roma 37, S. Tommaso 21 e S. Teresa 1.
» Raimondo Carlo, v. S. Teresa 17, Mazzini 5 e S. Tommaso 21.
Ufficio corr. e spediz, v. Andrea Doria 3 presso l'albergo della Perla.
Alessandria, Canale Feder., v. Mercanti 3 e S. Teresa 17.
» Della Torre Carlo, v. Mazzini 5.
» Ferrari e Lenti, vie Roma 37, S. Tommaso 21 e S. Teresa 1.
Ufficio corr. e spediz., v. Andrea Doria 3.
Aosta, Fracapani Ant., v. S. Teresa 17 e S. Tommaso 21.
Arona, Nicolotti, v. S. Teresa 1.
Asti, Della Torre Carlo, v. Mercanti 3, Mazzini 5 e S. Teresa 17 e 1.
» Maina, v. Lagrange 43, alb Oriente.
» Malfatti Luigi, alb. Persico Reale, v. Lagrange 16.
» Rinino e Rambaldi, v. Roma 37 e v. S. Tommaso 21.
Ufficio corr. e spediz, v. Andrea Doria 3.
Balangero, Manuetti Luigia, via Ponte Mosca 2, alb Vercelli.
Bergamo, Rossini e Molinari, v. S. Teresa 1.
Biella e Circondario, Gallarini, Pelogio e Gallia, v. S. Teresa 17. Avandero frat., v. Arsenale 14-16.
Bologna, Rossini e Molinari, v. S. Teresa 1.
» Demagistris e Ronchi, v. Pietro Micca 9.
Borgomanero, Dilda, v. S. Teresa 1.
Borgosesia, Marchioro Fr., v. S. Teresa 17.
Bra, Arnaldi, p. Paleocapa 1.
» Barale Gius., v. S. Teresa 17 e 1, via Roma 37 e v. S. Tommaso 23.
» Gramaglia, v. S. Tommaso 21.
» Della Torre C., v. Mazzini 5.
Ufficio corr. e spediz., v. Andrea Doria 3.
Bussoleno, Masoero, via Lagrange 43, albergo Oriente.
Canelli, Della Torre C., v. Mazzini 5 e S. Teresa 17.
Casale, Fracapani Carlo, v. S. Teresa 17 e S. Tommaso 21.
» Novarese G. e figli, v. S. Teresa 1.
Ufficio corr. e spediz., v. Andrea Doria 3.
Castellamonte, Nerino Gio Batt., via Cernaia 44 dal liquorista.
Ceva, *Ufficio corr. e spediz*., v. Andr. Doria 3.
Chiasso, Rossini e Molinari, v. S. Teresa 1.
» De-Magistris e Ronchi, v. Pietro Micca 9.
Chieri, Merlone, v. Roma 37.
» Toia Biagio, Alb. *Croce Rossa*.
Chivasso, Bassino Tommaso, v. Cernaia 42, Caffè del Dock e v. S. Tommaso 21.
» Bergandi Tomm., v. Bertola 40.
Ciriè, Drappero Gio., tratt. Beretta via Ponte Mosca 4 e p. Castello 2 presso Risso.
» Govean Gio, v. Ponte Mosca 2, alb. Vercelli.
Coggiola, Marchioro Franc., v. S. Teresa 17.
Como, Rossini e Molinari, v. S. Teresa 1.
» Biancotti G. e C., v. Carlo Alb. 9.
» (Lago di). De Magistris e Ronchi, v. Pietro Micca 9.
Cortemiglia, Durando e Piccone, via Guarini 1.
» Depetrini Luigi, v. S. Teresa 17.
Crescentino, Perocchio, v. S. Tommaso 21 e v. S. Teresa 17.
Cuneo, Albarello Michele, vie Santa Teresa 17 e 1 e Mazzini 5.
» GarroneR, v. Roma 37 e S. Tomm. 21.
Ufficio corr. e spediz., v. Andrea Doria 3 presso l'alb. della Perla.
Cuorgnè, Galantino Carlo, v. S. Tommaso 21.
Dogliani, Ferrero S., v. S. Teresa 1.
Domodossola, Zanotti Vitt., v. S. Teresa 17.
Fenestrelle, Castellino G., v. Venti Sett. 3 Bottiglieria Piemontese.
Firenze, Biancotti G. e C., v. Carlo Alb. 9.
» Rossini e Molinari, v. S. Teresa 1.
Fossano, Conti Raimondo, via Roma 37, abit., v. dei Fiori 5.
Gallarate-Varese, De-Magistris e Ronchi, v. Pietro Micca 9.
Garessio, *Ufficio corr. e spediz*., v. Andrea Doria 3.
Gattinara, Marchioro Fr., v. S. Teresa 17.
Genova, Rossini e Molinari, v. S. Teresa 1.
» Biancotti G e C. v. Carlo Alb. 9.
» Canale Feder., v. Mercanti 3 e Santa Teresa 17.
» Conti Gius., v. S. Tommaso 21 e Roma 37.
» Conti G. e C., v. Pr. Amedeo 1.
» Rossini e Molinari, v. S. Teresa 1.
» Della Torre Carlo, v. Mazzini 5.
» De-Magistris e Ronchi, v. Pietro Micca 9.
Ufficio corr. e spediz., via Andrea Doria 3 presso l'alb. della Perla.
Ivrea, Casalis Gio., v. S. Teresa 17.
» Pregliasco Gius., v. Cernaia 42 e v. S. Tommaso 21.
Lecco (Lago di). De Magistris e Ronchi, v. Pietro Micca 9.
Lugano, DeMagistris e Ronchi, v. Pietro Micca 9.
» Rossini e Molinari, v. S. Teresa 1.
Luserna S. Giovanni, Allemandi Franc., tratt. Torre Pellice, v. Magenta 5.
Mathi, Manuetti Luigia, v. Ponte Mosca 2, alb. Vercelli.

Mendrisio, De Magistris e Ronchi, via Pietro Micca 9.
Milano, Biancotti G. e C., v. Carlo Alb. 9.
» Canale Feder., v. Mercanti 3.
» Conti Gius., v. S. Tommaso 21.
» Conti G. e C., v. Pr. Amedeo 1.
» Della Torre Carlo, v. Mazzini 5.
» De Magistris e Ronchi, v. Pietro Micca 9 e S. Teresa 17.
» Rossini e Molinari, v. S. Teresa 1.
» Uber Enr., v. S. Teresa 17 e via Mazzini 5.
Ufficio corr. e spediz., v. Andrea Doria 3.
Moncalvo, Ceriana Secondo, v. S. Tommaso 21.
Mondovì, Cuniberti Ang., v. S. Teresa 17 e 1 e v. Roma 37.
» Garelli, v. S. Tommaso 21.
Ufficio corr. e spediz., v. Andrea Doria 3.
Monza, Conti Gius. e C., v. Princ. Amedeo 1, Roma 37 e S. Tommaso 21.
» De Magistris e Ronchi, v. Pietro Micca 9.
» Rossini e Molinari, v. S. Teresa 1.
Nizza (Monferrato), Savio Luigi, v. Lagrange 43, albergo Oriente.
Nole, Manuetti Luigia, 2 v. Ponte Mosca, alb. Vercelli.
Novara, Nicolotti, via S. Tommaso 21 e S. Teresa 1.
» De-Magistris e Ronchi, v. Pietro Micca 9.
» Zanotti Vitt., v. S. Teresa 17.
Ufficio corr. e spediz., v. Andrea Doria 3.
Novi, Canale Feder., v. Mercanti 3.
» Ferrari e Lenti, vie S. Teresa 1, Roma 37 e S. Tommaso 21.
Oleggio, Nicolotti, v. S. Teresa 1.
» Zanotti Vitt., v. S. Teresa 17.
Pavia, De Magistris e Ronchi, v. Pietro Micca 9.
Pinerolo, Bruno, v. Lagrange 43, albergo Oriente.
» Castellino G., v. Venti Settembre 3, Bottiglieria Piemontese.
» Falcone, v. Lagrange 26, albergo Persico Reale.
» Ferrero, v. S. Tommaso 21.
» Maggi Luigi, v. Roma 38, albergo Cavallo grigio e v. S. Teresa 1.
» Pussetto Luigi, albergo Ginevra, v. Lagrange 39 *bis*.
Ufficio corr. e spediz., v. Andrea Doria 3.
Pragelato, Castellino G., v. Venti Sett. 3, Bottiglieria Piemontese.
Racconigi, Balduino Michelangelo, via S. Teresa 17 e 1.
Rivarolo, Fassione Antonio, caffè del Dok, p. S. Martino.
» Fassione Ant., albergo Dock, via Cernaia 46.
Romagnano Sesia, Marchioro Franc., via S. Teresa 17.
Saluzzo, Allasia Sebast., v. Lagrange 26, Alb. *Persico Reale*.
» Uberti Pasquale, alb. Gran Mogol, v. Lagrange 41.
Santhià, Bianchi, v. S. Teresa 1.
» Gallarini, Pelogio e Gallia, via S. Teresa 17.
» Manfredi, v. S. Tommaso 21.
Savigliano, Bergese Gio., v. Roma 37 e S. Tommaso 21.
» Inaudi Eugenio, v. S. Teresa 1.
Savona, Garibaldi G., v. S. Tommaso 26.
Serravalle Sesia, Marchioro Franc., via S. Teresa 17.
Susa, Masoero, alb. Oriente, v. Lagrange 43
Trino, Cannone C., v. S. Tommaso 21 e S. Teresa 1.
» Martinotti Gius., v. S. Teresa 17.
Valenza, Cannone C., v. S. Teresa 1.
» Coccoli Andrea, v. Mercanti 3
» Ferrari e Lenti, vie S. Teresa 1, Roma 37 e v. S. Tommaso 21.
Varallo Sesia, Marchioro Francesco, via S. Teresa 17.
Venezia, Bianchi e C., v. S. Teresa 1.
Vercelli, Gremmo Secondo, v. Ospedale 4 e S. Teresa 1.
» Mussato, v. S. Tommaso 21.
» Riconda Angelo, v. S. Teresa 17.
Verona, Biancotti G. e C., v. Carlo Alb. 9.
» De Magistris e Ronchi, v. Pietro Micca 9.
» Rossini e Molinari, v. S. Teresa 1.
Villafranca, Ghigo Paradiso, v. S. Teresa 17.
Recapito corrieri per qualunque destinazione, Bianchi e C., v. Cernaia 22.
Ufficio centrale Corrieri riuniti, v. S. Teresa 1 e piazzetta S. Teresa 3 acc. alla Chiesa.
Unione Corr. del Piemonte, Conti Raim., v. Roma 37 e v. dei Fiori 5.
Unione Corr. Giornal., v. S. Tommaso 21.
Ufficio di commissioni pei corrieri, presso Della Torre Carlo, v. Mazzini 5.

Imprese foraggi, paglia e viveri.

Alloatti Michele, *viveri*, c. Vitt. Em. II, 76.
Assioli Paolo, *foraggi*, v. Montebello 21.
Candelo, *foraggi milit.*, v. Bologna 23.
Castello G., c. S. Maurizio 19,
Comba Ant., *viveri milit.*, v. S. Chiara 22.
Costa Domen., p. Em. Filiberto 11.
Danovo Gio., *biade e foraggi*, c. Vittorio Eman. II, 76.
Impresa foraggi milit., Magnani Lavagetto Casali, c. Brescia 62 (Cascina nuova).
Impresa paglia e combust. milit., Miglietti, Verrua e Ghia, v. Petrarca 10.
Jona e Olivetti, v. Carlo Alberto 24*bis*.
Levi Giacomo, v. S. Quintino 19.
Magone Gio., v. Mazzini 33.

Penchienati Carlo, *rappr. impr. foraggi Reali scuderie*, via Rossini 7.
Perla Francesco e C., v. Galliari 5.
Perrone Ant., v. Nizza 87.
Perrone Tomm., v. dei Fiori 65.
Scaglia Felice, c. S. Maurizio 51.
Testa Aless., *paglia*, v. Arsenale 40.

Impresa Casermaggio.

Colombo Pacifico fu Bonaparte, via San Quintino 24.

Affitta cavalli e vetture.

Baracco Felice, v. Burdin 27.
Benedetto Camillo, v. Vanchiglia 11 *bis*.
Borgo Gio., v. S. Quintino 10, *ufficio* piazza Castello rimpetto al 19.
Borello frat., c. Casale 52.
Canuto, c. Casale 81.
Cavallo Gabriele, v. Monferrato 14.
Cortese Giuseppa, barr. di Vanchiglia e v. Bava 46 *bis*.
Culla e Comp., v. Ospedale 52.
Dosio Ant., v. Fucina 7 e v. Ponte Mosca 8.
Dulla Carlo, v. Mad. Cristina 109.
Gazzera Bartolomeo, v. Cavour 9.
Gianolio e Maritano, v. Monferrato 4
Gioda Orsola, v. Berthollet 13.
Golzio Gio. Batt., p. Vitt. Em. I, 20.
Graziola Enrico (eredi), v. Bogino 2.
Lafleur (succ. a), c. Regina Margherita 125 e p. Castello rimp. 15.
Maffei frat. Mich. e Enr., str. di Francia 23.
Masino e Masanti, c. Cairoli 4.
Millone Carlo, v. Saccarelli 7.
Musso Virginia, strada S. Paolo 1.
Nimero Natale, v. Cavallerizza 2, *ufficio* p. Palazzo di Città.
Pavese Enr., succ. Vico, v. Governolo 6, *ufficio* ang. c. Vitt. Em. II, e v. Nizza.
Raineri Lucia, v. Muriaglio 1 (borgata S. Paolo).
Renaudo C., v. Nizza 84.
Rocchetti frat., c. Re Umberto 78.
Ruscone frat., v. Ormea 23 *bis*.
Savio Gio., c. S. Maurizio 10.
Serra Ant., v. Bertola 30.

Negozianti in cavalli.

Bonomo Gio., v. Mad. Cristina 21
Calzia Ant., *fornit. R. Esercito*, v. Roma 38, *scuderie* borgo Crocetta, cascina Bogetti.
Debernardinis Domenico, succ. Castelli, *pensione per cavalli*, v. della Rocca 49.
Gallina frat., v. Montevecchio 66.
Garino F., c. Re Umberto 50 *bis*.
Huber, v. Montebello 6.
Masino e Masanti, c. Cairoli 4.
Scolari Alpinolo, *di lusso*, barriera di Stupinigi 275.
Siveiser Luigi, v. Porporati 6.
Varetto G. B., *cavalli e muli*, v. Canaveri 9.

Maniscalchi.

Ballicora Stefano, v. Nizza 85.
Barbasio Franc., v. Mad. Cristina 40.
Bergallo Domen , v. Piazzi 9 (Crocetta).
Borla Domenico, v. Chieri 7.
Borsa Clinio, v. S. Quintino 38.
Bragante Emilio, c. Reg. Margherita 140.
Brusatori Ant., v. Ospedale 49 *bis*.
Camerano Luigi, c. Galileo Galilei 50
Carpignano Franc., c. Vercelli 6.
Dosio e Mezza, v. dei Fiori 52.
Ferraris Gio., v. Gioberti 31.
Gallo Giorgio, v. S. Donato 88.
Gelato Cesare, v. Pio Quinto 8.
Lenti Carlo, v. Barolo 11 *bis*.
Loda Angelo e figli, v. Baretti 39.
Magenta A. F., v. Chivasso 7.
Paisio Anicelo, v. Curtatone 1.
Rigola Luigi, v. Vanchiglia 11 *bis*.
Rossi Ettore, c. Oporto 59.
Saracco Vinc. succ. Balbo Filippo, corso S. Maurizio 55.
Simonini Carlo, c. Reg. Margherita 119.
Tamietti Lorenzo, c. S. Maurizio 51.
Tricerri Pietro, v. Saluzzo 102.
Viara Franc., v. Fucina 4 e v. Carena 2.
Vicendone Stanislao, v. Beaumont rimp. 21.

Concessionari di vetture pubbliche e loro stanziamenti.

☞ Le vetture dall'I al XII appartengono a Renaudo Lorenzo e fanno servizio speciale Scalo Porta Nuova, lato arrivi, *stabil.* v. Nizza 84.

Num. vetture

1 Corona Gio., c. Vitt. Em. II, viale centr. tra i c. Re Umberto e Siccardi, *abit.* v. Almese 5.
2 Borca Carlo, c. Vitt. Eman. II, 90 tra c. Siccardi e v. Donati, *abit.* v. Nizza 89.
3 Cavallo Gabriele, p. Castello 19 dalla via Accad. delle Scienze al centro dell'isol. Hotel d'Europa, *abit.* via Monferrato 14.
4 Alessio Annibale, v. Nizza ang. via Baretti.
5 Momo Gio. Batt., via Arsenale 8 tra le v. S. Teresa e Alfieri, *abit.* via Carmagnola 14.
6 Borca Carlo, c. Siccardi lato destro viale centrale tra v. S. Quintino e c. Vitt. Eman. II.
7 Quaglia Giuseppina m. Pavese, piazza Lagrange davanti al 2, *abit.* via Governolo 4.
8 Pavese Enr., p. Lagrange dav. al 2. *abit.* v. Governolo 4.
9 Borello Eugenio, da p. Carignano v. Finanze 5 al monum. Gioberti *abit.* v. Mazzini 50.

10 Mascheroni Giacomo, v. Mad. Cristina 1 tra v. Pio Quinto e c. Vitt. Em. II, *abit.* v. Silvio Pellico 28.
11 Gariglio Teresa (eredi), ang. c. Re Umberto e Duca di Genova, *abit.* via Vanchiglia 11 *bis*.
12 Borello Eugenio, p. Carignano 13 da v. Princ. Amedeo al monum. Gioberti.
14 Borello Eugenio, p. Carignano da via Finanze al monum Gioberti.
15 Camusso Caterina ved. Poggio, v. dei Mille tra le v. Bogino e Carlo Alberto, *abit.* v. Mad. Cristina 17.
16 Borello Achille, p. Carignano 5 da via Princ. Amedeo al monum. Gioberti, *abit.* c. Casale 52.
17 Borello Carlo, id.
18 Borello Enrico, id.
19 Borello Eugenio, p. Carignano da via Finanze al monum. Gioberti.
20 Bongiovanni Francesca ved. Lana, v. dei Mille 4 tra le v. Bogino e Carlo Alberto, *abit.* v. Mazzini 45.
21 Villani Maria ved. Bossetti, v. Pietro Micca ang. v. Bertola, *abit.* v. Duchessa Jolanda 3.
22 Baracco Felice, p. Carlo Felice 6 dal corso Vitt. Em. II alla p. Lagrange.
23 Lazzarone Giuseppe, piazza Castello, nanti Albergo d'Europa, *abit.* via Artisti 5.
24 Ruscone G., v. Bogino ang. v. Ospedale, *abit.* v. Ormea 23 *bis*.
25 Givone Gio., v. Nizza ang. v. Baretti, *abit.* v. Moncalieri 3.
26 Nimero Natale, p. Savoia lato ovest da v. Consolata a v. del Carmine, *abit.* v. Cavallerizza 2.
27 Ajassa Francesco, p. Carignano 5 da v. Finanze al monum. Gioberti.
28 Allolio Pietro, p. Carlo Eman. II, lato nord-est.
29 Valle Giovanni, id. *abit.* v. Bava 7.
30 Bodello Liborio, *abit.* v. Mondovì 9.
31 Baudino Maddalena, p. Carlo Alberto, *abit.* v. Gioberti 59.
32 Cantamutto Maria maritata Gonella, c. Vitt. Em. II, 55 tra le vie Sacchi e S. Secondo, *abit.* p. S. Giulia 9.
33 Demaria Rosa, p. Carlo Felice 12 dal c. Vitt. Em. II alla p. Paleocapa. *abit.* v. Tarino 23.
34 Gindri Luigi, p. Carlo Felice, id. *abit.* v. Tarino 12.
35 } Nimero Natale, p. Savoia, lato est.
36 }
37 Millone Carlo, v. Mad. Cristina 1 tra v. Pio Quinto e c. Vitt. Em., *abit.* via Saccarelli 7.
38 Montariolo Angela maritata Truffo, p. Solferino, da via Cernaia al Teatro Alfieri, *abit.* v. Rivara 9.
39 Ajassa Franc., p. Carlo Alberto 12, davanti al caffè della Posta.
40 Zeppa Luigi, c. Vitt. Eman. II, 57 tra le vie Sacchi e S. Secondo, *abit.* via Plana 7.
41 Cappa Giuseppe, v. Bellini angolo c. Vitt. Eman. II, *abit.* v. Ciriè 13.
42 Barroero Giov., via Arsenale 8 tra le vie S. Teresa e Alfieri.
43 Zabbena-Boita Caterina, p. S. Martino 6 tra le vie Cernaia e Bertola, *abit.* v. Bertola 48.
44 Carisio Blesilla ved. Borgo, p. Castello 19, da v. Roma al centro dell'isolato Hôtel d'Europa, *abit.* piazza Vitt. Em. I, 16.
45 Manè-Gioda Orsola, v. Mad. Cristina e c. Vitt. Em. II, *abit.* v. Berthollet 13 *bis*.
46 Gianoglio Franc., p. Vitt. Eman. I, 14 tra le vie Bonafous e della Rocca. *abit.* v. Monferrato 4.
47 Pavese Enrico, c. Vitt. Em. II, tra le vie Lagrange e Urbano Rattazzi.
48 Baracco Giovanni, p. S. Martino.
49 Jourdan Gio., piazza Carlo Felice, da c. Vitt. Em. II alla p. Paleocapa.
50 Pavese Enrico, v. Nizza sbocco corso c. Vitt. Eman. II.
51 Sada-Gazzera Francesca, c. Vittorio Em. II ang. v. Goito, *abit.* c. Vittorio Em. II, 41.
52 Carisio Blesilla ved. Borgo, p. Castello 19, da v. Roma al centro dell'isolato Hôtel d'Europa.
53 Baracco Felice, piazza Carlo Felice 6, dal c. Vittorio Eman II alla piazza Lagrange.
54 Bertetti-Reineri Lucia, c. Oporto, tra v. Amedeo Avogadro e c. Vinzaglio, *abit.* str. S. Paolo 42.
55 Pavese Enrico, c. Vitt. Eman. II, tra le vie Lagrange e Urb. Rattazzi.
56 Garlandi Luigi, v. dei Mille tra le vie Bogino e Carlo Alberto, *abitazione* v. della Rocca 28.
57 Benedetto Camillo, p. Vitt. Em. I, 13 tra le vie Barolo e Vanchiglia, *abitazione* v. Vanchiglia 11 *bis*.
58 Pavese Enrico, c. Vitt. Em. II, 57 tra le vie Lagrange e Urbano Rattazzi.
59 Millone Carlo, c. Vitt. Em. II, 57 tra le vie Sacchi e S. Secondo, *abit.* via Saccarelli 7.
60 Ravelli Franc.., p. Carlo Felice 16 dal c. Vitt. Em. II alla p. Paleocapa, *abit.* v. Giacinto Collegno 28.
61 Muretti Gius., p. Carlo Felice 16, dal c. Vitt. Em. II alla p. Paleocapa, *abit.* v. Accad. Albertina 25.
62 Camusso Caterina ved. Poggio, piazza Mad. Cristina ang. v. Berthollet.

63 Torchio-Ferrero Maria, v. S. Franc. da Paola ang. v. Mazzini, *abit.* via Vanchiglia 12.

64 Capra Pio, c. Vinzaglio ang. corso Vitt. Em. II, *abit.* v. Brunetta 1 *bis*

65 Frattini Rosa in Colonna, v. Belvedere ang. v. Mazzini, *abit.* via Marco Polo 14.

66 Bodello Liborio, *abit.* v. Mondovì 9

67 Jourdan Enr., p. Carlo Felice 16, dal c. Vitt. Em. II alla p. Paleocapa, *abit.* str. Orbassano 46.

68 Migliore-Audagnotti Caterina, corso Vitt. Em. II, 57 tra le vie Sacchi e S. Secondo, *abit.* v. Circonvall. 534.

69 Spossio-Pentenero Adelaide, p Carlo Felice 9, dal c. Vitt. Em. II alla p. Lagrange.

70 Bonelli Agostino, p. Carlo Felice 16, dal corso Vitt. Em. II alla p Paleocapa, *abit.* v. Canova 16.

71 Pentenero Gio., p. Carlo Felice 9, dal c. Vitt. Em. II alla p. Lagrange, *abit.* v. Riberi 2.

72 Borgo Aventino, p. Em. Filiberto avanti al n. 1, *stabil.* c. Regina Margherita 125.

73 Gay Ang., v. Montebello ang. v. Po, *abit.* v. della Rocca 2.

74 Carisio Blesilla, ved. Borgo, p. Castello 19 da v. Roma al centro dell'isolato Hôtel d'Europa.

75 Cavallo Luigia, c. Vitt. Em. II, 2 (oltre Po).

76 Borgo Aventino p. Castello 15 tra le vie Palazzo di Città e Roma.

77 Colla Gius., v. S. Franc. da Paola 7 angolo via Po.

78 / 79 Borgo Aventino, p. Castello 15 tra le vie Palazzo di Città e Roma.

80 Oddone Vinc., v. S. Franc. da Paola, *abit.* v. Ormea 34.

81 Borgo Aventino, p. Castello.

82 Zaglio Teresa ved. Canale, c. Vittorio Em. II, 57 tra vie Sacchi e S. Secondo, *abit.* c. Re Umberto 31.

83 Borgo Aventino, p. Castello 15 tra le vie Palazzo di Città e Roma.

84 Nimero Natale, v. Corte d'Appello, angolo via delle Orfane.

86 Borgo Aventino, p. Castello 15 tra le vie Palazzo di Città e Roma.

87 Ferroglio Giacomo, c. Oporto 36, tra la v. Amedeo Avogadro e corso Vinzaglio, *abit.* v. Biamonti 5.

88 Gardino Giuseppe, p. Vitt. Eman. I, angolo v. della Rocca, *abit.* strada Circonvallaz. 8.

89 / 90 / 91 Borgo Aventino, p. Castello 15 tra le vie Palazzo di Città e Roma.

92 Dosio Antonio, v. Ponte Mosca tra le vie Borgo Dora e del Fiando *abit.* v. Ponte Mosca 8.

93 Lazzarone Gius., v. Monte di Pietà angolo v. Pietro Micca, presso la chiesa di S. Tommaso, *abit.* via Artisti 5.

94 Cavalli Maddalena n. Biora, corso Vitt Em. II, tra la v. S. Secondo e c. Re Umberto, *abit.* v. Monferrato 14.

95 Martin Teresa ved. Prochetto, corso Vitt. Em. II, tra le vie Sacchi e S. Secondo, *abit.* v. S. Massimo 47.

96 Dosio Antonio, v. Ponte Mosca, ang. v. Borgo Dora.

97 Barroero Lorenzo, via S. Franc. da Paola tra le vie Mazzini e dei Mille.

98 Garlandi Luigia n. Papurello, v. dei Mille 36 tra vie Bogino e Carlo Alb., *abit.* v. della Rocca 28.

99 Borca Gio. (eredi), v. Rossini allo sbocco di v. Po, *abit.* corso San Maurizio 45.

100 Antonietti Gius., v. S. Franc. da Paola tra v. dei Mille e Mazzini.

101 Garrino Lorenzo, c. Oporto 36 tra le v. Amedeo Avogadro e c. Vinzaglio. *abit.* str. Circonvallaz. 532.

103 Luparia Perfetto, p. Solferino, nanti il teatro Alfieri, *abit.* c. Re Umberto Villa Rosa.

104 Rossi Carolina ved. Genta, p. Castello 19, nanti Albergo d'Europa, *abit.* v. Bonafous 6.

105 Benedetto Camillo, piazza Vittorio Em. I, 13 tra le vie Vanchiglia e Bava.

106 Defilippi Ant., p. Castello 19, nanti Alb. d'Europa, *abit.* c. S. Maurizio 45.

110 Carisio Blesilla ved. Borgo, piazza Castello 19 da v. Roma al centro isolato Hôtel d'Europa.

112 Spossio Lucia in Pentenero, piazza Carlo Felice 9 dal c. Vitt. Em. II alla p. Lagrange.

114 Gay A.. v. Montebello allo sbocco di v. Po, *abit.* v. della Rocca 2.

115 Givone Giovanni, c. Vitt. Em. II, 71 tra v. S. Secondo e c. Re Umberto.

119 Coriasso Agost., c. Vitt. Em. II, 36 tra v. Donati e c. Vinzaglio, *abitazione* v. Ciriè 14.

120 / 122 / 123 Cerrato Giuseppe, p. Maria Teresa lungo v. della Rocca, *abit.* via Ospedale 52.

125 Borgo Aventino, p. Em. Filiberto avanti al n. 1.

126 / 127 / 128 / 129 Nimero Natale, p. Palazzo di Città 6 (lato Nord), *abit.* v. Cavallerizza 2.

130 / 131 / 132 / 133 Nimero Natale, p. Palazzo di Città (lato Sud) 1.

137 / 138 / 139 Dulla Carlo, p. S. Carlo 2, da v. S. Teresa alla porta n. 6, *abit.* v. Madama Cristina 109.

140 Cerutti Edoardo, id. *abit.* strada di Casale 95.

141 Belardo Domenico, id. *abitaz.* via Artisti 5.

144 Dulla Carlo, id.

145 Bocchetti Giacomo, p. S. Carlo 6 da v. Alfieri alla porta n. 6, *abitazione* c. Re Umberto 78.

146 Musso Domenico, id. *abitazione* barr. Casale 85.

147 Icortine-Rocchetti Luigia, id. *abitazione* c. Re Umberto 78.

148 Bocchetti Giovanna, id.

149 Musso Bracco Matilde, id. *abitazione* barr. Casale 85.

150 Camandona Giovanna in Neirotti, c. Vitt. Em. II tra v. Donati e c. Vinzaglio, *abit.* v. Baretti 36.

151 Dulla Carlo, p. S. Carlo 5, da v. Maria Vittoria alla porta n. 5.

152 Avagnina Matteo v. dei Mille 1 tra v. Bogino e v. Carlo Alberto.

153 Sciutto Gio. Stef., p. S. Carlo 5, sino a v. Maria Vitt., *abit.* v. Mazzini 60.

154 Trucco-Borello Adelaide, p. San Carlo 11, v. Ospedale alla porta n. 7, *abit.* v. Monferrato 22.

155 Gili Ant., v. Cernaia, ang. c. Vinzaglio, *abit.* v. Alessandria 15.

156 Bertone Gius, p. S. Carlo 5, da via Maria Vittoria alla porta n. 5, *abitazione* v. Tarino 23.

158 Cappone Maria in Maritano, c. Vitt. Em. II, 55 tra v. Sacchi e S. Secondo, *abit.* v. Monferrato 4.

159 Ferrero Anna nata Piosso, piazza Carlo Em. II, lato sud-est, *abit.* via Bava 6.

160 Woller Demaria Maria, p. Carlo Felice 16, dal c. Vitt. Em. II alla p. Paleocapa, *abit.* v. Tarino 23.

162 Musso-Bracco Matilde, p. S. Carlo 11, da via Ospedale alla porta n. 7.

163 Millone Carlo, v. Mad. Cristina, ang. v. Pio Quinto e c. Vitt. Em. II.

165 Lazzarone Gius., v. Arsenale, angolo v. S. Teresa.

166 Vaudano Marianna in Morello, piazza San Carlo 11 da v. Ospedale alla porta n. 7, *abit.* v. Montevecchio 7.

167 Trucco-Borello Adelaide, id.

168 Bocchetti Giacomo, p. S. Carlo 6, dalla via Alfieri alla porta n. 6, *abit.* c. Re Umberto 78.

170 Spossio Adelaide in Pentenero, p. Carlo Felice 9, dalc. Vitt. Em. II alla p. Lagrange.

173 Sada-Gazzera Francesca, c. Vittorio Em. II ang. v. Goito.

174 Coriasso A., v. Bertola ang. via Pietro Micca.

177 / 178 Dosio Ant., v. Ponte Mosca 3, tra le vie Borgo Dora e del Fiando.

180 Cerutti Luigi, c. Vitt. Em. II, 74 angolo c. Re Umberto, *abit.* str. Casale 95.

182 Barbero Luigi, p. S. Martino 9, tra le vie Cernaia e Bertola.

183 Maffei Michele, p. Statuto 15, dal c S. Martino a via Passalacqua, *abit.* str. di Francia 23.

184 Maffei Enrico, id.

185 Benedetto Camillo, p. Vitt. Em. I, 13 tra v. Vanchiglia e v. Bava, *abitazione* v. Vanchiglia 11 *bis.*

189 / 190 Maffei Michele, p. Statuto 15, dal c. S. Martino a v. Passalacqua.

193 Golzio Carlo Vincenzo, p. Paleocapa avanti al n. 1, *abit.* v. Villa della Regina 12.

194 Barrera Angela in Boggio, c. Vitt. Em. II, 57 tra v. Sacchi e S. Secondo.

195 Grasso Maria in Perino, p. S. Carlo, da v. Ospedale alla porta n. 7, *abitazione* v. dei Fiori 54.

197 Barberis Teresa ved. Fasano, corso Vitt. Em. II, 57 tra le vie Sacchi e S. Secondo.

199 Pifferetti Franc., c. Vitt. Em. II tra c. Siccardi e v. Donati, *abit.* via Moncalieri 47.

201 Gioda-Manè Orsola, v. Mad. Cristina ang. v. Berthollet.

208 / 209 / 210 Cerutti Giovanni, p. Solferino 3, da v. S. Teresa a v. Private, *abit.* c. Re Umberto Villa Rosa.

211 Candellero Gius., p. Solferino 2, da v. Cernaia al teatro Alfieri, *abitazione* v. Bonafous 6.

212 Cerutti Giovanni, p. Solferino 3, da v. S. Teresa a v. Private.

213 / 215 Truffa Montariolo Angela, p. Solferino, da v. Cernaia al teatro Alfieri.

216 Luparia Perfetto, id.

218 Cerutti Gio., p. Solferino 3, da via S. Teresa a v. Private.

219 Ballario Gio., via Andrea Provana, ang. via Mazzini 21.

224 Baruvetto Gius., p. Vitt. Em. I, 21 tra vie Bava e Napione.

226 Cavallo Gabriele, p. Vitt. Eman. I, 13 tra vie Vanchiglia e Bava.

227 Cavallo Gabriele, p. Vitt. Em. I, 11 tra le v. Vanchiglia e Barolo, *abitazione* v. Monferrato 14.

232 Golzio Gius. Vinc., p. Vitt. Em. I, 20 tra v. Bonafous e Lungo Po, *abitazione* p. Vitt. Em. I, 24.

233 Pracca-Moriondo Giuseppina, piazza Vitt. Em. I, 8 tra v. Plana e v. Po, *abit.* str. Casale 192.

238, 242, 244 Beltramo Giuseppa ved. Cortese, *abitazione* v. Bava 46 *bis*. Id.

246 Cerato Franc., p. Vitt. Em. I, 16 tra v. Bonafous e della Rocca. *abitazione* v. Val S. Martino 4.

249, 250 Golzio Gius. Vinc., p. Vitt. Em. I, 20 tra v. Bonafous e Lungo Po.

251 Beltramo Giuseppa vedova Cortese, id., angolo v. Plana.

254 Oddone Vinc., v. Andrea Provana ang. v. Mazzini.

256, 257, 258 Brugo Carlo, p. Castello 23 dalla via Accademia delle Scienze a via Po, *abitaz.* v. Catania 19.

259, 260, 261

266 Millone Carlo, v. Cernaia tra il c. Vinzaglio e v. Vitt. Amedeo.

267 Perino-Poggio Giuseppina, v. Belvedere tra vie Mazzini e dei Mille, *abitaz.* v. Moncalieri 52.

268, 269, 270, 271 Baggini Antonietta ved. Graziola, v. Bogino 6 tra le vie Po e Principe Amedeo, *abit.* v. Bogino 2.

274 Millone Carlo, p. Statuto 15 tra corso S. Martino e v. Passalacqua.

277 Maffei Enrico, p. Statuto 3 tra via Passalacqua e v. Garibaldi.

285 Borello Enrico, p. S. Martino 9 tra le v. Cernaia e Bertola, *abit.* corso Casale 52.

287 Borca Gio. (eredi), p. S. Martino 9 tra vie Cernaia e Bertola, *abitazione* c. S. Maurizio 45.

288 Id. v. Bertola ang. v. Pietro Micca.

289 Stura Rosa, v. Monte di Pietà ang. v. Pietro Micca acc. alla chiesa di S. Tommaso, *abit.* c. Casale 108.

312, 313 Ruscone Gio., piazzetta Madonna degli Angeli davanti al n. 2.

318, 319 Borello Gius., via della Rocca 26 tra le vie Mazzini e dei Mille *abitazione* v. Mazzini 50.

325 Colla Gius., v. S. Franc. da Paola 7 tra v. Po e Principe Amedeo, *abitazione* v. Tarino 23.

327 Negri Angela in Colla, v. S. Franc. da Paola 7 tra v. Po e Princ. Amedeo. *abit.* v. Tarino 23.

347, 348 Pavese Enrico, v. Nizza, ang. corso Vitt. Em. II.

358 Barberis Teresa ved. Fasano, corso Vitt. Eman. II, 74 lato destro, viale centrale tra i corsi Re Umberto e Siccardi.

361 Dosio Ant., v. Ponte Mosca 3, tra le vie Borgo Dora e del Fiando.

369 Bagolini Pietro, p. S. Martino 9 tra v. Cernaia e Bertola, *abit.* corso Princ. Oddone 23.

371 Corona Gio., c. Re Umberto 16 tra tra v. S. Quintino e c. Vitt. Em. II.

372 Barberis Teresa ved. Fasano, via Bellini ang. c. Vittorio Eman. II.

373 Barberis Teresa ved. Fasano, via c. Re Umberto 10 tra v. S. Quintino e c. Vitt. Em. II.

374 Ghibaudo Rosa in Anguissola, piazza S. Martino 9 tra le v. Bertola e Cernaia, *abit.* v. Moncalieri 47.

377 Chiri-Bertignone Vittoria, c. Vitt. Eman. II, 90 tra c. Siccardi e via Donati, *abit.* v. Sacchi 36.

381 Solero Merlo Rosa, p. S. Carlo, dalla v. Maria Vittoria alla porta n. 5. *abit.* v. Bava 7.

387 Spossio Adelaide in Pentenero, p. Carlo Felice 9 dal c. Vitt. Em. II alla p. Lagrange.

394 Sada-Gazzera Francesca, c. Vittorio Em. II, ang. v. Goito.

396 Gianzana Agostino, c. Siccardi 37 tra v. S. Quintino e c. Vitt. Eman. II, *abit.* v. Mazzini 60.

424 Candellone Gioachino, p. Vittorio Em. I, 21 tra le vie Bava e Napione. *abit.* v. Bava 5.

459 Gioda-Manè Orsola, corso Vittorio Em. II, 47 tra v. Pio Quinto e c. Vitt. Em II.

463 Givone Giovanni, c. Vitt. Eman. II, angolo v. S. Secondo.

495 Borello Achille, p. Vitt. Eman. I, 14 tra le vie Plana e Po.

506, 508, 509 Serra Antonio, v. Cernaia, angolo via S. Dalmazzo, *abit.* v. Bertola 30.

Viaggiatori!

NUOVA TARIFFA DEI BIGLIETTI FERROVIARI

da TORINO (Porta Nuova) per tutte le Stazioni di Ferrovie e Laghi d'Italia

andata in vigore il 10 Settembre 1900

a termine delle Istruzioni (n. 80) della Direzione Gen. delle Ferrovie del Mediterraneo (17 Agosto 1900).

Prezzo L. **2.** Presso le Librerie G. B. Paravia e C.

Vetturali (Conducenti)

Agliè, Gedda Massimo, albergo Fucina, merc e sab. — Gozzano Ant., albergo Rosa Bianca, sabato.

Airasca, Bessone, alb. Fucina, mart. e venerdì. — Maletto, albergo Corona Grossa, mart. e venerdì.

Ala di Stura, Moletto Ambrosino, alb. Fucina merc. e sab. — Moletto Agostino, alb. Mogol, merc. e sab. — Destefanis, alb Corona Grossa, sabato. — Bricco, alb Gran Mogol, merc. — Teppati Gius., alb. Rosa Bianca, sabato

Alagna, Bondonno Carlo, c. Pr. Oddone 75 lun. merc. e venerdì.

Alba, Durando, alb. Gran Mogol, al martedì e ven. — Savigliano Gius, albergo Castelvecchio, martedì e venerdì.

Albiano, Covognetto, alb. Croce Rossa, martedì e venerdì.

Albugnano, Casassa, *stall. S. Giuseppe*, martedì.

Alice Castello, Tarello Stefano, alb. Rosa Bianca, sabato. — Salino, alb. Fucina, mart. e venerdì. — Zanotti, alb. Croce Rossa, domenica.

Alice Superiore, Valpiola ved. albergo Corona Grossa, mart., ven. e sabato. — Romano *detto il Biondo*, alb. Rosa Bianca, mart. e venerdì.

Almese, Morando succ. Gallo, alb. Rosa Bianca, al sab. — Bonino frat., alb. Tre Galli, mart. esab. — Martinazzo, albergo dei Tre Galli, giov. e sab. — Dosio, *stallaggio* Vaj, c. Reg. Margherita 119, al mercoledì.

Alpignano, Forneris, albergo Tre Galli, martedì, giovedì e sabato. — Chiaretta Giovanni e figli, albergo Rosa Bianca, martedì, giov. e sabato. — Franchino alb. del Campanile, mart. e sabato.

Altessano, Barbotto Gius., albergo Rosa Bianca, tutti i giorni.

Andorno, Avandero fratelli, via Arsenale 14-16, tutti i giorni. — Bonesio Maggiorino, alb. Fucina, dom. e lunedì.

Andrate, Burzio Savino, *stall. S. Giuseppe*, mart. e ven. — Burzio, Franc. albergo Croce Rossa, mart. e ven.

Annone, De-Michelis, alb. Corona Grossa, lunedì e venerdì.

Antignano, Quirico, alb. Castelvecchio, martedì.

Aosta, Fenoglietti Ant. succ. a Fusero, albergo Dogana Nuova, al mercoledì. — Segnetti Franc. *detto Mosso*, alb. Milano, al martedì e venerdì. — Riscaldino, *stall. S. Giuseppe*, v. S. Teresa 17, giov.

Aramengo, Fasoglio, *stallaggio* Vaj, corso Regina Margherita 119, al sabato.

Arignano, Caudana Giuseppe, albergo Castelvecchio, al sabato.

Asti, Cottino Gio, v. Fabro 10, tutti i giorni. — Dallosta, alb. Campanile, mart. — Rossi Pietro, alb. Fucina, mart. — Tordella, alb. Croce Rossa, sabato.

Avigliana, Della Rocca, alb Castelvecchio, sabato. — Panico, detto *il Moro*, albergo Croce Rossa, mart. e sab. — Battagliotti Gio., alb. Fucina, martedì e sabato. — Belmonte, *stall. S. Gius.*, v. S. Teresa 17, venerdì.

Azeglio, Riconda Ludovico, albergo della Fucina, tutti i mart. e venerdì. — Cavagnetto, alb. Croce Rossa, al martedì e venerdì.

Baldissero Torinese, Romano, alb. Rosa Bianca, mart. e venerdì. — Valpiola, alb. Corona Grossa, mart, ven. e sabato.

Bairo, Gedda Massimo, albergo Fucina, mercoledì e sabato.

Barbania, Farina, albergo del Sole, martedì e sabato. — Chiatello Bart., *stallaggio dei Molassi*, via Priocca, al martedì, giovedì e sabato.

Barge, Castellano, albergo del Persico Reale, al sabato.

Baudichieri, Marocco, alb. del Mogol, al venerdì.

Beinasco, Manassero, albergo del Sole, al sabato.

Benevagienna, Borra Gius., albergo del Persico Reale, al mercoledì. — Sarzotto, albergo del Mogol, mercoledì.

Bianzè, Naretto fratelli, *stallaggio* Vaj, c. Regina Margherita 119, martedì e venerdì.

Bibiana, Arnoletto Enrico, ferr. Grande Velocità, mart. e ven. — Saracco, alb. Persico Reale, martedì e venerdì.

Biella, Avandero fratelli, via Arsenale 14-16, tutti i giorni. — Bonesio Maggiorino, albergo della Fucina, domenica e lunedì — Ciochetto Paolo, albergo della Corona Grossa, lunedì. — Grida, alb. Fucina, domenica e lunedì.

Biella (tutto il circondario), Avandero frat., v. Arsenale 14 16, tutti i giorni.

Bobbio Pellice, Arnoletto Enrico, ferrovia Grande Velocità, martedì e venerdì.

Bollengo, Cullati Domenico, albergo Persico Reale, alla domenica. — Burzio Franc., alb. Croce Rossa, martedì e venerdì. — Burzio Savino, *stallaggio S. Giuseppe*, martedì e venerdì.

Borgaro-Torinese, Oberti Gio., albergo Rosa Bianca, tutti i giorni.

Borgo d'Ale, Ferraris Gio., albergo Fucina, martedì e venerdì.

Borgo d'Alice, Tarello Stef., alb. Rosa Bianca, sabato.

Borgo Franco, Burzio Franc., alb. Croce Rossa, martedì e venerdì. — Burzio Savino, *stall. S. Gius.*, mart. e venerdì.

Borgomasino, Mambrito Gius., albergo Milano, martedì e venerdì.

Borgone-Susa, Giordano, *stallaggio* Vaj, c. Regina Margherita 119, al sabato. — Tibone, alb. Croce Rossa, martedì e sabato. — Bonaudo frat., alb. Tre Galli, martedì, giovedì e sabato.

Borgosesia, Bondonno Carlo, *stall. proprio,* c. Princ. Oddone 75, lun., merc. e ven.

Bra, Bonardi Giovanni, martedì, venerdì e sabato, albergo Corona Grossa.

Brandizzo, Amateis Lorenzo, *stall. San Giuseppe,* martedì e sabato.

Bricherasio, Saracco, alb. Persico Reale, mart. e venerdì. — Arnoletto Enrico, ferrovia Grande Velocità, mart. e ven.

Brozzolo, Casaleggio detto *Beppo,* albergo Castelvecchio, al martedì

Brusasco, Sesia Celest., albergo del Sole, al sabato.

Buronzo, Bondonno Carlo, *stall. proprio,* c. Princ. Oddone 75, lun., merc. e ven.

Bussoleno di Gassino, Ruffino, albergo del Campanile, tutti i giorni.

Bussoleno, Rosa-Brusino Candido, albergo Croce Rossa, martedì e sabato.

Buttigliera Alta, Bonavera, albergo Rosa Bianca, sabato.

Buttigliera d'Asti, Grosso, *stallaggio* Vaj, c. Regina Margherita 119, al sabato. — Belmonte, *stall.* S. Giuseppe, venerdì. — Cottino G. B., alb. Rosa Bianca, al sab.

Caluso, Silvetti Giovanni, *stallaggio* San Gius., v. S. Teresa 17, mart e venerdì. — Facciano Battista, alb. del Sole, martedì, giovedì e sabato. — Valle Gio., albergo della Fucina, al sabato.

Camagna, Gedda, albergo Fucina, mercoledì e sabato.

Cambiano, Berruto vedova, *stallaggio* San Giuseppe, v. S. Teresa 17, mart., giov. e sabato. — Burgarello Batt., alb. Gran Mogol al sabato. — Masera Vincenzo albergo Dogana Nuova, martedì, giovedì e sabato.

Cambursano, Grida Eman., alb. Fucina, lunedì e domenica.

Camerano d'Asti, Musso Teodoro, venerdì, p. Mad. Cristina 7.

Camino, Garisio, alb. Corona Grossa, lunedì ogni 15 giorni.

Campiglia Cervo, Avandero fratelli, via Arsenale 14-16, tutti i giorni.

Campo Canavese, Valpiola ved., albergo Corona Grossa, martedì e sabato.

Campo San Maurizio, N. N., alb. Firenze, al martedì e sabato.

Canale, Morra Benedetto, albergo Mogol, martedì e venerdì. — Sacco Domen., alb. Persico Reale, martedì e venerdì.

Candia, Pavetto Giacomo, alb. Fucina, martedì e venerdì. — Gallenga, *stall.* San Giuseppe, al giovedì. — Burzio Francesco, alb Croce Rossa, al mart. e ven. — Fusero, alb. Dogana Nuova, al mercoledì.

Cantoira, Giacomelli frat., alb. Fucina, mercoledì e sabato.

Caramagna, Pecchio Giuseppe, albergo Mogol, al sabato. — Balduino fratelli, *stallaggio* S. Giuseppe, v. S. Teresa 17, martedì e sabato.

Cardè, Pampiglione Francesco, *stallaggio* S. Giuseppe, v. S. Teresa 17, merc. e sab.

Carignano, Pautasso, albergo Milano, al sabato. — Peretti Ant., *stallaggio* S. Gius., via S. Teresa 17, al martedì e sabato. — Vaula, albergo Mogol, mercoledì e sabato

Carmagnola, Sola Ant. (padre), *stallaggio* S. Giuseppe, via S. Teresa, 17, martedì, giovedì e sabato. — Ajmo, albergo Persico Reale, martedì, giov. e sabato, — Sola Gius., albergo Fucina, martedì, giovedì e sabato.

Casalborgone, Birolo e Cairola, albergo della Croce Rossa, martedì e sabato. — Gallina Alessandro, alb. Fucina, martedì e sab. — Gallina Mario, albergo Fucina, martedì. — Vogliotti, alb. Tre Galline, martedì e sabato. — Cairola, albergo Croce Rossa, martedì e sabato. — Ferro, alb. Croce Rossa, mart. e sab.

Casale, Mosso, alb. Corona Grossa, al mercoledì. — Guaschino Carlo, albergo Corona Grossa, sabato.

Casalgrasso, Ghigo detto *Paradis, stall.* S. Giuseppe, merc. e sabato.

Caselette, Savarino, alb. Tre Galline, sab.

Caselle, Oberti Gio., albergo Rosa Bianca, tutti i giorni.

Castagnole-Piemonte, Agù, albergo del Gran Mogol, al sabato. — Franco, albergo Persico Reale, sabato.

Castellamonte, Romano Giuseppe detto il *Biondo,* alb. Rosa Bianca, mart. e ven. — Valpiola ved. Margh., alb. Corona Grossa, mart., venerdì e sabato.

Castelnuovo d'Asti, Cagliero Gius., alb. Corona Grossa, mart. e sabato. — Perotti, alb. Castelvecchio, mart. e sabato.

Castelnuovo Canav., Valpiola ved. Mary, alb. Corona Grossa, mart., ven. e sab.

Castelrosso, Naretto, *stall.* Vay, martedì e venerdì.

Castio, Gallenga Gius., *stall.* S. Giuseppe, giovedì.

Cavaglià, Salino, albergo Fucina, martedì e venerdì. — Tarello Stef., alb. Rosa Bianca, sabato.

Cavagnolo, Nervo, *stallaggio* S. Giuseppe, v. S. Teresa 17, al sabato. — Sesio, alb. del Sole, sabato.

Cavallermaggiore, Fumero Lorenzo, *stallaggio* S. Giuseppe, v. S. Teresa 17, sab.

Ceppi (biellese), Grida Eman., domenica e lunedì.

Cercenasco, Bessone, albergo Fucina, martedì e sabato. — Maletto, albergo Corona Grossa, mart. e sabato.

Ceres, Bianco Giuseppe, albergo Croce Rossa, al mercol. e sabato. — Bricco, alb. Mogol, mercoledì.

Ceresole d'Alba, Rosa Giovanni, albergo del Mogol, martedì.

Ceretto, Fasoglio, *stall.* Vay, al venerdì.

Ceretto d'Asti, Fusello, *stall.* Vay, ven.

Chatillon, Gallenga Giuseppe, *stall.* San Giuseppe, via S. Teresa 17, mercoledì e giovedì

Cherasco, Genesio, alb. Mogol, martedì. — Fusero, alb. Dogana Nuova, mercol.

Chialamberto, Giacomelli, alb. Fucina, merc. e sabato. — Bricco, alb. Mogol, al mercoledì.

Chiaravalle-Sesia, Bondonno, corso Principe Oddone 75, lunedì, merc. e venerdì.

Chiavazza, Avandero frat., via Arsenale 14-16, tutti i giorni.

Chieri, Cottino Gio, v. Fabro 10, tutti i dì. — Toja frat., albergo Dogana Nuova, tutti i giorni. — Bordone Luigi, albergo di Firenze, mart., giov. e sabato. — Toja Biagio, alb. Croce Rossa, tutti i giorni.

Chiusa S. Michele, Sestero Michele, albergo Tre Galline, sabato.

Chivasso, Bergandi Tomm., tutti i giorni, v. Bertola 40. — Tesio Franc., *stallaggio* S. Giuseppe, martedì, giovedì e sabato.

Cigliano, Vigliano Agostino, alb. Fucina, martedì e venerdì. — Vigliano Gio., albergo Croce Rossa, martedì e venerdì.

Cinzano, Baramasso Achille *stallaggio* Vaj, c. Reg. Margherita 119, sab. — Ortale Battista, alb. del Sole, mart. e sabato.

Cirié, Valletti Giacomo, alb. Rosa Bianca, martedì, giovedì e sabato. — Vigo Gius, alb. Tre Galline, mart., giov. e sabato.

Coazze, Rosa-Brusino Fedele, alb Fucina, martedì, giovedì e sabato.

Cocconato, Giachino fratelli, *stallaggio* S. Giuseppe, v. S. Teresa 17, al martedì. — Oglengo, alb. Croce Rossa, al mart. — Ferrero Delfino, *stallaggio* Vaj, corso Regina Margh. 119, al martedì.

Coggiola, Bondonno Carlo, c. Princ. Oddone 75, lunedì, merc. e venerdì.

Colcavagno, Casaleggio detto *Beppo,* albergo Castelvecchio, martedì.

Collegno, Bonino frat., alb. Tre Galli, mart., giov e sabato. — Bertello, alb. Dogana Nuova, mart., giov. e sabato.

Condove, Col Carlo, *stallaggio* Vaj, corso Regina Margher. 119, martedì e sabato.

Corio, Vigo fratelli, alb. Tre Galli, martedì, giovedì e sabato. — Garino, alb. Tre Galline, sabato.

Cornegliano d'Alba, Rosa Gio., alb. Gran Mogol, martedì. — Rosa Luigi, alb. Persico Reale, al martedì.

Cortanze d'Asti, Damosso Carlo, albergo Persico Reale, venerdì.

Cortemiglia, Piccone Serafino, alb. Persico Reale, venerdì.

Cossila, Avandero frat., v Arsenale 14-16, tutti i giorni.

Courmayeur, Mosso, alb. Milano, al martedì e venerdì.

Crescentino, Tamburelli Franc., alb. Corona Grossa, sabato e merc. — Monaco, alb. Corona Grossa, mart. e sab.

Crevacuore, Avandero frat., via Arsenale 14-16, tutti i giorni. — Bondonno Carlo, c. Princ. Oddone 75, lun., merc. e ven.

Cumiana, Morello, detto *Polentone,* alb. Persico Reale, mercoledì e venerdì.

Cunico, Casaleggio detto *Beppo,* albergo Castelvecchio, martedì. — Rossi Vincenzo, *stallaggio* p. Madama Cristina, giorni non fissi.

Cuorgnè, Morgando detto *Foiada,* alb. Rosa Bianca, mart. e ven. — Perona, alb. del Campanile, mart e venerdì.

Desana, Vigliano Giovanni, alb. Croce Rossa, mart. e venerdì.

Diano d'Alba, Olivero, alb. Persico Reale, al mercoledì.

Dogliani, Cappa Gius., alb. Gran Mogol, mercoledì.

Donato, Avandero fratelli, via Arsenale, 14-16, tutti i giorni.

Donnaz-Ivrea, Fusero, alb. Dogana Nuova, merc. — Reyneri, alb. Milano, merc.

Dorzano, Salino, alb. Fucina, mart. e ven. — Tarello, alb. Rosa Bianca, al sabato.

Druent, Remondini Carlo, alb. Milano, mart., giov. e sabato.

Dusino, Gili Ant., *stall.* S. Gius., mart. e sabato. — Gamba, via Fabro, 10.

Envie, Genesio Gius. e figli, succ. Taricco, albergo Persico Reale, giovedì.

Favria, Bertetti Sebast., alb. Rosa Bianca, mart. e sabato. — Dematteis Domen., alb. Dogana Nuova, mart. e venerdì.

Feletto, Tealdi, detto *il Piccolo,* alb. del Campanile, merc. e sabato. — Tealdi detto *il Grande,* alb. Corona Grossa, mart. e venerdì.

Foglizzo, Raineri Matteo, alb. di Milano, mercoledì e sabato. — Gallenga, *stall.* San Giuseppe, giovedì.

Fontanetto-Po, Guaschino, albergo della Corona Grossa al sabbato. — Mosso, albergo Corona Grossa, al mercoledì.

Forno Rivara, Perona, alb. Rosa Bianca, mart e venerdì.

Fossano, Sammury Marsiglio, alb. Persico Reale, giov. — Piasco Stefano, albergo del Mogol, al sabato.

Frinco, Orio, alb. Fucina, al venerdì. — Zoccola, alb. Dogana Nuova, al venerdì.

Front, Farina, alb. del Sole, mart. e sab.

Gabiano, Monaco, alb. Corona Grossa, mart. e sabato. — Tamburelli Franc., alb. Corona Grossa, mercoledì: alb. Fucina, al sabato.

Galleretto, Rosingana, alb. Castelvecchio, al venerdì.
Gallo di Grinzane, Cravero Domen., alb. Gran Mogol, mercoledì.
Gassino, Amore Michele, alb. Croce Rossa, tutti i giorni. — Guglielmino Giacomo, alb. Corona Grossa, tutti i giorni. — Ruffino Luigi, alb. Campanile, tutti i giorni, — Chiesa Gius., alb. Dogana Nuova, tutti i giorni.
Gattinara, Bondonno Carlo, *stall. proprio,* c. Princ. Oddone 75, lun., merc. e ven.
Genola, Piasco, alb. Mogol, sabato.
Germagnano, Giacomelli fratelli, albergo Fucina, mercol. e sabato.
Giaveno, Giavia Michele, alb. Dogana Nuova, mart., giov. e sabato. — Pol, alb. Dogana Nuova, mart. giov. e sab.
Giaveno, Rosa Brusino Fedele, alb. Fucina, mart., giov. e sabato.
Govone, Garrone Carlo, albergo Castelvecchio, martedì e venerdì.
Graglia, Avandero frat., v. Arsenale 14-16, tutti i giorni. — Ciochetto Paolo, alb. Corona Grossa, domen. e lunedì. — Grida Eman., alb. Fucina, domen. e lun.
Grinzane d'Alba, Cravero Domen., alb. Persico Reale, mercoledì.
Groscavallo, Giacomelli frat., alb. Fucina, merc. e sabato. — Lungo Bernardo, alb. Croce Rossa, merc. e sabato.
Grugliasco, Bertone, albergo Croce Rossa, mart., giov. e venerdì. — Goitre Giovanni, alb. Milano, mart., giov. e sab.
Ivrea, Burzio Savino, stallaggio S. Giuseppe, v. S. Teresa 17, mart. e venerdì, — Burzio Franc., alb. Croce Rossa, martedì e venerdì.
La Cassa (Borg. *Giordanino*), Silve, albergo del Sole, giovedì e sabato.
La Morra, Oberto Bernardino, albergo Persico Reale, al venerdì. — Stroppiana, albergo del Mogol, al venerdì.
Lanzo, Gianotti padre e figlio, alb. Rosa Bianca, merc. e sab. — Boero Andrea, albergo Fucina, mercoledì e sabato. — Moletto Ambrosino, alb. Fucina, mercoledì. — Giacomelli frat., alb. Fucina, mercoledì e sabato. — Lungo Bernardo, alb. Croce Rossa, mercoledì e sabato.
Lavriano, Sarullia Napoleone, alb. Castelvecchio, al sabato. — Gibelli fratelli, alb. del Sole, martedì, merc. e sabato.
Lemie, Cibrario A., alb. Campanile, merc. — Cargnino Gius., alb. Tre Galli, merc.
Levone-Canavese, Bogetti G., albergo Milano, al sabato — Alice, alb. Fucina, sabato.
Leyni, Camerano Gio., *stallaggio* Vaj, c. Regina Margh. 119, mart., giov. e sab.
Livorno-Vercellese, Naretto fratelli, stallaggio Vaj, c. Regina Margherita 119, martedì e venerdì.
Locana, Gaspardo, alb. Dogana Nuova mart. e venerdì.
Lombardore, Marchionato, alb. Firenze, martedì, giov. e sabato.
Luserna di S. Gio., Saracco, alb. Persico Reale, martedì e venerdì. — Arnolette Enrico, ferr. Grande Vel., v. Sacchi 13, mart. e venerdì.
Lusigliè Canavese, Alice, albergo Fucina, martedì e sabato. — Marco Gio., alb. del Sole, martedì, giovedì e sabato.
Magnano (Biella), Cullati Domenico, alla domenica, albergo Persico Reale.
Marentino, Sartorotti e Dellacasa, albergo Castelvecchio, al venerdì.
Marmorito, N. N., albergo Croce Rossa martedì.
Mathi, Pradotti Giacomo, alb. del Sole martedì e sabato. — Marchetti, albergo Firenze, sabato.
Mazzè, Valle Gio., alb. Fucina, sabato.
Mercenasco, Pavetto, alb. Fucina, martedì e venerdì.
Mezzana Mortigliengo, Avandero fratelli, v. Arsenale 14-16, tutti i giorni.
Mezzenile, Ramondetti, *stallaggio* Vaj, c. Regina Margh. 119, al sabato
Mombello, Cerruti, *stall.* Vaj, c. Regina Margh. 119, sabato.
Monasterolo, Gianotti, alb. Croce Rossa, martedì e sabato.
Moncalieri, Balbis, albergo della Fucina, tutti i giorni. — Prato, *stallaggio* Vaj, c. Reg. Margherita 119, tutti i giorni — Bottaro Fel., alb. Tre Galline, tutti i giorni.
Moncenisio, Rocci, alb. Fucina, mercoledì e sabato.
Moncrivello, Vigliano Agost., alb. Fucina, martedì e venerdì. — Massara, alb. del Sole, venerdì. — Vigliano Gio., albergo Croce Rossa, martedì e venerdì.
Mondovì, Cuniberti Ang., *stall.* S. Giuseppe, v. S. Teresa 17, venerdì. — Prato e Campra, alb. Persico Reale, mercoledì. — Castelletto, *stall.* S. Gius., v. Santa Teresa 17, venerdì.
Mondrone, Moletto Agostino, alb. Persico Reale, sabato e al mercoledì d'estate. — Bricco, alb. Mogol, mercoledì.
Monforte, Faccino, albergo Persico Reale, al venerdì. — Tarditi Michele, alb. Gran Mogol, mercoledì.
Mongrando, Avandero fratelli, via Arsenale 14-16, tutti i giorni. — Ciochetto Paolo, alb. Corona Grossa, domenica e lunedì. — Grida Eman., alb. Fucina, domenica e lunedì — Zanotti, albergo Croce Rossa, la domenica ogni 15 giorni.
Montà, Vallone Bernardo, albergo Castelvecchio, martedì e venerdì. — Trucco, Gio., alb. Persico Reale, mart. e ven.
Montaldo, Biestra Ottavio, alb. Castelvecchio, al sabato.

Montalia, Fausone Michele, *stallaggio* Vaj, c. Regina Margherita 119, al martedì e sabato. — Delosta Francesco, albergo Campanile, martedì. — Tordella, albergo Croce Rossa, sabato.
Montalenghe, Berta, alb. Milano, al sab.
Montanaro-Canavese, Oreggia Martino, alb. Croce Rossa, mart., giovedì e sabato. — Arduino Ant., albergo della Fucina, giovedì e sabato — Biletta, *stallaggio* Vaj, c. Reg. Margherita 119, giov. e sab.
Montechiaro-Asti, Zoccola Luigi, albergo Dogana Nuova, mercol. e venerdì — Pastrone Giacomo, *stall.* S. Giuseppe, v. S. Teresa 17, venerdì.
Monteu da Po, Serra e Lessi, albergo del Sole, mercol. e sabato.
Montiglio, Casaleggio detto *Beppo,* albergo Castelvecchio, martedì.
Morano, Guaschino Carlo, alb. Corona Grossa, sabato. — Mosso, alb. Corona Grossa, mercoledì.
Moriondo, Cottino G. B., alb. Rosa Bianca, sabato.
Morra, Obert Domenico, detto *Battaglino,* albergo del Persico Reale, al venerdì.
Murazzano, Bruno Gio, v. S. Teresa 17, al mercoledì.
Murisengo, Cavallito Carlo, *stallaggio* Vaj, corso Regina Margherita 119, al venerdì. — Rossi Pietro, alb. Fucina al martedì.
Muzzano, Avandero fratelli, v. Arsenale 14 - 16, tutti i giorni. — Grida Eman., albergo Fucina, domenica e lunedì. — Ciochetto Paolo, alb. Corona Grossa, domenica e lunedì.
Narzole, Genesio Gius. e figli, succ. Taricco, albergo Persico Reale, giovedì.
Nole, Seita Enr., *stall.* Vaj, c. Regina Margh. 119, merc. e sabato. — Monetti Luigi, alb. Tre Galline, merc. e sab. — Destefanis Mich., alb. Corona Grossa, sab.
None-Airasca, Demichelis Stefano, alb. Corona Grossa, lunedì e venerdì.
None-Pinerolo, Saracco, albergo Persico Reale, martedì e venerdì. — Demichelis Stefano, alb Corona Grossa, lun. e ven.
Occhieppo inferiore e superiore, Avandero frat., v. Arsenale 14-16, tutti i giorni. — Ciochetto Paolo, alb. Corona Grossa, domenica e lunedì. — Grida Eman., alb. Fucina, domenica e lunedì.
Oglianico, Dematteis Domenico, albergo Dogana Nuova, martedì e venerdì.
Orbassano, Francese, alb. Persico Reale, mart., giov. e sab. — Picca Luigi, via S. Teresa 17, martedì, giovedì e sabato.
Oropa, Avandero frat., v. Arsenale 14-16, tutti i giorni.
Ozegna, Valpiola ved., alb. Corona Grossa, martedì, venerdì e sabato. — Gedda, alb. Fucina, mercoledì e sabato.
Ozzano, Barbotti, *stallaggio* Vaj, c. Regina Margherita 119, mart., giov. e sabato.
Pancalieri, Mottura Luigi, albergo del Persico Reale, sabato.
Passerano d'Asti, Bertolone Gius., alb. Persico Reale, mercoledì. — Gamba, alb. Castelvecchio, venerdì.
Pecetto, Canonico Battista, alb. Corona Grossa, mercoledì e sabato. — Piovano, alb. Dogana Nuova, merc. e sabato.
Perosa Argentina, Torello, alb. Persico, venerdì.
Pessinetto, Fornelli Gaetano, succ. Teppati, alb. Rosa Bianca, al sab. — Ramondetti, *stall.* Vaj, c. Reg. Margh. 119, al sabato. — Ferrero Gius., alb. Fucina, al sabato.
Pezzana, Vigliano Agost., mart. e venerdì. — Vigliano Gio., alb. Croce Rossa, martedì e venerdì.
Pianezza, Fornengo, alb. Tre Galli, mart., giovedì e sabato. — Genova Gius., alb Croce Rossa, martedì, giovedì e sabato.
Pinerolo, Torello Bartolomeo, alb. Persico Reale, venerdì. — Gallo, albergo Gran Mogol, martedì e venerdì.
Pino d'Asti, Caudano, *stall.* Vaj, sabato.
Pino di Chieri, Troia frat., alb. Dogana Nuova, tutti i giorni. — Cottino Gio., v. Fabro 10, tutti i giorni.
Piobesi-Torinese, Vassarotti, alb. della Pace, al sabato.
Piossasco, Molardo Gio, albergo Persico Reale, lunedì, merc. e venerdì. — Borgettino, alb. del Mogol, al mart. e sab.
Piovà, Garelli, alb. Castelvecchio, al mart. (non fisso). — Rosingana, alb. Castelvecchio, venerdì.
Piverone, Riconda Lodov., albergo della Fucina, martedì e venerdì. — Cavagnetto, alb. Croce Rossa, venerdì.
Pocapaglia, Bonardi Gio., albergo Corona Grossa, martedì, venerdì e sabato.
Poirino, Maina Giuseppe, alb. del Persico Reale, martedì e venerdì. — Valle, albergo Castelvecchio, mart. e venerdì.
Pollenzo, Bonardi, alb. Corona Grossa, martedì, venerdì e sabato.
Pollone, Avandero fratelli, via Arsenale 14-16, tutti i giorni. — Ciochetto Paolo, alb. Corona Grossa, domen. e lun. — Grida Eman., alb. Fucina, domen. e lun.
Polonghera, Ghigo detto *Paradis, stall.* S. Giuseppe, mercoledì e sabato.
Ponte Barra, Chiesa, alb. Dogana Nuova, tutti i giorni. — Ruffino, alb. Campanile, tutti i giorni. — Guglielmino, alb. Corona Grossa, tutti i giorni.
Pont-Canavese, Gaspardo Batt., albergo Dogana Nuova, mart. e ven
Pont-S.-Martin, Raineri Antonio, albergo di Milano, mercoledì. — Fusero, albergo Dogana Nuova, mercoledì.
Pralormo, Burzio Savino, albergo Castelvecchio al venerdì. — Aime Andrea, alb. Fucina, martedì e venerdì.

Pralungo, Avandero fratelli, via Arsenale 14-16, tutti i giorni.

Prato-Sesia, Bondonno Carlo, *stallaggio proprio*, c. Princ. Oddone 75, lun., merc. e venerdì.

Prè Saint-Didier (Aosta), Mosso, albergo Milano, venerdì.

Priocca, Scanavino Ant., alb. Tre Galli, martedì.

Racconigi, Balduino frat., *stall.* S. Gius., v. S. Teresa 17, mart., giov. e sab. — Perrone Oddone, alb. Gran Mogol, martedì e sabato.

Revigliasco, Gallea Vittorio, albergo Tre Galline, al sabato. — Valle, *stall.* Vaj, c. Reg. Margherita 119, al sabato.

Rezza (Gassino), Guglielmino Giac., alb. Corona Grossa, tutti i giorni. — Chiesa, albergo Dogana Nuova, tutti i giorni.

Ri idoira, Rocco Simone, alb. del Sole, lunedì e sabato.

Riva presso Chieri, Toja frat., albergo Dogana Nuova, tutti i giorni. — Toia Biagio, alb. Croce Rossa, tutti i giorni.

Rivalba, Ruffino, albergo Campanile, tutti i giorni. — Ghivarello, albergo del Sole, mart., giovedì e sabato. — Guglielmino Giac., alb. Corona Grossa, tutti i giorni.

Rivalta di Torino, Ferrara Michele, alb. Croce Rossa, giov. — Quaranta Carlo, alb. Persico Reale, mart., giov. e sab. — Ferrara Gius. detto *Cornati*, albergo delle Tre Galline, giovedì. — Roppolo Gio., albergo dei Tre Galli, martedì, giovedì e sabato.

Rivara, Bollero Angelo, alb. Tre Galline, martedì e sabato. — Borlando, *stall.* Vaj, lunedì e venerdì. — Perrona Bernardo, alb. Rosa Bianca, mart. e venerdì.

Rivarolo-Canavese, Rivara Domen., alb. Dogana Nuova, martedì e venerdì. — Beltramo, alb. Rosa Bianca, martedì e ven. — Tealdi detto *il Grande*, albergo Corona Grossa, martedì e venerdì. —

Rivarossa, Falletto, albergo di Firenze martedì, giovedì e sabato. — Bocca, albergo Milano, martedì e sabato.

Rivoli, Bauducco, v. Fabro 10, tutti i giorni. — Barbero Gius., alb. Dogana Nuova, tutti i giorni. — Meotti frat., alb. Tre Galli, tutti i giorni.

Robella Monferrato, Casaleggio detto *Beppo*, alb. Castelvecchio, martedì.

Robiana, Suppo, *stallaggio* Vaj, c. Regina Margherita 119, mart., giov. e sabato.

Rocca di Corio, Catera Mich., alb. Tre Galline, mart. e sabato. — Poma, albergo Tre Galline, mart. e sabato.

Rodallo, Facciano Carlo, alb. Ponte Dora, al sabato.

Romagnano Sesia, Bondonno Carlo, *stallaggio proprio*, c. Principe Oddone 75, lunedì mercoledì, e venerdì.

Rondissone, Ciochetto Paolo, alb. Corona Grossa, domenica e lunedì. — Vigliano Agostino, albergo Fucina, martedì e venerdì. — Vigliano Gio., alb. Croce Rossa, martedì e venerdì. — Bondonno Carlo, *stallaggio proprio*, c. Principe Oddone 75, lunedì, mercol. e venerdì.

Roppolo, Ferraris Gio., albergo della Fucina, martedì e venerdì. — Tarello Stefano, alb. Rosa Bianca, sabato.

Rubiana, Gaj Tommaso, alb. Rosa Bianca, al sabato. — Suppo, *stall.* Vaj, mart. e sabato.

Sagliano Micca, Bonesio Maggior., albergo Fucina, domen. e lunedì.

Sala (Biella), Baietto, alb. Mogol, domen.

Salassa, Bianchetta Celestino, albergo del Sole, al venerdì. — Bianchetta Tommaso detto *Cellino*, alb. del Sole, sab.

Saluggia, Naretto fratelli, stallaggio Vaj, c. Reg. Margherita 119, mart. e ven. — Demaria, alb. del Sole, sabato.

Sanfrè, Bonardi Giovanni, albergo della Corona Grossa, mart., venerdì e sabato.

Sangano, Andruetto, *stall.* S. Giuseppe, v. S. Teresa 17, merc. e venerdì.

Santena, Torretta, albergo del Sole, lunedì e giovedì.

S. Ambrogio-Susa, Soffietti, *stallaggio* Vaj, corso Regina Margherita 119, martedì giovedì e sabato — Bonaudo fratelli, alb. Tre Galli, martedì, giov. e sabato. — Bonardi Gio., albergo Tre Galline, martedì e sabato.

S. Antonino-Susa, Rumiano Gius., albergo Tre Galline, al giovedì e sabato. — Berrino G., *stallaggio* Vaj, c. Regina Margherita 119, al sabato.

S. Benigno, Vecchia Gio., albergo Tre Galli, mart. e sabato.

S. Damiano-Asti, Aime Andrea, albergo Fucina, martedì e venerdì. — Vallone Bernardo, alb. Castelvecchio, martedì e venerdì. — Roberto Ant., albergo Persico Reale, martedì e venerdì.

S. Genesio, Dasso Alessandro, albergo del Gran Mogol, al sabato.

S. Giglio, Chiaberge G., alb. Tre Gallin sabato.

S. Giorgio-Canavese, Sarassio, alb. della Croce Rossa, mercoledì e sabato. — Debernardi Pietro, alb. Dogana Nuova, mercoledì e sabato.

S. Giovanni-Cossila, Avandero fratelli, v. Arsenale 14-16, tutti i giorni.

S. Giusto, Zanna, alb. Milano, al sab.

S. Giusto Canavese, Sarassio, alb. Croce Rossa, mercoledì e sabato.

S. Martino (Aosta), Burzio Savino, *stall.* S. Giuseppe, martedì e venerdì. — Raineri, alb. Milano, mercoledì.

S. Maurizio - Canavese, Aghemo Giorgio, albergo Fucina, sabato. — Silva Gius., alb. Milano, tutti i giorni.

S. Mauro-Torinese, Chiesa, alb. Dogana Nuova, tutti i giorni — Amore Michele, albergo della Croce Rossa, tutt'i giorni. — Guglielmino Giacomo, alb. Corona Grossa, tutti i giorni. — Mugno Sebast., albergo Fucina, tutti i giorni. — Ruffino, alb. Campanile, tutti i giorni.

S. Pietro, Canonico Batt., alb. Corona Grossa, mercoledì e sabato.

S. Raffaele, Dosio, alb. Castelvecchio, martedì e sabato.

S. Sebastiano da Po, Barbero Giuseppe, albergo del Sole, al sabato.

San-Vincent, Fenoglietti Ant., alb. Dogana Nuova, al mercoledì. — Gallenga Gius., *stall.* S. Gius., v. S. Teresa 17, merc. e ven.

Santa Vittoria, Bonardi Gio., alb. Corona Grossa, martedì, venerdì e sabato.

Sassi, Guglielmino, alb. Corona Grossa, tutti i giorni. — Ruffino, alb. Campanile, tutti i giorni. — Chiesa, albergo Dogana Nuova, tutti i giorni.

Savigliano, Tabasso Bartolomeo, albergo Persico Reale, martedì e sabato.

Scalenghe, Bessone Nicola, alb. Fucina, martedì e sabato. — Maletto, albergo Corona Grossa, martedì e sabato.

Scandeluzza, Casaleggio detto *Beppo*, albergo del Castelvecchio, al martedì.

Scarmagno, Pavetto Giacomo, albergo della Fucina, martedì e venerdì.

Sciolze, Ferrero Stef. detto *Tojo*, *stallaggio* Vaj, c. Regina Margherita 119, martedì, giovedì e sabato.

Serravalle-Sesia, Bondonno Carlo, *stallaggio proprio*, c. Principe Oddone 75, lunedì mercoledì e venerdì.

Settimo-Torinese, Giacchetto Gio., alb. Rosa Bianca, mart., giov. e sab. — Varetto, alb. Tre Galli, mart., giov. e sab.

Settimo-Vittone, Burzio Franc., alb Croce Rossa, martedì e venerdì. — Burzio Savino, *stall.* S. Gius., mart. e venerdì.

Sommariva-Bosco, Mariano Gabr., alb. Gran Mogol, al giov. ed all'alb. Persico Reale al martedì e sabato.

Sommariva Perno, Rosa Giovanni, albergo del Gran Mogol, al martedì.

Sordevolo, Avandero fratelli, v. Arsenale 14-16, tutti i giorni.

Sparone, Gaspardo Batt. albergo Dogana Nuova, martedì e venerdì.

Spinetta, Romano Giaseppe, albergo Rosa Bianca, martedì e venerdì.

Strambino, Pavetto Giacomo, albergo della Fucina, martedì e venerdì.

Susa, Rocci Giovanni, albergo Fucina, al mercoledì e sabato. — Bosco, albergo Dogana Nuova, merc. e sabato.

Torre-Pellice, Saracco, alb. del Persico Reale, martedì e venerdì. — Arnoletto Enrico, ferr. G. V., martedì e venerdì.

Trana, Giaccone, alb. Ponte Dora, martedì, giov. e sabato.

Traversella, Romano Gius. detto il *Biondo*, albergo della Rosa Bianca, al mart. e venerdì. — Burzio Francesco, albergo Croce Rossa, martedì e venerdì. — Burzio Savino, *stall.* San Giuseppe, martedì e venerdì.

Trinità, Piasco, alb. Mogol, sabato.

Trino, Mosso, albergo della Corona Grossa, al mercoledì. — Guaschino Carlo, alb. della Corona Grossa, al sabato.

Trofarello, Quarra Matteo, v. Arsenale 18, al martedì, giovedì e sab. — Latorre Franc., alb. Dogana Nuova, al mart. giovedì e sabato.

Usseglio, Rifienna detto *Rocco*, alb. Tre Galli, al merc. — Vesco Bartolomeo, alb. Tre Galline, al mercoledì. — Cibrario A., alb. Campanile, mercoledì.

Valchiusella, Valpiola ved. Margh., alb. Corona Grossa, al mart., vener. e sab.

Val della Torre, Mossino, *stall.* Vay, al sabato.

Valfenera, Cardona, v. S. Teresa 17 (*stallaggio* S. Giuseppe), mart. e sabato. — Gamba, via Fabro 10, mart. e sabato.

Valle Mosso, Avandero frat., v. Arsenale 14-16, tutti i giorni.

Valle S. Nicolao, Avandero fratelli, via Arsenale 14-16, tutti i giorni.

Valle Savuglio, Canonico Batt., alb. Corona Grossa, mercoledì e sabato.

Valle Sesia, Bondonno Carlo, c. Principe Oddone 75, lunedì, merc. e venerdì.

Valperga, Vico, albergo del Campanile, mart. e ven. — Morgando detto *Foiada*, alb. Rosa Bianca, mart. e venerdì.

Varallo, Bondonno Carlo, *stall. proprio*, c. Princ. Oddone 75, lun., merc. e ven.

Vauda di Front, Chiara, alb. Milano, sab.

Venaria, Barbotto Giuseppe, alb. Rosa Bianca, tutti i giorni.

Vercelli, Vigliano Agostino, albergo della Fucina, mart. e ven. — Vigliano Giov., alb. Corona Grossa, martedì e venerdì.

Vernone, Aprà, alb. del Sole, al sabato.

Verolengo, Mezzo Giuseppe, albergo del Campanile, sabato.

Verrès, Gallenga Gius., *stallaggio* S. Gius., v. Santa Teresa 17, al giovedì. — Raineri, albergo Milano, al mercoledì. — Fusero, alb. Dogana Nuova, mercoledì.

Verzuolo, Minetti Filippo, all'albergo del Persico Reale, giovedì.

Vico, Romano Gius. detto il *Biondo*, alb. Rosa Bianca, al martedì e venerdì. — Valpiola ved. Margh., albergo Corona Grossa, al martedì à sabato.

Vigone, Bessone Nicola, albergo della Fucina, martedì e sabato. — Maletto Sebastiano, albergo della Corona Grossa, mart. e sabato. — Brusa, alb. Fucina, mart. e sabato.

Villadeati, Rossi, alb. Fucina, al martedì. — Cavallito, *stall.* Vay, venerdì.

Villafranca di Piemonte, Pampiglione Giuseppe, *stall.* S. Giuseppe, v. S. Teresa 17, mercol. e sabato. — Marocco, alb. Mogol, venerdì.
Villanova Solaro, Vaula, alb. del Mogol, al mercoledì e sabato.
Villanuova d'Asti, Gamba Giuseppe, via Fabro 10, martedì e sabato. — Gili Ant., v. S. Teresa 17, mart. e sabato.
Villar Almese, Colletto, alb. Tre Galline, martedì, giovedì e sabato.
Villarbasse, Barbera, albergo Tre Galli, martedì, giovedì e sabato. — Cappello Edoardo, albergo Rosa Bianca, martedì, giovedì e sabato. — Cordero, albergo Fucina, mart., giovedì e sabato.
Villarfocchiardo, Baritello, alb. Milano, al sab. — Sintomo Onorato, alb. Tre Galline, mart. e sabato.
Villardora, Cagliero Gius., *stallaggio* Vaj, c. Regina Margherita 119, al sabato. — Colletto, alb. Tre Galline, al sabato.
Villar Pellice, Arnoletto Enrico, ferrovia Gr. Vel., martedì e venerdì.
Villa S. Secondo d'Asti, Orio Giovanni, albergo Fucina, al venerdì.
Villastellone, Capella, albergo Fucina, martedì, sabato.
Vinovo, Torchio Tomm., alb. Gran Mogol, giovedì. — Gaj, albergo Croce Rossa, mart. e sabato. — Gianotti, *stall.* Vaj, mercol. e sabato.
Virle-Piemonte, Bonetti Gio., albergo del Gran Mogol, sabato.
Vische, Silvetti Gio., *stallaggio* S. Giuseppe, v. S. Teresa 17, mart. e venerdì. — Fornasio, alb. Castelvecchio, sabato.
Vistrorio, Romano Gius. detto il *Biondo*, alb. Rosa Bianca, martedì e venerdì.
Viù, Milone Lodovico, alb. Corona Grossa, tutti i mercoledì e sabati. — Bovero succ. Rivotti, alb. Fucina, mercol. e sabato. — Fornello Aless., albergo Dogana Nuova, merc. e sab. — Cibrario A., alb. del Campanile, al merc. — Vesco' Bart., alb. Tre Galline, mercol.
Viverone, Riconda, alb. Fucina, martedì e venerdì.
Volvera, Rista, *stall.* Vaj, sabato. — Rubatto, alb. Rosa Bianca, giovedì.
Zubiena, Baietto, alb. Gran Mogol, domenica. — Dettoma, alb. della Pace, domenica.
Zumaglia, Cantone, alb. Rosa Bianca, domenica e lunedì.
Volpiano, Bocaccio, alb. Ponte Dora, al sabato. — Cerruti Domen., alb Firenze, martedì, giovedì e sabato. — Balbo, alb. del Sole, martedì, giovedì e sabato. — Raimondo Angelo, alb. Rosa Bianca, martedì, giovedì e sabato.
Volvera, Rista, *stall.* Vaj, al sabato.
Zubiena, Avandero frat., via Arsenale 14-16, tutti i giorni.
Zumaglia, Avandero fratelli, v. Arsenale 14-16, tutti i giorni. — Cantone, albergo Rosa Bianca, domenica e lunedì
Deposito dei Conducenti, c. Vercelli 5 (p. barr. di Milano).

Stallaggi.

Ansaldi Domen., p. Gran Madre di Dio
Barriera di Milano, c. Vercelli 61.
Benedetto Giacomo, *Cavallo Bianco*, via Vanchiglia 11.
Borca Teresa, *Scudo di Savoia*, c. S. Maurizio 45.
Benedetto Camillo, *Cavallo bianco*, via Vanchiglia 11 *bis*.
Canuto, c Casale 81.
Cavallo Nero, v. Alfoni 6.
Cottino Giuseppe, v. Nizza 138.
Fino Gius., v. Nizza 21.
Frola Ernesto, v. Monferrato 2.
Garrone Gio., p. Mad. Cristina 7.
Giacobino F., *Persico*, v. Lagrange 26.
Gonella E., v. Gioberti 31.
Gremo, coniugi, *Castelvecchio*, v. Maria Vittoria 34.
Griffa Bartol., *Monferrato*, v. Santorre Santarosa 6.
Molassi, v. Priocca.
Molin Catterina, *Campanile*, piazza Eman. Filiberto 5.
Navone e Canonico, *Corona Grossa*, via Porta Palatina 13
Nervo Orsolina ved. Canonico, v. Basilica 4.
Pavesio Melchiorre, *Leon d'Oro*, v. Borgo Dora 35.
Rolandi Caterina, *Croce Rossa*, v. Basilica 8.
Rossi G. e Comp., *Rosa Bianca*, p. Emanuele Filib. 1.
Ruffatti Domenico, *Dogana Nuova*, via Bellezia 8.
Savio Clara, *Firenze*, v. Ponte Mosca 5.
Savio coniugi, *Milano*, ang. vie Borgo Dora e S. Simone.
S. Giuseppe, v. S. Teresa 17.
Sottomano Luigi, p. barr. di Nizza 161.
Vacchino Gio., v. Balbis 1.
Vaj, c. Reg. Margherita 119.

TORINO **Guida del Viaggiatore** Compilata da C. ISAIA
Illustrata da 20 fotoincisioni e Pianta della Città
Edizioni Italiana, Francese, Inglese e Tedesca, cad. **L. 1**
Presso le Librerie G. B. PARAVIA e Comp., vie Garibaldi 21-23 e Arsenale 29.

Alberghi.

Antica Ghiacciaia. Rosso Onorato, via Andrea Doria 4 *bis*.
Bonne Femme et Metropole (*Feder.*). Berra A. (eredi), v. Pietro Micca 3.
Brescia. Borello Emilio, gall. Umberto I.
Caccia Reale (V. *Londra e Caccia Reale*).
Campanile. Molin Catt^na, p. Em. Filiberto 5.
Campo di Marte. Nicolini G.B., v. Venti Sett. 7
Cappello d'Oro, Visca Gius., v. Porta Palatina ang. v. Quattro Marzo.
Casalegno Gius., v. Garibaldi 55.
Castagnole. Occhiena, via Saluzzo 16.
Castelvecchio. Gremo coniugi, v. Maria Vittoria 34.
Cheval Grigio. Gritella Vinc., v. Roma 38.
Cavallo Rosso. (Vedi *du Nord*).
Centrale. Schunnach Giuseppe e Comini Gaetano v. Finanze 2.
Cocconato. Vaj Antonio Onorato, *(salone per pranzi)* v. Botero 17.
Commercio. Crescio Giuseppe, via Venti Settembre 8, ang. piazza Paleocapa 2.
Corona Grossa. Navone e Canonico, v. Porta Palatina 13.
Croce Rossa. Rolandi Caterina, v. Basilica 8.
Dogana. Pollano Antonio, v. Cernaia 42.
Dogana Nuova. Ruffatti Domenico e C., via Bellezia 8.
Dogana Vecchia e Pensione Svizzera. Giacobino e Comp., via Corte d'Appello 4.
Due Bastoni (V. *S. Marco e Due Bastoni*).
Due Buoi Rossi. Roddolo Alessandro, via Stampatori 15.
Due Mondi. Savio Orazio, ang. vie Saluzzo e Pio Quinto.
Europa (*Grand' Albergo*). Borgo Avent., piazza Castello 19.
Fiorina (*Grand Hôtel Meublé*), v. Pietro Micca 22.
Firenze. Savio Clara, v. al Ponte Mosca 5.
Foro Frumentario. Musso Fed. (eredi), c. Oporto 5
France et de la Concorde. Cavestri G., via Po 20 e Accad. Albertina 1.
Fucina. Nervo Orsolina ved. Canonico, Basilica 4 e Conte verde 14.
Gallo (già *Tre Picche*). Rosso Gio., ang. vie Venti Sett. 79 e Cappel verde 1.
Genova. Caldi Gius., v. Sacchi 14.
Ghiacciaia (Vedi *Antica Ghiacciaia*).
GranCairo. Cambiano frat., v. Roma 16.
Gran Colombo. Marchisio Aug., p. Emanuele Filiberto 19.
Gran Mogol. Camosso Gio., v. Lagrange 41.
Guarene e Verna. Martinetto Camillo, via Roma 13, ang. v. Princ. Amedeo.
Inghilterra (*Hôtel Trombetta*). Baglioni Andrea, via Roma 31.
Leon d'Oro. Pavesio Melchiorre, v. Borgo Dora 35.
Liguria (già *Sacra di S. Michele*), Gavazza coniugi, c. Duca di Genova 9*bis*.
Limone d'oro. Armanda Andrea, via Barbaroux 5.
Londra e Caccia Reale. Borsarelli Sebast., p. Castello 18 v. della Caccia 2.
Luna Bianca. Bosco Maria, v. Bellezia 25.
Marmi. Pessione Mich., v. Corte d'App. 13.
Milano. Savio coniugi, angolo vie Borgo Dora e S. Simone.
Moro. Grossoni Carlo, v. Pr. Amedeo 24 e p. Carlo Eman. I, 3.
Muletto. Luino Gius. e figlio, Mad. del Pilone
Nazionale. Cravetto Bern., v. Lagrange 33.
Nord (*Hôtel du*), già *Cavallo Rosso*. Ramondetti Natale, v. Roma 32.
Nord già Perla. Ghia Gio. (eredi), v. Andrea Doria 3.
Oriente. Risso F. e C., v. Lagrange 43.
Pace. Fino Gius., v. Nizza 21.
Pensione Svizzera. (Vedi *Dogana Vecchia*).
Persico Reale. Giacobino F., v. Lagrange 26.
Ponte Mosca, Cargnino Martino, v. Ponte Mosca 2.
Porto di Genova. Bellocchia Franc., ang. vie Gazometro e Magenta.
Pozzo e Grand Bretagne. Camosso Domenico, v. Bogino 3-5.
Prussia. Magnaldi Maurizio, v. Cernaia 24.
Quaglia A., c. Vitt. Em. II, 14 E.
Re d'Italia. Ajmone Maria, vie Andrea Doria 6 e Mazzini 5.
Reale. Camosso Pietro, p. Vitt. Em. I, 13.
Rebecchino. Perosino Vincenzo, angolo via Berthollet e Nizza.
Roma e Rocca di Cavour. Garrone e Galli, piazza Carlo Felice 14.
Rosa Bianca e d'Italia. Rossi G. e C., piazza Emanuel Filiberto 1.
S. Giors. Truffo Ant., v. Borgo Dora 3.
S. Marco e Due Bastoni. Canonico frat., v. Bertola 13.
S. Simone. Currà Armando, v. Garibaldi 13.
Sassari. Baudino Franc., v. Mazzini 13.
Savoia. Borel Clem., v. Melchior Gioia 2.
Scalo. Canonico Gius, v. Pio Quinto 1.
Scettro d'Oro, Bargetto Pietro, v. Genova 2.
Sciolze. Moletto Ant., v. Pr. Amedeo 30 e v. des Ambrois 5.
Scudo di Milano. Boccardi Giacomo, corso Regina Margherita 125.
Speranza. Galloni Carlo, c. Vitt. Em. 125.
Stella d'Italia. Rotti ved. e Brizio Matteo, v. Nizza 11.
Suisse e Terminus. Colombetti Giuseppina ved., v. Sacchi 2.
Tornetti. Chiantore Eug., v. Porta Palat. 29.
Tre Corone e Victoria. Tirozzo Gio., via Venti Settembre 41.
Tre Galli. Agosto Costantino, v. Bellezia 31.
Tre Galline. Calosso Giac., v. Bellezia 37.
Tre Picche e *Cappel Verde* (Vedi *Gallo*).
Trombetta et d'Angleterre. Baglioni Andrea, v. Roma 31.
Turin (*Grand Hôtel*). Rommerell Luigi, v. Sacchi 10.

Unione e Bella Torino Canonico Gius., via Pio Quinto 1.
Ville et Bologne. Guercio cav. Luigi, corso Vitt. Em. II, 60.
Venezia già *Bue Rosso*. Bocca Ernesto, v. Venti Settembre 70.
Vercelli. Cargnino Mart., v. Ponte Mosca 2.
Verna (Vedi *Guarene*).
Zecca. Grugnetti Achille, v. Roma 36.

Trattorie, Ristoranti e Pensioni.

Acqui. Cordero C., v. Bertola 9.
Agliano d'Asti. Vittore Giac., ang. v. Donizetti e Madama Cristina.
Aguello. Chiavero Tom., v. Moncalieri 140.
Aguello. Raposso Giuseppa ved. Boccardi, v. Bellezia 29.
Alba. Allora V. A., via Pio Quinto 8.
Alba. Moretti Franc, v. Pisa 42.
Alba. Chiabotto Franc., v. Plana 1.
Alberi. Ronco Eugenio, v. Lessolo 4.
Albero Fiorito già *Tre Mori*. Audisio Luigi, v. Porta Palatina 4.
Alleanza. Gandolfo Teobaldo, c. Vittorio Eman 102.
Alovisio Anna, *pensione*, v. dei Fiori 22.
Alta Italia. Graffi Domen., v. Bologna 27.
Alta Italia. Garabello frat., v. Napione 45.
Americana. Boratti frat. v. Carlo Alberto 24.
Amicizia. Castagneri G. B., v. S Massimo 51.
Andrea Doria. Mogliotti Gio., v. A. Doria 5.
Angelo. Baglione Erminia, v. Marco Polo 14.
Annone d'Asti. Campanella Michele, via Princ. d'Acaja 25.
Antica Allegria. Grosso e Ciardo, c. Regina Margherita 152.
Antica Aquila. Boris Teresa, c. Regina Margherita 122.
Antica Colomba. Migliore L., p. Em. Filib. 13.
Antica Croce di Malta. Picena Ernesto, v. Accad. Albertina rimp al 21.
Antica Croce d'Oro. Boccadoro G., via Garibaldi 2.
Antica Ghiacciaia. Rosso Onorato, via Andrea Doria 4 *bis*.
Antica Griva. Bocca Ant., v. Pr. Tommaso 12
Antica stella d'Italia, v. Ormea 6.
Antica Vite. Cerva Angela, c. Vittorio Eman. II, 3 E.
Antica Vite. Guarino C., via Amerigo Vespucci 3.
Antichi Merli. Giunchetti Gamarra, vicolo Tre Quartini 2.
Antichi Tre Carlini. Bellardo Ant., c. Regina Margherita 136.
Antico Castello di Cocconato Sarboraria Agostino, v. Cuneo 8.
Antico Leone d'Oro. Serra Teresa, corso Valdocco 17.
Antico Merlo. Lanfranco G., v. S. Francesco da Paola 46.
Antico Mondovì. Giovine Martino, strada di Francia 33.
Antico Rubatto. Crivello Pietro v. Moncalieri 32.
Antico Scalo. Pero e Sardi, v. Nizza 3
Antico Scudo di Milano. Boccardi Giacomo, c. Regina Margherita 125.
Antico Trasporto. Sacco Gio, v. S. Massimo
Aosta. Chioatero Domen., v. S. Secondo 6
Aquila. Rocco Benedetto, v. Moncalieri 5
Aquila d'Oro. Adorno coniugi, v. dell'Arsenale 42.
Aquila Nera. Bersano Carlo, v. Principe Amedeo 49.
Artisti. Tappero G. B., via Artisti 7.
Artisti. Bresso Maria, v. Barolo 20.
Asti, via Scuole 8.
Asti. Bosio Catterina, v. Baretti 2.
Asti. Cavaglià Clelia, v. Scuole 8.
Asti. Dante Gius., v S. Tommaso 5.
Asti. Molin Aug, ang. v. Pio V e Nizza 5.
Asti. Omedè Anna, v. Mad. Cristina 91.
Asti. Petrino Margherita, v. Rivalta 16.
Asti. Povero Cesare, c. Princ. Oddone 23
Asti. Ritta Domenico, v Bava 52.
Asti. Savoya Cecilia, v. S. Donato 32.
Astigiana. Bono Franc.a, c. Reg. Margh. 94.
Astigiana. Cosola Lorenzina, v. Giulio 10.
Astigiana (Antica Aquila Nera). Canavese Gio. Antonio, (Ditta), via Po 24.
Astigiana. Ravizza coniugi, v. Mazzini 9.
Associaz. gener. Impiegati Civili. Vagnossi Mario e Persico Marcello, v. Bogino 4.
Aurora. Brunasso Carlo, c. Emilia 11.
Avvenire. Franchino Andrea, v. Canova 44.
Baietto ved. A., v. S. Giulia 47.
Barolo. Borgogno, v. Legnano 14.
Barolo. Ratto Gio., v. Bava acc. all'I e p. Vitt. Em. I, 19.
Barolo. Accorsini Gius., v. Mad. Cristina 72.
Barriera di Lanzo. Barbonese Ant., strada di Lanzo 46.
Barriera di Nizza. Pane Colomba, piazza barr. di Nizza 122.
Bellini. Brunero Teresa, c. Re Umb. 35.
Beretta Francesca, v. Ponte Mosca 4.
Berta Edoardo, *pensione*, v. S. Dalmazzo 10.
Bidone. Calcia-Pancino Elisabetta, v. Bidone 18.
Biglione Ippolito *pensione*, v. Barbaroux 12.
Bodda Domenico, c. Raffaello 4.
Bodoni. Pautasso (eredi), v. Urb. Rattazzi 1.
Boeri (dei), Gallea frat., v. Novara 8.
Boncompagni. Bosio T., v. Cibrario 47.
Borello Gio., c. Casale 8.
Borgo S. Salv. Abrardi Maria, v. Nizza 119.
Botte d'oro. Almonte Anna, c. S. Maurizio 30.
Botti Rosse. Casalone Gio. Luigi, v. Monferrato acc. al 7.
Braidese. Chianale Luigi, str. R. Parco 30.
Braidese. Sclaverano Caterina, v. Ponte Mosca 32.
Bramardi, v. Galliari 24.
Brentatori. Parigi Luigi, c. S. Maurizio 10.
Brentatori. Chiesa Emilia, v. Franco Bonelli 3.

Brescia. Borello Emilio, gall. Umberto I.
Buonumore. Bassino Gius., c. Reg. Margh. 80
Buscia. Portaneri Carlo, v. Nizza 105.
Buscia Reale. Razzano Rosa, v. Marco Polo 9.
Cacciatore. Almasio Gius., c. Vercelli 3.
Cacciatori delle Alpi. Visconti Gius., via Calvo 2.
Caluso. Bricco Gius., v. Torquato Tasso 11.
Camerano. Casarotti Gio., via Montevecchio 62.
Camerano d'Asti. Fontana Pietro, piazza Bodoni 5 e v. dei Mille rimpetto 7.
Camerano d'Asti. Migliore Giacomo via Bellezia 17.
Camerano Casasco d'Asti. Bersano Matteo, v. S. Chiara 12.
Camoscio. Bertoglio e Rinaldo, ang. vie Corte d'Appello e Bellezia.
Camoscio. Fasolo Luigi, v. Mazzini 40.
Camoscio. Melano Gius., v. Mad. Crist. 115.
Candelo Gerolamo, v. Sacchi 54.
Canelli. Rolda Clemente, v. S. Dalmazzo 7.
Cannon d'Oro. Franchino G. B., succ. Chiolando, v. S. Massimo 6.
Cappel Verde. Alemandi Margherita, via Cappel Verde 5.
Carianetto. Borelli Lanza Gio., c. Galileo Galilei 62.
Carmagnola. Carena M., v. Nizza 92.
Carosso Tommaso, v. Nizza 80.
Casabianca d'Asti. Ferraris Pasqualina, ang. v. Fiochetto e Cuorgnè.
Casal Borgone. Ferrero Eugenio, v. Scuole 4.
Casal Borgone. Querio Madd., v. Bertola 28.
Casale. Magnaghi Ant., v. S. Domenico 16.
Casalegno Gius., ang. v. Garibaldi 55 e c. Palestro.
Casavecchia Carlo, v. Vanchiglia 18.
Casino di Campagna. Razzano Gius., via Moncalieri 81.
Castagna, Boeris Giuseppina, v. Carena 14.
Castagnito d'Alba. Scaglione Francesco, c. Valentino 33.
Castagnole. Ghiglione Maddalena, via S. Anselmo 11.
Castagnole. Occhiena, vie Saluzzo 16, v. Nizza 47 e v. Berthollet 1.
Castel Alfero. Sanazzaro Natalino v. Saluzzo 59.
Castelnuovo d'Asti. Gambetta Vinc., corso Raffaello 27.
Castello di Vignale. Quattrocolo Franc., v. Artisti 30.
Castelmagno. Gai Luigi, v. S. Tomaso 27.
Castel S. Pietro. Sargian Giuseppa, via Nizza 39.
Cavagnolo. Vallaro Musso, v. Franco Bonelli 5
Centauro. Protto G. G. succ. Tamagno, corso Vercelli 38.
Centauro. Amedeo Rosa ved. Gargnino, v. Gazometro 8.
Centrale (Cuochi e Camerieri), Morra Vinc., via San Tommaso 10.
Centro. Brocchetto Lorenzo, v. Bertola 5.
Cerreto d'Asti. Rosso Francesco, c. Regina Margherita 110.
Cervo reale. Coggiola Pietro, via S. Francesco da Paola 43.
Châlet Russe. Naturale Carlo, parco del Valentino.
Chiave del Paradiso. Paisio coniugi, v. Curtatone 3.
Chieri. Rionda Ferrero G., v. S. Domen. 25.
Chivasso. Giacchino Gio., v. Bertola 40.
Cocchieri. Rossini Secondo, v. Belvedere 5.
Cocconato. Balzola Camillo, v. Reggio 26.
Cocconato. Bertero Teresio, c. Re Umb. 21.
Cocconato Sciardi Marg., barr. di Casale 73.
Cocconato Loro Mauro, v. Martinetto 12.
Cocconato. Succo Ant., v. Sassari 7.
Cocconato. Vaj Ant. (*salene per pranzi*), v. Botero 17.
Cocconato. Bertone T., v. San Donato 38.
Cocconato d'Asti. Canuto Secondo, via Nizza 26.
Cocconato d'Asti. Martano Catterina, via v. Principi d'Acaja 33.
Colomba. Bruschi Gius., v. Lanzo 12-17.
Colomba. Minetto Michele, v. Urb. Rattazzi 8.
Commercio. Ronchetti G., v. Garibaldi 4, Venti Sett. 74 e Palazzo di Città 7.
Commercio. Canuto ved., ang. vie S. Anselmo e Silvio Pellico.
Coppa d'Oro. Tartaglino Olimpia, v. Porta Palatina 17.
Cornaglia Gius., v. S. Donato 11.
Corona di Ferro. Benedetto Angela, via Bogino 45
Costigliole d'Asti. Cantamessa Lucia, ang. vie Balbis e Bonzanigo.
Croce Ant., *pensione e alloggio*, v. Ormea 95
Crocetta. Marchisio Catna, c. Peschiera 29.
Cuccagna. Bolognino Angela vedova, via Garibaldi 18.
Cucina Economica S. Maria, v. S. Maria 7.
Cuneo. Gastaldi Domenica, v. Piazzi 1.
Cunico Monferrato. Marchino-Perino Lucia, v. dei Fiori 51.
Curletti Gius., *pens casal.*, v. Bertola 4.
Daniele. Durando Luigi, v. Monte Pietà 18.
Demichelis Maria, v. Venti Sett. 36.
Distretto. Binelli Gius., c. Valdocco 6.
Dogana. Pollano Antonio, v. Cernaia 42
Draghi Giovanna (*Pensione*), v. Roma 27.
Drago. Dilei Epifanio, v. Beaumont 31.
Drago. c. Casale 16.
Due Bastoni. Caldi coniugi, v. S. Massimo 45
Due Mondi. Savio Orazio, ang. vie Saluzzo e Pio Quinto.
Economica, v. Vagnone 2.
Economica. Allora coniugi, c. Raffaello 2.
Economica. Barbero Giuseppina, v. Valperga Caluso 9.
Economica. Galetto Gius., v S. Maria 7.
Economica. Gallo Maria, v. Conte Verde 11.
Economica. Maghetti L., v. Ponte Mosca 10.
Economica. Monti L., v. S. Agostino 8.
Economica. Torre Pietro, v. Donizetti 4.

Economica. Zemmi, v. Artisti 8.
Elena. Dalmasso C., c. Vitt. Em. II, 24.
Ellena Sebast., c. Reg. Margherita 229.
Fagiano. Longo Alberto, p. Em. Filiberto 8.
Falcone. Tirozzo Ant., v. S. Tommaso 25.
Falcone d'Oro. Borello Magg., v. Genova 21.
Fantino Luigi, v. Pallamaglio 1.
Fenice. Aymo Battistina, v. Gioberti 4.
Ferrero Gio., c. S. Martino 7.
Ferrovieri e Rastel Verde. Bongioanni Maurizio, v. Berthollet 6.
Fiori. Ferrero ved. Giusepp., v. Perrone 8.
Fioro. Scherlino Ettore, v. Ponte Mosca 25.
Firenze. Savio Clara, v. Ponte Mosca 5.
Fontana. Fontana Franc., c. Vinzaglio 9.
Fontana. Nicolotti Ambrogio, v. Arsenale 3.
Foro. Berruto-Marietti Teresa, via San Quintino 5.
Fossano. Cortese Marcello, v. Galliari 22.
Francia. Aimone Gamba, c. S. Maurizio 69.
Frinco d'Asti. Sanazzaro Natalino, via Baretti 5.
Frua Maria, v. Boucheron 9.
Gaeta. Cavallero A., c. Vinzaglio 18.
Galleria Subalpina, Audisio Teresa, via Moncalieri 5.
Gambertoglio Agost., v. Buniva 15.
Gambrinus Lucchi Ant., v. Gius. Grassi 15.
Garibaldi. Rucci Gius., v. Croce d'Oro 5.
Gaz. Peroldo G., v. Canaveri 7.
Gazometro. Bonavia Fiorenzo, angolo via Gazometro e Assietta.
Genio. Carpanera Giuseppina ved., angolo c. Vitt. Em. II. e v. Saluzzo.
Genio. Caglieri Melchiorrina in Bongiovanni, v. Ospedale 8.
Genio. Cena Gio., v. Duchessa Jolanda 7.
Genova. Caldi Giuseppe, v. Sacchi 14.
Ghiacciaia. Fasano Mich., c. Vercelli 30.
Ghiacciaia. Garabello Rosa, v. Balbis 3.
Gianotti Martino, *Pensione*, v. Bogino 15.
Giardino. Vigliani Pietro, v. Nizza 97.
Giardino. Tabacchi Pasquale, v. Aosta 17.
Giardino. Zeffiro Anselmo, v. Fabro 1.
Giardino Reale. Leprotti Franc., corso S. Maurizio 1.
Ginevra già *Due Delfini.* Gianolio Paolo, v. Mad. Cristina 6.
Ginevra già *Piccolo Lagrange*, Gambera G. B., v. Lagrange 39*bis*.
Girardi, *pensione*, c. Vitt. Em. II, 52.
Godone Bernardo, p. Em. Filib. 11.
Goito. Scandolera Biagio, v. Goito 7.
Gottardo. Cavallera Mich., v. Accad. Alb. 37.
Gran Cairo. Cambiano frat., v. Roma 16.
Gran Mogol. Camosso Gio., v. Lagrange 41.
Guarene e Verna, Martinetto Camillo, via Princ. Amedeo 1.
Isola d'Armida. Bottoli Angela, v. Cellini in fondo.
Isola d'Asti. Nosenzo coniugi, v. S. Secondo 3
Isola di Candia. Barbotto Giacomo, corso Principe Oddone 29.
Italia, Michela Batt., v. Garibaldi 38.
Ivrea. Bello Giovanni, c. Princ. Oddone 8.
Lago Maggiore. Romano E., v. Cibrario 1
Lago Maggiore, ang. v. Nizza 37 e Burdin
Lagrange. Cambiano frat., c. Vitt. Em. I ang. v. Urbano Rattazzi.
La Marmora. Barazzone Giulio succ., a golo v. S. Dalmazzo e Bertola.
Lanzo. Cornaglia Maria, v. S. Ottavio 1
Leon d'oro. Ferrero Giacomo, c. Regi Margherita 119.
Leon d'Oro. Pavesio Melch., v. Borgo Dora 3
Leone. Castigliano Franc., v. Cottolengo 9
Leone Bianco. Abbona Marianna, v. M dama Cristina 112.
Liguria (già *Sacra di S. Michele*). Gavazza coniugi, ang. c. Duca Genova e v. Massena
Limone. Cattelino Nicola, v. S. Agostino
Limone d'Oro. Armanda Andrea, v. Ba baroux 5.
Loreto. Risso coniugi, v. Guastalla angol v. S. Giulia.
Lova Giuseppina, v. Ponte Mosca 51.
Lucchese. Ciuti e Giuntoli, v. Viotti 14.
Luna Bianca. Bosco Maria, v. Bellezia 2
Maghetti. Roagna Andrea, str. di Lanzo 50
Malakoff. Annovazzi Rodolfo, c. Vittori Emanuele II, 25.
Marchisio Scolastica, v. Balbo ang. v. Vanchiglia.
Margherita. Benedetto Giulio, v. Orfane 36
Margherita d' Italia. Frua Maria, v Passalacqua 3
Marina. Abre Felice, c. S. Maurizio 61.
Marmi. Pessione Mich., v. Corte d'App. 13.
Marmorito. Ferrero Giacomo, v. Aosta 14.
Masserano. Tirozzo Gio., p. Solferino 1.
Massimo d'Azeglio. Tagliavacche Gasp. v. Principe Tommaso 8.
Mazzini. Dusio Pietro, v. Accad. Albert. 29
Mercato. Matta Roberto, p. Mad. Cristina 7
Merli. Gianotti Ignazio e Ferrari Carlo v. Milano 8.
Merli. Verrua Pietro, v. Berthollet 16.
Mezzenile. Benedetti Angela, v. Mazzini 12.
Milanese. Buttino Lorenzo, v. S. Chiara 3.
Moderno, Grandi Pietro, c. Vitt. Em. II, 41
Molini. Giorcelli Fedele, v. Priocca 13.
Moncalieri. Capella Pasquale, ang. vie Baretti e S. Anselmo.
Mondo G. P., v. Cibrario 7.
Monferrato, Bertero Teresio, succ. Gonella F., c. Re Umberto 21.
Monferrato. Frola Ern., v. Monferrato 2.
Monferrato. Bianco Sebastiano, v. Monferrato 6.
Mongardino. Marchisio Scolastica, v. Vanchiglia 33.
Mongrando. De Giovanni Catterina, ved., p. Savoia 2.
Montaldo. Bianco-Casto e C., ang. via Fiochetto e p. Em. Filiberto.
Monte (*del*). Marchisio Teresa, p. Gran Madre di Dio 2.

Montegrosso d' Asti. Galbiati Francesca, v. Bidone 22.
Monte Rosa, Boffa Pietro, c. Palestro 8.
Monticoni Gio., *pens. e alloggio*, c. Regina Margherita 98.
Montiglio Monf. Barera Maria, v. Orfane 32.
Monviso. Savio Celest., c. Re Umberto 34.
Murisengo. Montalbetti Giulio, v. Vagnone 8.
Nazionale. Terzi Maria, v. Tiziano 44.
Nazionale. Cravetto Bern., v. Lagrange 33.
Neirotti Adelina, c. Princ. Oddone 10.
Nuove Officine. Sacco Vitt., v. Pr. Acaja 68.
Nuovo Cavalcavia. Collino Gio., v. Legnano 8.
Nuovo Ponte Umberto I. Rocca Mario, v. Moncalieri 52.
Nuovo Tribunale. Vercellino Pietro, via S. Agostino 30.
Olimpo, Gattiglia Biagio, c. Dante 45.
Operai, Pizzio Agostino, v. S. Secondo 25.
Operaia. Gallea Gius., v. Fucina 16.
Operaia. Alemanni Bern., v. Cottolengo 43.
Oriente. Risso F. e C., via Lagrange 43.
Osteria di S. Giorgio. Garelli Serafino, nel Borgo Medioevale al Valentino.
Pace. Fenoglio A., v. S. Donato 56.
Pace. Bertolone Pietro, piazza Emanuele Filiberto rimp. al 5.
Pace. Fino Gius., v. Nizza 21.
Pace. Bono Ant., v. Rossini 1.
Padova. Gallo Gio., v. Quartieri acc. al 2.
Paesano. Moglia Gius., v. Balbis 12-14 e c. Principe Oddone 73.
Palazzotto Listello Franc., v. S. Donato 76.
Pantheon. Di Lorenzo Francesco, v. Montebello 11.
Parigi. Macchia Alfonso, v. Pio Quinto 9.
Passerano d'Asti. Carosso Marcello, via Mad. Cristina 18.
Passerella. Lombardo Luigi, v. dei Fiori 1.
Pastore. Roasio coniugi, v. Corte d'App. 5.
Pastore. Gattiglia e Rubeo, v. Garibaldi 5 e p. Castello 16.
Patria. Carrè coniugi, v. Mad. Cristina 165.
Pavesio. Colombo, v. Nizza 127.
Pellicciai. Chiavarino Maria ved. Durando, v. Giacomo Leopardi 8.
Pension de Famille. Margiunti, v. Ospedale 5.
Pensionato Femminile. Colonna Vittorio, v Mercanti 17.
Pensione Cooperativa, v. Bogino 4.
Perla. Ghia eredi, v. Andrea Doria 3.
Persico Barrera Gius., c. Brescia 5.
Pescatori. Fresia Caterina ved. Pesaudo, sponda sinistra del Po, prima del Ponte Regina Margherita.
Pesci Vivi. Bonino coniugi, corso Regina Margherita 102.
Piano della Mussa. Pentenero Raimondo, v. Mercanti 7.
Piccolo Feder. Bertonasco Gio. v. Rossini 1.
Piccolo Ristorante di Torino. Bottacchi Eug., v. S. Franc. da Paola 8.
Picchiottino Maddalena, v. Balbis 15.
Piemonte. Ferroglio Carlo, c. Pr. Oddone 65.
Pinerolo. Ostino Lorenzo, via Bertola 27.
Piossasco. Massimino Giov., c. Regina Margherita 191.
Poligono. Pignata Lucia, ang. v. Colombo e c. Castelfidardo.
Ponte Benne. Bertorello coniugi, strada R. Parco 6.
Ponte di Po. Fracchia Dom., c. Casale 16.
Ponte Regina Margherita. Brieco coniugi, sponda sinistra del Po prima del ponte Reg. Margherita (casa rossa).
Popolare. Savigliano Giovanni, via Porta Palatina 26.
Popolo. Carosso e Pessione, v. Stampatori 13.
Porta Comaro d'Asti, Bertola Massimo, ang. v. Gazometro e Magenta.
Porto di Genova. Bellocchia Franc. ang. vie Gazometro e Magenta.
Porto di Savona. Morello Filippo, piazza Vitt. Em I, 2.
Porta Susa. Fenocchio Francesco, corso S. Martino 10.
Posta. Mondo G. B., v. Berthollet 13 *bis*.
Primavera. Manuelli Gio., ang. v. Barolo e Pescatori.
Primavera. Enrice Maddalena, v. Reggio 8.
Provvidenza. Tortorino e Balloira, v. Venti Settembre 45.
Quaglia Aug., c. Vitt. Eman. II, 14 *est*.
Quarto d'Asti. Graziano Maddalena, via Silvio Pellico 14.
Quarto d Asti. v. Saluzzo 59.
Quattro Stagioni. Serra Gio., c. Valdocco 19.
Quilico Maria, *pensione*, v. S. Tommaso 9.
Rebecchino. Perosino Vincenzo, ang. vie Nizza e Berthollet.
Regina. Maggio Anna, ang. via Sacchi e c. Sommeiller.
Regina d'Italia. Frua Maria, v. Passalacqua 3.
Regina d'Italia. Cerutti G. B., c. Vitt. Em. 119.
Revigliasco. Moriondo Ant. succ. Ferrero Giov., v. Bellezia 27.
Ricca e Franchetti, c. Oporto 47.
Ritrovo degli Amici. Ferrero Francesco, v. Villa Regina 1.
Rivoli. Ferrero F., p. Statuto 14.
Roberto Vinc., v. Galliari 24.
Rocca. Gaj Angelo, v. della Rocca 2.
Rocchetta Tanaro. Garrone Michele, v. dei Fiori 24.
Rocciamelone. Cassardo Franc., v. Moncalvo 8.
Roma. De Giovanni M. G., v. Sacchi 16.
Rondano Ern., v. Parma 24.
Rondoletti (*Ristorante*). Cerrato Paolo, via Val Salice 3.
Rosa Bianca. Bosco Enrico, via Silvio Pellico 22 *bis*.
Rosa Rossa. Masuero Carlo, v. Assarotti 14.
Sagra San Michele. Roggero coniugi, via Artisti 3.
Salute Brignolo Anna, v. Ugo Foscolo 4.
Saluzzo. Bersano Luigi, v. Saluzzo 7.

Salvetti, p. Gran Madre di Dio 6
San Damiano d'Asti, Barrera Gio., via Nizza 123.
San Giorgio. Garelli Serafino, Borgo Medioevale al Valentino.
San Giors. Truffo, v. Borgo Dora 3.
San Grato. Garabello C., v. Gioberti 54.
San Martino. Francia Domenico, strada di Stupinigi 5.
San Martino. Parandero Vinc., v. Priocca 8.
San Massimo. Gamba Ern., v. S. Massimo 34
San Pietro. Pianotti Sebastiano, v. Saluzzo 13
San Pietro, Sargian Giuseppina, v. Nizza 39.
San Quintino. Capello Bernardo, ang. vie S. Quintino e Parini.
Santa Barbara. Barbero Batt., v. Perrone 16.
Santa Lucia. Galbiati Gius., v. S. Giulia 24
Santhià. Musso F., c. Princ. Oddone 42.
Sassari. Baudino Franc., v. Mazzini 13
Scimmia (della), strada R. Parco 54.
Sciolze. Moletto Ant., v. Princ. Amedeo 30 e Des Ambrois 5.
Settime d'Asti. Toppino Paola, v. Nizza 62.
Settime d'Asti Rolfo Angelo, v. Cottolengo 21
Silvestro. Sibona coniugi, c. Pr. Oddone 57.
Sole. Avataneo Maria, v. Petrarca 18.
Sole. Romano Carlo, p. Em. Filiberto 14.
Sole. Daghino Armando, str. di Lanzo 34.
Sommeiller. Squassino Secondo, v. Allioni 2.
Statuto. Orazietti Enrico, v. Manzoni 3.
Stazione. Rosso frat., str. di Lanzo 48.
Stella d'Italia. Rotti ved. e Brizio M., via Nizza 11.
Stella d'Oro. Arbarello Crist. ved. Cravetto, v. Genova 4.
Stella Polare. Bassino Teresa, c. Francia 15.
Stella Polare. Bava Batt., via Principe Tommaso 49.
Stupinigi. Pagliero Filomena, v. Sacchi 62.
Sussambrino. Caretto Luigi, v. Po 23.
Svizzera. Cherio coniugi, v. Pisa 11 ang. v. Ancona.
Teatro Alfieri. Trinchieri e Bologna, ang. v. Cernaia e p. Solferino.
Teatro Nazionale. Finelli G., v. Bogino 38.
Tabusso Paolo, v. Mazzini 10.
Ticino. Villa Bianca, c. Re Umberto 56.
Tigliole d'Asti (già *Due Cannoni*), Besusso Carlo, v. Accademia Albertina 23
Tintori. Giachino Gio., v. S. Giulia 16.
Torino. Fenoglio Franc., p. Mad. Cristina 5.
Tornetti. Chiantore Eugenio, via Porta Palatina 29.
Torre Pellice. Mezzo Anselmo, v. Magenta 5
Tramway. Luetto Caterina, v. S. Donato 90.
Tramway. Tagliaferro coniugi, v. Nizza 155.
Tre Colombe. Peroglio Pietro e fratello, via della Misericordia 4.
Tre Merli. Prina L., ang. v. Bertola e Viotti.
Tre Merli. Trinchero, v. S Secondo 40.
Tre Re. Teghillo ved. e figlia, v. Cibrario 1.
Turco. Bussone Gio., v. Belvedere 8.
Umberto I Pacotti Giacomo, v. Basilica 3.
Unione. Demartini Agost., v. S. Donato 60.
Valdocco. Lorenzoni Ces., v. Cottolengo 55.
Valfenera. Marocco Bartolomeo, vie San Secondo 9 e Assietta 5.
Valfenera d'Asti. Sodero Giuseppe, via Morosini 12.
Valsesiana, Botta Teresa, c. Emilia 5.
Venaria Reale. Bertoldi Gius., v. Nizza 100.
Venezia. Gramaglia Aless, v. Martinetto 4.
Veneziana. Bianchet Eug., v. Ferrara 1.
Vercelli. Cargnino Mart., v. Ponte Mosca 2.
Vercelli. Brida Franc., c. Vercelli 19.
Verna (Vedi *Guarene*).
Vesuvio. Pellegrino Anna, c. S. Maurizio 2.
Vezza d'Alba, già Tre Chinesi. Bonmassa Orsolan. Bosia, v. S. Agostino acc. al 26
Viaggiatore. Anfosso Pietro, v. Nizza 63
Vigne. Marucco Gio., via San Quintino accanto al 3.
Villa della Regina. Alladio Franc., via Villa Regina 15.
Villa Reale, v. Superga 4
Vite. Gobetti Ant., str. d'Orbassano 28 *bis*
Vittoria. Baudi Vittoria, p. Em. Filiberto 16.
Vittoria, Borelli Gio., v. Borgo Dora 25
Vittoria, Macchia Ign., v. Carlo Alberto 34
Vittoria, Morra Prina Rosa, v Moncalieri 3
Viù, Benedetto Pietro, v. Cigna 2.
Zenoni Carlo, *pensione*, v. Fucina 10.

Locande.

Aprá Antonio, vie Priocca 15 e Porta Palatina 19.
Burzio Tommaso, v. Val S. Martino 4.
Cartotti Guarino, v. Bava 48.
Giani Teresa, v. S. Giulia 28.
Olivero Rosa, v. Borgo Dora 4.
Semino Maddalena, v. Baretti 31 *bis*
Zenoni Carlo, v. Fucina 10.

Caffè e Caffè-Ristoranti.

Accademia già *Dilei*. Rossi Virginio, angolo v. Po e Carlo Alberto.
Accademia, Vivenza Margh., v. Mazzini 19.

Caffè Alfieri Via Po, N. 9 TORINO
Specialità: **Gelati e Caffè Moka**
DEPOSITO Tamarindo Toselli
In lettura i principali Giornali d'Europa
TOSELLI Gius., Proprietario.

Algeri. Castoldi Pietro, p. Em. Filib. 4.
Allione Enrico, c. Re Umberto 42.
Alpi. Zino Guido, v. Consolata 1.
Alpi Cozie. Ughetto Gius., v. Guarini 1.
American Bar. Moriondo A., via Roma, galleria Nazionale.
Amici. Sartoris Giacomo, corso Regina Margherita 132
Antica Rosa. Barberis Felice, p. Borgo Dora 25.

Arese già *Comunale*. Arese Margh., piazza Palazzo di Città 1.
Astigiano. Faldella Ant., v. Zecca 47.
Aurora. N. N., c. Emilia 17.
Barolo. Bo Rosa ved. Bona, angolo vie Santa Giulia e Barolo.
Barone. Campia Zenobio, v. Conte Verde 1.
Barriera di Milano. Perinetto Luigi, corso Vercelli 46.
Beccaria. Cadario Virg.ª, v. Cottolengo 51.
Bergia Bartolomeo., v. S. Agostino 30.
Berthollet Bersano Natale, v. S. Anselmo 18.
Berruto-Marietti Teresa, v. S. Quintino 5.
Bo Rosa, v. Barolo 29.
Bodoni. Mercali Maria, v. S. Francesco da Paola 27.
Borsa (*Ristor.*). Naturale Carlo, v. Roma 25.
Cambio (*Ristorante*). Bonotto Giacomo, p. Carignano 2.
Canavese Gius., c. Raffaello 29.
Carignano. Tachis Antonio, p. Nizza 77.
Carpignano. Migliara Adolfo, angolo vie Carlo Alberto ed Andrea Doria.
Castelvecchio. Gremo coniugi, v. Maria Vittoria 34.
Caselle. Pagliano sor., c. Vercelli 47.
Caudera, v. S. Chiara acc. al 31.
Centunviro Orsola, via Andrea Doria rimpetto all'8.
Châlet. Socco Gius. succ., giard. Valentino.
Chinese. Omodeo Adolfo, v. Bellezia 18.
Clerico F., c. Vitt. Em. II, 94.
Commercio. Zucco Luigi, p. Mad. Cristina 4.
Concordia, Sogno Demetrio, v. Giulio 14.
Consolata (*della*). Peretto Gius., angolo vie Orfane e Maria Adelaide 1.
Conte Verde. Barberis Teresa, v. S. Donato 46
Costituzionale. Bricarelli fratelli, angolo vie Garibaldi e Porta Palatina.
Della Ferrera L., v. S. Massimo 55.
Dock (*Ristorante*). Prina Vincenzo, angolo v. Cernaia e p. S. Martino.
Dora. Napione Ant., str. R. Parco 4.
Durando. Destefanis Ant., p. Em. Filib. 3.
Emanuele Filiberto. Veiluva Sabino, piazza Em. Filib. 15, ang. v. Goffredo Mameli.
Faramia frat., v. S. Franc. da Paola ang. c. Vitt. Em. II.
Fiorio. Ferrando Gio., ang. v. Po e v. Bogino.
Giacchino. Siccardi Carlo, v. Borgo Dora 34.
Goria (*Rist.*). Riella Gio., v. Garibaldi 22.
Ligure (*Ristorante*). Moriondo A., angolo p. Carlo Felice e c. Vitt. Em. II.
Lombardo Veneto. Zanelli Margherita piazza Vitt. Em. I, 24.
Margherita. Benedetto Giulio, c. Regina Margherita 127.
Mercato. Prasso Vinc., v. Borgo Dora 32.
Meridiana (*Ristorante*). Adriani Ottavio, galleria Geisser già Natta.
Messina. Pavesio Amilcare, p. Em. Filib. 7.
Milano (*Ristorante*). Molinatti e Sarzotti, ang. p. Castello e v. Barbaroux.
Militare. Gatta Marcello, v. Monferrato 14.
Moderno già *Londra*, Grossoni Annibale, v. Po 14.
Molinari (*Ristorante*), Aschieri frat., ang. v. S. Teresa e Genova e p. Solferino.
Monumento. Cantarella coniugi, c. Vittorio Emanuele II, 80.
Moro Grossoni Carlo, v. Princ. Amedeo 24 e p. Carlo Eman. I, 3.
Moro. Ozzello Aless., c. Reg. Margh. 144.
Nazionale (*Rist.*). Trinchieri Annibale, v. Po 20.
Nuova Università. Guala Franc., angolo v. Mad. Cristina e c. Valentino.
Nuovo Scalo. Pavesio Ciravegna Felicina, angolo v. Nizza e c. Vitt. Em. II.
Olimpo. Gattiglia Biagio, c. Dante 45.
Opinione. Bricarelli Carlo, p. Em. Filib. 12.
Piazza Maria Teresa. Vaudano Lucia, via Ospedale 45
Piazza Vitt. Eman. I. Canonico Gio. Angelo, ang. via Po e p. Vitt. Em. I, 2.
Piccolo Torino. Srà Michele, c. Principe Oddone 43.
Piemonte. Trinchieri e Bologna, p. Carlo Felice 16.
Politeama. Chiesa Ettore, v. Plana 1.
Polo Nord. Torta Sofia, p. Vitt. Em. I, 1.
Porta Susa. Fenocchio Franc., corso San Martino 10.
Posta (*Ristorante*). Caretto Giovanni, via Principe Amedeo 12.
Principe Amedeo. Gabutti Rosa, p. Madama Cristina 3.
Progresso. Amprino Pietro, v. Vanchiglia 8.
Provincie. Sappa Federico, ang. vie San Tommaso e Barbaroux.
Prussia. Fasoglio Gius., ang. v. Nizza 29 e Baretti.
Quarto d'Asti. Porzio Lorenzo, v. Botero 18.
Re Umberto. Tempia Luigi, c. Re Umberto 31.
Ristorante Russo. Naturale Carlo, parco del Valentino.
Rivoli. Dutto Gio., p. Statuto 17.
Rocca. Mussano Teresa, ang. v. Mazzini e della Rocca.
Roma. Ferrero Franc., ang. c. Oporto e via Venti Settembre.
Romano. Scott Alfonso, piazza Castello, gall. Industria Subalpina.
Rossini. Rosa coniugi, angolo v. Rossini e c. S. Maurizio 25.
Sacchi. Zino Guido, ang. v. Maria Vittoria e p. Carlo Em. II.
Saliera. Annaratore Vincenzo, v. Bonafous 9.
S. Carlo. Trinchieri Ulisse, angolo piazza S. Carlo e via S. Teresa.
S. Filippo, Rossi Francesca, angolo vie Lagrange e Maria Vittoria.
S. Giorgio, Damosso Vincenzo, angolo vie Madama Cristina e Bidone.
Sandri Carolo, c. Vitt. Em. II, 110.

S. Secondo. Ghè Maria, v. S. Secondo 24.
Sant'Anna. Terzano Felice, v. S. Secondo 19.
Santa Pelagia. Bracco Felice, v. S. Massimo 13.
Savoja. Zucca Edoardo, angolo p. Savoia e via del Carmine.
Specchi (degli), Viale G. e C., angolo vie Pietro Micca e Mercanti 18.
Speranza (Ristorante). Galloni Carlo, corso Vitt. Em. II, 125.
Sport (Ristorante). Mussa Gio., strada di Stupinigi, rimp. all'Ospedale Umberto I.
Stazione Centrale (Ristor). Molinari Franc., scalo di P. Nuova, lato partenza.
Stazione Centrale. Majaris Carlo, c. Vittorio Em. II, ang. v. Sacchi.
Staz. di Rivoli Scaliola Isid., strad. Francia 2.
Stella Polare. Penna coniugi, v. Cottolengo 85
Subalpino. Barroero Enrico, v. Venti Sett. 72.
Svanetti Batt., c Valdocco 1.
Tabacco Gio. *(Caffè rist.),* v. Vanchiglia 14.
Teatro Balbo, Saracco frat., angolo vie Carlo Alberto e Andrea Doria.
Teatro Scribe. Cortese e Turcol, ang. vie Zecca e Montebello.
Teatro Vitt. Em. II, Pestarino Franc., via Rossini 6.
Tramways. Caglieris Zaverio, c. Vercelli 48.
Umberto I. Gauna Angelo, angolo vie Galliari e Madama Cristina 11.
Unione. Pastore Cesare, p. Em. Filib. 5.
Vajo Luigi, v. Sacchi 18.
Valenza. Potenti Italia, v. Borgo Dora 39.
Valtz Blin Giacinta, c. S. Maurizio 23.
Veterinaria. Ferrero Lucia, v. Nizza 87.
Viale San Maurizio. Berutti Alberto, corso S. Maurizio 45.
Vigne. Veiluva Teresa e C., v. Moncalieri 1.
Viotti. Rosso Pietro, v. Viotti 5.
Vite. Gobetti Ant., v. Piazzi 18 *bis.*

Caffè-concerti.

Alleanza Cooperativa Torinese, grande caffè-birreria, c. Siccardi 12.
Bosio. Bernardi D., c. Vitt. Em. II, 64.
Cavour. De Silvestri A. (eredi), c. Vittorio Eman. II, 38.
Città. Poccardi e Masoero, p. Emanuele Filiberto 21.
Eden. Maffei Ern., v. Princ. Tommaso 5.
Emilia. Manavello-Crosetti Margh., angolo p. Em. Filib. e c. Reg. Margherita.
Ferrovia Torino - Ciriè - Lanzo. Ferraris Pietro, v. Ponte Mosca 15.
Lago Maggiore, ang. v. Nizza e v. Burdin.
Lombardo Veneto. Massa e Bernardi, piazza Vitt. Em. II, 24.
Madrid. Soragna Pacifico, v. Nizza 17.
Polo Nord. Torta Sofia, p. Vitt. Em. I, 1.
Romano. Scott Alfonso, p. Castello e galleria Indust. Subalpina.
San Martiniano. Putto Bened., v. Genova 8.
Venezia. Cena Felice, v. S. Giulia 31.

Essenze ed estratti per Confettieri e liquoristi.

Cavoretto Pietro, c. Vitt. Em. II, 86.
Combi Gio., Dock Compartim. later. sinistra N. 3.
Debenedetti, Tedeschi e C., *lavoraz. essenze di tabacco,* c. Oporto 29.
Demaria G. B., v. Corte d'Appello 2.
Guazzotti Edoardo, v. Saluzzo 32.
Laboratorio Enochimico, c. Valentino 1.
Marchetti Enr., v. S. Quintino 20.
Mussio coniugi, v. Saluzzo 56.
Quirici Ercole, c. Oporto 25.
Rittatore f.lli, c. Vitt. Em. II, 40.

PREMIATA DITTA SOAVE & C.
Torino - Via Bogino, 10 - Torino
Prodotti speciali per Fabbriche di Liquori
ESSENZE - ESTRATTI - COLORI
Polvere aromatica per Vermouth di Torino

ULRICH Domenico
GROSSISTA, Via S. Secondo, 7
Vedi annunzi spec. a pag. 8 e 9.

Vermouth e Liquori (*Fabbr.*).

Anselmo C. e C., p Solferino 5 e v. Alfieri 24, *fabbr.* v. Circonvallazione 440 (Campidoglio).
Arlorio e Perroncito, v. Roma 34.

PREMIATA DITTA
Vedova BARBERIS
TORINO, Via Bogino, 10
Telefono intercomunale 15-03
CASA
di Importazione ed Esportazione
con Stabilimento proprio in Collegno per la Fabbricazione di
Vermouth e Liquori
Concessionaria esclusiva per l'Italia
dei Vini Champagne, Bordeaux e Borgogna
della Casa BRISQUEY D'ARRAING di Bordeaux.
(Vedi annunzio speciale pag. 26-27-28).

Barbero Angelo P., v. Garibaldi 27.
Baudino E., v Gioberti 26, *stabil. Piossasco.*
Bellardi Domen. e C., *ufficio* v. Donati 27, *deposito* barr. Nizza 223.
Bergia coniugi, ang. c. Vitt. Em. II e via Lagrange.
Bertoldi Carlo, *riunite fabbriche Vermouth* v. Monte Bianco 1 (barr. Milano).

Biancotti Filippo, v. Nizza 29, *fabbrica* p. barriera di Nizza 122.

Fr.lli BRANCA di Milano
Fernet Branca - Agenzia di Torino Via Orfane, 7 Palazzo Barolo

Bussi e Orsini, v. Villarbasse 28 (S. Paolo).
Capellaro Enrico, c. Re Umberto 32.
Capriolo e Airaldi succ. Sartoris G. B., Molinette 8, *ufficio* v. S. Domenico 7.
Carpano Gius. B.no, piazza Castello 18 e p. Vitt. Em. I, 5.
Caviglione Camillo fu R., *fabbr. vermouth,* v. Almese 10, vicino barr. Francia.
Ceruti G., c. S. Martino 4, *fabbrica,* fuori dazio.
CHAZALETTES C. e C., v. Sacchi 20 ang. c. Duca di Genova; *stab.* Baraccone di Collegno.
Chiabotto Felice, ang. v. Alfieri e Venti Settembre 40.
Cinzano Franc. e C., *prod. vermouth,* (Ditta di Marone Alberto, Cinzano Pietro e Marchisio Gugl.), v. Davide Bertolotti 2.
Conti G. e figli, *fabbr.* c. S. Maurizio 24.
Cora cav. Giuseppe e Luigi fratelli, via S. Teresa e p. S. Carlo 2, cort.
D'Emarese in Bairo E., v. Bogino 35.
Fabbriche riunite Vermouth e Aceti, via Monte Bianco 1, barriera di Milano.
Ferrero frat. di Riccardo, str. di Circonvallazione 280, barriera di Lanzo.
Freund, Ballor e C. (Ditta), v. Ponza 2.
Genta C., *fabbrica,* v. Botero 7.
Giacosa D., v. Saluzzo 32.
Gianoli ing. cav. Carlo Alberto, *vermouht,* c. Vinzaglio 23.
Guidobono Achille, c. San Maurizio 12, *fabbr.* v. Nizza 197.
Manzioli C. e C., *deposito,* strad. Lanzo 88.
Maraschi frat., v. Cavour 11, *fabb.* v Nizza 66.
Martinazzi E. e C., *fabbr.* stradale di Rivoli (Baraccone), *magazzeno* p. Statuto 16.
Martini e Rossi (Ditta), c. Vitt. Em. II, 42.
Menotti A., c. Vitt. Em. II, 76.
Nicolini L. e C., *ratafià, figliale* via Sacchi 16, *stabil.* Chiavazza e Cossato.
Prato Enrico, succ. Ernesto Revelli, via Milano ang. p. Palazzo di Città.
Sacco G. B., *fabbr. menta glaciale,* corso Principe Oddone 71.
Scott A., *vermouth Scott,* p. Castello 18.

PREMIATA DITTA SOAVE & C.
Torino - Via Bogino, 10 - Torino
Fabbrica d'Essenze ed Estratti per Liquori, Sciroppi e Vermouth
Specialità per Confettieri e Liquoristi

Trinchieri A., v. Lesso 8 *bis* (barr. Lanzo).

ULRICH Domenico
GROSSISTA, Via S Secondo, 7
Vedi annunzi spec. a pag. 8 e 9.

Vanzetti Giacomo, ⊖, v. Pr. Tommaso 4.

Liquoristi.

Abrate Bartolomeo v. Barbaroux 5.
Allara Vitt., v. Ponte Mosca 14.
Allaria Franc., v. Roma 43.
Almasio frat., v. Siccardi 1 e Nizza 27.
American Bar. Moriondo Andrea, via Roma, galleria Nazionale.
Baratti e Milano, (Ditta di Pavesio e Bianco), galleria Subalpina.
Baratucci C., p. Castello rimp. al 19.
Bar Porto-Rico, Turco Elvira, v. Nizza 33.
Bar Stazione Porta Susa. Delù Ettore via Cernaia 27.
Barbero Angelo, v. Mazzini 27 e Garibaldi 27
Barbero Anna, v. Bastion Verde 1.
Battaglio Gio., v. S. Teresa 10.
Baudino Angela, ved., v. Roma 41.
Berardo G. B., v. Cernaia 44.
Bergia coniugi, ang. c. Vitt. Eman. II, e v. Lagrange.
Binelli A., v. Mazzini 35.
Bini Ervini, v. Nizza 13.
Bisio Giuseppe, c. Vitt. Em. II, 29.
Boario Stefano, v. Nizza 41.
Bonetto Gius., p. Em. Filiberto 14.
Bordel-Marchetti Gio., v Lagrange 14.
Bottero Biagio, c. Vitt. Em. II, 19.
Bricco Federico, v. Alfieri 18.
Brusa Mario, p. S. Carlo 11.
Busso C., p. Statuto 18.
Caffaratti Ernesto, v. Cernaia 40.
Cagnolo e Muretti, v. Principe Amedeo 38.
Calcaprina Attilio, p. Castello 22.
Calcaprina Candido, v. Pal. Città 10.
Canavese Camillo, p. Vitt. Em. I, 13.
Canavesio Ernesto, v. Sacchi 2.
Canonico O., v. Ponte Mosca 19.
Carpano Gius. B.no, p. Castello 18 e p. Vitt. Em. I, 5.
Carpegna Ernesta ved. Ortalda, v. Quattro Marzo 15.
Cavallera Barthélemy, v. Accad. Alb. 37.
Chiabotto Franc., p. Vitt. Em. I, 20.
Chiesa Gio., v. Principe Amedeo 20.
Daglio Emilia, v. Deposito 10.
De-Antonis Ant., v. Lagrange 17.
Degiorgis Nicola (Ditta), c. Vitt. Em. II, 52
Della-Casa Domenico, ang. v. Lagrange e Andrea Doria.
Delprati Gio., p. Vitt. Em. I, 16.
D'Emarese E., v. Bogino 35.
Demo frat., c. Vitt. Em. II, 68.
FAIJA CESARE, succ. Luigi Ceria, *specialità ratafià d'Andorno,* v. Pietro Micca 8
Falletti Augusto, v. S. Teresa 22.
Faramia frat., piazzetta B. V. Angeli 2 e v. S. Franc. da Paola ang. c. Vittorio.
Fenoglio G. B., v. Princ. Amedeo 46.
Ferra Lidovina, v. Consolata 8.
Ferrante Gius., v. dei Mille 4.
Fiandesio A., v. Sacchi 4.
Fino Pietro, v. Porta Palatina 24.

Forneris G., v. Cernaia 30 e Garibaldi acc. al 35.
Franzini G. e C., v. Finanze 9.
Fusi Gio, v. S. Massimo 4.
Gabri Batt., v. Cernaia 2 ang. p. Solferino.
Gallardo Gio., v. Milano 20.
Gamba Filippo, v. Nizza ang. v. Valperga Caluso.
Garbarino Emilio, v. Nizza 51.
Gatti Edoardo ang. vie Bogino e Po.
Gauna Angelo, v. Madama Cristina 11.
Gavazza Pietro, v. Sacchi 12.
Gavello Celestina ved. Fogliato, v. Santa Giulia 25.
Ghio Attilio, *Milan Bar*, v. Garibaldi 5.
Gianotti G., v. Venti Settembre 12.
Giraudi Maria, v. Stampatori 9.
Granero Giovanni, v. Ospedale 14.
Gremo coniugi, v. Maria Vittoria 34.
Grotta Bar, Porta F., via Roma 36.
Isola Pietro, v. Roma 19.
Lancino Giacinto, c. Reg. Margherita 124.
Lora M. e C., v. della Rocca 14.
Luera Deodato, v. S. Donato 2.
Maccono Gio. succ. Penoncello, v. Carlo Alberto 28.
Mainero Luigi, angolo via Berthollet e v. Saluzzo.
Mainero Paolina, c. Reg. Margh. 106.
Majaris Carlo, Stazione Tramvia di Orbassano, via Sacchi 1.
Marchese Carlo, v. S. Secondo 15.
Marchino Enrico, p. Em. Filiberto 11.
Marchisone M., c. Vitt. Em. II, 58.
Marello Carlo, angolo p. Castello e via Garibaldi.
Mariotto Franc., p. Em. Filiberto 20.
Martano Domenico, v. S. Secondo 7.
Masprone Gio. (success.), piazza dello Statuto 15.
Menotti A., c. Vitt. Em. II, 76.
Momo Amedeo, v. Po 24.
Mongino e Delmastro, v. Roma 26.
Monticone G., v. Mercanti 8.
Mulassano Amilcare, v. Nizza 3.
Musso A., ang. v. S. Giulia e Buniva.
Nardi e Olivero, c. Vitt. Em. II, 65.
Negri Luigi, v. Borgo Dora 1.
Norman Domenico, ang. v. S. Chiara 18.
Occelli Adelaide, v. Lagrange 34.
Omodeo Adolfo, v. Bellezia 18.
Pairotto Candido, v. Garibaldi acc. al 13.
Pancrasso Bartolomeo, v. Maria Vitt. 32.
Pavesio Amilcare, p. Em. Filiberto 7.
Perardi Ant, p. Vitt. Em. I, 12.
Perlino Gius., c. Re Umberto 35*bis*.
Platti Pietro, c. Vitt. Em. II, 72.
Platti Ernesto, c. Vitt. Em. II, 98.
Porati coniugi, v. Carlo Alberto 5.
Portaneri Gius., v. Bertola 29.
Portigliatti Felice, c. Re Umberto 19.
Prasso Vincenzo, v. Borgo Dora 32.
Prato Enrico, succ. Onorato Revelli via Milano, ang. p. Palazzo di Città.
Quartero Vittorio, v. Zecca ang. v. Vasco.
Ricchiardi G. R. V., v. S. Tommaso 27.
Rofo Valenzano, v. Bellezia 14.
Rolando e Brosio, ang. vie S. Tommaso e S. Teresa, via Roma 14 e ang. vie Garibaldi e Genova.
Rosso e Vanni, p. Carlo Felice 12.
Sandri Carol., c. Vitt. Em. II, 110.
Sartoris Giacomo, p. Em. Filiberto 9.
Serena Ettore, ang. v. S. Franc. Paola e Maria Vittoria
Serra Gio., v. Palazzo di Città 7.
Spenda Gius., c. Reg. Margh. 112.
Svanetti Batt., c. Valdocco 1.
Taricco Caterina ved. Roggia, p. Castello ang. v. Palazzo di Città.
Tosi Pietro, p. Vitt. Em. I, 8.
Torti Felicita, c. Vitt. Em. II, 88.
Tosi Vinc., *Bar Finlandese*, v. Sacchi 14.
Tricerri frat., succ. a Rabino e Frascotti, c. Vitt. Em. II, 62.
Trucchi Enrico, v. Mazzini 10.
Vajo Luigi succ. Mulassano, v. Sacchi 18.
Vanzetti Giacomo, p. Palazzo Città 5.
Varetto Vittorio, v. Ponte Mosca 16.
Vaudano Gaetano, v. Ponte Mosca 21.
Veiluva Sabino, via Goffredo Mameli 1.
Verrua G., v. Po 44.
Vigliani Cristina, v. Nizza 23.
Zapelloni E., v. Po 39.

Birra (*Fabbricanti di*).

Boringhieri Andrea e Comp., in fondo al c. Vitt. Em. II

BOSIO & CARATSCH
Corso Princ. Oddone, 81 (casa propria)
Birra di conserva **bionda e bruna** in Barili e Bottiglie

Metzger Carlo (eredi), v. S. Donato 68.

Birrerie.

Algeri, Casto Pietro, gall. Umberto I.
Bala Teresa, ang. v. Carlo Botta e c. Princ. Eugenio.
Bavarese, Guaschini Marcello, v. Po 27.
Bertolini Stefano, v. Genova 15.
Bosio e Caratsch, c. Princ. Oddone 81 vicino a p. Statuto e c. Reg. Margherita 165.
Canavesio Ernesto, v. Sacchi 2.
Carpano Gius. Bern., p. Vitt. Em. I, 5.

BirreriaCasalegno
Telefono 15-84.
A sinistra della Birreria Boringhieri, Foro Boario.

Centro, Cantino Pietro, v. Bellezia 7.
Cerri, Faija Giov, v. Palazzo di Città 9, e v. Garibaldi 8.
Chiabotti Teresa, *Birreria dell'Eridano*, c. Vitt. Em., II, 12 oltre Po.

Dora, Clerico Gius., p. barr. di Lanzo.
Dreher, p. Carignano 6.
Fermata Tramway, Sattino Gius., p. Gran Madre di Dio 3.
Ferrovia Ciriè Lanzo, Ferraris Pietro, via Ponte Mosca 15
Fiandesio A., via Sacchi 4.
Frejus, Masprone ved., p. Statuto 15.
Gambrinus, Martinetti Vincenzo, corso Re Umberto 78.
Gambrinus Halle, Trinchieri e Bologna, v. Cernaia 1.
Giardino Reale, Leprotti Francesco, corso S. Maurizio 1.
Giardino (Boringhieri), str. Circonvallazione 526 rimp. al c. Vitt. Em. II.
Gran Paradiso, Brunetti Ang., v. Circonvallaz. 534 (Foro Boario)
Internazionale, Rota Pietro, v. Baretti 25.
Italiana e della Borsa, Cortese e Turcol, v. Accad. delle Scienze 2 e Nizza 112.
Lumpp, Manfredi Vinc., via Alfieri 22.
Manfredi Teresa, c. Vinzaglio acc. al 25.
Molardi Angela, c. Firenze 27.
Monticone Lor., v. Nizza 43.
Nazionale, Dorna Gio., v. Cernaia 20.
Palazzo di Città, Verra coniugi, ang. vie Palazzo Città e Porta Palatina.
Patinoire, Ravotti Innocenzo, c. Massimo d'Azeglio, avanti al Cast. del Valentino.
Pessina Cesare, Monte Cappuccini.
Piemonte, Trinchieri e Bologna, p. Carlo Felice 16.
Prussia, Longo Ant., v. S. Donato 26.
Ramassotto Giacomo, c. Princ. Oddone 83.
Regina del Mercato, Poccardi e Masoero, p. Eman. Filiberto 21.
Silvestro, Sibona Bart e coniuge, c. Principe Oddone 57.
Sport, Mussa Gio., strada di Stupinigi, rimpetto Ospedale Umberto I.
Taboga, Bosco Cesare, c. Vitt. Em. II, 4 oltre Po.
Teatro Alfieri, Trinchieri e Bologna, angolo v. Cernaia e p. Solferino.
Teatro Scribe, Cortese e Turcol, ang. via Zecca e Montebello.
Valdocco, Metzger, via S. Donato 68.
Varvello Mario, c. Emilia 17.
Voigt, Fiorina Salvat., v. Pietro Micca 22.

Acque gassose (*Fabbric. di*).

Audifredi Gius., Ditta (di Tellaro Felice) c. S. Maurizio 55.
Battaglia P., c. Valdocco 17.
Cinzano Roberto, p. Statuto 10.
David Raimondo (Ditta di Enrico), via Ponte Mosca 16.
Frigerio E. (Ditta), v. Passalacqua 4.
Macchi, Isola e C., c. Reg. Margherita 156.
Massetti Fiorenzo succ. a Trombetta, via Bellezia 5.
Olivazzi Roberto, v. La Marmora 14.
Pagliano e C., v. Porta Palatina 17.
Pavesio e Chiambretto, v. Barolo 28.
Re G. A. e C., v. S. Quintino 60.
Rinaldi Gio. (Ditta), v. Nizza 50.
Rovè Ang. succ. Ponchia C., v. Burdin 10.
Società An. Caffettieri, v. Gaud. Ferrari 3.
Spagna Giovanni, c. Princ. Eugenio 18*bis*.
Tamagno Domen., v. S. Giobbe 4.
Zamberletti Maria ved., v. Mazzini 42.

Apparecchi per fabbricazione Vini spumanti.

DELBECCHI E C°
Via Sacchi, n. 50, TORINO

Macchine per la fabbricazione di acque gasose.

DELBECCHI E C°
Via Sacchi, n. 50, TORINO

Sorbetterie.

Bisio Gius., c. Vitt. Em., II, 29.
De Allegri Gio., v. Berthollet 4.
Pepino Domenico, *Gelateria Napolitana*, p. Solferino 1.
Taverna Gio., succ. Poetti, *Sorbetteria Savoia*, via Ponte Mosca 4.
Trucchi, v. Mazzini 10.
Villa Carlo, *Sorbett. Torinese*, v. Campana 17.

Ghiaccio naturale.

Franceschino Gius., v. Balbis 3 e 5.
Martini Vinc., v. Giulio 3.

Ghiaccio artificiale (*Fabbriche*).

Soc. Ital. Ghiaccio artificiale, v. Susa 7 e *deposito*, p. Castello 18 e v. Aosta 26.

Macchine per fabbr. ghiaccio.

Ing. Arturo Folchini & C.
Via Sacchi, 36
Ufficio per il Piemonte e Liguria della Casa Escher Wyss e C. di Zurigo

Grappa (*Spacci di*).

Bergamaschino Luigi, v. S. Tommaso 11.
Bertone Teresa, v. Gaffredo Mameli 15.
Peccolo Maria, v. Basilica 4.
Provera Teresa, v. Magenta 2 ang. via Sacchi e v. Cappel Verde 7.

Vini nazionali ed esteri, di lusso e Liquori.

Barale e Rinaldo, v. Pietro Micca 17.
BARBERIS ved. (Ditta), *importaz. di Cognac e vini di Bordeaux, di Borgogna e Champagne*, v. Bogino 10, *fabbr. a Collegno.* Vedi *Annunzi speciali*, 26-27-28.
Bella Michele, v. Garibaldi 2.
Bravo Giuseppe, v. Donati 12.
Capurro Giulio, v. Finanze 5.
Ceresa Filippo, v. Thesauro 6.
Coppi e Ramella, Dock, 3° compart.
Cottino Camillo, v. Princ. Amedeo 20 *bis*.
De Dominicis Ernesto, v. dei Mille 23.
Depositi speciali, Bosso Marchisio M., via Arcivescovado 4.
Guazzotti Edoardo, v. Saluzzo 32.
Lavazza Luigi, v. S. Tommaso 10
Martini e Rossi, c. Vitt. Em. II, 42.
Novasio Gregorio, v. Cernaia 2.
Pescini Tommaso, v. Mad. Cristina 33.
Santi Agostino (Ditta di Carolina vedova Santi), v. S. Donato 9.
SARTORI, TACCHINI e C., *Società Prodotti alimentari*, ang. v. Garibaldi e Venti Sett. Vedi *Annunzi spec.*, pag. 32.
Savigliano M., v S. Donato 3.
Zopegni Paolo, v. Mazzini 20.

Vini Marsala.

Aymar Carlo, *rappr. marsala Woodhouse*, p. Statuto 10-16.
Bravo Gius., v. Donati 12.
Combi G., *marsala Spanò*, Dock 3° sinistra.
Fogliacco Gio., v. dei Mille 6.

KRAUS Emilio Corso Valentino, 13
rappresentante generale pel Piemonte della Casa Augugliaro Lamia & C., Trapani
(Augugliaro & Incagnone Succ.) 22 Med. d'oro

Lazzaro Franc., v Barolo 11.
Linguenglia C., v. Barbaroux 11.
Pilone Valentino, v. Princ. Tommaso 20.
Prat frat. e C., c. Reg. Margherita 86.
Scala Giuseppe, v. Carlo Alberto 18.
Sereno Baldassarre, v. S. Teresa 12.
Silombra frat. di Tommaso, v. Scuole 5.
William Hopps e Sons, *rappres.* Bonetti Crispino, gall. Natta 4.
Woodhouse e C., *agente per Torino e prov.*, Aymar C., p. Statuto 16.

Vino
Negozianti grossisti.

Abrate Bartolom., v. Barbaroux 5.
Albertotti Gius., v. Arsenale 38, *depos.* barr. d'Orbassano e str. di Chieri 529.
Alessio Vitt, v. Cernaia 22.
Amadei Luigi, v. Giulio 8.
Arrobbio Luigi, v. Orfane 5.
Baglione Carlo, c. Oporto 15.
Baima E., v. Mazzini 2.
Barale e Rinaldo, v. Pietro Micca 17.
Barberis P. e C., v. Carlo Alberto 18.
Barberis Simone, barr. di Vanchiglia in prolung. di v. Napione.
Barolo *tenuta (Deposito della)*, v. Orfane 7.
Battaglia Ant., v. Bellini 5 e S. Quintino 19.
Berrua Franc., p. Carlo Eman. II, 1.
Berruto Vinc., v. Cernaia 38.
Berta G., v. Madama Cristina 21.
Bertinetti G., v. Roma 34.
Bertola Carlo, v. S. Domenico 48.
Bione Gio., c. Reg. Margh. 131.
Boccignone Evasio, via Porta Palatina 9.
Boniscontro Gius., v. Ponte Mosca 27 *bis*.
Borgioli Guido, v. Sacchi 28.
Brun Gius., v. Genova 16.
Brunelli E. e C., via Accad. Albert. 27, p. barr. di Nizza 165.
Brusasca G. B., v. Lagrange 45.
Camandona Guido, barr. di Nizza 193.
Casalegno Gius., in fondo al c. Vittorio Emanuele II, foro boario.
Castellano Franc., v. Barbaroux 30 e via Botero 4 *bis*.
Cavaletto Gio., v. Po 34.
Caviglione Camillo, v. Almese 10.
Ceresa Filippo, v. Mad. Cristina 24.
Chiabotto Felice, ang. v. Alfieri e via Venti Settembre 40.
Cima fratelli, v. Mad. Cristina 32.
Cima Stef., ang v. Bertola e Passalacqua.
Cinzano Franc. e C., *produtt.*, v. Davide Bertolotti 2.
Ciravegna Matteo e C., vie Carlo Alberto 31 *bis* e dei Mille 2.
Comotto coniugi, v. Galliari 12.

CONSORZIO fra PROPRIETARI del MONFERRATO
per la vendita diretta dei proprii vini al puro costo di produzione
Amministr. e Deposito principale
TORINO, via Venti Settembre, 67 e Berthollet, 9
Succursali TORINO, fuori dazio, Barriera di Nizza, via Molinette, 40 e a MONCALVO nel Monferrato Cantina della tenuta Tomarengo.
Vedi *Annunzio speciale* pag. 46.
Telefoni 15-74, 4-45, 16-10.

Conti Gius., v. della Rocca 6.
Cora cav. Gius. e Luigi, frat., v. S. Teresa 0.
Costa Giovanni, v. Scuole 9.
Costelli Enrico, v. Viotti rimp. al 2.
COTTINO CAMILLO, via Principe Amedeo 20 *bis*.
Cottino Emilio, v. S. Tommaso 23.
Croce Gio., *vini Nizza Monferrato*, ang. vie Lagrange e Cavour.
Della Valle C. M., c. Vitt Em. II, 104, *magazzini* alle barriere di Nizza e Lanzo.
Demichelis frat., v Accad. Albertina 42 e c. Reg. Margh. 123.

Depetro frat., *vini della fattoria Villa Valfenera*, c. S. Martino 5.
Depositi speciali, Bosso-Marchisio M., v. Arcivescovado 4.
Deposito delle fattorie di Val Madonna, ang. v. Vagnone e Carena.
Deposito delle fattorie di Vignale e Caluso, c. Cairoli 20.
Deposito Produttori di Calosso d'Asti, corso S. Maurizio 39.
Deposito delle tenute dei marchesi Balbiano di Colcavagno, v. Cavour 12.
Deposito delle tenute di Barolo, Maschis Ant., *agente*, v. Orfane 7.
Deposito delle tenute Durazzo-Pallavicini, Bergia Matteo, *agente*, via Principe Tommaso 7.

Casa E. di MIRAFIORE
Via Maria Vittoria, 8
Vini fini e da pasto delle proprie Tenute di Barolo e Fontanafredda.
SERVIZIO A DOMICILIO.
Vini da pasto a tipo costante tutto l'anno.

Deposito delle tenute del Principe Strozzi, Unghero Camillo, *gerente* (Vini Toscani), c. Vitt. Em. II, 68.
Deposito della tenuta Bossi avv. Vitt. di Villadeati, Reimondi Luigi, *rappr.*, via Carlo Alberto 36.
Dondena frat., v. Circonvallazione 860.
Dondena Paolo e figlio, p. barriera di Nizza 161 e v. Circonvallaz. 826.
Dragonetti E., c. Reg. Margherita 140 *bis*.
Durando Giacomo, v. Porta Palatina 12.
Durando Stef., v. S. Chiara rimp. al 26.
Falco Giacomo, ang v. Bertola e Botero, e v. Ponte Mosca 6.
Fassio G. e figlio, v. Fabro 10.
Ferraris Gius., v. Reggio 3, *deposito* strada di Casale 116.
Ferreri Gius., p. Porta Palatina angolo Scuderie Reali.
Ferrero Carlo, v. Baretti 28.
Ferrero frat., v. Ponte Mosca 16 e v. Cottolengo 54.
Finello frat., v. Maria Vittoria 6.
Gancia Franc., succ. Gavassa, v. Zecca 10.
Garbarino Emilio, v. Nizza 51.
Gariglio Cat., v. Corte d'Appello 6.
Genovesio A. e C., p. Carignano 6.
Granero G., v. Ospedale 14.
Gregorio Clementina, v. Cernaia 2.
Griffa Lodovico succ. Remigio, c. San Maurizio 69.
Isnardi Maria ved. Novara, v. Moncalieri 41
Ivaldi Gio., v. S. Secondo 1.
Lamberti Guglielmo, via dell'Accademia Albertina 27.
Lavagnino Filippo, v. Cavour 16.
Macario cav. Carlo e figlio, v. Burdin 3.
Maggiora Clemente, v. Garibaldi 34 e Dock laterale.
Maggiora Evasio, al Dock, 5° compart.
Maiocco Domen., v. Galliari 17.
Mancardi Ant., *rappres. delle tenute dell'avv. Billetta*, v. Parini e c. Oporto 13.
Manzone Ern., v. Juvara 21.
Martini Bernardino, p. Corpus Domini, v. Garibaldi 59 e S. Massimo 47.
Martini Gius., v. S. Secondo 17.
Morgavi Paolo, v. Carlo Alberto 42.
Mossino Franc. succ. Griffa, v. S. Secondo 54
Motto Carlo, v. Bellezia 7.
Nasi R, *depos. della Tenuta Cabianca*, c. Duca di Genova e v. S. Secondo 15.
Negro Felice, v. Maria Vittoria 8.
Nencioni Franc., *deposito della Tenuta del Castello della Cava*, v. Po 35.
Nosenzo Augusto, v. S. Donato 48.
Oddone Gius. succ Davico, v. Roma 33.
Olivero Romolo, v. Bertola 3.
Pagliano cav. Paolo, v. S. Secondo 10.
Panivello Seb., v. Viotti 2 ang p. Castello.
Peano Giacomo, v. Stampatori 21.
Pentenero Ant., v. Cavour 14.
Pentenero Gio., v. Carrozzai 2, *deposito* al Piloncito.
Peracchione Bern. e figlio, v. S. Teresa 1.
Pescarmona Pietro, nel Dock, comp. later.
Picco Franc, c. Vitt. Em. II, 76.
Piovano Carlo, strada di Pianezza 55.
Pistamiglio Ant., vie San Massimo 16 e Maria Vittoria 28.
Poggianti Leopoldo, v. Po 6.
Rainero e Surra, v. Ospedale 12.
Ramella Nicola, al Dock, comp. laterale.
Ravinale Napoleone, v. S Dalmazzo 3.
Ravizza Ang., v. Nizza 113
Razzetti frat., v. Andrea Doria 7.
Revel Vinc., v. S. Secondo 23.
Ribero Magno, v. S. Giulia 21.
Ribero Pietro, p. Porta Palatina 3.
Rosso (Ditta), v. Palazzo di Città angolo v. Conte Verde.
Ruffa Nicola fu Gius., p. barr. Nizza 167.
Ruzzo Franc., v. Ponte Mosca 53.

G. SALA Via Lagrange n. 43
Rappresentante e Depositario
di CASE PRODUTTRICI del MERIDIONALE

Sale Ang., nel Dock 2° compart.
Sardi Gio., Dock, 2° scompart.
Scala Gius., *rappr.*, v. Carlo Alberto 18.
Sclaverano C., v. Venti Settembre 20.
Sicco Luigi, nel Dock, 1° comp.
Simonazzi Ang. fu Enr., v. Rossini 12.
Simonazzi Italo, v. S. Tommaso 10 e al Dock, 1° comp.
Slatri Carlo, v. Garibaldi 33.
Sola G., v. Pisa 42.
Stola coniugi, v. S. Donato 47.
Tabusso Paolo, v. Mazzini 10.
Tarazzo Secondo, v. Assarotti rimp. al 2.

Terracini Beniamino, v. Saluzzo 21.
Testa Raimondo, v. S. Secondo 11.
Toesca Ern., *depos. delle tenute Alfieri di Sostegno in Grinzane d'Alba*, v. Nizza 33.
Valperga Gio., c. Vitt. Em. II, 62.
Venco Paolo, barr. di Nizza 124.
Vergano G., v. Andrea Provana 7.
Vigliano Dante, v. Stampatori 5.
Vini Padronali Piemontesi di Genovesio A. e C., p. Carignano 6.

Dettaglianti (*Bottiglierie*).

Abbona Giacinto, *cant. di Monforte d'Alba*, v. Massena 3.
Abellonio Dom., v. Nizza 33 e c. Valentino 1.
Accomazzo coniugi, v. dei Fiori 17.
Accornero Luigi Domenico, v. Saluzzo 5.
Accossato Ant., *Bott. Borgo Nuovo*, v. della Rocca 28 ang. v. Mazzini.
Actis Clara, ved., c. Reg. Margherita 160.
Adami Anna, v. Gio. Somis 15.
Adorno G., v. Berthollet 23.
Aghemo coniugi, v. Princ. Tommaso 21.
Aghemo Gius., c. Princ. Oddone 46.
Agnello G., v. Princ. Tommaso 11.
Aiassa Gio., v. Pastrengo 1.
Ajassa Gius., v. Vanchiglia 20.
Alciati Caterina ved. Daghino, v. G. Somis 13.
Alciati Gius., ang. v. e p. Saluzzo.
Alessio B., v. Gioberti 8.
Alessio Biagio, *Bottiglieria Astigiana* via Vanchiglia 2 *bis*.
Aliberti coniugi, c. Reg. Margherita 88.
Alisio, v. Princ. Amedeo 20.
Alladio Franc., v. Villa della Regina 15.
Allara Boano Al., c. Reg. Margh. 158.
Allara Severino, v. Lanino 1.
Allasia Gio., c. Casale 8.
Allio Luigi, c. Palermo 14.
Allione G., *Bottigl Leon d'Oro* c. Oporto 59.
Alternin Agost., p. Em. Filiberto 12.
Amadei Luigi, v. Giulio 8.
Amerio-Barla Maria, v. Porta Palatina 13.
Andreis Margherita, p. S. Giovanni 10.
Ansaldi Stefano, c. Valentino 31 *bis*.
Anselmo Enrichetta, v. Bidone 4.
Antoniotti Virginia, c. Reg. Margherita 163
Appendino Teresa ved., strada R. Parco 14.
Aprile Gio., v. Artisti acc. al 15.
Aquario Gius., v. Chieri 4.
Archetto Gaet., v. Massena 55.
Archetto Vinc., v. Novara 14.
Arrobbio Luigi, v. Orfane 5.
Atullo Arturo, v. Argentero 1.
Audagnotti Bern., v. Foscolo 2.
Audino Gio., v. Biella 15.
Audino Inn. G., c. Vitt. Em. II, 122.
Audisio Franc., v. Bava 10.
Autino Aurelia, v. Priocca 18 *bis*.
Azzone G., v. Carlo Alberto 18.
Bacolla Carlo, c. Duca di Genova 4.
Bacolla Cesare, v. Monferrato 11.
Baietto A. ved., v. S. Giulia 47.
Vanchiglia.
Baietto Luigi, v. S. Giulia 47.
Balbo Massimo, v. Barolo 25.
Baldi Gio., c. Reg. Margherita 164.
Balla Luigi e Virginia, v. Cottolengo 7.
Balocco Pietro, c. Valentino 6 ang. via Saluzzo.
Barberis Simone, barriera di Vanchiglia.
Barbero Giuseppina, v. Valperga Caluso 9.
Barelli F., v. Napione 29.
Barello Gius., *fiaschett. fiorentina*, p. Palazzo di Città 6.
Barla e Valpreda, v. Viotti 26.
Bargetto Luigia, str. R. Parco 28.
Barra Caterina, v. S. Domenico 40.
Barrera Gius., c. Brescia 5.
Basso Domen., v. Vanchiglia 34.
Basso Luigi, v. Cottolengo 52.
Basso Margh. ved. Savio, rimp. all'11 via del Carmine.
Baudi Vittoria, p. Em. Filiberto 16.
Bava Ang., v. della Rocca rimp. al 28.
Bayetti Giacomo, v. Cibrario 27.
Beccaris Ang., v. Consolata 15.
Beccuti Gio., v. Montebello 1.
Bellotti Pasquale, *Bottigl. Monte Bianco*, c. Palestro 3.
Belmondo Edoardo, v. Baretti 23.
Beltramo Paolo, c. Princ. Oddone 49.
Benedetto Pietro, *Bott. Viù*, v. Cigna 2.
Berardi Teresa, v. Valperga Caluso 25.
Berardo M., c. Regina Margherita 197.
Bergamaschino Luigi, v. S. Tommaso 11.
Bergesio Baldass., v. Circonvallaz. 14 8.
Bernardi Giacomo, v. Porporati 3.
Bernardi Gio., v. Giulio 14.
Berrua Franc., p. Carlo Em. II, 1.
Berruto Gio., p. Statuto 4 6.
Berruto Paolo, v. Alberto Nota 1.
Berruto Vinc., v. Cernaia 38 e Manzoni 12.
Bersano Carlo, v. Princ. Amedeo 49.
Bersano Caterina, p. Venezia 2.
Bersano Luigi, v. Princ. Tommaso 10.
Bertero Teresio, *Bott. Monf.*, c. Re Umb. 21.
Bertinetti Domenico, *Bottigl. La Stella*, c. S. Maurizio acc. al 24.
Bertoglio Gius., v. Porta Palatina 23.
Bertolina Ant., v. Baretti 26.
Bertolo Stef., v. Mazzini 41.
Bertonasco Gio., v. Zecca 12.
Bertotti Maurizio v. Garibaldi 36.
Berutto Aless., *Bott. Baldissero*, v. Zecca 33.
Berutto Domenico, v. Cuneo 7.
Besussi Ang., v. Vasco 2.
Bianco Gio., c. Napoli 30.
Bianco Tirone Luigia, v. Cavour 9.
Biancotti Filippo, v. Nizza 29.
Biletta Franc., v. Saluzzo 25.
Biora Angelo, v. Balbo 26.
Birolo Luigi, v. Manzoni rimp. al 3.
Bo Nicola, v. Ormea 29.
Boano Allara A., c. Reg. Margherita 158.
Boccaccio Natale, v. Ormea 38.
Boccalatte Luigi, v. Circonvallaz. 248.
Bodda Rosa, c. Regina Margh. 63.

Boeris Giov., v. Ormea 71.
Boero Luigia, c. S. Maurizio 71.
Boero Luigi, *Bottiglieria Quarto d'Asti*, str. di Francia 52.
Boggero Bartolomeo, v. S. Secondo 1.
Boggio Paolo, v. Villa Regina 3.
Bologna Anna, v. Ormea 6 *bis*.
Bologna Giuseppe, v. Bava 6.
Bollati Gius., v. Boucheron 11.
Bonaldi coniugi, v. Napione 41.
Boniscontro Tomm., c. Emilia 1.
Bordone Giacomo, v. Montebello 38.
Borgarello Gius., v. Orbassano 4.
Borgione Giovanna ved., v. Berthollet 24.
Borgnino Cesare, c. Vercelli 47.
Bosio Clotilde, v. Massena 28.
Bosio Nicola, *Bott. Dora*, c. Brescia 1 *bis*.
Bosso Gio., v. Cernaia 25.
Bossone Melchiorre, v. Princ. Tommaso 19.
Bottero Biagio, c. Vitt. Em. II, 19.
Bottiglieria del Monte Rosa, c Palestro 8.
Bottiglieria Jolanda, angolo v. Principi d'Acaja e Duchessa Jolanda.
Bottiglieria Ramassotto, c. Princ Oddone 83.
Bottiglieria Teatro Umberto I, v. Bologna 35.
Bottiglieria Umberto I, gall. Umberto I.
Brasso Giuseppe, c. Vercelli 28.
Bria M., v. S. Dalmazzo 2.
Brida Franc., c. Vercelli 19.
Bricco Feder., v. Alfieri 18.
Bricco G. B., v. Cottolengo 3.
Bricco Giacomo, c. S. Maurizio 19.
Broccardo Gio. e frat., v. Goffr. Mameli 2.
Bronzino Gius, c. Oporto 49.
Brunelli Ercole, v. Orfane 34.
Bruno Gius., p. Savoia 4.
Brusasca Gio. Batt., v Lagrange 45.
Bruschi Gius., v. di Lanzo 12-17.
Burzio Gio., v. Vanchiglia 16.
Burzio Gius., v. Napione 27.
Burzio Michele, c. Sommeiller 15.
Busso Dom., v. Chisone 3 e Vanchiglia 34.
Bussone Maria ved. Agú, v. Massena 12.
Busto, v. Lagrange 10.
Caciotti Maria, v. Orfane 25.
Cagliero G., v. Mazzini 36.
Calise Ferdinando, v. Alberto Nota 5.
Calvi Arnolfo, v. Valperga Caluso 8.
Calvo Sivino, v. Nizza 57.
Campi Dario, v. Galvani 14.
Canavese Camillo, p. Vitt. Em. I, 13.
Candelo Gerolamo, v. Sacchi 54.
Cantamessa e Dellavalle, v. Gio. Somis 19.
Cantina Sociale di Castell'Alfero d'Asti, c. Duca di Genova 11.
Cantina Sociale Monforte d'Alba, Costa Gio., v. Scuole 9.
Cantino Albina, *Bottiglieria Moncenisio*, c. Casale 40.
Cantino E., v. Baretti 16.
Cantino L., v. Pio Quinto 10.
Capella A., v. Montevecchio rimp. al 7.
Capello Lor., c. Siccardi 37.
Capello Margherita, v. Nizza 84.
Capitolo Gio., v. Belvedere 9.
Cappella Gio., v. Duch. Jolanda 10.
Capriolo ed Airaldi, ang. vie Bellezia e S. Domenico.
Caranellino Teresa, v. Barolo 7.
Carpignano Gius, v. Melchior Gioia 9.
Carosso Siccardi, c. Reg. Margherita 96.
Carrè coniugi, p. Statuto 16.
Casalegno Gaspare, v. S. Donato 30.
Casarotti Gio., v. Montevecchio 62.
Casarotto Gius., v. Ormea 139.
Casavecchia Carlo, v. Vanchiglia 18.
Cassardo Franc., v. Moncalvo 8.
Castagneri, v. Petrarca 9.
Castagno T., v. Saluzzo 29.
Castellano Carlo, c. Casale 6.
Casto Gius., v. Porporati 2.
Catellino Caterina, c. S. Martino 1.
Cavadore Alberto, v. Moncalieri 19.
Cavaglià Clelia, v. Scuole 8.
Cavagnero Carlo, v. Mad. Cristina 67.
Cavagnero Elisabetta, v. S. Quintino 55.
Centunviro Orsola, v. Andr. Doria rimp. 8.
Cerutti Gio., v. Orto Botanico 22.
Cerva Angela, c Vitt. Eman. II, 3 E.
Cervetti E., v. S. Franc. da Paola 29.
Chiabotto F., v. Mad. Cristina 101.
Chiaffredo Costante, v. Stampatori 16 *bis*.
Chiara Margh., v. Sacchi 30.
Chiesa Firmino, c. Vitt. Em. II, 32.
Chiesa Gio., v. Princ. Amedeo 42.
Chiolero Orsola, v. Bonzanigo 1.
Chiusano Gio., v. Romani 1.
Ciecchetti Oreste, v. Monte Pietà rimp. al 16
Cima fratelli, v. Mad. Cristina 32.
Cima Stef., ang. v. Bertola e Passalacqua.
Ciuti Andrea, c. Palestro 2.
Clerico Batt., v. Calvo 6.
Cogno G., *Bott. La Morra*, v. S. Massimo 28.
Comollo Maria, c. Dante 3.
Comotto coniugi, v. Galliari 12 e via S. Anselmo 9.
CONSORZIO fra Proprietari del Monferrato per la vendita diretta dei proprii vini, v. Venti Sett. 67 e v. Berthollet 9. Vedi *Annunzi spec.*, pag. 46.
Conti Margherita, c. Valentino 3.
Conti Maria, v. Piazzi 8.
Coppo Gius., v. Monte di Pietà 6.
Cornaglia Gius., v. S. Donato 11.
Cornaglia M., v. S. Ottavio 15.
Corretta Stef., str. di Lanzo 44.
Costelli Carlo, v. Venti Settembre 54.
Costelli Enr., v. Viotti rimp. al 2.
Cottino Camillo, v. Princ. Amedeo 20 *bis*.
Cottino Emilio, v. S. Tommaso 23.
Crescio Cesare, v. Zecca accanto al 47.
Crosetti L., c. Dante 28.
Currado Dom., v. Mad. Cristina acc. al 20.
Dal Maso G. B., v. Massena 30.
Dani Gius., v. Venti Sett. 3.
Deideri Luigi, v. Ponte Mosca 55.
Delfina ved. Guglielmino, v. Bellezia 7.
Del Mastro Bart., c. S. Maurizio acc. al 30.

Delucis Maurizio, v. S. Franc. da Paola 41.
Demaria A., v. S. Domenico 12 *bis*.
Demichelis frat., v. Accad. Albert. 42.
Demichelis Carlo, v. Fiochetto 1.
Demichelis Gio., v. Quartieri 4
Deorsola Giacinto, v. Cibrario 39.
Destefanis Gius., c. Reg. Margherita 147.
Di Lorenzo Franc., v. Montebello 11.
Dolfi Leonora, v. Mad. Cristina 77.
Dominici Bartolomeo, v. Barolo 16.
Donadio Costanzo, v Barbaroux 18.
Dorato Domen., v. S. Franc. da Paola 38.
Dosio Emanuele, c. Vitt. Em. II, 43.
Dragonetti E., c. Reg. Margherita 140 *bis*.
Dragonetti Domenico, v. Bava 2
Drovetto D. G. B., v. Allioni 20.
Durando Giacomo, v. Porta Palatina 12.
Durando Gio., ang. v. Bertola e Genova.
Durando Stef., v. S. Agostino rimp. al 26.
Ellena Sebast., c. Reg. Margherita 229.
Eraudo Cat. ved. Migliorero, v. Reggio 5.
Eterno Ant , v. dei Fiori 20.
Facchinetti Luigia, v. S. Quintino 35
Falco Giacomo, ang. v. Bertola e Botero e v. Ponte Mosca 6.
Faldella Ant., v. Barolo 7.
Fantino Luigi, v Pallamaglio 1.
Farina Gius., v. Canova 40.
Fariolo G., v. Bonzanigo 29.
Fassone Angelo, v. Lagrange 38.
Fenoglio, v. Napione 37.
Feretti Ferd., v. S. Domenico 37.
Ferraris Gio., v. Stampatori 16.
Ferraris Gius., v. Reggio 3.
Ferraris Luigi, v. Andrea Doria 21.
Ferreri Gius., v. Porta Palatina (vicolo Scuderie).
Ferrero Camillo, v. Napione 24.
Ferrero Felice, v. delle Scuole 17.
Ferrero Gio , v. Ospedale 4 *bis*.
Ferrero M., v. Guastalla 14.
Ferrero Sebastiano, v. Barbaroux 17.
Ferrero Virginio, v. Mazzini 22.
Ferroglio Carlo, *Bottiglieria Piemonte*, c. Princ. Oddone 65.
Festa Umberto, v. Vanchiglia 37.
Figlia Teresa, v. Mad. Cristina 109.
Finelli Davide, v. Conte Verde 4.
Fino Pietro, v. Porta Palatina 24.
Fontanet Claudina, c. Sommeiller 17.
Forte coniugi, v. Reggio 5.
Forzani Franc., v. Mercanti acc. al 9.
Francheo Luigi, c. Casale 40.
Francisetti Federico, c. Vercelli 42.
Francia Barello ved , v. S. Chiara 52.
Francia Domen., strada di Stupinigi 5.
Franzero Carlo, v Legnano 17.
Fumero coniugi, v. Princ. Tommaso 19.
Fumero A. ved. Ferrero, v. Rosine 6.
Furno Giorgio, *Bottigl. Ponte Umberto I*, c. Vitt, Em. II, 9.
Gabaria Pietro, v. Susa 4.
Gabri Gius., *vini toscani*, v. Arsenale 43.
Gagliardone Angela vedova, via Corte d'Appello 7.
Gai Gio., v. Alfieri 3.
Gai Giuseppe, v. Villa della Regina 12.
Gaidano Gius., c Re Umberto 44.
Gaj G. B., v. Artisti 13.
Gaj Gius., v. Stampatori 16.
Gallea Gius., c. Valentino 25.
Gallia Carlo, v. delle Rosine 1 *bis*.
Gallia Gio., v. S. Agostino 2.
Gallia Severino, v. Barbaroux 18.
Galliano Gio., v. S. Tommaso 6.
Galliano Luigi, v. Carlo Alberto 32.
Gallo, v. S. Quintino 52.
Gamba Bartolomeo, v. Napione 30.
Gamba Filippo, v. Nizza ang. v. Valperga Caluso.
Gamba G., c. Palermo 11.
Gamba Lucia, v. Biella 23.
Gambetta Maurizio, v. Baretti 29.
Gambetta Vinc., c. Raffaello 27.
Gancia Franc. succ. Gavassa, v. Zecca 10.
Gandolfo Teobaldo, c. Vitt. Em. II, 102.
Garabello Rosa, v. Balbis 3 e S. Chiara 84.
Garello Vittoria, c. Firenze 53.
Gariglio Cat., v. Corte d'Appello 6.
Gariglio G. B., v. Chivasso 6.
Garnerone frat., v. Quattro Marzo 4.
Garnerone Matteo, v. Giovanni Berchet 3, Quattro Marzo 2 e Milano 10.
Garrone Lorenzo, c. Vinzaglio 7.
Gasca Luigi, strada R. Parco 54.
Gastaldi Domenica, v. Piazzi 1.
Gatta Vinc., *Bottigl. Antichi Bersaglieri*, v. Palazzo di Città 9.
Gatti Santina, v. Ospedale 45.
Gatti e Varaglia, v. Stampatori 11.
Gatto Secondo, v. Nizza 26.
Gaudio Gius., v. Cibrario 3.
Gavazza coniugi, ang. c. Duca di Genova e v. Massena.
Gay Franc., v. Priocca 19.
Gay Paolo, v. Nizza 35.
Gazzera Rabino Anna, v. Moncalieri 47.
Gelato Antonio, v. S. Giulia 30.
Gemello Bernardo, v. Ormea 34.
Geninatti Domenico, v. Ponte Mosca 47.
Gentile coniugi, v. S. Franc. da Paola 9.
Germano Gius., v. Bava 46.
Ghibaudi Simone, v. Mercanti 14.
Ghigo Giov^a. ved. Franco, v. S Chiara acc. 5
Giachino Gugl., *Bott. Veterinaria*, v. Nizza 93.
Giacometti coniugi, v. Baretti 14.
Giacomini Cesare, v. Mazzini 50.
Gianese Danusso G , v. dei Fiori 7.
Gianotti G. B., v. Allioni 2 e p. Statuto 10.
Gianotti Michele, v. Cavour 3.
Ginella Gius , v. Mazzini 21.
Ginella e Grosso, v. Princ. Amedeo 44.
Giraud Battista, v. S. Franc. da Paola 9.
Giraud Vincenzo, v. Massena 19.
Giraudi Maria, v. Stampatori 9.
Girodo Simone, v. Zecca 49.
Goio Annibale, v. Ponte Mosca 10.

Golzio Carlo, v. S. Donato 22.
Gonella Gio., v. Reggio 19.
Goria Ernesta, *Bottiglieria Tigliole d'Asti*, v. S. Chiara 33.
Gramaglia Delfino, v. Orto Botanico 10.
Grandi Margherita, v. Vercelli 22.
Granero G., v. Ospedale 14.
Grasso Ant., v. Principi d'Acaia 51.
Graziano Maddalena v. Silvio Pellico 14.
Gribaldo Gius., v. Thesauro 3.
Griffa Lodovico succ. Remigio, c. San Maurizio 69.
Griffa Lucia ved. Pia, c. S. Maurizio 69.
Grosso Carol., c. Reg. Margherita 96.
Icardi Stefano, v. Lamarmora 18.
Isnardi Maria, v. Moncalieri 41.
Ivaldi Virginio, v. Princ. Amedeo 29.
Lamberti M. v. Mercanti 18.
Lasagna Illuminato, c. Vitt. Em. II, 98.
Lazzarone Gius., v. Artisti 5.
Loffi Camillo, v. Ponte Mosca 45.
Lora Carlo, v. Saluzzo 45.
Lorò Mauro, v. Martinetto 12.
Lotti Giacinta, p. S. Giulia 9.
Lupo Gio., v. S. Agostino 18.
Macario cav. Carlo e figlio, v. Burdin 3.
Maggi Gio , v. Principi d'Acaja 42.
Magnetti Domenico, c. Cairoli 24.
Maina-Brentatore M., v. Baretti 10.
Mainero Luigi, v. Saluzzo ang. v. Berthollet.
Mainero Paolina, c. Reg. Margh. 106.
Maiocco Domenico, v. Galliari 17.
Malcolti V. v. Assietta 1.
Maletti Luigi, v. Napione 30.
Maletto Luigi, v. Fabbro 10
Manacorda G., v. Saluzzo 63.
Marcato Michele, c. Princ. Oddone 23.
Marchesi Endimio, ☎, v. Mazzini 44.
Marchisio coniugi, c. Brescia 18.
Marchisio Gius., v. Carlo Alberto 37.
Marchisone Ant., v. Giulio 9.
Marengo Gius., v. Accad. Albertina 32.
Marelli Teresa, v. Fucina 8.
Mariotto E., v. Massena 14.
Marletto Michele, v. Gioberti 55.
Marnetto Mich, v. Calvo 3.
Marocco Pietro, v. Mazzini rimp. al 32.
Martinengo C., v. S. Agostino 5.
Martini Angelo, c. Valentino 24.
Martini Bern., v. S. Massimo 47, Garibaldi 59 e p. Corpus Domini.
Martini G. B., v. S. Domenico 4.
Masante Eugenio, v. S. Domenico 34.
Maschera O., v. Arcivescovado 5.
Masera M., v. S. Massimo 33.
Masoero Carlo, p. Gran Madre di Dio 14.
Masoero Emilio, v. Sacchi 20.
Masoero sorelle, v. Ponte Mosca 47.
Massa Francesca Rossini, c. Reg. Margh. 142
Massaia Lucia, v. Bellini 8.
Masuero Giacinto, strada di Lanzo 1.
Mercali Maria, v. S. Franc. da Paola 27.
Meriggio Eugenia, v. S. Giulia 30.
Merlo Gius., v. Petrarca 13.
Milanesio Angela, p. Borgo Dora 11.
Miletti Pietro, v. Mad. Cristina 50.
Moglia Ant., c. Vercelli 4.
Mogliotti Gio., v. Andrea Doria 5.
Mogna Anna, v. Buniva 24.
Mola fratelli, via Pescatori, rimp. all'11.
Mola Gio., v. Ormea 31.
Moletto Giacinto, v. Morosini 7.
Molineri Ant., v. Galliari 29.
Molino Gio., v. Valle S. Martino 8.
Molino Maria, v. Governolo 6.
Molino ved. Maria, v. S. Donato 8.
Molla Maria, v. Cibrario 23.
Moltini Domen., v. Cottolengo 69.
Mondino Gio., c. S. Maurizio 26.
Montalbetti Giulio, v. Vagnone 8.
Monti Luigia, v. S. Agostino 8.
Moretta Giacinto, v. Venti Sett., 1.
Moretti G., v. Circonvallazione 6.
Moretti Gio., v. Mazzini 45.
Moriondo Andrea, v. Moncalieri 41.
Moriondo Rosa, v. S. Domenico 10.
Moroni Gio , v. S. Massimo 49.
Morra, v. della Zecca 26.
Morra Giuseppina, v. S. Tommaso 4.
Mortera Teresa, v. Barolo 23.
Mossino Fran., succ. Griffa, v. S. Secondo 54.
Mosso Gio., v. S. Giulia 22 e S. Ottavio 20.
Motta Domenico, v. Basilica 2.
Motto Carlo, v. Bellezia 7.
Musicco e Di Bello, v. Mazzini 5.
Mussetto coniugi, v. Parma 6.
Mussetto Carolina, v. S. Domenico 8.
Nardi e Olivero, c. Vitt. Em. II, 63.
Nasi Gius., v. Garibaldi 59.
Nazzaro Biagio, v. Volta 3.
Nebiolo Emilio, c. Palestro 13.
Negro Franc., v. Passalacqua 5.
Neirotti G., v. S. Franc. da Paola 37.
Neirotti Michele, v. Bidone 7.
Nicolis Franc., v. Ormea 15.
Nosenzo Augusto, v. S. Donato 48.
Nosenzo Ignazio, v. Princ. Amedeo 1.
Novara Ant., *Bott. Commercio*, v. Gioberti 32.
Novara Teresa, v. Galliari 1.
Occelli Adelaide, v. Lagrange 36.
Occhetti Pietro, v. S. Quintino 8.
Olivero Batt., v. Savigliano 5.
Olivero Romolo, v. Bertola 3.
Omegna coniugi, v. S. Quintino 8.
Origlia Lor., v. Bertola 38.
Pacotti Giacomo, v. Basilica 3.
Pacotto Michele, v. S. Tommaso 1.
Paglia Franc., v. Mazzini 7.
Pagliano cav. Paolo, v. S. Secondo 10.
Palmaro Gius., c. Firenze 15.
Panatti Angelo, v. Lagrange 15.
Pancino-Calcia Elisabetta, ang. vie dei Fiori e Bidone.
Pane Pietro, v. Petrarca 12.
Panera Bernardino, c. Napoli 16.
Paracca Enrico, v. Accad Albertina 1.
Pasquero Vinc., v. S. Pietro in Vincoli 9.

Passaggio Angela, v. Carena 8.
Patrucco coniugi, v. Baretti 6.
Pavarino Gio., v. Cottolengo 25.
Payesi Carlo, v. Ospedale 47.
Pennazzo Luigi, v. Saluzzo 16 e Nizza 17.
Pentenero Gius., v. Circonvallazione 38.
Pergola Giuditta, v. Orto Botanico 15.
Perinetto Luigi, c. Vercelli 46.
Perona Spirito, v. Basilica 12.
Peroglio Pietro, v. Misericordia 4.
Perosino Gius., v. Superga 23.
Perosino G. B., str. di Francia 25.
Perosino Leopoldo v. Pastrengo 19.
Perotto Adelaide, str R. Parco 37.
Perucchetti M., p. Savoia 4.
Pesato Luigi, v. S. Domenico 1.
Peschiera Pietro, v. Po 25.
Petrini Angelo, v. Gioberti 70.
Pettazzi C., v. Saluzzo 33.
Pettiti Adelina, v. Volta 1.
Piacibello Camillo, v. Gazometro 1.
Picchiottino Maddalena, v. Balbis 15.
Piccinino Ambr., v. Bertola 33.
Picco Franc., c. Vitt. Em. II, 76.
Pilone Maria, v. Fiochetto 7.
Pio Rosalia, v. Magenta 56.
Piovano Giacomo, v. Ponte Mosca 36.
Piumbo Maria, v. Marocchetti 32.
Pochettino Rosa, v. Bonzanigo 56.
Polizzy Ant., c. Princ. Eugenio 4.
Polledro Enrico, v. Cibrario 40.
Poncino Secondo, v. Mad. Cristina 141.
Ponzio Primo, v. S. Chiara 15.
Ponzone Teresa, c Vercelli 41.
Poraccia Ant., v. Magenta 55.
Pozzi G., v. S. Giulia 42
Pregno Eug., c. Brescia 7.
Puttarelli Giuseppe, c. Casale 48.
Quaglia Gio., v. Sacchi 44.
Quaglino Leone, vie Lagrange 20 *bis* e Cavour 5.
Quaglio Luigia, c. S. Maurizio 45.
Quarello Albino, v. Conte Verde 2.
Quartu Giorgio, *vini sardi*, v. Po 29.
Quattrocolo Franc., v. Artisti 30.
Querio Francesco, v. S Secondo 66.
Quirico Carlo, v. Alfieri 4.
Quirico Crispino, c. Reg. Margherita 134.
Quirino Tersilla, v. Buniva 10.
Raimondo Luigi, v. Maria Vittoria 23.
Raimondo ved. e figli, v. Saluzzo 1.
Rapelli e Ghiglia, v. S. Ottavio 27.
Ratti Gio., v. Deposito 5.
Rattazzi Guido, c. Cairoli 22.
Raviola Anna, p. Statuto 11.
Ravizza Pier Franc., c. Reg. Margherita 184.
Razzano Felice, ang. v. Ormea e Baretti.
Razzano Margh., v. Ormea 23*bis*.
Regaldo Franc., v. S. Donato 64.
Retevona Gius., v. Priocca 24.
Rettori Rinaldo, *chianti*, c. Vitt. Em. II, 80.
Ribero Antonia, v. Groppello 19.
Ribero Antonio, v. Bertola 3.
Ribero Magno, v. S. Giulia 21.
Ribero Natalina successore Festa, v. Moncalieri 27.
Ribero Pietro, p. Porta Palatina 3.
Ricca Augusta, v. Des Ambrois 5.
Ricca Maria v. Borgo Dora 33.
Ricci Emilio, v. Mazzini 15.
Rinaldi T., v. Bidone 32.
Risso coniugi, ang. v. S. Giulia e Guastalla.
Risso Gius., c. Reg. Margherita 148.
Risso Michele, *Bottiglieria Vascello d'oro*, v. Princ. Amedeo 39.
Robiola Teresa, v. Napione 31.
Rodda Fiorentino, c. Vitt. Em. II, 63.
Roggero Secondo, *Bottigl. del Carmine*, ang. v. Deposito e del Carmine.
Rogliatti Gio, v. Ormea 16.
Rolando coniugi, v. Napione 33.
Rolfo Camillo, v. Massena 50
Rolle Felice e Truccano Caterina, via Manzoni 9.
Rondelli Enr., *Bottiglieria Tre Canarini*, v. delle Scuole 15.
Rossi T., v. Pisa 42.
Rosso (Ditta), angolo v. Palazzo Città e Conte Verde.
Rosso Albino, v. Gioberti 48.
Rosso Francesca, v. Cottolengo 64.
Rossotto coniugi, v. Carena 10.
Rossotto P., *Bottiglieria Quarto d'Asti*, v. dei Fiori 39.
Rota Teresa, v. Mazzini 56.
Rua Michele, v. Nizza 79.
Rubatto, c. S Maurizio 7.
Rubeo Bernardo, v. Cottolengo 23.
Rubino C. c. Reg. Margherita 145.
Rucci Gius., v. Campana 1.
Ruffino C., v. Cibrario 45.
Sacchetto Giovanni, v. Nizza 69.
Sacco Adelaide, v. Rossini 21.
Sacco B, p. Gran Madre di Dio 9.
Sacco Barbara, v. Chieri 1.
Sala G., v. Lagrange 43.
Sale Angelo, *vini sardi*, ang. v. S. Tommaso e Bertola.
Salza Paolo, c. Brescia 12.
Santucci Vitt., v. Moncalieri 51.
Saracco Angela, c. Duca di Genova 10.
Sardi Angelica, v. della Rocca 41.
Sardi Gio., c. Emilia 3.
Sartoris Carlo, v. Mazzini 13.
Savarino Michele, p. Savoia acc. al 6.
Savigliano Filippo, c. Valentino 27.
Savio Cesare, v. Torquato Tasso 7.
Scaglia, v. Fiando 11.
Scalenghe Paolina, v. Silvio Pellico 12.
Scalambro G. B., v. Mad. Cristina 40.
Scandolera Biagio, v. Goito 7.
Selvino Angelino V., c. Vitt. Em. II, 37.
Serafino Giuseppina, v. S. Chiara 51.
Sibona Bart. e coniuge, c. Princ Oddone 57
Sibona Giuseppe, v. Magenta 57.
Siccardi Marco, v. Perrone 2.
Simiglione Ballario, v. Franco Bonelli 2.

Sogno Demetrio, v. Orfane 25.
Sonzini Carlo, *Bottiglieria Oleggio*, via Nizza 76, *giuoco bocce* v Nizza 125 *bis*.
Spada Camillo, v. S. Chiara rimp. al 14.
Spinoglio Felice, v. Lagrange 42.
Squassino Secondo, v. Silvio Pellico 13.
Stola coniugi, v. S. Donato 47.
Strocchio Batt., v. Baretti 20
Strumia Lucia, v. S. Chiara ang. v. Beccaria.
Surra Carlo, v. Princ. Tommaso 14.
Susbenso Ant., p. Statuto 17.
Taberna Carlo, v. S. Donato 16.
Tabusso Paolo, v. Mazzini 10.
Tarone Maria, v. Allioni 10.
Tavolino V., v. Rosine 15.
Tessore Ottavio, v. Monferrato 4.
Testa L., *Bottigl. Gattinara*, v. Carlo Alb. 7.
Tomasina D., v. S. Secondo 58.
Torchio Alessandro, *All'Arca di Noe*, via Deposito 3.
Toscanelli, v. Po 35
Tosetto Secondo, v. Montebello 9.
Tosi Vincenzo, v. Sacchi 14.
Toso Enrico, v. Vanchiglia 21.
Toso Gius., corso S. Maurizio 51.
Trinchero Gius., v. Acc. Albertina 36.
Ubertino Carlo, v. Mazzini 33.
Ughetto Gius., v. Guarini 1.
Vacca Rosa, *Bottiglieria Val Perosa d'Asti*, v. S. Donato 55.
Vacchina Dom., v. Baretti 1.
Vaira Luigi, v. Catania 4.
Valenzano Eug., *Bottigl. Monferrato*, ang. via Foscolo e Ormea.
Valenzano Giacomo, v. Ormea 36.
Valfrè Carlo, v. Aosta 22.
Valle Quinto, *Bottigl. Massaua*, corso Regina Margherita 140.
Vallino Pasqualina, v. Moncalvo 6.
Vanzetti Lucia, v. S. Secondo 13.
Varetto Teresa, v. Gerdil 2.
Varvelli G., v. S. Massimo 2.
Vaudano Gaet., v. Ponte Mosca 19.
Vecchia Romano, c. Princ. Oddone 11.
Vellano Cesira, v. Principi d'Acaia 2.
Vercellino A. Vitt., v. Duch. Jolanda 5.
Vergano Beniamino., v. S. Dalmazzo 11.
Vergano G., v. Andrea Provana 7.
Vergano Rosa, v. Vanchiglia 11.
Vergnano Luigi, c. Reg. Margh. 184 *bis*.
Vergnano Vitt., v. S. Anselmo 2.
Verrua Giacomo, c. S. Maurizio 47.
Viale Secondino, v. Mercanti 3.
Viano frat., v. Stampatori 14.
Viano Chiaffredo, c. Raffaello 3.
Vigliani Dario, v. Mad. Cristina 113.
Vigliano Dante, *Bottigl. Armida*, v. Barbaroux 29 ang. v. S. Tommaso.
Vigna Guido, v. Bertola 6.
Vigo Luigi, v. S. Teresa 17.
Villata Maria, v Barolo 18.
Viotto Michele, c. Vitt. Em. II oltre Po.
Virando Gio, v. Barbaroux 20.
Virano D., c. Reg. Margherita 184.
Virano Franc., v. Baretti 5.
Virano P., v. S. Donato 82.
Virone P. Angela, c. Vercelli 25.
Visca Ant., *Cantina Savoia*, v. Cavour 4.
Visconti Pietro e coniuge, v. Belvedere 3.
Vittore Gio., *Bottigl. della Torre*, v. Madama Cristina 80.
Vugliotti Michele, c Valentino 37.
Zacheo Luigi, ang. v. Ormea e Berthollet 38.

Aceto.

Alloi Giuseppe, v. Ormea 32.
Fabbr. Riunite Vermouth e Aceti, Bertoldi Carlo, v. Monte Bianco 1 (bar. Milano).
Gallo ing. Ant., succ. Rosso, vic. San Leone 5 e c. Reg. Margh. 140.
Rosso V. e Comp., c. Reg. Margherita 180 e v. Caselle 15.

Brentatori.

Bello F., c. Valentino 31 *bis*.
Società Brentatori di Torino, v. Principe Amedeo (vicolo del Montone).

Laboratorii Chimici Enologico-Industriali.

Bellia Edoardo, v. Mazzini 15.
Calcagno e Stroppiana dott., *analisi chimica*, v. Cibrario 14.
Cavoretto Pietro, *distilleria*, c. Vitt. Em. 86.

CARLO e SILVIO FINO Successore L. FINO e C.
Via Consolata, 15
CHIARIFICANTI PER VINI
Specialità in colle gelatine fine e finissime

Guazzotti Edoardo, *essenze per liquori*, via Saluzzo 32.
Laboratorio Enochimico, c. Valentino 1.
Maraschi fratelli, v. Cavour 11, *stabilimento* v. Nizza 66.
Quirici Ercole, c. Oporto 25.

PREMIATA DITTA SOAVE & C.
Torino - Via Bogino, 10 - Torino
Fabbrica d'Essenze ed Estratti
per Liquori, Sciroppi e Vermouth
Specialità per Confettieri e Liquoristi

ULRICH Domenico
GROSSISTA, Via S. Secondo, 7
Vedi annunzi spec. a pag. 8 e 9.

Zeppegno Alcide, v. Giannone 16.

Distillerie di catrame, liquori, vinacce, ecc.

Agnese Ant., *catrame*, v. Mad. Cristina 62.
Barberis ved., v. Bogino 10
Calvo frat., *vinacce*, v. Nizza 57.
Camerano e Cesano, *catrame*, barriera di Milano, v. Monte Bianco 47.
Cavoretto Pietro, *liquori*, c. Vitt. Em. 86.
Faletti, Levi e C., *catrame*, v. Alfieri 9.

Ferraudi Luigi, v. Consolata 11 e Borgo Vittoria 603.
Ray Ettore, *catrame*, v. Montevecchio 3.
Ricci e C., v. Venti Sett. 64, *fabbrica* barr. R. Parco 104
Rovere, Salasco e C., *olii di catrame*, via Argentero 4.
Ruschena Camillo, *vinacce*, v. Vanchiglia 34

Dott. C. SERONO e C.ia
Torino - *Telefono* n. 13-22.
Distilleria di Catrame - Pece secca - Pece molle per asfalti e tetti piani - Naftalina grezza e bisublimata - Naftalina canforata - Oli di catrame - Carbolineum - Oli lubrificanti - Antracene - Acido fenico liquido e cristallizzato - Disinfettanti in genere.
MEDAGLIA D'ORO
Esposizione Nazionale di Torino, 1898.

SOCIETÀ FABBRICA PRODOTTI DI CATRAME, (Ditta A. Portalupi), *uff.* v. Bertola 49, *fabbr.* barr. di Nizza 236.
Vedi *Annunzi speciali*. pag. 21.
Soulier e Vitale, *catrame*, barr. di Francia, v. Circonvallazione 518.
Tabasso, succ. Ceria, *Ratafià d'Andorno*, p. Gran Madre di Dio 14.
ULRICH DOMENICO, *distillerie essenze*, v. S. Secondo 7. V. *Annunzi spec.*, p. 8-9.

Analisi chimica (*Laboratori di*).

Bellia Edoardo, v. Mazzini 15.
Belmondo P. e Falco A. dott., v. Monferrato 22
Campagna dott. Girolamo, *labor. di Microscopia e Chimica*, v. Princ. Tomm. 35.
Cerabini e Marzocchi, *labor. Chimico-Batteriologico*. v. Mad. Cristina 8.

DE-BENEDETTI & TREVES
Dottori in Chimica
Via Principe Tommaso, 4
Laboratorio per analisi e ricerche chimiche di ogni specie. — Studi completi di impianti chimico-industriali. — Perizie, Abbonamenti speciali per analisi e controlli di fabbricazione.

Porro prof. dott. Bened., v. Deposito 5
Serono dott. Cesare e C., v. Pelvo 775, borg. Monginevro.

Torroni (*Fabbricanti di*).

Cagno Felice, ang. vie Berthollet e Saluzzo.
Canepa Michele, v. Goffredo Mameli 10.
Capra E., v. Goffredo Mameli 2.

Confetti, Caramelle, ecc. (*Fabbricanti di*).

Bachi Emilio, v. Mad. Cristina 6.
Baratti e Milano (Ditta di Pavesio e Bianco), galleria Subalpina.

CARLO BIROCCHETTO
Galleria Umberto I
Confetture, Cioccolato, Caramelle

De-Coster E., v. Cottolengo 30.
Gioberge Leone, v. Giulio 5.
GIRARDI ANDREA, *fabbrica* via Fiochetto 3, *neg.* v. Venti Settembre 75.
Lusciotti Gio., v. Borgo Dora 37.
Morino fratelli, v. Ponte Mosca 23.
Panizza Greco, v. S. Chiara 60.

TORINO - Via Colini, 28 **PONSETTI & C.ia**
Casa fondata nel 1868
Premiato con 18 Med. d'oro e Diplomi d'Onore Med. d'Oro del Min. d'A. I. e C. e degli Esteri
CONFETTI - CARAMELLE - ROCKS-DROPS
TAVOLETTE - BOLLIGOMMA
SPECIALITÀ BREVETTATE
Telefono 523
CARAMELLE . REGINA ..... RUSSE ... PRINCESSE ..... TOURING ....INTERNATIONAL
CIOCCOLATO "GLADIATOR,, ai glicerifosfati
Vedi *Annunzio speciale*, retrocoperta.

Righetti, v. Roma 6.
Stobbia Carlo, v. S. Chiara 20.
Varesio Virginio e C., v. Galliari 10.

S. VENCHI e C. GRANDE FABBRICA *Via Artisti, 18.*
Premiata con 32 Massime Onorificenze
Vedi *Annunzi speciali*
prima pagina appena aperta la Guida

Vico e C., v. Beccherie 5.

Confettieri.

Allaria Franc., v. Roma 43.
Alleanza Coop. Torinese, N. 1, ang. vi Monte di Pietà e Genova.
Baratti e Milano gall. Subalpina.
Bella Mich., v. Garibaldi 23 e S. Donato 26
Bianco sorelle, v. Accad. Albertina 38.
Birocchetto Carlo, *negozio* gall. Umberto I
Brollo A. e C., c. Vitt. Em. II, 26.
Cagno Felice, *torroni*, ang. vie Berthollet e Saluzzo
Cagnolo e Muretti, v. Princ. Amedeo 38
Cora Ugo, succ. Bertone, v. Garibaldi 43.
Craveri A., v. Po 51.
Danieli G. B., v. Mazzini 24 e v. Po 10
De-Coster E., v. Cottolengo 30.
Fenoglio G. B., v. Princ. Amedeo 46.
Ferrero frat., v. S. Teresa 20.
Forneris G., v. Garibaldi 55 e Cernaia 30.
Franceschini Attilio e C., v. Madama Cristina 27.
Franceschini Franc., succ. Mò, v. Venti Settembre 44.
Franchi frat., v. S. Teresa 7 e p. Castello 16
Gabutti Pietro, v. Po 48.
Gauna Ang., ang. vie Galliari e Madama Cristina.
Gauna Luigi, c. Vitt. Em. II, 59.
Germanetti Osvaldo, p. Carlo Felice 7.
Geuna Anna, v. Porta Palatina 1.
Ghiotti Gio. e Talmone Mich., v. Nizza 7.
Gianotti G., v. Venti Settembre 12.

Gilli M., v. S. Donato 7.
Gioberge Leone, via Giulio 5.
Girardi Andrea, v. Venti Settembre 75, *fabbr.* v. Fiochetto 3.
Leonardo Vinc., succ. Rocca, v. Po 4.
Leone L., c. Vitt. Em. II, 78.
Lora M. e C., v. Rocca 14.
Maccagno Silvio, v. Berthollet 14.
Marola F. succ. Danieli G. B., v. Mazzini 24.
Mossetti Dom., ang. v. Bellezia e Franco Bonelli.
Mossetti Mario, p. Vitt. Em. I, 9.
Mussetti Gius. succ. a Caffaratti, v. Pietro Micca 6
Musso A., ang. vie S. Giulia e Buniva.
Nosenzo ved., v. Gioberti 57.
Pairotto Candido, v. Garibaldi acc. al 13.
Pavesio, v. Po 42.
Perardi Ant. succ. Canonico, angolo via Milano e p. Eman. Filiberto 1.
Ponsetti e C. (Ditta di Miglietti, Ponsetti e Gandolfi), *fabbr.* v. Cellini 28, *negozio* v. Accad. delle Scienze 2. Vedi *Annunzi speciali* sul retro coperta.
Ponsetti ved. e figli, v. Lagrange 11.
Prada Enrico, v. Roma 32.
Prandi coniugi, c. Reg. Margherita 116.
Querio Pietro, succ. Porinelli, v. Cernaia 22.
Richiardi Franc., v. Porta Palatina 6.
Romana G. (Ditta), succes. Bass Giacomo, p. Castello 23.
SARTORI TACCHINI E C., *Società prodotti alimentari*, angolo vie Garibaldi e Venti Settembre. Vedi *Annunzi speciali*, pag. 32.
Sciamengo Angelo (Ditta), v. Nizza 1.
Stratta frat. (Ditta di Vay Gian Candido e Marchisio Cesare), p. S. Carlo 7.
Torti Felicita, c. Vitt. Em. II, 88.
Tricerri frat. succ. Rabino e Frascotti, c. Vitt. Em. II, 62.
Venchi S., ☕, e C., v. Artisti 18 c. p. Vedi *Annunzio speciale*, 1ª pag. appena aperta la Guida.
Vietti coniugi, v. della Rocca 30.
Villa G., succ. Rocca e C., v. Mazzini 38.
Viola Pietro, v. Milano 10.
Zapelloni E. e C., succ. Benedetto, v. Po 39.

Pasticcieri.

Anselmo Gio., v. Nizza 95.
Arietti Gio., v. Andrea Doria 1.
ayli A., v. Barbaroux 9.
Bellone Sabino, v. Nizza 43-53.
Bianco G., v. Carlo Alberto 32.
Bianco Gius., v. Berthollet 12.
Bonacossa Gio. Franc., p. Statuto 7.
Bounous coniugi, c. Vitt. Em. II, 25.
Bovero Teresa, c. Vitt. Em. II, 55.
Bracco Gius., p. Mad. Cristina 2.
Cognasso Lucia, v. Venti Settembre 79.
Costa Remigio, v. Po 28.
Cravero sorelle, v. Siccardi 2.
Cravero Caterina vedova Revelli, via Stampatori 8.
Danieli G. B., v. Po 10 e v. Mazzini 24.
De Antonio Antonio, v. Barbaroux 7.
Delfino Carlo, v. Nizza 41.
Destefanis Marco, angolo vie Garibaldi e Deposito.
Di Leva Vittoria, v. S. Domenico (piazzetta)
Fauda Lucia, v. Lagrange 26.
Fenoglio G. B, v. Princ. Amedeo 46.
Ferrero frat., v. S. Teresa 20.
Francisetti Orsola ved., v. S. Dalmazzo 12.
Franceschini Attilio e C., v. Mad. Crist. 27.
Franco G., c. Vitt. Em. II, 96.
Gambini A., v. Genova 18.
Gianotti G., v. Venti Settembre 12.
Giordano A., v. Garibaldi 33.
Grosso Lorenzo, v. Maria Vittoria 20.
Lisa Gio., v. S. Secondo 12.
Lusciotti Gio., *fabbr.*, v. Borgo Dora 37.
Macagno Cesare, v. Monte di Pietà 6.
Maffioli Pietro, p. Vitt. Em. I, 21.
Mancia Elisabetta, v. S. Secondo 7.
Marchese Carlo, v. S. Secondo 15.
Marola F. succ. Danieli G. B., v. Mazzini 24.
Masoero, v. Sacchi 28 *bis*.
Novara Gio, v. S. Tommaso 23.
Pairotto Candido, v. Garibaldi 13.
Paolini E. e C., v. Venti Settembre 54.
Pattono Ant., angolo vie S. Secondo e Pastrengo.
Pavia Gius., v. Ponte Mosca 14.
Quaranta Eugenia, v. Lagrange 5.
Richiardi Franc, v. Porta Palatina 6.
Rinero Ernesto succ. a Cassinelli, via Lagrange 30.
Rosingana Edoardo, angolo vie S. Giulia e Buniva.
Ruella frat., p. S. Martino 1.
Santiano Luisa succ. Ruella, v. Cernaia 26.
Scaramussa Maria, v. Accad. Albertina 38.
Società Anon. Fabbriche riunite Gallettine ed affini; sede v. Mantova 35, *succursale* vie Milano 10 e S. Giobbe 7. Vedi *Annunzi speciali*, pag. 42.
Teisseire P. A., angolo corso S. Martino e v. Boucheron.
Terrando Angela, gall. Nazion. e v. Venti Settembre 28.
Turnur Pietro, v. Princ. Tommaso 10*bis*.
Vaccari Maria succ. Patrone, v. Po 18.
Vagina coniugi, v. Maria Vittoria 35.
Zorgno Gius. (Eredi), v. Garibaldi 28.

Pani da Caffè (*Fabbricanti*).

Bertolazzi Umberto, v. S. Massimo 4.
Società Anon. Caffè., v. Gaudenzio Ferrari 3
Tabbia Francesco, v. S. Giobbe 7.

Biscotti (Biscuits) Galettine
(Fabbricanti di).

Menso ved., v. Milano 1.
Patrone Luigi v. Garibaldi 57.

SOCIETÀ INGLESE
per la Fabbricazione
Gallette - Biscuits e generi affini
NICOLINI & C. TORINO
Via Bonzanigo, N. 11

Società An. Fabbriche riunite di Gallettine, Biscotti ed affini, v. Mantova 35. Vedi *Annunzi speciali*, pag. 42.
Tabbia Francesco, v. S. Giobbe 7.
Vico e C., v. S. Giobbe 7 e v. Beccherie 5.

Cioccolata.

Beata e Perrone (Ditta: Gauthier Pietro, Gallino Guido e Moizo Gio.). *fabbr.*, v. Cottolengo 1.
Bianchini Marco, via Po 20.
Bussone Albina, v. Berthollet 13 *bis*.
Caffarel, Prochet e C., *fabbr.* v. Balbis 10, *neg.* v. Pietro Micca 21.
Cora Ugo, succ. Bertone, v. Garibaldi 43.
Davit., v. Sacchi 30.
Feletti Gius., *Cioccolatteria Svizzera*, galleria Umberto I.
Ferrero Tersilla, v. Mazzini 2.
Filotti Carlotta ved., p. Consolata 5.
Franchi fratelli, *fabbrica*, v. S. Teresa 7 e p. Castello 16.
Gabutti Pietro, *deposito*, via Po 48.

CIOCCOLATO E CONFETTI
GAY REVEL e C. Corso Principe Eugenio, 20, Torino
STABILIMENTO LUSERNA S. GIOVANNI

Ghiotti G. e Talmone, v. Nizza 7.
Girardi Andrea, *fabbr.*, v. Fiochetto 3., *neg.* v. Venti Settembre 75.
GIULIANI VITTORE, via Accad. delle Scienze 3 (tra p. Castello e Carignano). Vedi *Annunzi speciali*, pag. 18.
Goss Giulio succ. a Rostan e C., v. Roma 38.
Lora M. e C., v. della Rocca 14.
Masoero coniugi, v. Pietro Micca 12.
Moriondo G., v. Pietro Micca 5.

MORIONDO e GARIGLIO
FABBRICA: Via Artisti, 36
6 — Piazza S. Carlo — 6
Vedi *Annunzio speciale* a pagina 43.

PONSETTI e C.- Torino - Via Cellini, 28
Casa fondata nel 1868
Special. brevettata: Cioccolato "GLADIATOR,, al glicerofosfati, raccomandata pei bambini gracili e persone deboli.
Vedi *Annunzio speciale*, retrocoperta.

Righetti, v. Roma. 6
Rostan E. e Comp., p. Castello 14, c. Vitt. Em. II, 71, v. dei Fiori 12 e v. Mazzini 29
Rouge coniugi, v. Orfane 2.
SARTORI, TACCHINI e C., *Società prodotti alimentari*, ang. vie Garibaldi e Venti Sett. Vedi *Annunzi spec.*, pag. 32.
TALMONE MICHELE, *fabbrica* via Balbis 19, *negozio* via Lagrange 23.
VENCHI S. e C., v. Artisti 16-18. Vedi *Ann. spec.* 1ª pag. appena aperta la Guida
Viola Pietro, v. Milano 10, *fabbrica* via Barbaroux 4.

Latterie.

Allaria G. B., v. Porta Palatina 29.
Alpi (delle), Berton Ant., c. Vitt. Em. II, 92.
Arietti Margh., v. Barbaroux 19.
Audino Felicita, v. S. Massimo 40.
Audisio Gio., v. dei Fiori 48.
Baj Lucia, v. Giulio 3 *bis*.
Bauducco Andrea, v. Tarino 7.
Bellezia, Bogino Pietro, v. Berthollet 12
Bellino Gio., v. S. Quintino acc. al 46.
Bergia D. succ., p. S. Carlo 1.
Bergero D., v. Goito 17.
Bergia Filippo, v. Carlo Alberto 29.
Bergia Gio., v. Roma 39.
Berruti Gius., v. S. Agostino 3.
Bertello Lucia, v. Arcivescovado 2.
Bertolo Maria, c. Napoli 16.
Bertone, v. Buniva 11.
Bertotto Amalia, v. Amerigo Vespucci 1.
Bianco Enr., v. Venti Settembre 57.
Bianco Gius., v. Barbaroux 38.
Borla, *latt. dei Monti*, v. Chieri 7.
Bortolin Catna, v. Montevecchio rimp. al 7.
Bosco G. B., v. Madama Cristina, 105.
Botto Camilla, v. Princ. Amedeo 2.
Brunelli Cesare, p. Vitt. Em I, 22.
Brun Franc., v. S. Chiara 32.
Caiolo Gio., v. Boucheron 9
Calosso Carlo, v. Torquato Tasso 3.
Campia Sebast., v. Allioni 10.
Canuto Luigi, v. Moncalieri 29.
Capello Franc., v. Ormea 32.
Carella Pietro, v. Princ. d'Acaja 41.
Carena Michele, p. Eman. Filiberto 3.
Casale C., c. S. Maurizio 19.
Casalegno Antonio, v. Bertola 25.
Casalegno Gius., v. Venti Sett. 60.
Casella Giuseppe, v. Galliari 16.
Castelli Francesco, v. S. Tommaso 28
Castino Ern., c. Vitt. Em. II, 94.
Chabert Clara, v. S. Domenico 20.
Chène I., *Latt. del Pisone*, c. Siccardi 15.
Chiabotto frat., v. Princ. d'Acaia 17.
Chiabotto Gio., v. S. Donato 23.
Chiabotto Stefano, v. Ponte Mosca 6.
Chiantaretto Pietro, v. Princ. Tomm. 2.
De Allegri Secondino, v. Garibaldi 57.
Dosio Giovanna, v. Mad. Crist. 24.
Drogant G. B., v. Massena 24.
Fassino Mario, v. Mad. Crist. 26.

Favero Franc., p. Vitt. Em. I, 21.
Fiandino Ant., v. Mad. Cristina 77.
Fra Pietro, v. Palmieri 30
Franchino Angela, v. Cottolengo 2.
Galimberti Margherita, v. Mercanti 11.
Gallo Carlo, v. Nizza 103.
Gandino Amalia, p. Vitt. Em. I, 1.
Gariglio Bartol., v. Legnano 17.
Garro Giorgio, p. Vittorio Eman. I, 17.
Garrone Eug., p. Corpus Domini.
Gastaldo Bartolomeo, v. Saluzzo 32.
Ghigo Lor e frat., v. Po 50 e della Rocca 28.
Gho Alessandro, v. Mazzini 29.
Giacosa Gio., v Palazzo Città 11.
Gili Gius., v. dei Fiori 39.
Gino Gaetano, v. Ponte Mosca 3.
Giordana Clemente, v. Bava 6.
Giusio Gius., v. Cavour 5.
Gonella Pietro, v. Giacomo Leopardi 16.
Gorlier Gio., v. Garibaldi rimp al 42.
Gorlier Gio. di Gius., v. Palazzo Città 9.
Governato Giuseppe, v. S. Donato 18.
Grosso C., v. Maria Vittoria 23
Grosso Dom., c. Duca di Genova acc. al 10.
Grosso Franc. v. Mazzini 5.
Grosso Gio., v. S. Secondo 35.
Guillaume Giacomo, v. Cernaia 16.
Latteria Cooperativa (*Soc. Anon. produtt. latte dei dintorni di Torino*), v. San Tommaso rimp. al 12.
Latteria tenuta Ostorero, v. Cibrario 15.
Latteria Torinese. Pipino Gio., via Lagrange 19 e Corte d'Appello 6.
Latterie tenute Salino, in regione Pilonetto, Pozzo Strada e Parco del Valentino.
Lovera G., v. Carena 3.
Lupo B. Mario, v. Garibaldi 35.
Mai Vincenzo, v. Mad. Cristina 16.
Manzone F., *Latteria del Rubatto*, via Moncalieri acc. al 23.
Masoero Francesco, v. Garibaldi 59.
Mattia Pietro, v S Quintino 55.
Merlin G., v. Baretti 22.
Merlin R., v. Ormea 6*bis*.
Migliorero Gio. di Pietro, v. Garibaldi 34.
Milanese, Maletto V., v. Berthollet 5.
Milanese, Trinchieri A., v. Po 31.
Mottura Camilla, v. Massena 52.
Mussetto Gio., v. S. Domenico 8.
Musso Bartol., v Marco Polo 12.
Nasi R., *Latteria della tenuta Vallere Prairie*, c. Duca di Genova 3 e via S. Secondo 15.
Nebiolo Gio., *Tenuta Il Generale*, v. dei Fiori 20.
Nicola Gius., v. S. Giulia 28.
Parena Secondo, v. Bonafous 6.
Pennello Maria, v. Principe Amedeo 38.
Perino Dom., v. Reggio 10.
Piemontese, Gaiotto M., v Barbaroux 6.
Pipino Gio., *Lamarmora*, v. Corte d'App. 6.
Pipino Michele, v. Saluzzo 19.
Pipino Paolo, v. Lagrange 32.
Pric Giacomo, v. Valperga Caluso 17.
Priotto Gius., v. S. Quintino 35.
Quaglia Rosa, v. S. Domenico 27.
Quaranta Pietro, v. Garibaldi 9.
Ramirez Raffaele, v. Mad. Cristina 117.
Razzano Enrico, v. S. Donato 41.
Rigat Lorenzo, v. Ormea 76.
Riva Gius., p. S. Giovanni 10.
Roccati Gius., v. Princ. Tommaso 46.
Rosso F., v. Sacchi 16.
Rossotto Giuseppe, *Latteria Pietro Micca*, v. Pietro Micca 15.
Ruggiero Stefano, v. S. Donato 52.
Saluzzo, Sola Gio., v. Saluzzo 74.
Santiano Enr., v. Botero 14.
Savio Giovanni, via Mazzini 10.
Savio Rosa, v. Barbaroux acc. al 34
Scalengo Paola, v. Lagrange 40.
Simonetti L., v. Duchessa Jolanda 3.
Sola Pietro, p. Vitt. Em. I, 7.
Svizzera, Castella Dom., c. Palestro 13.
Svizzera, Ceria Vitale, v. Orfane 2.
Svizzera, Simonetti L., v. Magenta 56.
Svizzera, Merlone Carlo, v. Gioberti 36.
Svizzera, Perrone Clementina, ved. Lanfranco, angolo via Bertola e Genova.
Tavella Franc fu Giov., vic. Tre Galline e piazza Eman. Filiberto 5.
Tavolino Vitt., v. Ospedale ang. v. Rosine.
Trinchieri e Bologna, v. S. Teresa 24 e p. Carlo Felice 16.
Vaccheria dell' Aurora di Brunetti Cesare, v. Ponte Mosca 53*bis* e p. Vitt. Em. I, 22.
Vaccheria d'Oropa, Torre Rosa ved. Borca, ang. v. Pallamaglio e Mad. Cristina.
Vaccheria Svizzera (Proprietà Salino). parco Valentino, vic. al Ponte in ferro.
Vaccheria Savoia, Quaglia Gius., v. Andrea Provana 1.
Vallero Maria, v. Rosine 10.
Vallo B., succ. Passerone, v. Passalacqua 2.
Varesio Camillo, v. Andrea Doria 3
Vergnano Eugenio, c. Vitt. Em. II, 37.
Viano A., v. Monferrato 22.
Vigna, v. Fiando 2.
Violino Gio., v. Lagrange 34.
Viotto Francesco, v. Monferrato 11.
Vitale Lucio, v. S. Massimo 40.
Volta Ermanno, c. Vinzaglio 21.

Latte sterilizzato e maternizzato.

SOCIETA' ANON. ITALIANA
per L'INDUSTRIA DEL LATTE
Corso Valdocco 1 — *Telefono* n. 19-08
Latte sterilizz., latte maternizzato Backhaus

Crema sterilizzata.

SOCIETA' ANON. ITALIANA
per L'INDUSTRIA DEL LATTE
Corso Valdocco 1 — *Telefono* n. 19-08
Latte sterilizz., latte maternizzato Backhaus

Macchine ed articoli per latterie e caseifici.

BAROSI CINZIO ing., *macchine da ghiaccio, imp. frigoriferi,* c. Siccardi 31.
BERTOGLIO L. e SAPONARO, v. Po 27.
LAVINI e RAMPONE, v. Cernaia 4 ang. v. Stampatori, *Telefono* n. 10-06.
Rappelli Gius., v. S. Tommaso 10.

Frutta candita.

FRUTTA CANDITA - MOSTARDE
G. COMBI DOCK n. 3 *Telef.* 19-29
Polpe di frutta - Marmellate - Chinotti
Marsala - Spanò - Vini - Champagne

Conserve alimentari, Mostarde, ed emporii Gastronomici.

Baiardini Paolo, v. Alfieri 1.
Bernachon, v. Nizza 46.
Blotti e Ponterio, v. Venti Sett. 62.
Borri Giacinto, v. Aosta 12.
Combi Gio., Dock 3° sinistra.
Fronda Emilio, ang. v. Goito e c. Vitt. E.
Garosci frat. fu Gio., Dock, 6° scompart. e c. Princ. Oddone 23.
Giacchetti G., *conf. chinotti*, v. Galliari 5.
Giraud Ferd., *fabbr.* v. Alessandria 13-15-17 estr. di Lanzo 72. V. *Annunzi spec.*, p. 54.
Malaspina Gio., c. Vitt. Eman. II, 68.
Molinatti B., *mag. gastr.*, v. Garibaldi 43.

Morsa & Siccardi Via Aosta num. 12
SUCCESSORI BORRI
Conserve alimentari. — Esportazione.

Roggero, v. S. Franc. da Paola 29.
Rossi Gius., v. Garibaldi 23.
SARTORI, TACCHINI e C., *Società Prodotti alimentari,* ang. v. Venti Sett. e Garibaldi. V. *Annunzi spec.*, pag. 32.
Società Generale delle Conserve Alimentari Cirio, v. Nizza 64.
Sogno Bernardo e C., *fabbr.*, v. Allioni 18 e c. Regina Margherita 182.
Stefanone Luigi, v. Maria Vittoria 2.
Stevano Ant. di Gio., v. Mercanti 17 e Dock 1° compart.

Estratti di carne.

Estratto di Carne
RAMORNIE
Il migliore, più gustoso, più nutritivo e più economico di quelli finora conosciuti.
DEPOSITO ESCLUSIVO per l'ITALIA:
F.LLI PAISSA
TORINO - Piazza S. Carlo, 8
(Vedi annunzi speciali pag. 49-50).
In vendita presso tutti i Droghieri, Salumieri, ecc.

Ostriche e Pescheria

Biglio Luigi, p. Eman. Filiberto, tettoia ponente, int. 95.
Bo Prospero e Teresa, *pesci all'aceto*, c. Vercelli 59 (barr. Milano).
Danese F., p. Eman. Filiberto, tettoia ponente, int. 1-20.
Maina Margherita, p. Bodoni (serraglio)
Mercato giornaliero, p. Eman. Filiberto, tettoia ponente.
Moglia Gius., v. Giulio 1 e p. Castello 16.
Negro Maria, p. Eman. Filiberto, tettoia ponente, int. 1-55.
Penso Nicola, *ostriche*, v. Andrea Doria 9.
Pilone Giuseppina, p. Eman. Filiberto 5, tettoia ponente, int. 89-90.
Taschi Ercole, *Al Mare Adriatico*, piazza Castello 22.
Valletti Luigia, p. Em. Filiberto, tettoia ponente, int. 18-19.

Margarina (*Burro artificiale*).

Chierichetti e Torriani, v. Venti Sett. 68.
Masera Demetrio, via Lagrange 15 e via Saluzzo 7.
Unione fabbricanti paste da minestra, via Madama Cristina 25.

Uova e Burro (*Negozianti*).

Balleno Giacomo, p. Em. Filiberto, tettoia levante, int. 27.
Ballesio Giacomo, *fabb. burro*, c. Vercelli 52.
Berger Giacomo, p. Em. Filiberto, tettoia levante, int. 11.
Bordoni Sebastiano, v. Galliari 26.
Crosetti Vinc., p. Eman Filib. rimp. al 10.
Esportazione uova, Bampa Ettore, v. Rivarolo 3.
Emanuel Pietro, p. Emanuele Filiberto, rimp. al 5.
Gamba Gio., p. Em. Filiberto, rimp. al 6.
Marchisio, v. Berthollet 14.
Michelotti G. B., v. S. Chiara 8.
Rovei Luigi, p. Em. Filiberto rimp. al 16.
Società Anon Italiana per l'industria del latte. - Burro centrifugato, c. Valdocco 1.

Prodotti e Magazzini alimentari.

Abate G. B, v. Madama Cristina 27.
Abbracchio Lucia ved. Graglia, corso San Maurizio 71.
Abrate Lucia, v. S. Massimo 43.
Aghemo Andrea, v. Cernaia 36.
Aimonetto Serafino, v. S. Chiara 50.
Ajrola coniugi, v. Moncalieri 29.
Alasia Felice, v. Galliari 25.
Alassetta Giovanna, v. Berthollet 21.
Albano Teresa, c. Peschiera 29
Albinolo Gius. e Anna, v. Arcivescov. 1*bis*.
Alessio Guglielmo, v. Bava 47.
Alice A., v. Drovetti 29.

Alleanza Cooperat. Torinese (I distributori dall'1 all'8 sono dell'Assoc. Generale M. S. degli Operai; dal 9 al 15 della Soc. Cooperat. Ferrov. di consumo e dal 16 al 17 dell'Alleanza Cooperativa Torinese):

N 1, v. Genova ang. v. Monte di Pietà.
» 2, v. Vanchiglia ang. v. Pescatori.
» 3, c Vittorio Eman. II, 104.
» 4, c Siccardi 12.
» 5, v Fiori 88.
» 6, v. Mazzini 40.
» 7, v. Cibrario 17.
» 8, c. Napoli 14.
» 9, v. Sacchi 3.
» 10, fuori dazio (interno staz. P. N.).
» 11, v. dei Fiori ang. v. Burdin.
» 12, v. Juvara 12.
» 13, c. Principi d'Acaja 75 (Officine Nuove Ferroviarie).
» 14, Barr. di S. Paolo 5 (fuori Dazio).
» 15, v. S. Secondo 35.
» 16, v. Basilica ang. v. Porta Palatina.
» 17, strad. di Nizza 162 (fuori dazio).

Ambrosio Giovanna, c. Vercelli 24.
Amprino Vincenza, v. S. Fr. da Paola 4.
Andruetti Maddal., p. G. Madre di Dio 8.
Anfossi Bartolomeo, v. Carrozzai 6.
Anselmino coniugi, v. Cottolengo 58.
Aprà Lodovico, v. Manzoni rimp. al 3.
Aracco Maria, v. Melchior Gioia 9.
Arcari coniugi, strada di Lanzo 1.
Argano Luigi, c. Vercelli 46.
Arietti Margherita, v. Barbaroux 19.
Arnò Gio., v. Saluzzo 8.
Arnoldi Caterina, v. Garibaldi 45.
Arri Maddalena, v. Bertola 11.
Ascani Giuseppe, v. Cernaia 36.
Associaz. Generale di M. S. fra gli Operai dipendenti dal Governo, p. Em. Filib. 22.
Astrua Antonietta, v. Parma 24.
Audero Gius., v. Orbassano 5.
Audisio Andrea, v. S. Secondo 13.
Audisio Bartolomeo, v. Aosta 17.
Audisio Franc., v. Bava 10.
Audisio Gius., v. Baretti 8 e v. dei Fiori 18.
Audisio L., v. Reggio ang. v. Cagliari.
Audisio Lorenzo, v. Princ. Amedeo 26.
Bagnasacco Enrichetta, v. Bava 30.
Barbera Gius., ang. vie Carrera e Balbis.
Barberis Margh., v. S. Giulia 41.
Barbero Federico, v. Saluzzo 34.
Bargolini coniugi, c. Sommeiller 19.
Barello Teodora, v. Baretti 24*bis*.
Barroero Gio., v. Moncalieri 23.
Basso M., p. S. Giulia 10.
Battaglino Maria, c. Valdocco 17.
Batuello Antonietta, v. S. Chiara 54.
Bausano Lor., v. Lanzo 19.
Bava Ang., v. Bertola 25.
Bechis Gio., v. Belvedere 10.
Bellardi coniugi, v. Sacchi 28.
Belli Angelo, v. Tarino 1.
Bellotti Pasquale, c. Palestro 3.
Belluto Felice, v. Deposito 9.
Belmondo Edoardo, v. Baretti 23.
Beltramo A., v. Monte Pietà rimp. a 120.
Benedetto Maria, v. Mercanti 5.
Benso Antonia, ved. Davico, c. Principe Oddone 29.
Berardi Lodovica, ved., v S. Donato 27.
Berchialla Erminia, v. Carlo Alberto 1.
Bergia Filippo, v. Carlo Alberto 29.
Bernardi Francesca, v. Gioberti 47.
Berra Elisa, v. del Carmine 8.
Bertiglia Luigia, v. S Quintino 53
Bertinetti Giac. e C., v. Gio. Somis 1
Bertolina Ant., v. Baretti 26.
Bertolino coniugi, v. S. Domenico 12.
Bertolino Giacomo, v. Amerigo Vespucci 1.
Bertolotti Enrico, v. S. Donato 44.
Bertone Gisla, v. Mad. Cristina 11.
Bevilacqua Giuseppina, v. S. Giulia 43.
Bianco coniugi, v. Cassini 6 (barriera di Orbassano).
Biancotto Giac., v. Napione 32.
Biletta Gius., c. Napoli 18.
Biora Ang., v. Vanchiglia 34.
Bisio Madd. ved. Gianetta, v. Stampatori accanto all'11.
Blaffard Teresa, c. Palestro 2.
Blanco Gius. ved. Bracco, v. Po 45.
Blotto Celestino, v. Cottolengo 41.
Boalino sorelle, c. Reg. Margherita 160.
Boccaccio Franc., c. Oporto 47.
Bodio Teresa, v. Nizza 119.
Boggio coniugi, v Valperga Caluso 8.
Boglione Sebastiano, v. Monte Pietà 3.
Bollati Andrea, c. Valentino 23.
Bollati Giuseppe, v. Passalacqua 4.
Bollo M., v. Principi d'Acaja 31.
Bonavero Maria, vedova Dalpozzo, via Baretti 29.
Bonetto Domenico, v. S. Chiara 35.
Bonicatto Domenica, v. Marocchetti 36.
Bonino Franc. Matteo, v. Finanze 7.
Bono Rosa Caterina, v. S. Giobbe 2.
Bonora Stefano, v Silvio Pellico 20.
Boragni Gius., v. Bellezia 1.
Borretta Gio., via Cavour 7.
Bosco Franc., v. Venti Sett. 10.
Bosco G. B., v. Galliari 10.
Bottino Bernardo, v. Giulio 8.
Bottino Francesco, v. Mazzini 26.
Bouvier Gio, v. Giacinto Collegno 39.
Bracco G., v. Bertola 9.
Brambilla Gaetano, c. S. Maurizio 63.
Brizzolara Marianna, v. Stampatori 10.
Brosio Adelde ved. Colleoni, v. S. Secondo 5.
Brunetto Filippo, c. Vercelli 21.
Burzio Anna, v. Venti Sett. 46.
Buscaglione Luigi, v. Vanchiglia 17.
Busso Gius., c. Re Umberto 37.
Bussonetti Regina, v. S. Chiara 12.
Busto Corinna, v. Mad. Crist. 19.
Cagna Genesio, v. del Deposito 12.
Cagna Giuseppe, p. Gran Madre di Dio 7.

Caini Cesare, v. S. Chiara 60.
Caiolo Gio., v. Boucheron 9 ang. v. Passalacqua.
Calamosca Enrico, v. Baretti 5.
Calosso Franc., v. S. Dalmazzo 20.
Canale Gius., v. Nizza 111.
Canavero Franc., v. Ospedale 40.
Canavotto Maria, c. Reg. Margherita 143.
Cantamessa e Dellavalle, v. G. Somis 19.
Capello Giana Maria, v. S. Giulia 28.
Caravana Margherita, v. Piazzi 2.
Carbonero Secondo, v. Berthollet 20.
Carelli Pasquale, v. S. Croce 2.
Carenzio Paolina, v. Silvio Pellico 4.
Caresio Lodovico, v. S. Quintino 5.
Caretto Felice, v. Saluzzo 42.
Casalegno Carlo, v. Moncalieri 32.
Casalegno Gaspare, v. S. Donato 30.
Casarotto Gius., v. Ormea 139.
Castagneri Giovanna, v. Ceva 7.
Castagno Anna, vedova Trucchiero, via Bertola 47.
Castagno Maria, v. Pio Quinto 7.
Castellar coniugi, v. Goffredo Mameli 11.
Catellino Caterina, c. S. Martino 1.
Cauda frat., c. Duca di Genova 2 e via Gazometro 17.
Caudano Eug , v. Groppello 20.
Cavagnoni Ant., v. S. Secondo 36.
Cavalleri Ant., v. Princ. Amedeo 52.
Cavalleris Catterina, c. Reg. Margh. 240.
Cavallo C., v. Aosta 22
Cavicchioli coniugi, v. Passalacqua 2.
Cerutti Gio., v. Orto Botanico 22.
Cesa Carlo, v. Cottolengo 88.
Chabert Teresa, v. S. Domenico 5.
Chiabotto Francesco, v. Petrarca 20.
Chiabotto Stefano, v. Ponte Mosca 6.
Chianale Luigi, v. Baretti acc. al 17.
Chiantore Carolina, c. Emilia 10.
Chiantore Giuseppina, v. Gerdil 5.
Chiara Adelaide, v. Cottolengo 73.
Chiara Pietro, v. S. Donato 45.
Chiusano G., v. S. Anselmo 13.
Ciaudano frat., v. S. Franc. da Paola 12.
Cibrario coniugi, v. Porta Palatina 19.
Cibrario Domenica, c. S. Maurizio 30.
Cibrario Maria, ved. v. del Carmine 1.
Cocchi Domenica, v. Berthollet 13 *bis*.
Cocchis Pietro, v. Mazzini 7.
Codano Gius., v. Montebello 21.
Colla G., v. Ivrea 1.
Colla Giocondo, v. Giulio 29.
Comotto Maria, v. Nizza 63.
Cooperat. Genovese, v. And. Doria rimp. all'8.
Conti Gio., v. Urbano Rattazzi 8.
Converso Agostino, v. Assietta 3.
Cornaglia coniugi, v. S. Secondo 16.
Costa G. B., via Gioberti 19.
Costantini Gio , v. Assarotti 6.
Costantino Anna, v. Ponte Mosca 14.
Cottino Giuseppe, c. Principe Oddone 38.
Crida Giacomo, c. Vinzaglio 29.
Crosetti Vinc., p. Em. Filiberto rimp. al n. 10, ang. c. Reg. Margherita.
Cuneo Maria, c. Vercelli 19.
Curto Paolo, v. S Domenico 40.
Dalmasso Elisabetta, v. Bellini 6.
Dalmazzone sorelle, c. Vercelli 44.
Daroda Ida, v. Goito 9.
Delbosco Modesto, v S Anselmo 8.
Del Buono, v. Borgo Dora 37.
Delfino Carlo, v. Thesauro 2.
Delmastro Ant., v. dei Quartieri 6.
Demarchi Carlo, c. Pr. Oddone acc. all'8.
Demarchi L., v. Saluzzo 36.
Demichelis sor., v. Mad. Cristina 18.
Destefanis e C., v. Orto Botanico 22.
Di Perlo Desiderio, p. S Martino 3.
Drovetto Pietro, v. Ospedale 8.
Druetto Luigi, ang. v. Pr. Tommaso 3.
Emanuel Gio, c. Princ. Oddone 50.
Falchero Bartolomeo, v. Montebello 17.
Falciotti Paolo, c. Vercelli 38.
Faletto A., v. Lanzo 48.
Fandone Maria, v. Baretti 10.
Farioli Angela, c. Princ. Oddone 23.
Fasano Michele, v. Andrea Provana 5.
Fassino coniugi, v. Princ. Amedeo 41.
Fassio coniugi, v. Mazzini 48.
Fattorini Vittoria, v. Saluzzo 63.
Faudella coniugi, v. Madama Cristina 63.
Fava Teresa ved. Negretto, v. Balbis 13.
Faya T., c. Regina Margherita 116.
Ferrari Rosa, v. dei Fiori 123.
Ferrero coniugi, v. S. Giulia rimp. al 17.
Ferrero frat., v. Accad. Albertina 23.
Ferrero ved. e frat. Ant., c. Reg. Margh. 138.
Ferrero Ant., v. Saluzzo ang. v. Thesauro 8.
Ferrero Franc., v. Assietta 4.
Ferrero G., v. Barbaroux 7.
Ferrero Gioachino, c. Vinzaglio 5.
Ferrero Gio., v. Princ. Tommaso 2.
Ferrero Sebastiano, v. Barbaroux 17.
Ferrero Vitt , v. Porta Palatina 23.
Ferro Garello M., v. Giacomo Leopardi 16.
Ferro Michele, v. Porta Palatina 9.
Ferroggio F., v. Cibrario 1.
Fessia Teresa, v. S. Massimo 28.
Festa Teresa, ang. v. Brescia e Bologna.
Filippa P., strada di Francia 9.
Filippi Bernardino, v. S. Secondo 64.
Filippone Eusebio, v. Nizza 98.
Finelli ved., v. Monferrato 7.
Fino Cat. ved. Durando, v. Barbaroux 35.
Fogazza M., v. S. Secondo 19.
Fornasero Filippi Angela, v. Bidone 34.
Fornelli sorelle, v. S. Anselmo 4.
Fornelli Matilde, v. Sebastiano Valfrè 18.
Forneris G. B., v. Saluzzo 49.
Franchino Tommaso, v. Consolata 6.
Franco Alessio, v. Saluzzo 3
Franco Ant., v. Vanchiglia 2 *bis*.
Franco Eug., v. Ponte Mosca 1.
Fromio Gius., v. Mad. Cristina 62.
Fronda Emilio, angolo v. Goito e corso Vittorio Emanuele II.

Frussotto Andrea, v. Garibaldi 28.
Gabutti Vittorio, v. Saghano 4.
Gai Gaspare, c. Vitt. Em II, 110.
Gai Vincenzo, p. Vitt. Eman. I, 15.
Gallia Carlo, v. Rosine 1 *bis*.
Gallia Gio., v. S. Agostino 2.
Gallino Bernardo, v. Cavour 24.
Galvano Emilia, v. Corte d'Appello 13.
Gamalero Gio., c Casale 10.
Gamba Bartolomeo, v Napione 30.
Gambetta Vinc., c. Raffaello 27.
Gambino Gius., v. Gioberti 37.
Gandolfo A., v. S. Pietro in Vincoli 5.
Garello Gius., v. Circonvall. 6 (Vanchiglia)
Garello Pietro, v. Duchessa Jolanda 7.
Gariglio Carlo, v. Aosta 44.
Garino Gio., c. Regina Margh. 234.
Garino Vinc., v. Borgo Dora 33.
Garrone Giuseppina, v. Canova 41.
Garrone e Vaudagnotto, c. Vinzaglio 5 *ter*.
Gay Pietro, v. Princ. Tommaso 18 *bis*.
Geninatti ved. Maria, c. Siccardi 15.
Genta Enrico v. Saluzzo 40
Genta Michele, v. dei Bagni 4.
Gerbi Rosa, c. Vinzaglio 1.
Germano Caterina, v. Nizza 113.
Ghignone Felice, v. S. Quintino 35.
Ghiotti Giovanni, v. Piazzi 4.
Giacchetti Giacomo, v. Porta Palatina 16.
Giachino Gio., v. Chivasso 18.
Giachino Luigi, v Viotti 5.
Giachino Paolo, v. Magenta 52.
Giacomini C., v. Madama Cristina, 89.
Gianella Gius., v. Monferrato 20.
Gianotti Michele, v Cavour 3.
Gilardi coniugi, c. Vitt. Eman. II, 98.
Gilardi Pietro, v. S Franc. da Paola 33.
Gilli Gius., v. S. Secondo 23.
Giorcelli Pietro, v. Lamarmora 22.
Giordana Franc., v. S. Agostino 28.
Giordana Michele, v. Accad. Albert. 31.
Girardi Ant., v. Mad. Cristina 30
Girardi Gius., v. Maria Vittoria 21.
Girardi Pietro, v. S Tommaso 26.
Giraud Domenico, v. dei Fiori 5.
Giribaldi Aless., v. Pisa 41.
Giustetto Gius., v. Venti Sett. 15.
Giustetto Pietro, v. S. Secondo 2.
Goitre Angelo, v. Conte Verde 2.
Gonella Pietro, v. Giacomo Leopardi 16.
Gouetti Cesare, c. S. Maurizio 73.
Grabbi Dom., v. S. Donato 25.
Graglia Evasio, v. Baro'o 11 *bis*.
Grandi Carlo, v. Gaudenzio Ferrari 4.
Grati Gius., v. Berthollet 7.
Griffa Stefano, v. Rocca 34.
Griffone-Versino Maria, v. Monferrato 22.
Grillo Felice, c. S. Maurizio 23.
Griva Domenico, v. Morosini 3.
Grosso Agost., v. Bertola 17.
Guerci Francesco, c. Francia 25.
Iade e Woigt, v. della Rocca 10.
Isnardi Ferdin., v. Massena 45.
Isnardi Maria ved. Novara, v. Moncalieri 41.
Isolatto coniugi, v. Carmine 2.
Lanza Luigi, v. Lagrange 35.
Lega Michele, v. Rossini 26.
Lignatto Gius., v. Priocca acc. al 26.
Lignetto Maria, v. di Lanzo 42.
Lollo Gius., str. di Francia 15 *bis*.
Loreja Gio., v. Mazzini 58.
Lorenzale e Ceva, c. Re Umberto 19.
Lovera Ant., v. Barolo 12.
Lovera Maria, v. Mad. Cristina 60.
Lupo Giov., v. S. Agostino 18.
Maccagno Gio., v Ormea 24.
Maccarino coniugi, v. Mad. Crist. 77.
Maccario Matteo, v. S. Secondo 42.
Magazzino di previdenza della Società operaie, v. Bogino 33 e S. Domenico 24.
Maggia Gius , v. Massena 19.
Maggiorotti coniugi, c. S. Maurizio 25.
Magnetti Vittoria, c. Cairoli 22.
Malaspina Gio , c. Vitt. Em. II, 68.
Maletto Luigi, v. Botero 18.
Manzon Caterina, ved., v. Bidone 24.
Manzon Vitt., c. Vitt. Em. II, 102.
Marchese Caterina, v. Plana 7.
Marchisio coniugi, v. Ormea 31.
Marenda Demetrio, strada di Lanzo 17.
Marnetto Luigi, v. Saluzzo 59.
Marnetto Mich., v. Calvo 3.
Marone Maria, v. S. Chiara 33.
Martina Lorenzo, v. Tarino 11.
Martinengo Margh., v. Biella 24.
Martinetto Michele, v. Ormea 10
Masera Luigia, v. Maria Vittoria 34.
Masoero coniugi, v. Principi d'Acaja 39.
Massa Amalia, c. Regina Margh 144.
Matis Stefano, v. S. Secondo 1.
Mattio Chiaffr. v. Magenta 4
Mattio Vittoria, v. Magenta 9
Medano Angela, vedova Ferrero, v. Villa della Regina 1.
Meinardi Francesco, v. Pescatori 3.
Meistro coniugi ang. v. Valeggio e Massena.
Melano A., v. Viotti 18
Melano Valentino, v. Princ. Tommaso 26.
Melchior Batt., c. Re Umberto 78.
Mensi Bartolomeo, c. S. Maurizio 51.
Menzio Natale, v. Fabro 14.
Merlin Giuseppe, c. Re Umberto 36 e v. Petrarca 13.
Merlino Gius., v. dei Fiori 34.
Mezzano Claudino, c. Francia 33.
Micchiardi Anna, *tettoia ponente interna* 47, p. Eman. Filiberto.
Migliavacca Clara, v. Industria 48.
Miglietta Maria, v. Vagnone 8.
Migliorero Pietro, v. S. Secondo 58.
Mignacco Teresa, v. S. Agostino 13.
Milanesio Teresa, v. Aosta 18.
Milano Giacinta, v. Andrea Doria 2.
Minetti Franc., v. Botero 3.
Miroglio Margh., v. Beccaria 9.
Mo Anna, v. S. Franc. da Paola 41.

Mo Domenica ved. Franceschini, via Principe Amedeo 46.
Moglia Lucia, v. Industria 51.
Molinero Giacomo, via Principe Tommaso 30*bis*.
Molino Maria, p. barr. Nizza 163.
Monateri Teresa, v. Silvio Pellico 21.
Moncalvo Vittorio, v. Ponte Mosca 25.
Mondino e Sesia, v. S. Quintino 33.
Mongiardino ved Carlotta, v. La Marmora 20
Montelaghi Ezio, c. Regina Margh. 152.
Monti Luigi, v. Bonzanigo 26.
Morano Giuseppe, v. S Secondo 17.
Morello Evasio, v. Princ. Amedeo 4.
Morello Pasqualina, ved. Bevione, v. Principe Amedeo 42.
Morello Teresa, v. Monferrato 22.
Moretta Maddalena, v. S. Secondo 46.
Moriondo Mich., v. Goito 7.
Morra G. Maria, v. Ponte Mosca 34.
Mortara Giuseppe, c. Regina Margh. 82.
Mosca Madd., v. Sacchi 64.
Moschetti Felicita, v. S Pietro in Vincoli 11.
Mosso Angela, v. Scuole 8.
Mossotto Franc. e C., v. S. Anselmo 28.
Mussino Franc., v. Princ. d'Acaja 41.
Musso Alessandro, angolo v. Superga e Cardinal Maurizio
Musso Amalia, v. Cottolengo 44.
Nanotti Gius., c. Princ. Oddone 51.
Negro Luigi, v. Baretti 6.
Negro Emilio, v. Fabro 10.
Nicola Marcello, v. Cappel Verde 1.
Nigra Domenica, v Priocca 24.
Nigra Lucia, v. Bertola 36.
Nivola Amalia, v. Vanchiglia 29.
Oldrà Pietro, v. Porta Palatina 19.
Olivero Luciano, v. Princ. Tommaso 16*bis*.
Olivero Stefano, v. Nizza 97
Omegna Gio., Vanchiglia, v. Lungo Po 1.
Operti Vincenzo, v. Ponte Mosca 51.
Origlia Lorenzo, v. Bertola 38.
Orione Gius., v. S. Massimo 38.
Paccotti Domenico, c. Valentino 35.
Palazzone Adelaide, v. Saluzzo 17.
Paletto Michele, v. Vanchiglia 36*bis*.
Panealbo Pietro, c. Brescia 12.
Paoletti Tomm., p. Gran Madre di Dio 7.
Parola Ant., v. Nizza 67.
Pasteris Domenico, v. Magenta 53.
Peano coniugi, v. Artisti 15.
Peiretti coniugi, v. S. Secondo 40.
Pellerano Gio., v. Magenta 9.
Penna coniugi, v. Cottolengo 85.
Peracchio Giovanni, v. Nizza 65.
Perucatti Maria ved. Giardino, c. Brescia 16.
Peschiera Pietro, v. Po 25 nel cortile.
Piacenza G., v. Galliari rimp. al 17.
Piacibello Luigi, v. Cavour accanto al 12.
Picco Gio. ved. Gianella, v. S. Chiara 22.
Pignatta Maddalena, v. Cagliari 4.
Pinardi Dalmazzo, v. Barolo 11.
Pinardi Gius., v. Nizza 91.
Pini Pietro, v. Biella 14.
Pipino Gio., v. Balbo 8.
Pipino Matteo, v. Urbano Rattazzi 10
Pipino Maddalena, v. Massena 14.
Pizio Agostino, v. S. Secondo 25.
Pochettino Gio. Gius., v. Tarino 5.
Pochettino G., v. S. Donato 66*bis*.
Polizzy Ant., c. Princ. Eugenio 4.
Pollone Candido, v. Orfane 30.
Pomba ved Anna, v. S Secondo 30.
Ponzio Primo, v. S. Chiara 15.
Quaglia Maria, v. Nizza 59.
Quarello Gerolamo, v. Genova 21.
Quattrocolo Franc., v. Artisti 30.
Quirico Carlo, v. Alfieri 4.
Quirico Franc., v. Mazzini 2.
Raglia Caterina in Parlengo, v. Lanino 10.
Rama Angela, v. Duchessa Jolanda 5.
Rama Stef., v. Princ. d'Acaja 35.
Ramella Anna, v. Princ. Tommaso 31.
Ramella e Gandolfo, v. dei Fiori 9.
Ramoino Vittoria, ang. c. Princ. Oddone e v. Duchessa Jolanda.
Rapallino Gio., v. S. Domenico 27.
Rapelli Franc., v. Barolo 27.
Rappelli Angela ved., *vivande cotte*, piazza Em. Filiberto rimp. al 4.
Rasero Giuseppe, v. Val S. Martino 4.
Raso Gio., v. Cottolengo 60.
Rattero Carolina, v. Pisa 39.
Ratti Giov., v. del Deposito 5.
Rava Zeffirino, v. Madama Cristina 89.
Raviola Elena, v. Mad. Cristina 106.
Raviola Stefano, v. Buniva 13.
Regaldo Ang., v. Po 34.
Regis-Milano Giacomo, v. Cibrario 53.
Rena Domen., c. Vittorio Eman. II, 121.
Rey Carol., v. Beinasco 9.
Rey Francesca ved. Campra, v. Belvedere 3.
Ribero frat. e sor., v. Ospedale 6.
Ribola Pietro, v. Bertola 4.
Ricchiardi Domenico, v. Ponte Mosca 25.
Rigat Daniele, v. S Massimo 51.
Rissone Lorenzo, v. Groppello 4.
Riva Giuseppe, v. S. Agostino 8.
Rivera Margh., v. S. Quintino 20.
Rizzetti Seraf., ang. str. R. Parco e v. Parma
Roberto Carlo, v. S. Quintino 24.
Roberto Maria, v. Artisti 5.
Rocco coniugi, v. di Lanzo 44.
Rocco Elisa, v. Baretti 17.
Rocco Lucia, strada R. Parco 14.
Rogliatti Gio., v. Ormea 16.
Rolando coniugi, v. Napione 33.
Rolla Angela, v. S. Donato 84.
Romanello Aless., v. Giuseppe Grassi 9.
Romano Antonio, v. Ormea 14.
Romano Elisabetta, v. Cibrario 9.
Romano L., v. Nizza 84.
Ronco Michele, p. Vittorio Em. I, 13.
Rosa Lodovico, c. Reg. Margherita 163.
Rosina Telesforo, v. Barbaroux 11.
Rossi Pietro, v. Ponte Mosca 47.
Rossi T, v. Pisa 42.
Rossi Costelli A., v. Conte Verde 4.

Rosso Alessio, v. Palazzo Città 7.
Rosso Andrea, v. Cernaia 42.
Rosso Francesco, v. Sacchi 16.
Rosso G., c. S. Maurizio 41.
Rosso Gio., v. Stampatori 20*bis*.
Rosso Stefano, v. Cottolengo 27.
Rostagno Michele, v. Alessandria 3.
Ruoredda Ant., c. Reg. Margherita 162.
Ruoredda Gius., c. Casale 2.
Rusca Maria, v. Marco Polo rimp. al 16.
Sacco Gio., v. S. Massimo 7.
Saletta Marta, v. Petrarca 11.
Sandrone G., c. Regina Margherita 63.
Sandrone Giuseppe, v. Bidone 17.
Sapetti Ant., strada Lanzo 50.
Saracco Franc., v. S. Secondo 7 *bis*.
SARTORI, TACCHINI e C., *Società Prodotti alimentari*, ang. v. Venti Sett. e Garibaldi. Vedi *Annunzi spec.*, pag. 32.
Sassone coniugi, v. Martinetto 12.
Scaglia Lorenzo, v. Valperga Caluso 1.
Scagliotti Pietro, v. Cibrario 25.
Scalenghe Domen., v. Montevecchio 11 *bis*
Scoffone Felice, v. Cagliari 4.
Scotti Luigi, v. Catania 10.
Seccatore F., v. Duchessa Jolanda 12.
Secco Agnese, v. Martinetto 6.
Seglie Barbara, v. dei Fiori 49.
Sella Battista, v. Nizza 105.
Sesia Teresa, v. Mercanti acc. al 9.
Siccardi coniugi, v. S. Massimo 36.
Società Anon. di cons. Cotonificio Valdocco, v. Bonzanigo 43.
Società di Previdenza econom. fra i Dipendenti del Municipio, v. Porta Palatina 33 e p. Em Filiberto 8.
Società Gen. delle Operaie, v. Massena 21, v. Monferrato ang. v. Santorre Santarosa, v. Bogino 33 e v. S. Domenico 26.
Società Gener. Operai Barriera di Milano, piazzale Barriera di Milano.
Società M. S. Operai Borgo S. Donato, via Carena 18.
Società Mutua Torinese, vie Ponte Mosca 8 e S. Anselmo 18.
Società Operai, Barriera di Casale 95.
Società Operai Barr. Nizza, barr. di Nizza 124
Società Operai, v. Guastalla 10.
Società Operai Armaiuoli, v. Giulio 18.
Società Operai Lavor. in Lime, v. Cibrario 41.
Società Operai Madonna del Pilone e dintorni, Madonna del Pilone 192
Sordini coniugi, v. Nizza 33.
Sperone Maria, c. Regina Margh. 123.
Suppo Felice, v. S. Quintino 42.
Suppo-Biaggi ved., v. Pallamaglio 16.
Tallia Gio., v. Stampatori 15.
Talone Felice, v. S. Tommaso 5.
Taraglio coniugi, v. Basilica 6.
Taricco Bartol., v. Goito 1.
Tarizzo Giuseppe, c. Princ. Oddone 21.
Tavella Franc. fu Giov., p. Eman. Filiberto angolo v. Bellezia e vic. Tre Galline.
Tavolino V., v. Rosine 15.
Tepatti-Bertino Luigi, v. Nizza 23.
Terrone Biagio, v. Ospedale 16.
Tessore Luca, v. S. Giulia 45.
Tessore Ottavio, v. Monferrato 4.
Tetti G. B., v. Vanchiglia 35.
Torchio Luigi, v. Bava 5.
Torchio Stef., v. S. Donato 23.
Tortia S., v. Valperga Caluso 28.
Trigini coniugi, v. Parma 24.
Trucco Carolina, v. S. Dalmazzo 10.
Truffa Gius., v. Mazzini 5.
Unione Militare, v. Genova ang. v. Bertola.
Unione Torin. Coop. di consumo, dell'Unione Operaia Cattolica, v. Consolata 12.
Vaglio coniugi, v. Cibrario 23.
Vaj Bartolomeo, via Manzoni 3 e via Fucina 10.
Valenzano Giacomo, ang. v. Orto Botanico e Ormea.
Valenzano Pietro, v. S. Quintino 15.
Valenzano Serafino, v. Mad. Cristina 69.
Valiani Ang., v. Piffetti 11.
Valle Michele, c. Vinzaglio accanto al 25.
Vallino Pasqualina, v. Moncalvo 6.
Valperga, v. Ormea 3.
Valsania Gius., v. S. Donato 47.
Varetto G., v. Maria Vittoria 42.
Vaschetti Agostino, c. S. Martino 4.
Vaudagnotti e Garrone, c. Vinzaglio 5*ter*.
Veglio Angela, v. Rossini 14.
Verra Felice, v. Madama Cristina 135.
Verra Gius., v. Mazzini 52.
Verzoria Gius., v. Vanchiglia 16.
Viale Giuseppa, c. Reg. Margherita 194.
Vigliano Gius., v. Mad. Cristina 42.
Viglietta Carolina, v. Carlo Alberto 39.
Viglione Filippo, p. Statuto 18.
Viola Maria, v. Lagrange 14.
Virano Maria, c. Vinzaglio 29.
Visconti Pietro, v. Petrarca 9.
Visconti Teresa, v. Ormea 17.
Vissio Adolfo, v. Barbaroux 33.
Vittone Enr., *Consorzio di produttori*, via Venti Settembre 29.
Vittonetto Franc., barr. di Lanzo 63.
Volpatto Olimpia, v. Bertola 17.
Volpe Maria, v. Foscolo 21.
Zanichelli Sante, v. della Rocca 1.
Zappegno Paolo, v. Cuneo 8.
Zoppegni Gio., ang. vie Cottolengo e Bonzanigo.
Zucca G. B., v. Marocchetti 37.
Zucco Giacomo, v. Saluzzo 76.

Rosticcerie e Friggitorie.

Carpanera Giuseppina ved., *Genio*, angolo c. Vitt. Em. II e v. Saluzzo.
Franchino Gio., v. Viotti 14.
Mazzi Pietro e C., *La Fila*, v. della Caccia 2.
Neirotti Luigi, *Rosticceria Svizzera*, v. Accademia Albertina 38.
Semino Agostino, *Friggitoria Genovese*. c. Regina Margherita 123.

Forni di Castagnacci.

Biagini Gius. ed Arturo, v. Venti Sett. 18.
Biondi Leopoldo, c. Reg. Margherita 134.
Caciagli Gius., v. Ospedale 3.
Ciuti Andrea, c. Palestro 2.
Ciuti Attilio, v. Princ. Amedeo 4.
Ciuti Gaetano, v. Bertola 17.
Franceschini, v. S. Donato acc. al 4*bis*.
Gianotti Celestino, v. Montebello 5.
Gianotti Pasquale Ant., v. del Palazzo di Città 11.
Matteoni Angelo e C., v. Andrea Doria 4 e v. Stampatori 18.
Nelli Vitt., v. Porta Palatina 27.
Orsi Lorenzo, ang. v. Accad. Albertina e v. Princ. Amedeo.

Budella e Vesciche
(Negozianti).

Peracchiotti frat., v. S. Tommaso 3.
Rappelli Giuseppe, v. S. Tommaso 10.
Vicolungo J, c. Re Umberto 38.

Tartufi, Pollame e Selvaggina.

Anselmo Giuseppina ved. Casetta, v. Montebello 2
Brunero Margherita, v. Andrea Doria 11.
Camussi, v. Andrea Doria 6.
Carletto Gio., p. Bodoni (serraglio).
Cassetta, *pollami*, v. Riberi 2.
Chiesa Carolina, p. Bodoni (serraglio).
Dovana Carolina, p. della Palazzo di Città rimpetto al 6.
Enriù Maria, p. Bodoni (serraglio).
Giacinti Pacifico, v. Saluzzo 32.
Giraud Ferdin., strada di Lanzo 72. Vedi *Annunzi speciali*, pag. 54.
Guarino C., p. S. Carlo 11.
Malaspina Gio., c. Vitt. Em. II, 68.
Molinar L., *stab. pollicoltura*, c. Vercelli 18 ang. v. Carmagnola e p. Castello rimp. 16.
Monticone Lorenzo, v. Nizza 41 e 43.
Moretti Alessandro (mediat.), v. Giulio 2.
Salvetti Gio., v. Galliari 2.
Sapetti G., p. Palazzo di Città ang. via Conte Verde.
Varaglia Edoardo, ang. v. e p. di Palazzo di Città.

Pizzicagnoli e Salsamentari.

Abate Teresa, v. Garibaldi 40.
Accastello Lodovico, v. Amed. Avog. 18.
Accossato Pietro, v. Stampatori 9.
Alassetta Giovanna, v. Berthollet 21.
Albertci frat., succ. L. Ansaldi, v. Roma 42.
Albini G., p. Statuto 4.
Amerano frat., v. dei Mille 44.
Anrò Giacomo, v. S. Donato 90.
Ardore coniugi, v. Mad. Cristina 57.
Arietti coniugi, v. Lanzo 37.
Arneudo Carlo, v. Porta Palatina 8.
Arneudo Chiaffredo, v. Ponte Mosca 10.
Artero Remigio, v. Mercanti 3.
Astegiano Luigi, v. Mad. Cristina 21.
Audisio Antonio, v. S. Anselmo 27.
Audisio G. Ant., v. Nizza 31.
Audisio Maria, v. Franco Bonelli 2.
Audisio Pietro, c. Vitt. Em. II, 28.
Bainotti Caterina, v. S. Donato 26.
Barale sor., v. della Rocca 4.
Barberi Gius., v Po 50.
Barberis Margh., v. S. Giulia 41.
Baretto Marta, v. dei Fiori 36.
Barovero cugine, v. Accad. Albertina 35
Bava A., v. Mazzini 54.
Bay Teresa, v. Madama Cristina 25.
Belli Angelo v. Tarino 1.
Beltramo Anna, v. Monte di Pietà 21.
Beltramo Maria, v. Misericordia 2.
Benedetto Vitt., succ. Figliuzzi, v. Santa Teresa 13.
Berardo Ant. fu Gius., c. Vitt. Em. II, 60.
Berardo Ant. e figlio, p. Em. Filiberto 12.
Berardo Bartol., v. Cernaia 22.
Berardo Gio., v. S. Massimo 3.
Berardo Giovanna ved., v. S. Secondo 1.
Berardo Gius., v. Mad. Cristina 18.
Berardo Gius. fu Pietro, v. Princ. Amedeo 38
Berardo Madd. ved., v. Torquato Tasso 11 e Cernaia 22.
Berardo Matteo fu Matteo, v. Po 30.
Berardo Matteo fu Pietro, p. Em. Filiberto, tettoia ponente 28.
Berardo Pietro, v. Palazzo di Città 13.
Bergia Filippo, v. Carlo Alberto 29.
Bertolina Luigi, c. Emilia 11.
Bertolotti Gius., v. Montebello 2.
Bertone Gisla, v. Mad. Cristina 11.
Bestente Eug., v. Orbassano 5.
Binelli Pietro, c. Valentino 2 e 4.
Biora Angelo, v. Vanchiglia 34.
Blanda Luigi, v Saluzzo 30.
Boccaccio Franc., c. Oporto 47.
Boffa Alfredo, v. S. Dalmazzo 9.
Boggio coniugi, v. Valperga Caluso 8.
Bologna Maria ved. Ballari, v. Zecca 43.
Bonino Gio., v. Massena 5.
Bonino Marianna, v. Mad. Cristina 37.
Bonora Stef., v. Silvio Pellico 20.
Borello Antonio, v. Orfane 28.
Borello Gius., v. Po 23 e v. Cernaia 28.
Boretto sor., v. S. Franc. Paola 29.
Borla Gius., v. Ormea 78.
Bosco, c. Emilia 5.
Bosco G. B., v. Galliari 10.
Bossetti Ant., c. Vitt. Em. II, 62.
Bossonetto Luigi, v. Lagrange 34.
Bottino Battista, v. Bava 2.
Brero Edoardo, v. Mad. Cristina 6.
Brocchetto Gius., p. Palazzo di Città 1.
Brosio Candido, v. Baretti 24.
Brosio Emilio, v. Bertola 6.

Brosio Enrico, v. Nizza 7.
Brosio Leopoldo, v. Po 51.
Brun Giacomo, p. Em. Filiberto 7.
Bruschi Gius., v. di Lanzo 12-27.
Bubbio Luigia, c. Valentino 33.
Bussi Franc., c. Reg. Margherita 94.
Camozzi Italo e Mario, v. S. Teresa 7.
Campassi Luigi, v. Mad. Cristina 17.
Cappello Natale, v. Deposito 1.
Cardetti Ugolina, v. Carmine ang. v. Allioni.
Cargnino Ant., v. Bellezia 16.
Cargnino Costantino, v. Lagrange 37.
Cargnino Domenico succ. ved. Falcione, v. Palazzo di Città 18.
Cargnino Gio., v. S. Tommaso 24.
Carnino Gio., c. Re Umberto 42.
Cattellino e Piovano, c. Reg. Margherita 127
Caudana Angelo, p. Statuto 13.
Cavallero sorelle, v. Bonafous 8.
Celoria Ercole, v. Porta Palatina 21.
Chiabotto Franc., v. Mad. Cristina 101.
Chianale Luigi, v. Baretti acc. al 17.
Chiantore Angela, v. Borgo Dora 29.
Chiariglione Giacomo, c. Vitt. Em. II, 9.
Chiariglione Gio, v Carlo Alberto 29.
Chiola Gius., v. Arsenale 41.
Cibrario Ang., v. Venti Settembre 2.
Cibrario Gius., v. Vanchiglia 10.
Cibrario Gio. Batt., v. Botero 17.
Cocchis Pietro, v. Mazzini 7.
Coffano Tommaso, v. S. Donato 7.
Colombo Carolina, v. S. Agostino 22.
Comotto Maria, v. Nizza 63.
Conrotto Gius., v. Villa della Regina 9.
Core e Woigt, v. S. Massimo 42.
Costa Giovanni, v. Scuole 9.
Costantini Gio., v. Assarotti 6.
Cravanzone Andrea, c. Valentino 31.
Cucchi Gius., v. Roma 5.
Dalmasso Elisab., v. Bellini 6.
Dalmazzo Luigi, v. Belvedere 6.
Daverio Emilio, v. Garibaldi 18.
David Maria, v. Accademia Albertina 19.
Defilippi Anna, v. dei Fiori 4.
Della Casa Ferdinando, v. S. Massimo 40.
Della Casa Giacomo, v S Secondo 9.
Delmastro Ant., v. dei Quartieri 6.
Demaria L. C. fratelli, v. Mazzini 36
Demichelis frat., v. Accad. Albertina 42.
Demichelis ved. e figli, v. Bogino 4.
Demichelis Franc., v. Priocca 4 *bis*.
Demichelis Gio., v. del Carmine 11.
Demichelis Gius., v. Bidone 19.
Demichelis G., v. S. Chiara 8.
De-Ortis Vinc., v. Nizza 95.
Dilei Teresa, v. Moncalieri 52.
Drappero Martino, v Monferrato 14.
Emanuel Carlo, v. Duchessa Jolanda 10.
Emanuel Felice, v. Nizza 76.
Emanuel Maurizio, v Rosine 4.
Eraudo Cat. ved. Migliorero, v. Reggio 5 e v. Pisa 46.
Falcione P (Zeme frat. succ.), p. S. Carlo 11.
Fantino Batt., v. Pallamaglio 1 e Nizza 43.
Farò Giacomo, v. Galliari 14.
Farò Gio., p. Vitt. Em. I, 20.
Fasano Michele, v. Andrea Provana 5.
Fassetta coniugi, v. Cottolengo 62.
Fassetta Angela, v. Martinetto 4
Fassino D. V., v. Villa Regina 5.
Favero Maria, v. S. Franc. da Paola 37.
Ferraris Luigi, c. Palestro 20.
Ferrero coniugi, p. Vitt. Em. I, 18.
Ferrero Giorgio, p. Statuto 14.
Ferrero Vitt., v. Basilica 13.
Finello Francesca, v. Bonzanigo 1.
Fino Gio., v. Genova 29.
Fino Marziano, v. Borgo Dora 32.
Folghera coniugi, v. Nizza 25.
Francheli Margherita, v. S. Agostino 15.
Franco Ant., v. Vanchiglia 2 *bis*.
Franco Eug. fu Franc., v. Ponte Mosca 1.
Franco Giuseppa, v. Ponte Mosca 17.
Fratino Carola, c. Re Umberto 31.
Frussotto Gius, v. Garibaldi 33.
Gagliardone Enrico, v. Barbaroux 8.
Gallino Gio., ang. c. Re Umberto e via S. Quintino
Gamba Lorenzo, v. Silvio Pellico 26.
Gambino Gius., v. Gioberti 37.
Gandiglio Vinc., c. Vitt. Em. II, 2 est.
Gariglio Stef., v. Baretti 2.
Garrone Savina, v. Bogino 15.
Gattiglia, v. dei Mille 52.
Gay coniugi, p. S. Giulia 1.
Gavosto Severino, v. Napione 37.
Gazzano Giacomo, via S. Massimo 6.
Gerbino Rosa ved., v. Mazzini 34.
Germano Cat., v. Nizza 113.
Gherra Dom., ang. v. Orfane e Franco Bonelli
Ghia Vinc., v. Barbaroux 10.
Ghigo Gio. ved. Franco, v. S. Chiara 5.
Ghigo Lor. e frat., v. della Rocca 28 e Po 50.
Ghione Michele, v. Gioberti 53.
Ghiotti Gius., v. Gioberti 25.
Giacchino Felic. ved. Gerbino, v. Bava 43.
Giacobini frat., c. Vercelli 30.
Giacobino frat., v. Orfane 36.
Giacobino frat. di Giacomo, v. Mazzini 30.
Giacobino frat. fu Vincenzo, c. Vercelli 28.
Giacobino Gius., v. Venti Settembre 57.
Giacobino Serafino, v. S. Chiara 10.
Giacobino Vincenzo, v. Berthollet 14.
Giacomelli Ant., v. Maria Vitt. rimp. 26.
Gianese G., v. dei Fiori 7.
Gianotti Michele, v. Cavour 3.
Gianotti Pietro, v. Mazzini 17.
Gilardi Ant., v. Aosta 49.
Gilli Gius., v. S. Secondo 23.
Gino coniugi, v. Borgo Dora 21.
Giordana Gio., v. Montebello 11.
Giordano Alessio, v. Piazzi 6.
Giovenale Bern., v. Viotti 26.
Girardi Agost., succ. Berardo, v. Mazzini rimpetto al 32.
Girardi Bartolomeo, v. Porta Palatina 6.
Girardi Gius., v. Berthollet 10.

Girardi P., v. Nizza 13.
Giusio Gio., v. Gioberti 41.
Gorlier Gio., v. Garibaldi 55.
Graglia e Raiteri, v. S. Secondo 21.
Grandi Carlo, v. Gaudenzio Ferrari 4.
Graziano Giovanna, v. S. Quintino 60.
Griva Dom., c. Vitt. Em. II, 92.
Griva Vinc., p. Statuto 3.
Grospietro Franc., v. Cernaia 3.
Grospietro Gius., v. Orfane 17.
Grosso coniugi, v. Ponte Mosca 23.
Grosso Carlo, v. della Rocca 18.
Grosso Giac., v. della Misericordia 1.
Guglielmino Carlo, v. Gioberti angolo v. Pastrengo.
Guglielmino Dom., v. Venti Settembre 7.
Guglielmone Francesca ved. Demichelis, v. Cernaia 28.
Gurlino Gio., v. Bava 7.
Lanfranco Gaspare, p. Vitt. Eman. I, 16.
Lanza Michele, v. S. Massimo 12.
Leonardo Angela, c. Napoli 14.
Leone Bern., v. Cavour 11.
Lovera Ant., v. Barolo 12.
Lovera E., v. Sacchi 24.
Lovera G. e A. frat., v. Garibaldi 17 e c. Vitt. Em. II, 88.
Lovera Lorenzo, v. S. Donato 40.
Lubatti Giacomo, v. Ospedale 12.
Lupano frat., c. Reg. Margherita 82.
Lupano Guglielmo succ. frat. Giacobino, v. Ponte Mosca 2.
Macario Carlo, c. Princ. Oddone 14.
Maccario Lorenzo, c. Siccardi 35.
Maina Franc., v. Mad. Cristina 95.
Malaspina Gio., c. Vitt. Em. II, 68.
Maletto Gaspare, v. S. Donato 15.
Maletto G. B. e figli, v. Princ. Tommaso 12.
Manfrino Angela, v. S. Chiara 18.
Manzon Claudio, v. Princ. Tommaso 16.
Marchese Caterina, v. Plana 7.
Marchesi cav. Endimio, v. Mazzini 44.
Marenco Barra Elisabetta, v. Nizza 97.
Marchetto Pietro, p. Em. Filib. rimp. al 6.
Marchisio Pietro, v. Mazzini 46.
Marocco Pietro, v. Maria Vittoria 31.
Martignone Ant., v. Goffredo Mameli 5.
Martore Gio., v. Genova 2.
Masino Franc., v. Ormea 29.
Masoero Virginia, v. Andrea Doria 4.
Massaia Mich., v. Vasco 2.
Massara Gio., v. S. Donato 13.
Melano Batt., v. Franco Bonelli 3.
Menzio Natale, v. Fabro 14.
Merlin Franc., v. Bellini 8.
Merlin Gius., corso Re Umberto 36 e via Petrarca 13.
Merlino Pietro, v. Garibaldi 49.
Migliore Lorenzo, p. Em. Filiberto 13.
Migliore Teodoro, v. Cernaia 29, al Dock.
Migliorero frat., v. Stampatori 16 *bis*.
Migliorero Gio. di Pietro, v. Garibaldi 34.
Mignacco Felicita, v. dei Fiori 17.
Milano Gio. e Teresa, v. Garibaldi 57.
Miniggio Luigia, v. S. Quintino 25.
Miraglio Dom., v. Bava 48.
Mo Domenica ved. Franceschini, v. Principe Amedeo 46.
Molgatini G., fu Gio. v. Ponte Mosca 27.
Molino Agost., v. Pio Quinto 16.
Mondino Rosa, v. Moncalieri 27.
Monetti Maria, v. Bidone 18.
Montelaghi Ezio, c. Reg. Margherita 152.
Morello Adelaide, v. Belvedere 17.
Moretta coniugi, c. Brescia 5.
Morra G. Maria, v. Ponte Mosca 34.
Mossino Franc., v. S. Secondo 54.
Muss Edoardo, v. Cernaia 14.
Musso Gio., v. Po 18.
Musso Natale, v. Princ. Amedeo accanto 13.
Nanotti Gius., c. Princ. Oddone 51.
Nebbia sorelle, v. S. Donato 46.
Nicola G., c. Duca di Genova rimp. al 6.
Oberti Carlo, v. Bellezia 15.
Omegna Seraf., c. Reg. Margherita 142.
Pacotti Giacomo, v. Basilica 3.
Pagani Contardo, v. Garibaldi 22.
Panataro Arcangela ved. Pacotto, v. Nizza 71.
Parandero frat., v. Garibaldi 44.
Peracchio Carolina, v. Tiziano 39.
Perino Ant., v. Porta Palatina 1.
Perotto Battista, v. Cottolengo 51.
Perrachon Emilia, v. Cernaia 38.
Pescarolo Gabriele, ang. v. S. Franc. da Paola e Des Ambrois.
Pianta Valentino, c. Brescia 7.
Piasco e Cerutti, p. Statuto 10.
Piccino Gius., v. Saluzzo 4.
Piccione P., ang. v. S. Giulia e Guastalla.
Pignocco Gius., v. Juvara 9.
Piovano Gio. Giulio, v. Garibaldi 39.
Pipino Madd^na, v. S Quintino accanto al 3.
Pollano Luigi, v. del Carmine 4.
Pollastro Rosa, v. della Zecca 12.
Ponte Franc., v. dei Fiori 15.
Ponzio Ant., v. S. Secondo 7.
Ponzio Primo, v. S. Chiara 15.
Porta Annib., v. Bertola 36 *bis*.
Porta Enrico, c. Duca di Genova 7.
Porta Ersilia, v. Borgo Dora 26.
Prinder Camillo, v. Mazzini rimp. al 32.
Psenda, c. Reg. Margherita 108.
Quaglia Eug., v. Gioberti 67.
Quagliotti Marta, v. Pallamaglio 17.
Quaranta Batt., v. Milano 20 e Venti Sett. 79.
Quaranta Luigi, v. Pietro Micca 22.
Quassolo Maddalena, c. Emilia 7.
Quirico sorelle, v. S. Secondo 31.
Quirico Ant. di Franc., c. Vitt. Em. II, 76.
Raballo Lor., c. Vitt. Em. II, 64
Raina Gio., v. Goffredo Mameli 9.
Rapelli Giac., v. Saluzzo 34.
Rapelli Gio., v. Duch. Jolanda 15.
Rapelli Marianna, v. S. Tommaso 10.
Raynero Gius., v. Groppello 4.
Rigat Giac., v. Silvio Pellico 12.
Roatta Franc., c. Dante dopo il 17.

Robino Margh., v. dei Fiori 39.
Robiola Teresa, v. Napione 31.
Rocco Lucia, strada R. Parco 14.
Ronco Michele, p. Vitt. Em. I, 13.
Rosaschino Luigi, v. Pietro Micca 9.
Rosingana M., v. Vanchiglia 11.
Rossi Gius. fu Matteo, v. S. Anselmo 23.
Rosso Francesca, v. Sacchi 16.
Rosso Giacomo, c. Vitt. Em. II, 59.
Rosso Gio., v. Giannone 4.
Salvadore Dom., v. S. Donato 8.
Salvetti Gio., v. Galliari 2.
Sandonati coniugi, c. Casale 46.
SARTORI, TACCHINI e C., *Società Prodotti Alimentari*, angolo vie Venti Settembre e Garibaldi. Vedi *Annunzi speciali*, pag. 32.
Sella Battista, v. Nizza 105.
Serra G., c. Vittorio Em. II, 1 oltre Po.
Seveso Maria, v. Bava 3.
Signorini Ottavio, *salami di carne equina*, ang. v. S. Agostino e Franco Bonelli.
Silvestro Carlo, v. della Rocca 19.
Sordini coniugi, v. Nizza 33.
Stefanone Luigi, v. Maria Vitt. 2 e Po 42.
Stevano Teresa, c. Reg. Margherita 124.
Stralla Dom., v. del Carmine 1.
Stroppiana Dom. suc. Demaria, v. Milano 18
Suino Margh., v. Carena 10.
Tavolino Vittorio, v. Rosine 15.
Telesca Ant., v. S. Donato 1 *bis*.
Terrachione Benedetta, v. Carlo Alb. 34.
Terrone Filomena, v. S. Franc. da Paola 46.
Terrone G. B., v. S. Massimo 3.
Tessore Ott., v. Monferrato 4.
Testone C., v. Bellezia 15.
Torrione Irene, v. S. Donato 38.
Torta Giorgio, v. Tarino 2.
Trucco Lodovico, v. Cottolengo 53.
Valenzano Pietro, v. S. Quintino 15.
Vallero Dom., v. Assarotti 17.
Varetto Franc., v. Moncalieri 3.
Varetto Teresa, v. Gerdil 2.
Vercellino Ang., c. Vinzaglio 18.
Vergnano Francesca, v. della Zecca 10.
Verri Pietro e Comp., v. Monferrato 2.
Viani Stefano, v. della Consolata 11.
Vigna Ernesto, v. Drovetti 6.
Vigna Luigi, v. Vanchiglia 18.
Vivenza Pietro, p. Em. Filiberto, tettoia a ponente 24-25-26.
Zappegno Paolo, v. Cuneo 8.
Zavattaro Luigi, v. Arcivescovado 2.
Zeme frat., p. S. Carlo 11.

Forniture per salsamentari.

G. Caudano e C. Piazza Carlo Felice, 10. Tritacarne di ogni grandezza - Insaccatrici per salami - Accessori e pezzi di ricambio - Macinelli per il pepe e per il sale - Coltelli per salumi e forme per gelatine.

Formaggi.

Avezzano G. e P. frat., barr. di Nizza 205.
Barberi frat. (Ditta), Dock, 1° compart.
Bardessono fratelli, sul ponte Cavalcavia strada di Lanzo (barriera).
Bassetti e Giorgetti, v. Circonvallaz. 248 (barr. Lanzo)
Berardo e Sola, nel Dock 5° compart.
Bianchetta A., p. Em. Filiberto, tettoia levante, int. 44-45.
Bouvier Gio. Gius., v. Giac. Collegno 26*bis*.
Canonico Silvio e C., 5° compart. nel Dock.
Delmastro Carlo, c. Reg. Margherita 134.
Filippello F., nel Dock, 5° compartim.
Fruttero fratelli, barriera di Milano 60.
Genta Michele, v. S. Domenico 4.
Girola Sebastiano, c. Vinzaglio 19.
Gorlier Gio. di Gius., v. Palazzo di Città 9.
Gorlier Gius. di Gius., v. Genova 6.
Guillaume Giacomo, v. Cernaia 16.
Jarre T. e C., str. di Nizza 183 (oltre barr. Lang e Schütz (*ingrosso*), Dock, 2° comp.
Manzon Caterina ved., p. Statuto 15.
Manzon Gio., v. Garibaldi 41.
Melano Batt., v. Franco Bonelli 3 e piazza barr. Milano 59.
Neuhaus C. A., v. Villa della Regina 20.
Pacotto Gius. di Gio., v. Monte Bianco 1.
Quaranta Pietro, v. Barbaroux 10.
Rigat frat. di Franc., nel Dock, 1° compart.
Rigat Gio. fu Gius., v. Carlo Alberto 32.
Rigat Gius., barriera di Milano.
Rigat Pietro e figli, *dep.* al Dock, 2° comp.
Toja Bartol., v. Palazzo Città 13.
Trucco Carolina, v. S. Dalmazzo 10.
Vial Matteo, v. S. Chiara 3.
Vicolungo J., c. Re Umberto 38.
Villa e Migliore, v. S. Domenico 7.
Wuthrich E., via Circonvallazione 836 (barriera di Nizza).

Olio, Salumi, ecc. (*Magazz. di*).

Agnesi e Giaccone, angolo vie Roma e della Caccia.
Alberici frat., succ. Luigi Denari-Ansaldi, v. Roma 42.
Allais Ignazio, v. Mercanti 7.
Allaria Gio Batt., v. Porta Palatina 23.
Altetto fratelli, v. Garibaldi 41.
Anglani Luigi fu Franc., v. Perrone 2.
Avezzano G. e P. frat., barr. di Nizza 205.
Baiardini Paolo, v. Alfieri 1
Bassetti e Giorgetti, str. di Circonvallazione 248, barr. di Lanzo.
Berardo e Sola, *grossisti* al Dock, 5° compartimento.
Bodone Felice, succ. Turlo, v. Bertola rimp. al 10.
Borello Gius., v. Po 23 e Cernaia 28.
Bottini Franc., v. S. Tommaso 12, *deposito* nel Dock, compart. laterale.

Bouvier Gio. Gius., v. Giac. Collegno 26*bis*.
Brun Giacomo, p. Emanuele Filiberto 7.
Bussi Stef., v. Monferrato 7.
Calzia coniugi, v. Berthollet 2.
Calzia Bernardo, v. della Caccia 1.
Calzia Giacomo fu G. B., v. S. Chiara 20.
Calzia Luigi, v. Venti Settembre 45.
Camandona Guido, barr. di Nizza 193.
Canonico Silvio e C., succ. Mogna, nel Dock.
Clapier Tranquillo, *olii*, Dock 5° comp.
Coppi e Ramella, al Dock, 3° compart.
Costa Giovanni, v. Scuole 9.
Crosetti Alberto, al Dock, 1° compart. e c. Vinzaglio 22
Delmastro C., c. Reg. Margherita 134.
Demaria L. C. fratelli, v. Mazzini 36.
Elena Ang., v. Accademia Albertina 30.
Ferrero e Picco al Dock, 5° compart.
Ferretti Ferdinanda, v. Pingone 3 angolo v. S. Domenico.
Ferro-Garello Mich., v. Giac. Leopardi 16.
Filippa Rosa, barriera di Milano, strada di Circonvallazione 206.
Finzi, Pelazza e C., al Dock palazzina.
Fiorio cav. Antonio, al Dock, 5° compart.
Fontanelli Paolo, p. Vitt. Em. I, 5.
Fossati Carlo e Bartolomeo frat., *gross.*, barriera di Lanzo 70.
Gallardo Gio., v. Bellezia 20.
Garbagna Vittorina, v. Carrozzai 5
Garosci frat., Dock 6° comp. e c. Principe Oddone 23.
Garosci Franc. di Gio., nel Dock, compartimento laterale.
Giacomini Ces., v. Mazzini 50.
Gianolio Giorgio e fratelli, *grossisti*, al Dock, 1° compartimento.
Ginatta Desiderio, succ. Gastaldi P., via Porta Palatina 13.
Girola Sebastiano, c. Vinzaglio 19.
Girotto Dom., v. Nizza 31.
Gribaudi Edoardo, *grossista*, Dock 5° comp., *abitaz.*, c. Re Umberto 25.
Gualco sor., succ. Girotto, v. della Zecca 34.
Jona Aug., c. Vercelli 58.
Lenghi Riccardo, v. S. Anselmo 28.
Linguéglia C., v. Barbaroux 11.
Malaspina Gio., c. Vitt. Em. II, 68.
Manerini Adolfo, v. Carlo Alberto 33.
Manfredo Gio., v. Roma 43.
Manzon Gio., v. Garibaldi 41.
Martore frat., v. Mazzini 22.
Mazzetta Giovanni, *olii* di Calvo Gio. di S. Remo, v. S. Quintino 5.
Migliardi frat., v. Galliari 19.
Milano Gio. e Teresa, v. Garibaldi 57.
Muratorio Carmelo succ. Berio Vitt., via S. Franc. Paola 31.
Muratorio avv. cav. Orazio, *deposito*, via Berthollet 13.
Oneglio Nicola, v. Po 21.
Oxilia Nicolò, nel Dock 2° compart.
Paglieri A. e V., v. Venti Settembre 37, *deposito* v. Rivalta 4.
Pelazza Domenico, nel Dock comp. laterale.
Piasco e Cerutti, p. Statuto 10.
Piovano Giorgetti e Migliore, *olio*, Dock, compartimento laterale.
Produttori Olio di Bordighera riuniti, *Direttore delle succursali:* A. De-Coll, v. Accad. delle Scienze 1.
Rambaldi Franc., v. Carrozzai 5.
Ramoino Vittoria, ang. c. Princ. Oddone e v. Duchessa Jolanda.
Ramondo G. B., v. Argentero 1 e Nizza 50.
Rey Filippo, v. Nizza 51.
Rossi G. fu Matteo, *ufficio* v. S. Anselmo 23, *magazz.* c. Vercelli 61 (p. barr. Milano).
Sartori, Tacchini e C., *Società Prodotti Alimentari*, ang. v. Garibaldi e Venti Sett. Vedi *Annunzi spec.* ultima pagina della Guida.
Sasso P. e figli (Oneglia), *deposito* via Galliari rimpetto al 17.
Savarino G. B., v. S. Secondo 28.
Scarzella Gius., v. Po 38 e Porta Palatina 5.
Semeria Gio., v. Principe Amedeo 35.
Semeria P., c. Vitt. Em. II, 67 e barriera di Lanzo 68.
Semeria Pietro, succ. Calzia, p. Vitt. E. I, 12.
Silvestrini G. e C., v. Gio. Prati 2 angolo p. Solferino, *deposito* str. di Nizza 140.
Simone Gius. e figli, *grossisti*, al Dock, 2° compartimento.
Società Marinati di Comacchio, nel Dock 5° compartimento.
Tavernelli Cesare, c. Valentino 1.
Terrone Biagio, v. Ospedale 16.
Terruzzo Nicolò, v. Mazzini 34.
Unione Militare, p. barr. di Nizza 165.
Vallino G., v. Silvio Pellico 8.
Verda Antonio, v. Po 35.
Vernazzani Felice, v. Ponte Mosca 4.
Verrua Luigi, p. Vitt. Emanuele I, 16 e barriera di Casale 86.
Vial Matteo, v. S. Chiara 3.
Viani Luigi, succ. Calzia G. B., p. Bodoni 1.
Vigna Camillo, p. Em. Filiberto 3.
Vigna Franc., v. Bertola 11.

Panelli per Bestiame, Concimi e Olii.

Morteo, Gianolio e Società commerciale d'Alessandria, v. Assarotti 5.
Rossi Davide e figlio, barriera di Lanzo, *ufficio* ang. v. Cernaia e S. Dalmazzo 23, *magazzino* al Dock.
Todros Annibale, *olio di ricino*, v. Ormea 6.

Olii minerali per macchine

Bernoulli Em. e Cabibi, p. S. Martino 7.
CROIZAT V., v. Venti Settembre 11.
De Camilli Nino, galleria Nazionale.
De Dominicis E., v. dei Mille 23.

Della Rocca C. A., v. Valperga Caluso 1.
Dujany Lorenzo, v. Bertola 68.
Filogano e C., c. Vitt. Em. II, 68.
Girelli Luigi, v. Bertola 47.
Guidetti Ferruccio e C., c. Vitt. Em. II, 34.
Levi Ottavio, v. Saluzzo 21.
MANTOVANI I., v. Maria Vittoria di fronte alla chiesa di S. Filippo.

Manifatture Martiny
OLIO MINERALE LUBRIFICANTE "VALVONAFTA". Via Pietro Micca, 5.

Naldi Carlo, v. S. Tommaso 28

Antonio Novo Via Sacchi N. 16
Grande Deposito di Olii Minerali lubrificanti d'ogni qualità.

PISTONO G., *Grande deposito olii e grassi per macchine*, via Pietro Micca 17, *fabbr.* c. Regina Margherita 242 e via Cottolengo 109. *Telefono* n. 11-44.

Reinach Ernesto - Milano
Vedi *annunzi speciali* pag. 24-25
Rappresentanti: PEYROT e ROSSIGNOLI
TORINO - Via Massena, 20

RIVA G. e TINIVELLA, p. Nizza 81.
Scaglione G. L., p. Carlo Felice 1.
Stirnimann e Gullino, *olio diamante*, piazza Solferino 16 e al Dock compart. laterale.
Todros Annibale, v. Ormea 6.
Vacuum Oil Company, Rochester, v. Pietro Micca 18.

Olio speciale per pavimenti.

Sanatol Olio speciale per pavimenti
Deposito: via Bertola 11, p. 1°
Pratico - igienico - economico.
Sostituisce la cera col risparmio del 75 per cento.

Grasso da lubrificare.

Borla Felice, c. S. Maurizio 45.
Cuschera Santi, *per calzature*, via Barbaroux 6.
Gerelli Luigi, v. Bertola 47.
Naldi Carlo, v. S. Tommaso 28.
Novo Antonio, v. Sacchi 16.
Pistono G., v. Pietro Micca 17.

Frutta fresche, secche, Agrumi, Erbacei, ecc.

Abrate Carolina, p. Bodoni (serraglio).
Allasia Gio., v. S. Secondo 9.
Alleani Carlo, v. della Rocca 37.
Aprà Lodovico, v. Manzoni rimpetto al 3.
Arneodo coniugi, v. Corte d'Appello 9.
Aschieri Veronica, c. Oporto 15.
Baiardini Paolo, Dock, comp. laterale.
Barale Pietro, v. Borgo Dora 43.
Baravalle Dana e Perlo, *agrumi e frutta secca*, v. Borgo Dora 22
Bellardo Davide, *neg. patate*, v. S. Secondo 12
Beltramo Gio., v. Bertola 23.
Berra Gius., v. Botero 10.
Bertramo Guglielmo, v. Barbaroux 10.
Blaffard Teresa, c. Palestro 2.
Blotti e Ponterio, v. Venti Settembre 62.
Boccassino Elisabetta, v. Saluzzo 16.
Boldi Diamante, p. Vitt. Em. I, 19.
Bonaveri Gius., v. Borgo Dora 34.
Bonelli Natalina, v. Torquato Tasso 9.
Boragni Gius., v. Bellezia 1.
Borlengo Gio., v. Gioberti 65.
Borri Giacinto, v. Aosta 12.
Brero ved., *verdura*, v. Borgo Dora 43.
Brondoni Secondo, v. Galliari 26.
Bruzzone Nic. *frutta, verd.*, v. Borgo Dora 31
Canna Carolina, *erbaggi*, p. Em. Filiberto, tettoia levante, int. 9.
Cantamessa Albino, *agrumi*, v. Goffredo Mameli 10.
Cappello Stefano, v. S. Maria 11.
Carbogna Domenica, v. Giulio 8.
Castrale G., v. S. Tommaso 27.
Cattaneo sorelle, v. Gioberti 4.
Cavagliatto Catterina, v. Maria Vittoria 28.
Cavagnino Gio., v. Amedeo Avogadro 8.
Cavalotto Rosa, v. Carlo Alberto 35.
Cernusco Giacomo, v. S. Secondo 56.
Cerruti Ant., v. S. Franc. da Paola 6.
Cibrario Francesca e figli, p. Em. Filib. 9, *depos.* c. Vercelli 60 (p. barr. Milano).
Cipriano Salvadori, v. Genova 17.
Cittadin Gius., v. Venti Settembre 19.
Colombo Clemente, v. Nizza rimp. al 5.
Colombatto G., v. Passalacqua 4.
Combi Cristina, Dock laterale.
Corno Teresa, v. Carlo Alberto 19.
Costa Domenico, p. Em. Filiberto 11.
Del Buono, *ingrosso*, v. Borgo Dora 37.
Della Casa, v. Gioberti rimp. al 2.
Druetto Maria, v. Giacomo Leopardi 6.
Facciotto Santina, v. Cittadella 18.
Ferraris Giacinta, v. Ospedale 7.
Gaggero Nicolò, p. Mad. Cristina 3 e via Borgo Dora 28.
Gallina Ant., *ingrosso*, p. Mad. Cristina 4.
Gianetti Teresa, v. Barbaroux 5.
Giordano Carolina, v. Sacchi rimp. al 2.
Giugia Carolina, v. Duch. Jolanda 10.
Gobetti e Gavanelli, *primizie*, v. Po 50.
Godi G., v. S. Franc. da Paola 48.
Lanza Luigi, v. Lagrange 35.
Lingua G., *verdura*, v. Borgo Dora 45.
Malano, c. del Valentino 29.
Mancardi Franc., c. Oporto 15.
Manzoni Natale, v. Massena 24.
Manzoni Sec., v. Accad. Albertina 34.
Marocco Gius., v. Borgo Dora 34.
Masocco Gio., v. della Rocca 32.
Massaglia P., v. Viotti 1.
Micchiardi Anna, p. Em. Filib., tettoia ponente, int. 47.
Migliore Gius., v. Sesia 4.
Mingarelli Amalia, *verdura all'ingrosso*, via Borgo Dora 26.

Mois Carlo, p. S. Carlo rimp. all'1.
Molinar Carlo, v. della Caccia 3.
Natale L. V., v. Perrone 13.
Neuhaus C. A., *Commission-Representation, magazz. propriî di deposito*, v. Villa della Regina 20.
Oggero Candido, v. Porta Palatina 15.
Omegna Persico, vic. Tre Quartini 2.
Onesto Carolina, v. Giulio 20.
Oxilia Nicolò, *deposito* al Dock 2° comp.
Pangella Maria, v. Nizza rimpetto al 15.
Parisi Natale, p. Madama Cristina 4.
Pautasso G., v. Nizza 123.
Pavarino Pietro, v. Ponte Mosca 27 *bis*.
Perino coniugi, v. Mazzini 42.
Perone Dom.ca, *verdura*, v. Borgo Dora 28.
Piana G., v. Guastalla 9.
Piumatti Margh.ta, v. Giacomo Leopardi 6.
Poretta e Davico, v. Borgo Dora 30.
Prina Matilde, v. Venti Sett. 4.

G. PROSPERO
Specialità Frutta e Primizie
Via Venti Settembre 68

Quagliotti Michele, tettoia mercato, piazza Emanuele Filiberto.
Rama Teresa, v. Mercanti 30.
Rapelli Marianna, v. S. Tommaso 10.
Ravoira Gius., v. Genova 26.
Ronco Annetta, v. Sacchi 20.
Rossi Barbero Cristina, v. Princ. Amedeo 20
Rosso Gio., *verdura*, v. Borgo Dora 30.
Rovey sorelle, v. Andrea Doria 5.
Savigliano M., v. S. Donato 3.
Serafino Caterina, *verdura all'ingrosso*, p. Eman. Filiberto 6.
Sicco Gius., *neg. all'ingrosso*, v. Galliari 19.
Tallia Rosa, v. dei Fiori 9.
Tavella Carolina, c. Vinzaglio 29.
Testù Gius., v. Borgo Dora 39.
Traversa Bened., *verdura*, v. Borgo Dora 43.
Truffo Luigi, v. Nizza 43.
Unione Sangioriese Proprietari di Marroni, Re Gius., *rappres.*, v. Pio Quinto 45.
Vaglio Domenico, v. Garibaldi 59.
Valle Maddalena, p. Paleocapa 2.
Vercelli Angela, v. Sacchi 34.
Versino Carlo, p. Em. Filiberto 17.
Vicolungo J., c. Re Umberto 38.
Villa Alberto, v. Barolo 23.

Mulini (*Mugnai*).

Airoldi Giovanni, v. Circonvallazione 252 (barr. di Lanzo).
Chiesa Ant., borgata Nichelino.
Feyles frat. fu Francesco, *mulino a cilindri*, v. Martinetto 7.
Feyles Martino, v. S Donato 73.
Grosso Lor. e C., Ditta (Soc. Anon.), barriera di Lanzo, strada di Circonvallazione 276 e piazz. barr. del Martinetto.
Migliasso Maggiorotti e C., *molino* a Pianezza, *ufficio* v. S. Franc. da Paola 21.
Militare, c. Vitt. Em. II, 128.
Mulini a cilindri e macine dell'Abbadia di Stura, propriet.: Capponi Trenca avv. Giuliano; *gerente capo*: Cotti Gio., Abbadia di Stura, *cassetta corrispondenze*, Foro Frumentario.
Mulino Re in Brandizzo (Soc. Anon.), *deposito* angolo vie Bellini e S. Quintino.
Nicolello, Pautasso e Comp., *Molini Dora detti Molassi*, v. Priocca 6.
Porporati Carlo e C., *Mulino elettr.*, fuori barr. di Nizza.
Romanelli Afro, *rappr. molini Merello*, Foro frumentario, cassetta, c. Oporto 5.
Settimo, Roggeri e Porporati (*in liquidaz.*), c. Siccardi 31.
Tarditi e Traversa, *deposito del Mulino del Mussotto*, v. Gazometro 2.
Vitrotti e Mattarelli, *Molini di Collegno*, v. Principe Tommaso 7.

Granaglie e Farine.

Barbero e Ballor, c. Galileo Galilei 60.
Barra Franc., c. Oporto 5, Foro frument.
Battaglia Alberto, rappr. *Molini G. Stucky di Venezia*, v. S. Massimo 33 *bis*.
Bertone frat. e C., cassetta Foro Frumentario, c. Oporto 5.
Bettas G., succ. Canuto, v. Berthollet 7.
Brunetti Antonio, c. Oporto 5.
Cairola Domenico, v. dei Fiori 5.
Caldara Luigi, *spec. risi*, Dock, 3° compart. e cassetta Foro Frument., c. Oporto 5.
Cantatore Crescenzio, v. S. Ottavio acc. al 9 e v. Artisti 12.
Canuto Giorgio, v. Princ. Amedeo 20.
Capra Pietro, v. Vanchiglia 6.
Cardona G. B., c. Reg. Margherita 132.
CERESA GIOVANNI, v. Argentero 3.
CORINALDI CESARE, ☎, v. S. Quintino 19.
Cosola Cesare, cassetta Foro Frumentario, c. Oporto 5.
Cravero Paolo, v. Basilica 3.
Diverio G. B., *rappr.*, c. Vinzaglio 19.
Dughera Luigi, v. Porta Palatina 6 e via Mad. Cristina 19.
Fasano Vincenzo, v. S. Secondo 16.
Fort ved. Veronica, v. S. Tommaso 24.
Gatti e Comp., c. Vitt. Em. II, 26.
Gatti Carlo, p. Lagrange 2.
Gatti Pietro, v. S. Domenico 18.
Giannone G. B., cassetta foro frumentario, c. Oporto 5.
Jano Gio., v. Orfane 26.
Jona e Olivetti, v. Carlo Alberto 24*bis*.
Maccagno Giovanni, v. S. Quintino 14.
Magone Gio., v. Mazzini 33.
Magone Gius., v. dei Mille 24.
Massara Pietro, v. Arsenale 40.
Merlino Giuseppe, v. dei Fiori 34.
Migliasso Maggiorotti e C., *ufficio* via S. Franc. da Paola 21.

Migliore frat., v. Beccherie 5.
Modena Gio., v. Scuole 17.
Odarda Maria, v. Bellezia 8.
Olivetti Cesare, *rappr.*, c. Vitt. Em. II, 36.
Palmieri Francesco, c. S. Maurizio 15.
Pasteris frat., strada di Lanzo 36.
Pautasso fratelli, c. Oporto 13, *deposito* Foro frumentario.
Pautasso sorelle, Foro frumentario.
Peluffo G. e C., Foro frumentario.
Perla Franc. e C, *foraggi*, v. Galliari 5.
Pia Gaetano, ☎, c. Re Umberto 14.
Pierucci Oreste, *rappr.*, v. S. Anselmo 28.
Pontiglio ved. e figli succ. Berrino, via Ponte Mosca 5.
Raimondo M. ved. Peirani, p. Emanuele Filiberto 5.
Re frat., *deposito del Mulino di Brandizzo*, angolo vie Bellini e S. Quintino 18.
Ribba Michele, c. Oporto 5.
Scagliotti Giacomo, *granaglie e sementi*, v. Ormea 41.
Silvestrini G. e C., v. Gio. Prati 2 angolo p. Solferino, *mag.* str. di Nizza 140.
TIBOLDO FRANCESCO, *avena e crusca*, c. Siccardi 9.
Vajo Carlo, p. Em. Filiberto 7.
Vallino A., succ. Odarda, barr. Casale 104.
Vansino G. B., v. Giovanni Prati 1.
Vergnano coniugi, v. Mazzini 42.
Vianino Antonio, cassetta foro frumentario, c. Oporto 5.
Vianino G., v. Bellezia 20 angolo vicolo Tre galline.
Villa G., cassetta Foro Frument., corso Oporto 5.

Paste da minestra, Farine e Civaie.

Accomazzi Valentino, v. Artisti 3.
Aimonetti Maria Serafina, v. Giulio 6.
Allais Maggiorino, c. Vercelli 30.
Arduino A., succ. Zo, p. S. Carlo 1.
Baldi Amalia, v. S. Tommaso 2.
Barbano coniugi, v. S. Franc. Paola 43.
Battezzati Franc., c. Vinzaglio 3.
Bauducco Carlo, v. Vanchiglia 14.
Bauducco Luigi, v. Porta Palatina 23.
Begandi Rosa, v. Consolata 12.
Bernardi Natalina, v. Arcivescovado 1.
Bersano L., v. Principe Tomm. 20.
Bertinetti Gio., v. Barolo 5.
Bertinetti Vitale, v. S. Massimo 2.
Bertolo Michele, v. Ponte Mosca 17.
Bertorello, v. Garibaldi 38.
Bettas G. succ. Canuto, v. Berthollet 7.
Birelli Gius., v. Monferrato 6.
Boccardo Michele, v. Mazzini 31.
Bolla Nicola, p. Statuto 2.
Bongioanni Luigi, v. Montebello 4.
Borgarino sor., v. Saluzzo 21.
Bossone Gio., v. Botero 7.
Bounous coniugi, c. Vitt. Em. II, 25.
Bovero Teresa, c. Vitt. Em. II, 55.
Bracco Davide, v. Princ. Amedeo 28.
Braia Gius., p. barr. di Nizza 122.
Brunero Gius. fu Dom., v. S. Donato 10.
Brunero Stefano, v. Crist. Colombo 27.
Burzio M., v. Venti Settembre 17.
Caffaratti Cat., vedova, v. Garibaldi 37.
Cairola Dom., v. dei Fiori 5.
Calcaterra Giuseppina ved., v. Bogino 2.
Cantatore Crescenzio, v. Artisti 12.
Canuto ved. Sofia, v. Mercanti 6.
Canuto Carlo, v. Saluzzo 5.
Canuto Marcellino, ang. v. Principe Tommaso 21 e Silvio Pellico.
Canuto Pietro fu Ant., *pastificio elettrico*, v. Mazzini 8 e Mad. Cristina 97.
Caretto Celestino, succ. Lamarchia, via S. Massimo 8.
Carpignano Gius., p. Statuto 9.
Casazza Luigi, c. Reg. Margherita 144.
Caselle A., v. S. Secondo 31.
Cassullo Maria, v. S. Tommaso 7.
Cauli V., v. Baretti 2.
Cavallito coniugi, v. Accademia Alb. 38.
Cavalotto Rosa, v. Belvedere 11.
Chiantore Maria, v. Consolata 8.
Chicco Domenico, via Vanchiglia 32.
Colombo e Albrile, v. Barbaroux 31.
Conrotto Ferd., c. Duca di Genova 11.
Cravetto Gio., v. Rosine 4.
Cucco coniugi, v. dei Fiori 5.
Deagostini C., ang. v. Bava e Pescatori
De Alessandris Raimondo, v. Gazometro 6.
Demo Michele, v. S. Donato 4 *bis*.
Dogliani P., succ. Morino, v. S. Giulia 32.
Dondero Gius., v. Maria Vittoria 26.
Ducco cav. Gio., *fabbr.*, str. R. Parco 5.
Dughera Luigi, vie Porta Palatina 6, S Secondo 3 e Madama Cristina 19.
Durando Luigi, v. S. Giulia 35.
Elia Ant., v. S. Teresa 22.
Elia Gius., v. Carlo Alberto 31.
Fasano Vincenzo, v. S. Secondo 16.
Fornasero Filippi Angela, v. Bidone 4
Fornasero Gius, v. Venti Sett. rimp. al 58.
Gallina Carlo, v. della Rocca 16.
Gambino Giuseppe, *fabbr. cappelletti*, c. Regina Margherita 108.
Garino M. in Converso, p. Em. Filiberto 8.
Gastaldo D., c. Vitt. Em II, 32.
Gatti e Comp., c. Vitt. Em. II, 26.
Gennaro frat., v. Accad. Albertina 27.
Giay Lor., c Vitt. Em. II, 90.
Giustetto Gius., v. S. Franc. da Paola 29.
Goitre Angelo, v. Conte Verde 2.
Iorrioz Aug. succ. Canuto, v. Viotti 7.
Jovene R., v. Rossini 22.
Lisa Giorgio, succ. Canuto, v. Volta 5.
Luserna Costanzo, ang. vie Ospedale e della Rocca.
Marchisio-Bosso M.ta, v. Arcivescovado 4.
Marletti e Deagostini, v. Basilica 2.
Marocco A. succ. Rasario, v. Ponte Mosca 8

Massaglia frat., v. Orfane 29.
Massaglia Costanzo, c. Vinzaglio 20.
Menniti M., c. Princ. Oddone 10.
Merlo sorelle, v. Bertola 6.
Molino Augusto, v. dei Mille 33.
Moniotti Luigi, v. Botero 19
Monticone Giacomo, v. Stampatori 8 e v. Barbaroux 31.
Morino Carlo, v. Drovetti 26.
Mussano Rosa, c. S. Maurizio 15.
Patrone Bernardo, v. Po 55.
Pennazzio Margherita, v. Gioberti 30.
Perino Francesco, v. Barbaroux 14.
Pessione Gius., v. Mad. Cristina acc. al 21.
Piccino Gius., v. Saluzzo 4.
Pipino Gio., v. Lagrange 21.
Pistamiglio G., Dock, 1° compart.
Podio Franc., v. S. Chiara 8.
Pogliani Carlo, v. S. Tommaso 27.
Pontiglio P. C., v. Maria Vittoria 27.
Pontiglio T. Evangelisti, v. Garibaldi 22.
Quaglia Carlo, v. Mad. Cristina 58.
Quaranta Giov., v. Porta Palatina 19.
Ramondo G. B., v. Nizza 50.
Rey Filippo, v. Nizza 51.
Righini Vittoria, v. S Anselmo 23.
Rimatori Vinc., v. Venti Settembre 6.
Roatta coniugi, v. Mazzini 33.
Robba Ant., v. Cernaia 32.
Rolando Ces., c. Vitt. Eman. II, 96.
Roncatto Teresa, v. Goffredo Mameli 12.
Rondano coniugi, v. Ponte Mosca 25.
Rosetta Domenico, v. Goffredo Mameli 1.
Rosinganna coniugi, v. Mad. Cristina 23.
Sapetti Antonio, strada di Lanzo 50.
Scotti Gio., v. Assarotti 17.
Sicco Franc., v. Gioberti 25.
Sicco Giacomo, v. Bellezia 17.
Stroppiana Emilio, c. Siccardi 35.
Tarizzo coniugi, succ. Pontiglio, frat., via S. Donato 54.
Terracini Salvatore, v. Nizza 11.
Tomatis Giuseppe, v. Gioberti 60.
Tosetti-Tacchinardi Teresa, v. S Agostino 2.
Toso Bartolomeo, p. Em. Filiberto 24.
Toso Gio., v. Lagrange 39.
Toso Lucia, succ. Iseglio G., v. Accademia Albertina ang. v. Mazzini.
Trinchero Giacomo, c Duca di Genova 9.
Trinchero Gio., v. Berthollet 18.
Unione fabbricanti paste da minestra, v. Madama Cristina 25.
Varetto A, v. Barbaroux 8.
Verino E., v. Nizza 62.
Vernè Oreste, p. Vittorio Em. I, 12.
Veronesi Alfredo, v. Po 57.
Versino Domenica, ved. Bodoira, v. Madama Cristina 32.
Vianino Gio., v. Bellezia 20.
Vigo Teresa, v. Assietta 4.
Viziale Maria e Beccaria sorelle, v. Porta Palatina 29
Zopegni P., v. Mazzini 20.

Farinacei.

Calleri P., *patate e castagne*, v. S. Tommaso 7

Mediatori in Cereali.

Arzani Domenico, v. S. Quintino 11*bis*.
Berrino Gius., v. Melchior Gioia 11.
Cavaglià cav. Gius., v. S. Quintino 20.
Corinaldi cav. Cesare, v. S. Quintino 19.
Diverio Edoardo, v. Gazometro 26.
Gatti Carlo, p. Lagrange 2.
Maccagno Gio., v. S. Quintino 14.
Pacchiarini Luigi, c. Oporto 13.
Pia cav. Gaetano, inscritto presso la Camera di Comm., c. Re Umberto 14.
Viterbo Gustavo, inscritto presso la Camera di Comm., v. Cavour 8

Pastai.

Durando Luigi, v. Guastalla 12.

Lievito.

Masera Demetrio, v. Lagr. 15 e Saluzzo 7.

Fornai (*Panettieri*).

Aime G. B., v. Lagrange 47.
Aimerito P., v. Saluzzo 5
Airoldi Giuseppe, v Mazzini 26.
Ajres-Lia Gio., v. Torquato Tasso 2.
Albertino Gio., v. Po 46.
Alciati coniugi, v. S. Anselmo 27.
Alleanza Cooperativa Torinese (panificio), stradale di Stupinigi 15.
Allora A., v. S. Massimo 6.
Aprà Lodovico, v. Manzoni rimp. al 3.
Arato Maria ved. Albertino, c. Vittorio Eman. II, 2 est.
Arezzi Anna, v. Nizza 41.
Argano Gius., str. di Circonvallaz. 426.
Ariano Basilio fu Luigi, *Panificio Ital.*, v. Galliari ang. v. Mad. Cristina 12 e c. Duca di Genova 3
Arietti Gio., v. Andrea Doria 1.
Aschieri Franc., v. Princ. Amedeo 44.
Avataneo Pietro, p. Em. Filiberto 7.
Badoglio Teresa, v. Morosini 8.
Ballesio Lorenzo, c. Vinzaglio 31, Regina Margherita 145 e Re Umberto 34.
Baravalle G., v. S. Donato 13.
Barbero Vittorio, p. Carlo Felice 10.
Barello Maria, v. Guarini 2.
Barolo Pietro, c. Regina Margherita 121.
Barolo Vincenzo, c. S. Maurizio 61.
Battaglia Vincenzo, v. S. Donato 43.
Baussano coniugi, v. Orfane 27.
Bay Teresa, v. Mad. Cristina 25.
Bayli A., v. Barbaroux 9.
Begliatti Ant., p. Statuto 13.
Begliatti Francesco, v. Po 53,
Begliatti Gius., v. Viotti 5.
Bellintani L., v. della Rocca 6.
Bellone coniugi, v. Saluzzo 42*bis*.
Bellone Sabino, v. Nizza 43-53.
Beltramo M., v. S. Quintino 5.

Berlaita Domenico, c. Vittorio Em. II, 78.
Berrino Leonardo, v. Vanchiglia 32.
Bersano Maria, v. Cottolengo 43.
Bertea e Testa, v. Gioberti 55.
Bertinetti Gio., c. Vitt. Em. II, 92.
Bertola Giuseppina, ved., v. S. Massimo 38.
Bertolone G., v. Carmine 1.
Bertramino Marco, v. Botero 14.
Betrone Stefano, v. Deposito 9.
Bianco G., v. Carlo Alberto 32.
Bianco Gius., v. Berthollet 12.
Bianco Maddalena, c. S. Maurizio 41.
Bianco Teresa, v. Berthollet 6.
Bo ved., v. Mad. Cristina 59.
Bo Chiaffredo, v. S. Secondo 56.
Bodero Corinna, c. Vinzaglio 7.
Bogiatto Cat. ved. Grilla, v. Bava acc. all'1.
Boley Bened., v. Orfane 13 e p. Em. Filib., tett. levante rimp al 6.
Boley Cesare, p. Vitt. Em. I, 7 e v. Moncalieri 27.
Boley Domen., ang. v. S. Domen. e Orfane.
Bollito G. B., v. Franco Bonelli 4
Bonacossa Gio. Franc., p. Statuto 7.
Bonaveri Felice, c. Vercelli 4.
Bonnean Paolina, v. Tarino 7.
Bonino Catterina, v. Viotti 12.
Boragni Gio., p. Statuto 10.
Bordiglia Felice, c. Reg. Margherita 23.
Borello Alessandro, v. S. Quintino 23.
Borello Giuseppe, v. Maria Vittoria 30.
Borio Gio., v. Madama Cristina 26.
Borgnino Maddalena, c. Duca di Genova 4.
Borla Franc., v. Montebello 22.
Borra Gio., v. Martinetto 10.
Borra Margh., v. Saluzzo 41.
Bosio Vitt. ved. Robasto, v. S. Dom. 8-10.
Bosio B., v. Bellezia 8.
Bosso Costantino, vic. della Caccia 1.
Bosso Pietro, v. Andrea Provana 5.
Bossola Giulia, v. Principi d'Acaja 14.
Bossone Carlo, vie S. Giulia 22 e Aosta 4.
Bosticco Franc., v. Carlo Botta 4.
Bottino Cristina, c. Principe Oddone 10.
Bottoli Ettore, v. S. Massimo 41.
Bounous coniugi, c. Vitt. Em. II, 25.
Bracco Gius., p. Mad. Cristina 2.
Brasso Giuseppe, c, Vercelli 28.
Brun Franc., v. S. Chiara 32.
Brunetti G., v. Venti Sett. 15.
Buscaglione Genesia, v. S. Quintino 6 *bis*.
Buttiè Maddalena, c. Palestro 13.
Cacchiani Settimio, v. Montebello 5.
Caldirola Alberto, c. Valentino 27.
Calvi C., v. Carlo Alberto 33.
Campese cugini, c. Principe Oddone 65.
Canavesio Ant., v. Venti Sett. 69.
Cantalupo Margherita, c. Vinzaglio 18.
Cappio F., v. Cibrario 9.
Cappio Fortun., v. Balbis 6.
Capra Pietro, *Panif. meccan.*, v. Vanchiglia 6, Mazzini 33, S. Franc. da Paola 9, Garibaldi 20, Palazzo Città 6 e Venti Sett. 10.
Carena Pietro, v. Moncalieri 41.
Casavecchia Vitt., c. Duca di Genova 1.
Casavecchia Amedeo, v. Passalaqua 5.
Castagneri Ant., c. Dante 3
Castagneri L. e C., v. Ormea 12.
Castagneri Teresa, v. Madama Cristina 34.
Castiati Vittorio, v. Giacomo Leopardi 16.
Cattanea Gio., v. Calvo 1.
Cavalli Luigi, c. Reg. Margherita 88.
Cellerino Gius., ang. p. Saluzzo e v. Baretti.
Ceretti N., v. Po 45.
Cerroni Maddalena, v. Gioberti 48.
Cerruti A., v. Nizza 50.
Cerva Gio., c. Principe Oddone 14
Cesino Ferdinando, v. S. Donato 40.
Chiambretto Vittoria, v. S. Donato 18.
Chiesa Giuseppina, v. S. Secondo 20.
Chiola Luigi, v. Orfane 32.
Clerico Giac., v. Gioberti 26.
Cognasso Lucia, v. Venti Settembre 79.
Comba Margh., v. Princ. d'Acaja 35.
Conteri e Toselli, v. Moncalieri 3.
Converso Gio., v. Nizza 95.
Cora Carlo (Ditta di Deorsola Cira), v. Ospedale 4*bis*, Lagrange 18 e Carlo Alb. 33.
Cortassa Anna, v. S. Secondo 24.
Costa Remigio, v. Po 28.
Costa Teresa, v. Sacchi 52.
Cravero sorelle, v. Siccardi 2.
Cravero Catt. ved. Revelli, v. Stampatori 8.
Cravesana Teresa, v. Mad. Cristina 69.
Dadone Michele, v. Ponte Mosca 23*bis* e c. Emilia 9
Dall'Argine M., v. Principi d'Acaja 41.
Dallorto M. L., v. Pietro Micca 22.
Dantonio Ant., v. S. Tommaso 10.
David Pasquale, v. dei Fiori 13.
Degioanni Pietro, barriera di Milano.
Delaude Anna vedova Corletti, v. Ponte Mosca 10.
Delforno, v. Gioberti 58.
Dellasete Giuseppina, c. Princ. Oddone 43.
Demaria Chiappello Lucia, c. S. Maurizio 17.
Demichelis Gio., v. Mazzini 22.
Destefanis, v. Reggio 8.
Destefanis I., c. Sommeiller 15 e Re Umb. 37
Destefanis Irma, v. Nizza 41.
Destefanis Marco, ang. vie Garibaldi e Deposito.
Di Leva Vittoria, piazzetta S. Domenico.
Dolza fratelli, v. Porta Palatina 17.
Donato Orsola, p. Vitt. Em. I, 18.
Dughera Carlo, p. Em. Filib. 14.
Dusnasi Achille, v. S. Chiara rimp. al 60.
Enria Virg., v. Gropello 16
Falchero Fel., c. Reg. Margherita 162.
Fasoglio Emma, c. Regina Margh. 140*bis*.
Fasoglio Teresa, v. S. Agostino 13.
Fassino sorelle, v. Berthollet 18.
Fauda Lucia, v. Lagrange 26.
Favat Gius., v. Massena 17.
Felizia Gio., v. Mad. Cristina 19 e corso Re Umberto 37.
Feraudo Michele, v. Princ. Tommaso 19.

Ferrato Dom., v. dei Fiori 48.
Ferraut D., v. Nizza 57.
Ferrero C., v. Pinelli.
Ferrero Carlo, v. Lagrange 38
Ferrero Gio., v. Gioberti 64 e v. Venti Settembre 4.
Ferrero Luigi, succ. Allaria, vie Corte d'Appello 6 e Cernaia 24.
Feyles Domen., c. Vitt. Em. II, 4 oltre Po e v. Moncalieri 216.
Figino Carlo, v. Guastalla 14.
Fino frat., *panificio*, c. Vercelli 63.
Fiore coniugi, v. Mazzini 12.
Fontana, v. Berthollet rimp. al 15.
Fornarese, v. S. Domenico 34.
Fornaresio Annibale, v. Reggio 1.
Fornaresio Gio., c. Regina Margherita 134.
Fornaresio Luigi, v. S. Tommaso 24.
Franciselti Orsola ved., v. S. Dalmazzo 12.
Franco G., c. Vitt. Em. II, 96.
Frè Gius., v. Parini rimp. al 5.
Gabriolo Gius, v. Ospedale 5.
Galetto Chiaffredo, v. Nizza 3.
Gallino Gio., v. Garibaldi 44.
Gallo, via S. Quintino 52.
Gallo A., v. Nizza 121*bis*.
Gallo Carlo, v. Franco Bonelli 12.
Gallo Lorenzo, strada di Francia 27.
Gallo Maria, v. Cibrario 19.
Galvagno Bartol., c. Reg. Margherita 98.
Galvalisio Cesare, v. Buniva 11.
Gamba G., v. Mercanti 18.
Gambaudo Marianna, v. Barolo 25.
Gargano Michele, v. Massena 3.
Garino sorelle, v. Cottolengo 1.
Gastaldo coniugi, v. Pio Quinto 8.
Gastaldo Domen., c. Vitt. Em. II, 32.
Gattino Lucia, v. S. Chiara 32.
Gay Martino, v. Orbassano 10.
Genovese Pietro, v. S. Donato 8.
Genta M., v. S. Croce 2.
Germano Orsola, v. Novara 8.
Gherra Giuseppe, v. S. Agostino 5 e via della Zecca 12.
Ghisolfi C., v. S. Massimo 49.
Gimelli Maddalena, v. Barbaroux 38.
Ginisio Lor., v Petrarca ang. v. Saluzzo 81.
Ginolti F., v. Borgo Dora 37.
Gioanetti Cesare, v. Princ. Tommaso 18.
Gioanetti Gius., c. Vitt. Em. II, 55 angolo v. Gazometro.
Gioia Carolina, v. Principe Amedeo 52.
Giordanino ved., v. Bonafous 3.
Giordanino Gius., v. Po 25.
Giordano A. v. Garibaldi 33.
Giovine Melchiorre, v. Baretti 22.
Girardo Paolo, v. S. Chiara 20.
Giustetti Maria. v. Vasco 2.
Giustetto, v. Guastalla 12.
Goggio Franc., v. Passalacqua 2.
Gonella coniugi, p. Bodoni 5.
Gora Carlo, v. Lagrange 18.
Graglia Camillo, v. Cibrario 53.
Grivet Gius., succ. Fassiano Giuseppe, v. Nizza 13.
Irvini Candido, v. Carmine rimpetto all'11.
Istria Luigi, v. Ponte Mosca 10.
Lamberti Gio., p. Savoia 4.
Lana Maddalena, v. Berthollet 17.
Lanfranco Domenica ved., p. Gran Madre di Dio ang. v. Monferrato.
Lavatelli Gaudenzio, p. Vitt. Em. I, 14.
Lignetto Maria, str. di Lanzo 42.
Lisa Gio., v. S. Secondo 12.
Luca Lucia, v. Gioberti 29.
Maffioli Pietro, p. Vitt. Em. I, 21.
Magliano Angela, v. Nizza 85.
Mana Luigi, v. Princ. Amedeo acc. al 13 e v. Alfieri 3.
Manci Elisabetta, v. S. Secondo 7.
Mantero Luigia, v. Barolo 30.
Marchetti Gius., v. Viotti 15.
Marchino Maria, v. S. Quintino 55.
Marchisio coniugi, v. Ormea 31.
Marengo Pietro, c. Regina Margherita 136.
Margnetti Gius., c. Vinzaglio 1.
Marocco Adelaide, c. Re Umberto 7.
Martini Gius., v. Moncalieri 52.
Martini Luigia, v. Baretti 8.
Massucco Bartolomeo, v. Arsenale 41.
Mensa Carolina, v. Galliari 23.
Mercatili coniugi, v. Mazzini 24.
Mezzo Pietro, v. Saluzzo 53.
Migliarina Isidoro, vie Ponte Mosca 4 e Orfane 24.
Miletti Anna, v. S. Donato 4 *bis*.
Mina Ang., v. S. Giulia 18.
Modena Gio., v. Scuole 17.
Molino Gio., v. Borgo Dora 29.
Monateri Angela, via Gioberti 54.
Monateri Carlo, v. Basilica 3.
Monateri Costanza, c. Vercelli 41.
Monateri Filippo, v. Morosini 11.
Monateri Gius., v. Biella 18.
Monge Antonio, v. Biella 18.
Morando M., v. S. Secondo 21.
Moreggia Bartol., c. Emilia 11.
Moriondo Anna ved. Cappella, v. Nizza 112.
Mosso Maddal., v. Artisti 25.
Motetti frat., succ. Airoldi G., v. Mazzini rimp. al 43.
Motetti Antonio, v. Morosini 1.
Motetti Gio., v. Gio. Somis acc. al 6.
Neirotti Margh., v. Ponte Mosca 45.
Nepote Angela ved., v. Stampatori 15 e p. Palazzo di Città 6.
Nicolello Maria, v. Bertola 30.
Nicolotti Pietro, c. Vinzaglio 25.
Novara Gio., v. S. Tommaso 23.
Novarina Gius, v. Catania 5.
Ocroma Clotilde, v. Cernaia 34.
Oggero Gius., v. Nizza 89.
Oggero Secondo, v. S. Donato 47.
Omede, v. Stampatori 16.
Onesti Ernesta, v. Baretti 14
Panificio militare, c. Vitt. Em. II, 128.
Paolini E. e C., v. Venti Settembre 5

Parabiaghi Irma, v. S. Secondo 23.
Paruzzo ved. Innocente, v. Gioberti 43.
Passera Carola, v. Bogino 17.
Pastore Teresa, v. della Rocca 19.
Pastrone M., v. Giulio 10.
Patrone Luigi, v. Garibaldi 57.
Pattono Ant., ang. v. S. Secondo e Pastrengo.
Pennano Ernesta, ang. v. Zecca e Rossini.
Perino Domenico, v. S. Ottavio 15.
Perosino frat., c. Vitt. Em. II, 65.
Perrero Lucia, v. Perrone 13
Pettigiani Federica, v. Ormea acc. al 4.
Pia Teodolinda, v. Sacchi 32.
Piacenza Celestino, v. Duch. Jolanda 10.
Pipino Gius., succ. Ditta Ariano e C., *Panificio Ital.*, v. Ormea 109-111, Andrea Doria 8 e Giulio 8.
Pittarelli Franc., v. Carlo Alberto 29.
Pizio Paolo, v. Mad. Cristina 2.
Pizzolato Domenico, v. Bertola 11.
Ponti Alberto, c. Vitt. Em. II, 29.
Pontiglio ved. e figli v. Ponte Mosca 5.
Ponzio Luca, v. Monferrato 3.
Protti Gio., v. Giulio 3 *ter*.
Quaranta Eugenia, v. Lagrange 5.
Quaranta Gio., v. Porta Palatina 6.
Raimondo Gio., v. Bava 8.
Ramella Modesto, v. Valperga Caluso 19.
Rastello Salvat., v. Orfane 5 e Garibaldi 53.
Ratti Carlo, v. Barbaroux 30 e Amedeo Avogadro 2.
Ratti F., v. Viotti 26.
Raviolo Caterina, v. Nizza 105.
Ravizza Carlo, v. Mercanti 4.
Regrosio Giovannina, v. Cappel Verde 5.
Restagno Giovanna ved. Botto, v. Santa Giulia rimp. al 17.
Riccardi, v. Gioberti 51.
Riva frat., v. Princ. d'Acaja accanto al 14.
Roberto Francesco, v. Saluzzo 8.
Roletti G., v. Bidone 22.
Romano Gius., *Panificio Torinese meccanico*, v. Donizetti 1 e strad. Nizza 189.
Rosina Domen., v. Nizza 33.
Rosina Pasquale, v. Monferrato 32.
Rosina V., c. Duca di Genova 10.
Rosingana Ed., ang. v. S. Giulia e Buniva.
Rosingana Ern., v. Bertola 26.
Rosingana Gius., c. S. Maurizio 69.
Rossi Francesca, v. Stampatori 17 e via Bertola 29.
Rossi Irma, v. Montebello 40.
Rosso Costant., v. Napione 41.
Ruella Emilia, c. Siccardi 37.
Ruella Valentino, v. S. Franc. Paola 36.
Sacco coniugi, v. Nizza 29.
Sacco Gio., v. Venti Sett. 55.
Sacco Maria, v. Genova 21.
Sala Ernesto, v. Martinetto 14.
Sanmartino Gius., v. Bellini 6.
Santiano Luisa succ. Ruella, v Cernaia 26.
Sappa Candida, v. Mad. Cristina 7.
Sartore Gio, c. Raffaello 14.
Sartoris Angela, v. della Rocca 41.
Scavarda Gio., v. Montebello 4.
Scovero Antonio, v. Mad. Cristina 115.
Scuero Albino, v. S. Domenico 12 *bis*.
Serra Silvina, v. S. Secondo 3.
Serra Vittorio, v. Balbo 37.
Siccardi Cat., v. Napione 24.
Sissia Eug., succ. Canavesio, v. Ponte Mosca 1.
Sommariva G., c. Vitt. Em. II, 76.
Spandre Dom., v. Massena 51.
Stabbio Ant., v. Genova 2.
Stroppiana Eufrasia, v. Ospedale 7.
Stura Ercole, v. Mazzini 16.
Stura Depaoli Carolina, v. S. Donato 25.
Tarino Maddalena, v. Pescatori 3.
Tatti Gio., v. Mazzini 29.
Terrando Angela, v. Venti Sett. 28.
Thérezod Albertina, v. Cottolengo 54.
Torione Prospero, v. Vanchiglia 33.
Tos Ferdinando, v. Porta Palatina 18.
Tosi Lorenzo, v. Carlo Alberto 20.
Ubertino Adelaide, c. Reg. Margherita 144.
Ugo Luigi, v. Bellezia 20.
Ugo Natale, ang. v. dei Fiori e Baretti.
Vaccari Maria succ. Patrone, v. Po 18.
Vaccarino Aless., v. S. Franc. Paola 48.
Vaccarino Vincenzo, v. Mazzini 6.
Vagina coniugi, v. Maria Vittoria 35.
Valle Anna, v. Basilica 12.
Varvello Paolo, v. Vanchiglia 14.
Varvello Sebast., ang. c. Princ. Oddone e v. Duchessa Jolanda 1.
Vajo Giuseppina, v. Saluzzo 25.
Vaudagnotto Cristina, v. S. Quintino 35
Vaulato Natale (eredi), v. S. Chiara 3.
Vercelletti A., v Ormea 8.
Vercelli Giacomo, v. S. Donato 24.
Verda V., p. Solferino 3.
Verrua Stef., vie Nizza 21 e Berthollet 4.
Viale Paolina, v. S. Anselmo 26.
Viani Stef., v. Consolata 11.
Viano Chiaffredo, c. Raffaello 3.
Viano G. B., v. Cottolengo 62.
Vico Luigia, v. dei Fiori 37.
Virano S., c. S. Maurizio acc. al 71.
Viscardi Gioanni, ang. vie dei Fiori e Valperga Caluso.
Zoppetto fratelli, v. Cibrario 45.
Zoppo Maria, v. Cottolengo 23.
Zorgno Gius. (eredi), v. Garibaldi 28.
Zucca G. B., v Barbaroux 5 e Tiziano 17.
Zuccotti Attilio, v. Nizza 27.

Macellai.

Alberga Gius., p. Em. Filiberto 7.
Alleanza Cooperat. Torinese. Distributori:
N. 1, v. Sacchi 3.
» 2, v. Burdin ang. dei Fiori.
» 3, v. Juvara 2.
» 4, v. San Secondo 37.
» 5, v. Genova 17.

Audero Luigi, v. Piazzi 4.
Audisio E., p. Mad. Cristina 2 v. Nizza 77.
Avvico Gius., v. Cernaia 27.
Baima Teresa, p. Em. Filiberto 9.
Baldironi-Fassino Adele, v. Orbassano 8.
Barbero Luigi, v. Po 39.
Bardazza Edoardo, p. Statuto 12.
Becchis G., v. Duchessa Jolanda 1.
Bellavena Anna, v. Pastrengo 4.
Bellino Vinc., v. Andrea Doria 4 *bis*.
Berga Alfredo, v. Mazzini 22.
Bianco Giov., v. Nizza 43.
Bigano Bernardino, v. S. Chiara 54.
Bigano Rosa, v. Palazzo di Città 9.
Blando Cesare, v. S. Agostino 24.
Bobba Cesare, v. Mazzini 35.
Boccaccio Maria S., v. Ponte Mosca 49.
Boccardo e C., v. Cottolengo 51.
Boccardo Maurizio, vie Cottolengo 66.
Boella Luigi, v. Bertola ang. v. Genova e v. Borgo Dora 23.
Boella Maria, v. Princ. Amedeo 42.
Boggia Bartolomeo, p. Statuto 5.
Bollito Carolina, v. Moncalieri 1.
Bolognini Ferdinando, v. Moncalieri 1.
Bonino Gius., v. S. Quintino 54.
Borca Gio., v. Porta Palatina 17 e via Venti Settembre 4.
Borello Luigi, v. Amedeo Avogadro 6.
Borello G. B., v. Mazzini 17.
Borello Michele, v. Cernaia 32.
Borgnino Angelo, v. Barolo 29.
Borgnino Felice, vie Baretti 17 e Vanchiglia 34.
Borgnino Lorenzo, v. Ponte Mosca 25.
Borgnino Sebastiano, v. S. Dalmazzo 11.
Bosio Ant., v. Milano 18.
Botta Giacomo, v. Orfane 29.
Botta Natale, v. S. Donato 66 *bis*.
Bruera Franc., v. Gioberti 55.
Brun F., v. Garibaldi 34.
Brunetti Pietro, v. Po 51.
Brunetti Vincenzo, v. Baretti 8.
Brunetto Luigi, v. Mad. Cristina 2.
Brunetto Vinc., ang. v. dei Fiori e Baretti e c. Vitt. Em. II, 78.
Caldera e Rosso, v. Baretti 7.
Caflaro Fr., v. Maria Vittoria 22.
Caglieris Carlo, c. Reg. Margherita 140.
Cagliero Alberto, v. Mazzini 12.
Cagliero Luigi, v. del Carmine 3.
Cagna Egidio, v. Stampatori acc. all'11.
Cambursano Teresa, v. Vanchiglia 2 *bis*.
Canavesio Giuliano, v. S. Anselmo 25.
Canavesio Paolo, v. Berthollet 10.
Candela e Tealdi, angolo v. Saluzzo e c. Valentino e v. Gioberti 39.
Canta Domenico, v. Barolo 6.
Canta Franc., v. Barolo 4.
Cassardo C., c. Re Umberto 36.
Cassardo coniugi, c. Vitt. Em. II, 37.
Cassardo Franc., v. Consolata 6.
Cavagnero e Comp., v. Mazzini 8.
Cavallero Agostino, v. Consolata 15.
Cavaterra Rosina, v. Bastion Verde 1.
Ceruti Gius., v. Lagrange 11.
Chiantore Gio., v. S. Chiara acc. al 36.
Chiariglione frat, v. Mazzini 21.
Chiarle Ant., v. S. Massimo 3.
Chiattone A., v. Venti Sett. 57.
Chiattone G. B., p. Vitt. Em. I, 16.
Chivarello F., v. Valperga Caluso 8.
Clerico Margh., v. Bastion Verde rimp. all'1.
Colombino Giac., v. Ospedale 6.
Conati Paolo, c. Vitt. Em. II, 88.
Cordara Giuseppina, v. Tiziano 44.
Cordero A., v. Cernaia 18.
Cottino Gius., v. Arsenale 1.
Crivello Alb., v. Nizza 65.
Crivello Gius., c. Vitt. Em. II, 71.
Damiani Cesare fu Giuseppe, via Carlo Alberto 27 e c. Emilia 10.
De Giorgio Matteo, v. S. Donato 55.
Delbosco Alberto, v. Basilica 13.
Destefanis e C., v. S. Secondo 9 e Ormea 29.
Duelli Batt., ang. v. Assietta e S. Secondo.
Durio Giov., c. Vercelli 24.
Ecclesia Carlo, v. Accad. Albertina 34.
Eiraudo Bernardo, p. Vitt. Em. I, 15.
Falletti Aless., v. Napione 29.
Falletti Franc., p. Em. Filiberto 8.
Fassetta Gio., successore Durando, via S. Domenico 4.
Ferrero Antonio, v. della Rocca 30.
Ferrero Carlo, v. Nizza 76 e S. Secondo 1.
Ferrero Clara, c. Emilia 7.
Ferrero Edoardo, v. Mazzini 13.
Ferrero Gio., v. Lagrange 47.
Ferrero L., v. S. Teresa 13.
Ferrero Michele, v. Tarino 11.
Ferrero Teresa, v. Cernaia 30.
Ferrero Vinc, v. Venti Settembre 54.
Ferri Lorenzo, v. Finanze 1.
Ferro Pia Scolastica, v. Cottolengo 43 e p. Eman. Filiberto 6.
Filippello Bened., succ. Pia Domenico, v. Bogino 1.
Fiorio C., ved., v. Nizza 95.
Foco Feder., v. Balbis ang. v. Carena.
Forneris Guglielmo, v. Mazzini 31.
Francheo Secondo, v. S. Donato 18.
Franco Alessio, v. Botero accanto al 18 e v. Borgo Dora 1.
Gambarino Carlo, c. Reg. Margherita 108.
Gambino Giorgio, v. Andrea Doria 7.
Gambotto Carlo, v. Venti Settembre 79.
Gariglio Dom., v. Monferrato 2.
Gariglio Giov., v. Pisa 46.
Gariglio Gio. Ant., v. Montebello 7.
Gariglio Michele, v. Botero 7.
Garola Vittorio, v. Porta Palatina 6.
Gay Domenico, c. Vitt. Eman. II, 55.
Gay Fedele, v. Ormea 15 e Bogino 17.
Gay Franc., v. Galliari 19.
Germano Vitt., c. Re Umberto 37.
Ghignone Lorenzo, v. Garibaldi 24.
Ghignone Natale, c. Vitt. Eman. II, 63, v. Mazzini 11 e Nizza 98.

Gianotti Martino, v. Porta Palatina 24 e v. Nizza 98.
Gianotti Tommaso, v. S. Tommaso 10.
Gilardi Luigi, ang. c. Vitt. Em. II e via Princ. Tommaso.
Gili Giac., ang. v. S. Anselmo e Pio Quinto.
Giotto Gius., v. Valeggio 16.
Girardi Martino, c. Palestro 1.
Giuganino Martino, v. Po 34 e S. Donato 88.
Giustetto Franc., v. Melchior Gioia 9.
Giustetto Giovanni, v. S. Agostino 3 e Vanchiglia 20.
Giustetto Gius., v. Bertola 29 e c. Vinzaglio 23.
Giustetto Vittorio, v. Cernaia 40.
Gola Cesare, c. Vitt. Em. II, 1, oltre Po.
Gola Domenico, v. S. Anselmo 26.
Gola Luigi e figlio, c. Vitt. Em. II, 94.
Gola Michele, v. Princ. Tommaso 23.
Guglielmone Agostino, v. S. Anselmo 6.
Guglielmone Biagio, via S. Donato 11 e c. S. Martino 1.
Guglielmone Gio., v Mad. Cristina 95.
Ivaldi Carlo, v. S. Domenico 14.
Lampiano Bartolom., v. Vanchiglia 2 *bis*.
Laus Gius., v. Circonvallazione 6.
Lora Gio., p. Statuto 4.
Lora ed Arpino, p. Em. Filiberto 6.
Lovera Alfredo, c. Vitt. Em. II, 98.
Lovera Gio., c. Vitt. Em. II, 121.
Lovera G., v. Carlo Alberto 23.
Maggi Gio., v. Palazzo di Città 15.
Maia Giacomo, v. Baretti 22.
Maina Giacomo, v. S. Giulia 45.
Mandelli Lucia ved., v. Carlo Alberto 20.
Manzone Franc., v. Bertola 15.
Manzone Natale, v. Pietro Micca 15.
Marchisio Franc., v. Princ. Amedeo 20 *bis*.
Marchisio Gius., c. Duca di Genova 1.
Marinetti Carlo, v. Po 26.
Marocco A., v. Nizza 33.
Martano Gio., ang. c. Valentino e via Madama Cristina 36.
Martano e Brizio, c. Duca di Genova 9 *bis*.
Massola Ant., v. Po 37.
Massola Maria, v. Nizza 21.
Massola Michele, v. Berthollet 24.
Mentasti, v. Lungo Po 1 (Vanchiglia).
Merlo Cesare, v. Saluzzo 32.
Merlo Giac., v. S. Donato 41.
Merlo Gio., c. Vitt. Em. II, 2, oltre Po.
Milone Giacomo, v. S. Secondo 19.
Milone Lorenzo, v. Bellini 6.
Molandrino Dom., v. Mad. Cristina 32.
Moletto Ant, v. Morosini 8.
Mongiano Enrico, v. Berthollet 5.
Moniotti Bartol., v. Rosine 2.
Montafia Ang, p. S. Giulia 1.
Montaldo Luigi, v. Galliari 25.
Morino Ignazio, v. Arcivescovado 1.
Moriondo Michele, v. della Rocca 2.
Mossino-Osella Adelaide, v. Gius. Grassi rimp. al 15.
Natale Dom., v. Mazzini 34.
Niclot Clemente, v. Berthollet 11.
Novarino Michele, v. Amedeo Avogadro 8 e Mad. Cristina 2.
Novelli Pietro, v. S. Donato 4.
Oddone Piola ved., p. Em Filiberto 13 e v. S. Franc. da Paola 8.
Osella Carlo, v. Genova 22.
Osella Gius., v. S. Secondo 48.
Osella Lorenzo, c. Sommeiller 15.
Pana Luigi, v. Lanzo 50.
Paschero Gio., v. Garibaldi 40.
Pautasso Gius., v. Nizza 107.
Pavan Ant., v. S. Donato 18.
Pereno Ant. e Boccardo, p. Statuto 1.
Pereno Enrico, str. di Francia 9.
Pereno Gio, p. Eman. Filiberto, tettoia levante, interno.
Pereno Gius., c. Vinzaglio 29.
Perino Serafino, c. Vitt. Em. II, 119.
Perlo G., v. S. Franc. da Paola 31.
Perlo e C., c. S. Maurizio 69.
Pessione Ambrogio, str. di Francia 33.
Pessione Angelo, succ. Sardi, v. S. Chiara 4.
Pessione C., v. Cibrario 39
Pessione Luigi, v. Cernaia 26.
Pessione Mich., v. Orfane 5.
Petra Ant., v. Saluzzo 8.
Pia Carlo, v. Po 50.
Pia Dom., p. Em. Filiberto 3.
Pia Dom. e figlio, ang. v. Venti Settembre e Carrozzai, *abitaz.* v. Roma 41.
Pia Eugenio, p. Palazzo di Città 6.
Pia G.na, ang. p. Eman. Filiberto e via Bastion Verde e p. Em. Filib. 3.
Pia Giuseppe, ang. v. Lagrange e Cavour, e ang. v. Lagrange e Andrea Doria.
Pia Gius. di Domenico, v. Giulio 9.
Piana Sebastiano, v. Berthollet 8
Picatti Gio., v. Nizza 99.
Piccatti Eman., v. Nizza 57.
Piccatti Franc., v. Bertola 9.
Piovano Carlo, c. Reg. Margherita 164.
Pipino Angelo, v. Cristof. Colombo 27.
Pizio Dom., v. Carlo Alberto angolo via Andrea Doria.
Pollone Felice, v. Montebello 12.
Pons Camillo, p. Palazzo di Città 6.
Ponzetti Franc., v. S. Massimo 45.
Putto Alfr., v. Cibrario 9 e c. Pr. Oddone 83.
Quagliotti Adolfo, v. Barbaroux 14.
Quaranta frat., v. Palazzo di Città 13.
Rabino Ang., v. Saluzzo 1.
Ramello Ant., v. Mazzini 5.
Rapelli Pietro, v. Borgo Dora 22.
Razzetti Gio., v. Barbaroux 5.
Rebaudengo Enr., v. S. Massimo 34.
Rebaudengo Franc., v. Po 23.
Rebella Lorenzo, v. Nizza 5.
Rejnaud Gio., v. S. Donato 7.
Rena fratelli, v. Ponte Mosca 14.
Ricchiardi Felice, v. Ponte Mosca 4.
Rickler Umb., v. Deposito 10.

Rigoletti Gio., v. Duchessa Jolanda 7.
Rinaud Gio., v. Barbaroux 18.
Rionda Stef., v. Ponte Mosca 2.
Roasio Pietro, v. Garibaldi 57.
Rol Felice, v. Gioberti 8.
Rolle Battista, p. Statuto 11.
Rolle Edoardo, v. della Consolata 2.
Romanelli Carlo, v. Ponte Mosca 17.
Romano Gius, p. Vitt. Em. I, 11.
Ronco Gio., v. Bertola 6.
Ronco Paolo, c. S. Maurizio 25.
Rosa Matteo, v. Monferrato 4.
Rosso G., v. della Rocca 16.
Rosso L., v. S. Tommaso di fronte alla scuola Pacchiotti.
Rubatto Tomm., c. Valentino 29.
Ruffina Carlo, corso Siccardi 37 e via S. Donato 21 *bis*.
Ruffina Donato, v. S. Donato 27.
Sala, v. dei Fiori 37.
Sala G., v. Nizza 89.
Sala Gio., v. Mazzini 27.
Salomone Sebastiano, v. Berthollet 4.
Salza Stefano, v. Gio. Somis 19.
Sartore Battista, v. Gioberti 47.
Sartore Gio., ang. v. S. Secondo e corso Duca di Genova.
Sasso Pietro, v. Princ. Tommaso 21.
Scanavino, v. Alfieri 1.
Scanavino B, via Gioberti 27.
Scarafia e C., v. Mad. Cristina ang. via Silvio Pellico.
Scribante Gio., v. Montebello 4.
Sefusati Gius. di Dom., v. Conte Verde 4.
Seita Pietro, v. S. Franc. da Paola 9 e della Rocca acc. al 37.
Serafino Carlo, v. Amedeo Avogadro 18.
Serafino Mich., v. Genova 4.
Simonetto Giacomo, v. Baretti 2.
Sismonda Teresa ved. Blando, v. Bellezia 1.
Sodano Batt., v. Bertola 1 e S. Tommaso 28.
Tabacchi Luigi, v. Po 45.
Tamagno Luigi, v. Monte Pietà rimp. al 20.
Tamagnone Gabriele, succ. Crucco, piazza Saluzzo 4.
Tavella Gio. Ant., v. Lagrange 9.
Torchio, v. Montebello 6.
Torchio Pietro, c. Oporto 15.
Torta Camillo, v. S. Giulia accanto al 30.
Torta Giorgio, v. Tarino 2.
Torta Gio., v. Mad. Cristina rimpetto al 73 e Bava 8.
Torta Luigi, v. Mazzini 44.
Torta Pietro, c. Reg. Margherita 82.
Torta Vitt., v. S. Massimo 43.
Toscanelli Maria, v. Andrea Doria 1.
Turla Bartolomeo, v. Monferrato 11.
Valente Car.na ved. Rissone, c. Vitt. Em. II, 9
Valle Gius., p. Eman. Filiberto 12.
Vallero Domenico, v. S. Quintino 20.
Vaschetti coniugi, v. Garibaldi 35.
Vaschetti Vitt., v. Berthollet 13 *bis*.
Vaschetto Gio., v. Mercanti 3.
Vassarotti Claudio, v. Princ. Amedeo 38.
Vaudagnotti Franc., v. Porta Palatina 9.
Vaudano Paolo, v. S. Tommaso 2.
Vergnano frat., c. Vercelli 46.
Vergnano Giacomo, c. Vitt. Em. II, 68.
Vergnano Vinc., v. Barbaroux 18.
Viale Giac., v. Bellezia 20 e Andrea Doria 2.
Vicario G., v. S Secondo 13.
Vicentini M., v. S. Secondo 21.
Vigitello Gio. di Mich., v. Torquato Tasso 3.
Vittone Franc., v. Porta Palatina 26.
Zanella, v. S. Chiara 60.
Zanotto Bartolomeo, v. S. Domenico 3.
Zanotto Ernesto, v. Pescatori 1.
Zucca Severina ved., c. Vitt. Em. II, 62.

Agnelli e montoni.

Alberga Pietro, v. Barbaroux 5.
Ballor Gio., v. Barolo 29.
Berardi Gius., v. Barbaroux 12.
Buggia Gius., p. Eman. Filiberto, tettoia ponente, int. 35.
Ceriani Andrea, v. Berthollet 12.
Chiara e Tavallini, p. Gran Madre di Dio 7.
Gerardi Domen., v. Carlo Alberto 27.
Giacinti Pacifico, v. Saluzzo 32.
Girard Vitt., p. Eman. Filiberto, tettoia ponente, int. 44.
Monticone Lorenzo, v. Nizza 41 e 43.
Pavan Felice, v. S. Secondo 1 e Garibaldi 40.
Pelandino Ant., v. S. Secondo 10.
Unione agnellai, strada di Pianezza 22.
Violino Gio., v. Nizza 138.

Carne equina.

Signorini Ottavio, vie S. Agostino 30, Franco Bonelli 8 e Massena 28.

Viaggiatori!
NUOVA TARIFFA DEI BIGLIETTI FERROVIARI
da TORINO (Porta Nuova) per tutte le Stazioni di Ferrovie e Laghi d'Italia
andata in vigore il 10 Settembre 1900
a termine delle Istruzioni (n. 80) della Direzione Gen. delle Ferrovie del Mediterraneo (17 Agosto 1900).
Prezzo L. **2.**
Presso le Librerie G. B. Paravia e C.

PRINCIPALI NEGOZIANTI ED ESERCENTI
(fuori cinta).

Vedi a pag. 170 la **Pianta di Torino** dove sono segnate le *Barriere daziarie*, i *Baracconi di sorveglianza*, i *Posti di sorveglianza* e gli *Uffici daziari interni*.

Affitta cavalli e vetture.

Barr. di Casale, Cerutti Edoardo 95.

Alberghi.

Barriera di Casale, *Angelo*, Pirovano Francesco, 81.
» *Ciabotin*, Ajassa Michele, 110.
» *Roma*, Rivera Amalia, 122.
Barriera d'Orbassano, *Vittoria*, Caudera e Aprà, 48.
Barr. S. Paolo, *S Paolo*, Annibale Anselmo, ang. v. Monginevro e Cesana.
Madonna del Pilone, *Sebastopoli*, Giardino A., 196.
» *Muletto*, Luino Gius. e figlio, 194.
Superga, *Posta (della)*, Rossi Matteo.
» *Ferrovia Funicolare*, Bertoglio Paolo e Celestino.
Vanchiglietta, *Angelo*, Bonetto Orazio.

Berretti (*Negoz. di*).

Barr. di Lanzo, Violino G. Ant., 80.
Barr. di Milano, Lazzaroni Raffaele, via Chiusella 17.

Bottai.

Barriera di Lanzo, Tribolo Gio., 68.
Barriera di Nizza, Mazzone e Rastelli, 169.

Birrerie.

Barr. di Lanzo, *Dora*, Clerico Giuseppe.
Foro Boario, Casalegno Gius., strada Circonvallazione 530.
» *Giardino*, Chauvie Bartol., strada Circonvallaz. 526.
» *Gran Paradiso*, Brunetti Angelo, str. Circonvallazione 534.
Madonna di Campagna, De Giorgi, strada comun. di Lucento 436 e strada di Lanzo 233.

Caffè.

Barr. di Casale, *Baia d'Assab*, *ristorante*, Lusso Bartolomeo, 99 *bis*.
Barr. di Lanzo, *del Cantiere*, *Telefono* 13-51, Boiola Angelo, 63.
Barr. del Martinetto (Regione Lucento). Gamba Angelo, *ristorante*.
Barr. di Nizza, Scassa Michele, 165.
Barriera di Vanchiglia, Donna Giovanni, *dell'Eroico*, 34.
Borgo Vittoria, Allegranza Carlo, 23.
Cavoretto, Gallea G. B., p. Comunale.
» Perino Michele.
Madonna del Pilone, *Caffè del giardino*, Gioara Secondo, 221.
» *Stella Polare*, Barberis Gius, 201.
Madonna di Campagna, Casalegno coniugi, 224.
Pilonetto, Feriolo Maria, *ristorante*.
R. Parco, Gianinetti Luigi, 148.
Sassi, *Stazione*, Villata Pietro.

Calce, cementi, ecc.

Barriera di Lanzo, Bertone Franc, 72.
» Deaglio Renato, 80.
Barr. di Milano, Delgrosso E., v. Cervino 8.

Calzolai.

Barr. di Casale, Alessio, 112.
» Prina Gius., 93.
» Vacchero Gio., 2.
Barr. di Lanzo, Riva, 124.
» Peretti Paolo, 128.
» *Vanchiglia*, Demargherita G., via Circonvallazione 34.
Barr. di Milano, Savant Gio., 62.
Barr. di Nizza, Cisi Gio., 185.
» Pignatta Emilio, 183.
Barr. S. Paolo, Avanza B., 1.
» Tadini L., str. S. Paolo 5.
Borgo Ceronda, Cerutti Francesco strada Pianezza 18.
» Savio, str. Pianezza 55.
Campidoglio, Croce Valentino, v. Circonvallazione 436.
» Mariano Cesare, v. Corio 18.
» Navone Gio, v. Corio.
» Pozzolo Teresa, v. Rivara 18.
Lucento, Salivetti G., str. Lucento 12.
Madonna del Pilone, Alessio Placido, 205.
» **di Campagna**, Mare Giovanni, 231.
R. Parco, Manera Stefano.
» Roccati Bern., v. Maddalene 80.

Capi Mastri.

Bertoulla (stradale di), Richetta Gius., 143.
Mad. di Campagna, Ponchia Carlo, 260.

Carradori.

Barr. di Nizza, Gai e Grimaldi, v. Varaita.
» Goria Marziale, v. Banna.
Campidoglio, Rolle Domen., v. Fiano 3.
Lingotto, Ricchiardi C., 359.
Mad. del Pilone, Giorda Gio., 202.
Mad. di Campagna, Tosco frat, str. di Lanzo 252.
» Varia Lorenzo, 194.
Pilonetto, Candellero frat., str. Moncalieri 214-233.

Commestibili e Pizzicagnoli.

Barr. Abbadia, Pretti Ant., v. Aosta 58.
» *Società Operaia delle Maddalene*, via Aosta 44.
Abbadia di Stura, Gianardi Emilia, 428.
» Gilardi Antonio.
» *Società Operaia di M. S.*
» Taschero Michele.
Barr. di Casale, Audisio Costanza ved., 83.
» Biora Gio., 85.
» Casassa Gio., 99.
» Lattore L., 91.
» Moretta Paola.
» Mortara Vincenzo, c. Casale 81.
» Pogliani Celeste, 119.
» Ruffinello Giovanni, 104.
» Sardi Severino, 100.
» *Società Operaia*, 308.
Barr. di Francia, Ferrero Luigi, 93.
» Gianotti Marcello, 83.
Barr. di Lanzo, Bertolina Stefano, 122.
» Gambarana Cristoforo, 53.
» Giovo Margherita, 76.
» Lico Ettore, 102.
» Martinetto Luigi, 121.
» Natta Franc., 98.
» Ortalda Gius., 82.
» Patrucco Camillo, 124.
» Scarrone Angela, str. Circonv. 248.
» Semeria P., 68.
» *Soc. Operaia Lavoro e Previdenza*, 80.
» *Soc. Operai Mad. di Campagna*, 92.
» Torazza Gius., 130.
Barr. di Leyni, Bertolone Carlo, 26.
» Bonisconti Luigi, 39.
Barr. del Martinetto (Regione Lucento), Piglia Felice, 1039.
Barr. di Milano, Audisio Felicita, corso Vercelli 62.
» Bagnasacco V., 74.
» Baldi Carlo, v. della Fossata 7.
» Bessone Natale, 70.
» Bianco Giuseppa, c. Vercelli 64.
» Bolognino G. B., 88.
» Caglieris Caterina, 61.
Barr. di Milano, Cerutti Giacomo, corso Vercelli 52.
» Cibrario Felicita, 76.
» Girard Andrea, v. Soana 29.
» Gorlier Adelaide, 51.
» Maffiodo Gius., v. Chiusella 17.
» *Società Operai Barr. di Milano*, str. Circonvallazione 198.
» Marchisio Francesca, 79.
» Natta Ernesto, c. Vercelli 66.
» Olivero Luigi, 86.
» Perinciolo Ant., v. Valprato 5.
» Tepatti Bertino Paolo, via Valprato 8.
Barr. Nizza, *Alleanza Coop. Torin.*, N. 17, 160
» Camandona Guido, 193.
» Fagiano Luigi, 185.
» Garzena Gius., 126.
» *Società Operai Barr. di Nizza*, 124.
» Torretta Carolina ved., v. Molinette 8.
» Villa Gabriele, 142.
Barriera d'Orbassano, Bianco coniugi, v. Cassini 6.
» Valperga Antonio, 34.
» Pollastri Carlo, v. Rivalta 2.
» Vittone Maddalena, v. Rivalta 8.
Barr. di S. Paolo, *Alleanza Cooperativa* distrib. 14, str. S. Paolo 5.
» Bruno Alfeo, str. S. Paolo 3.
» Corio Biagio, str. S. Paolo 44.
» Curato coniugi, str. S. Paolo 20.
» Grattarola Angela, strada Monginevro 61.
» Lovera Adelaide, str. S. Paolo 1.
» *Soc. Coop. Ferroviaria di Consumo.*
» Suppo Lodovico, 81.
» *Unione Torinese Cooperativa*, via Chiomonte 14.
Barr. di Stupinigi, Gallizio Chiaffredo.
Barr. di Vanchiglia, Carello Giuseppe, 8.
» Franchino Gio., v. Circonvall. 4.
» Lana M., 40.
» Mossetto Gius., v. Circonvallaz. 38.
Bertoulla, Fenoglio Margherita, 1327.
Borgata Cenisia, Andreis Felice, v. Brunetta 1.
» Marietti frat., v. Fréjus 82.
» *Società Oper. M. S.*, Pozzo Strada e Tesoriera, *magazz.*, v. Rubiana 7.
» Vacchero Angela, str. antica di Rivoli.
Borgo Ceronda, Caffaro Alfredo, strada Pianezza 49.
» Labussier Pietro, str. Pianezza 11.
» Maccagno Margherita ved., strada Pianezza 63.
» *Società Operaia*, 16.
» Visetti Luigia, str. Pianezza 57.
Borgo Monte Rosa, Gilardi Ant., 51.
» Deandrea Gio., 87.
» Gariglio Carlo, v. Aosta 44.

Borgo Vittoria, Audino Cat.na, v. Valfenera.
» Bonino Maddalena, v. Vittoria 23.
» Demaria Gio., v. Vittoria 52.
» Gamero Carlo, v. Vittoria 32.
» Peppino Maria, v. Vittoria 21.
Campidoglio, Bollea Giacomo, v. Fiano 15.
» Cavallero Luigia, via Circonvallazione 436.
» Cisano Gius., v. Rivara 20.
» Franchino Emilio, v. Rivara 28.
» Gallino M., v. S. Rocchetto.
» Lupo Leandro, v. S. Rocchetto 3.
» Rolle Anna, v. S. Rocchetto.
» *Società Novella Unione*, v. Rocciamelone.
» *Società Operaia M. S.*, Pozzo Strada v. Colleasca.
» *Unione Coop. Torinese*, v. Levanna 10.
Cavoretto, Coggiola Gius. e Vincenza, via S. Rocco.
» Rovei Gius., p. Comunale.
Falchera, Canuto Filippina, 1248.
Lucento, Faletto Giulia, 48.
» Piglia Felice, 40.
Mad. di Campagna, Musi Eugenio 240.
» Bona Carolina ved., 229.
» Maccagno Michele, viale Madonna di Campagna 474.
» Melano Tommaso, 203.
» Sauli Gius., 231.
» *Unione Torin. Coop. di Consumo*, 231.
Mad. del Pilone, Berardo Gius., 202
» Berra Gaetana, 204.
» Merlino Luigi, 202.
» Roffredo coniugi, 218.
Pilonetto, Pollovio Filippo, 250.
Ponte Trombetta, Ferrero L., 12.
» Tarditi Teresa, 10.
Reaglie, Perotti Carlo.
R. Parco, Picco Caterina vedova Maggiora, 145-147.
» Gagliardi Pietro, 147.
» *Società Operaia M. S.*
» Lombardi M., v. Maddalene 5.
» Muttiglengo Giovanna, ved., 145.
Sassi, Bestente Margherita.
» *Società Operaia* 308
» Samuel Em., 276.
Tesoriera, Gaia Ernesto, 217.
» Musso coniugi, 211.
» Perlo Teresa, 229.
Tetti Frè, Bauducco Bartolom., 205.
» Bonino Luigia 238.
» Piano V., 229.

Confettieri e Pasticcieri.

Barr. di Casale, Camandona coniugi, 91.
Barr. di Lanzo, Giorgis, 118.
Barr. di Nizza, Coscia P., 185.

Decoratori d'Appartamenti.

Barr. di Casale, Giacone Gio., 95.
Campidoglio, Beraud, v. Fiano 22.
Mad. del Pilone, Bosco Luigi, 218.
» Delleani Lorenzo, 220.
» Gatta Grazioso, 210.
Tetti Frè, Rozzi Alessandro, 279.

Droghieri.

Barr. Abbadia, Orsini Gius., v. Aosta 42.
Barr. di Casale, Acquadro G.
» Sobrito Ant., 89.
» Strumia Gabriele, 83.
Barr. di Francia, Ferrero Luigi, 93.
Barr. di Lanzo, Gay ved. e figli, 96.
» Giorgis, 118.
» Ortalda Gius, 82.
» Stola Gius, str. di Lanzo 72.
» Vergnano Pietro, 122.
Barr. di Leyni, Corrento Rosa ved. Damilano, v. Lombardore 8.
» Gay Dom., 1.
Barr. di Milano, Cassina Erminio, 60.
» Sabre C., 80.
» Vertua Caterina, v. Fossata 11.
Barr. di Nizza, Coscia Pietro, 185.
» Depaoli Teresa in Gobetto, 167.
» Giusiana, 173.
» Piano Vinc., str. di Nizza 229.
Barr. di S. Paolo, Abracchio M. Lucia, str. S. Paolo 2.
» Fornasero Luigi, str. S. Paolo 42.
» Pozzi Ang.a, str. ant. di Grugliasco 11
Campidoglio, Brunero Adele, v. Rivara 22.
» Taraglio Margherita, v. Rivara 16.
» Tosi Lor., str. Circonvallaz. 428.
Ceronda, Gatti Eman., str. Pianezza 63.
Lingotto, Filippa Anna, 756.
Lucento, Calcagno coniugi.
Mad. Campagna, Bona ved. Carolina, 227.
» Merlo G., 232.
Mad. del Pilone, Bonesso Filippo, 194.
» Casaroli Caterina, 210.
Pilonetto, Alasia Giuseppe, 254.
» Giordano Giovanni.
Ponte Isabella, Neirotti cav. Spirito, strada Moncalieri 170.
Ponte Trombetta, Righi M., 4.
R. Parco, Garda Celestino, 143.
Superga, Bertoglio Cesare.
Tetti Frè, Piano Vinc., 229.

Fabbri ferrai, meccanici.

Pilonetto, Bonetto L., 250.
Barr. di Lanzo, Barbiera Emanuele, 102.
Barr. di Nizza, Vai Cesare, str. Nizza 140.
Ceronda, Avondoglio Lor., str. Pianezza 12.
Pilonetto, Bonetto L., 248.

Falegnami.

Barr. di Lanzo, Buzzotti Albino, 96.
Barriera di Nizza, Barale Michele.

Farmacie.

Barr. di Casale, Bertone Gio., 71.
Barr. di Lanzo, Berutti Stefano, 68.
Barr. di Nizza, Martinotti Eugenio, via Nizza 183.
Barr. S. Paolo, Garbini dott. Gio., 3.
Bertoulla, Oddono.
Campidoglio, *Farmacia del Campidoglio*, Fiore S., v. Circonvallaz. 428.
Ceronda, *Farmacia Chimica di Lucento*. str. Pianezza 63.
Mad. di Campagna, Viglino, str. Lanzo 200.
Mad. del Pilone, Piovano dott. M., 208.
Pilonetto, Giordano dott. Giovanni.
Pozzo Strada, Mantellino Giacinto.
R. Parco, Arese Giovenale.
Tesoriera, Mantellino Giacinto, 196.
Tetti Frè, Rossi A. L. str.

Formaggi.

Barr. di Casale, Ferraris Pietro, 86.
Barr di Lanzo, Bardessono frat., cavalcavia.
» Fossati frat., 68.
Barr. di Milano, Fruttero Carlo fu Vincenzo, 63.
» Mellano Battista, 59.
Barr. di Nizza, Jarre T. e C., 183.
» Menso G., str. di Nizza 214.
» Wuthrich E., v Circonvallaz. 836.
Tetti Frè, Avezzano G. e P. frat. e C., 205.

Fotografia.

Barr. Casale, *Fotogr. Arte moderna*, 102.

Giardinieri.

Barr. di Lanzo, Biolley Eugenio, 82.
Barr. di Orbassano, Vesco Prospero e figli.
Borgo Vittoria, Bioletto Giacomo, via Vittoria 12.

Granaglie e Farine.

Barr. di Casale, Vallino A. succ. Odoarda 86.
Barr. di Lanzo, Amar Davide, 113.
» Vittonetto Franc., 63.
Barr. di Milano, Bagnasacco ved., corso Vercelli 74.
» Girard Andrea, v. Sesia 11.

Latterie.

Barr. di Casale, Marco Battista, 95.
Barr. di Lanzo, Falchero Luigi, strada di Lanzo 158.
» Ferrero Anna 74.
Barr di Orbassano, Bertotto Amalia, 30.
Valsalice, Parmetler, 20.

Lattonieri.

Barr. di Francia, Bugnone e Rigoli, str. di Francia 93.
Barr. di Lanzo, Castellini Gio., 124.
Barr. di Leyni, Carassone Pietro, 18.
Barr. di Milano, Sartoretti Giov., 62.
Barr. di Nizza, Francione Gio., 185.
Barr. S. Paolo, Quercia e Riva, str. San Paolo 3.
Mad. del Pilone, Ottina Giovanni, 225.
» Garitta Felice, 192.
Mad. di Campagna, Pero Eugenio, 216.
Pilonetto, Novara Carlo, 214.
» Pattarelli Pietro, 246.

Legna e Carbone.

Barr. di Casale, Agnello G., 127.
Borgo Ceronda, Ozello Giusto, str. Pianezza acc. al 41.
Campidoglio, Basso Carlo, v. Fiano 10-12
» Chiabotto Gio., v. Rivara 18.

Levatrici.

Barca di Stura, Borello Ferrari Vittoria 332.
Barr. di Casale, Caglieris Rosa, 104.
Barr. di Leyni, Bargetto Paolina, 3.
» Scolotto Teresa, 35.
Barr. di Francia, Allemano-Briganti Margherita, strada antica Rivoli 11.
Barr. di Nizza, Albis Luigia, 167.
» Ferroglio Maria, v. Nizza 160.
Barr. Vanchiglia, Bezzio Caterina, v. Circonvallazione 8.
» Chianale-Albino Maria, via Napione 76.
Borg. Campidoglio, Alberti Luigia, via Rivara 20.
» Zola Natalina, v. S. Rocchetto 5.
Borg. Cenisia, Oletti-Signorelli Rosa, str. antica di Rivoli 78.
Borg. S. Paolo, Jana Albertina, v. Muriaglio 7.
» Bianco Teresa, str. S. Paolo 8.
» Molino Fel., st. ant. Grugliasco 2.
» Porcetti-Giachino M., strada San Paolo 12.
Mad. di Campagna, Crosetto Maddalena, str. di Lanzo 230.
Mad. del Pilone, Carella-Allocco Corinna, 235.
Pilonetto, Zeppegno Ida, 256.

Liquoristi.

Barr. di Lanzo, Gay ved. e figli, 96.
» Giordano Pietro, 66.
» Manzioli C. e C., *deposito*, 88.
Barr. di Milano, Cassina Erminio, 60.
» *Fabbriche riunite vermouth e aceti.*

Barr. di Nizza, Capriolo e Airaldi, v. Molinette, 8.
» Biancotti Filippo, 122 e v. Nizza 29.
Barr. S. Paolo, Corio Biagio, strada San Paolo 44.

Macellai.

Barca di Stura, Marco Luigi.
Barr. Abbadia, Bosca Gius., v. Aosta 51.
Barr. di Casale, Cherasco Dom., 102.
» Giachino Pietro, 93.
Barr. di Lanzo, Foglia Pietro (*montonicapre*), 92.
» Ortalda Pietro, 74.
Barr. di Francia, Bertello Gius., strada antica di Rivoli 7.
Barr. del Martinetto (Regione Lucento), Faletto Giulia (*suini*), 48.
Barr. di Milano, Bolognino Giuseppe, via Sesia 11.
» Richetti G., v. Chiusella 15.
» Udosse Cesare, 74.
» Zutta Battista, 81.
Barr. di Nizza, Campiglia Attilio, 207.
» Conti A., 238.
» Dentis Ilario, p. barr. di Nizza 167.
» Fiorio G., 142.
» Meano Natale, 185.
Barr. Orbassano, Isolatto Giorgio, strada Circonvallazione 678.
Barr. S. Paolo, Dellacqua Fr., str. S. Bernardino 9.
» Torchio Pietro, str S. Paolo 1.
Barr. di Vanchiglia, Laus Gius., 6.
» Giraudo Bern., v. Napione 76.
» Mentasti C., v. Lungo Po, 1 (Vanchiglia).
Borg. Cenisia, Rabino Gio., v. Fréjus 84.
» Rostagno Pietro, v. Brunetta 11.
Borgo Ceronda Bardazza G. strada di Pianezza 65.
» Nasi V., str. Pianezza 18.
Borgo Vittoria, Mussato Ang., v. Vittoria.
Campidoglio, Botta Franc., v. Rivara 22.
» Reinaud Gio., v. Rocciamelone 15.
» Vigna G. B., v. Corio.
Cavoretto, Gambino Gaspare.
» Quaretta Giuseppe.
Lucento, Seletto Luigi, 39.
» Tosco Luigi, 4.
Mad. di Campagna, Foglia Tomm., 232.
» Maccagno Michele, v. Madonna di Campagna 474.
» Peris Giuseppe, 230.
» Peris Lorenzo, 244.
Mad. del Pilone, Casaroli Santina, 210.
» Marchi Gius., 204.
Pilonetto, Biora Domen., 257.
» Grindetti Alberto, 216.
Ponte Trombetta, Vaudagnotti Luigi, 12.
R. Parco, Sacconi Gius., v. delle Maddalene 8.
Sassi, Tarditi Battista, 308.
Tesoriera, Seletto Luigi, str. Francia 225.
Tetti Frè, Magnano Gius., str. Nizza 229.

Maniscalchi.

Bertoulla, Notario Gio., 222.
Barr. di Casale, Gobetto frat., 123.
Borgo Ceronda, Pepino Luca, strada di Pianezza 4.
Campidoglio, Bruno Francesco, via Circonvallazione 426.
Mad. di Campagna, Coriasco Ant., 249.
» Miola Giacomo, str. di Lanzo 252.
Mad. del Pilone, Dughera frat., 220.
Pilonetto, Candellero frat., str. Moncalieri 214-233.

Materassai.

Barr. di Casale, Protti Felice, 83.
Barr. di Lanzo, Chiari Ang., 88.
Barr. di Nizza, Gallo Bern., str. Nizza 214.
Mad. di Campagna, Bonis Vittorio, 216.
Mad. del Pilone, Antonietta Carlo, 211.
Pilonetto, Antonietta Enrico, 257.
Ponte Isabella, Antonietta Enrico, strada Moncalieri 186.

Mercerie.

Barr. di Leyni, Massacra coniugi, via Sesia 19.
Barr. di Milano, Torta Gius., All'*America*, v. Cervino 8.
» Guarnaschelli Gius., *tessuti*, corso Vercelli 66.
Barr. di Nizza, Troglia coniugi, 165.
Barr. di Orbassano, Basso Maria, via Rivalta 8.
Barr. S. Paolo, Pejretti Angela, v. Chiomonte 18.
Borg. Campidoglio, Tosi Lorenzo.
» Bonino M., v. Rivara 8.
Lucento, Ratto Teresa, str. Pianezza 59.
Mad. del Pilone, Bonesso Filippo.
» Falletto Tommaso, 216.
» Ferrero Paolina, 200.
Pilonetto, Goria Bart. str. Moncalieri 216

Mobili.

Barr. di Nizza, Liprandi Gius. e C. 187.
Tesoriera, Actis D. Luigi, str. prov. Susa.

Mulini a cilindri.

Abbadia di Stura, Capponi-Trenca nobile Giuliano, avv., *abitaz.*: via Orfane 8.

Olii (*Negozianti*).

Barr. di Casale, Verrua Luigi, 86
Barr. di Milano, Fruttero Carlo.
» Jona A., c. Vercelli 58 e p. barriera Milano.
Campidoglio, Giaj M. Carlo, v. Fiano 22.

Orologiai.

Barr. Casale, Martelli Arturo, 95.
Borgo Ceronda, Barberis L., *orologieria ed oreficeria*, 30
Barr. di Lanzo, Conti E., 78.
Barr. di Milano, Baralis Carlo, 81.
Barr. di S. Paolo, Colombatto Michele, str. San Paolo 28.
Mad. del Pilone, Cappa Natale, 221.

Panettieri e Fornai.

Baja d'Assab, Armandi Andr., v. Fréjus 81.
Barr. di Casale, Sorasio Ant., 91.
Barr. di Francia, Bertelli Giovanni 79.
» Magone Emilia, str. ant. Rivoli 9.
Barca di Stura, Gaj Giuseppe.
Barr. di Lanzo, Chiari Antonio, 120.
» Gambarana Cristoforo, 53.
» Orta A., 68.
» Vittonetto Franc., 63.
Barr. Leynì, Bellintani L., v. Leynì 25.
» Nigro Franc., 41.
Barr. di Milano, Bessone Natale, 70.
» Degioanni Pietro, 52.
» Fino fratelli, 63.
Barr. di Nizza, Beltrametti frat., str. di Nizza 224.
» Beltramo coniugi, 171.
» Martinetto Luigi, 124.
» Vaglienti Carlo, 187.
Barr. d'Orbassano, Novello Virginia ved. Rabino, 36.
» Tosco Battista, v. Rivalta 1.
Barr. di S. Paolo, Menardi Giacomo, str. S. Paolo 6.
» Vaudano Carlo, via Grugliasco 38.
Barr. di Vanchiglia, Garelli Basilio, 2.
» Sorasio Antonio, 4.
Bertoulla, Borgo frat., 146.
Borgo Cenisia, Armandi Andrea, via Fréjus 102.
Borgo Ceronda, Gamba Dionigi, strada Pianezza 46.
Borgo Monte Rosa, Ferrero Eugenio, 54.
Borgo Vittoria, Fauda, v. Vittoria 23.
» Perardi Bernardino.
Campidoglio, Argano Giuseppina, strada Circonvallazione 426.
» Bosso Gio., v. S. Rocchetto 18.
» Cardona Carlo, v. Rocciamelone 5.
» Casale Gius., v. Corio 2.
» De Filippi Ant., v. Rocciamelone 14.
» Fornasero Luigi, v S. Rocchetto 18.
Cavoretto, Martini Aventino, p. Comun.
» Rubino Antonio, v. ai Ronchi 147.
Lingotto, Comoglio Luigi.
» Mainardi Michele, 658.
Lucento, Cioccato Luigi 39.
Mad. di Campagna, Corsi coniugi 231.
» Stafferi Francesco, 244.
Mad. del Pilone, Gallino Maddalena, 199.
» Picollo Francesco, 217.
Miraflori, Beltramo Luigi, 736.
Pilonetto, Verino Edoardo, 210.
Ponte Trombetta, Malsente Giuseppe, 46.
Pozzo Strada, Ghiotti Gio., str. Susa 237.
» Roccia Domenica, 220.
» Vaj frat., 233.
R. Parco, Podio G., v. delle Grottasse 1.
» Picco Caterina ved. Maggiora, 147.
Sassi, Fornaresio Clemente, 308.
Tesoriera, Armandi Andrea.
» *Panetteria Rivolese*.
» Chiotti Gio., str. di Francia 231.
Tetti Frè, Beltrametti frat., 224.
» Cappella Gius., 250.
» Conte Francesco, 205.
Tetti Varrò, Gamba Giuseppe.

Parrucchieri.

Barr. di Casale, Conti Ernesto, 93.
Barr. di Francia, Dasso Antonio, 79.
Barr. di Lanzo, Lione Lorenzo, 74.
» Menino Pio, 127.
» Testa Antonio, 111.
Barr. di Leynì, Cuttica Ern., v. Leynì 11.
« Ferrero Franc., 18.
Barr. di Milano, Battagliero Gio., 53
» Milanesio, c. Vercelli 68.
» Roasio Luigi, 81.
» Tarrone Franc., 76.
Barr. di Nizza, Galè, 185.
» Malfatti R., p. barr. di Nizza 122.
» Migliorero Felice, 183.
Borgo Vittoria, Morino Giulio, v. Valfenera.
Ceronda, Fiori A., str. Pianezza 27.
Mad. di Campagna, Bonis Vittorio, 216.
» Formia Luigi, 225.
» Gallè Paolo, 232.
» Marocco Camillo, 231.
» Martina Augusto, viale.
Pilonetto, Parena C., 244.

Paste da minestra, farine e granaglie.

Barr. di Casale, Vallino A. succ. Odarda, 104
Barr. di Lanzo, Vittonetto Franc., 63.
Barr. di Milano, Fino frat., c. Vercelli 63.
Barr. di Nizza, Barbero e Ballor.
» Braia Giuseppe, 122.
» Gallizio Maddalena ved., 183.
» Villa Gabriele, 142.

Barr. di Vanchiglia, Gallino Carlo, via Napione 76.
Mad. del Pilone, Levi Giacomo, 187.
» Odarda Eugenia, 205.
R. Parco, Podio G., v. Grottasse 1.

Pirotecnici.

Cavoretto, Santo Mich., strada Alberoni.
Mad. di Campagna, Belmondo Luigi 135.
Rivoli, Costa Antonio.

Salumieri.

Barr. di Lanzo, Natta Francesco, 98.
Barr. di Milano, Fruttero Carlo, 63.
» Natta Ernesto, c. Vercelli 66.
» Rapelli Franc., 80.
Barr. di Nizza, Barale frat., 179.
» Menso G., str. di Nizza 214.
» Pedemonti Emilio, 189.
Barr. di S. Paolo, Grandolini Luigi, strada S. Paolo 2.
» Lupo Leandro, v. Chiomonte
Barr. di Vanchiglia, Garello Gius., via Circonvallazione 6.
Borgata Cenisia, Marietti frat., v. Fréjus 82
Campidoglio, Chiara Paolo, angolo vie S. Rocchetto e Rocciamelone.
Lucento, Ferrero frat., str. Lucento 4.
Mad. del Pilone, Berardo G., 202.
R. Parco, Gagliardi Pietro, 147.
Sassi, Panata Luigi.

Sapone (*Fabbricanti*).

Barr. di Milano, Masoero Gio., *lisciva e sapone*, c. Vercelli 68.
Barr. di Nizza, Lanza fratelli.
Lingotto, De-Bernardi fratelli, 344.

Sarti e Sarte.

Barr. di Casale, Roggero Carlo, 100.
Barr. di Lanzo, Giuliano A., 124.
Barr. di Milano, Torta Gius., *All'America*, v. Cervino 8.
Barr. di Nizza, Mobiglia, 193.
Borgo Cenisia, Fenoglio L., v. Fréjus 82.
Mad. di Campagna, Bonis Vittorio, 216.
» Formia Luigi, 225.

Sellai.

Barr. di Casale, Salvini Roberto, 73.
Barr. di Milano, Silvestro Edgardo, 63.
Barr. di Nizza, Cravotto, 138-40.
Barr. di Piacenza, Cagnassi Giuseppe, str. Moncalieri 190.
Madonna del Pilone, Colombero, L. 202.

Stiratrici.

Armitano Caterina, v. Nizza 177.

Tabaccai.

Barr. di Casale, Amerio Michele, 85.
Barr. di Francia, Migasso Antonietta, 87.
Barr. di S. Paolo, Gallo Ermelinda, via Chiomonte 20.
» Grandolini Beltrando Maria, strada S. Paolo 2.
Borgo Monte Rosa, Crescenti Francesco.
Cavoretto, Coggiola Gius. e Vincenza.
Foro Boario, Guerra Paolina, v. Fréjus 92.
Lucento, Piglia Felice, 40.
Maddalene, Maggia Caterina.
Mad. di Campagna, Musi Eugenio, 240.
Mad. del Pilone, Gatta Grazioso, 210.
Miraflori, Subry Matteo, 984.
Pozzo Strada, Belmondo Luigi, 211.
Reaglie, Perotti Carlo.
Tetti Frè, Badini Ernesto, 223.
Vanchiglietta, Cibrario Romanin L., via Circonvallazione 8.

Tintorie.

Barr. di Casale, Prato frat., acc. al 116.
» Viola e Bartolomeo, 9.
Barr. di Lanzo, Martinengo coniugi, via Tesso 14.

Trattorie e Ristoranti.

Barca di Stura, Andreone frat.
» Barrera Domenico.
Barr. dell'Abbadia, Barengo Carlo, *degli Amici*, str. Circonvallazione, 148.
» Moncalvo Lucia, *Operaia*, v. Aosta 48
Barr. di Casale, Amerio Michele, *Canale Michelotti*, 85.
» Audisio Costanza, *del Genio*, 83.
» Barbero A., *Antico Moro*, 125.
» Colzio Carlo, *del Moro*, 120.
» Cucco Gius., *Stella d'Italia*, 89.
» Defilippi Innoc., *Monferrato*, 93.
» Ferrero Margherita.
» Golfi Gio. Batt., *del Lauro*, 117.
» Lusso Bartolomeo.
» Razzano Umberto, *Cavour*, 114.
» Sciardi Margh., *di Cocconato*, 73.
Barr. di Francia, Agù Ant., *Re d'Italia*, 87.
» Balbo Ant., *della Colomba*, 83.
» Bosticco Gio., v. Ferrere 1.
» Capella Leone, *Due Merli Bianchi* 92.
» Cottino Carlo, *Merli Bianchi*, 99.
» Gavassa Franc., *dei Velociped.*, 93.
» Niclotto Maria, str. ant. di Rivoli 7 (borg. Cenisia).

Barr. di Lanzo, Barovero Sec., *del Canarino*, 111.
» Boiola Angelo, *Cantiere*, 63.
» Bovio Savino, *Paradiso*, 187.
» Cambretto Annetta, *Passatempo*, 119
» Cucco Luigi, *Corona d'Italia*, 121.
» Fassio Mario, *Primavera*, 127.
» Ferrero Ant., v. Tesso 14 *bis*.
» Giachino, *di Cocconato*, strada di Borgaro 61.
» Lanza Carlo, *delle Vigne*, 74.
» LuparíaLuigi, *Moncucco d'Asti*, 126.
» Mairano Domen., str. Circonvall. 246
» Pepino Gio., *del Moro*, 108.

Barr. di Leyni, Carlevaro Emilia, v. Lombardore

Barr. di Milano, Bianco Giuseppa, 64.
» Bolognino Gio., *Primavera*, 70.
» Bonesso Erminia, *Tratt. del Gallo*,
» Bosco Giacomo, *Barr. di Milano*, 63.
» Conti Ant., *Monferrato*, 81.
» Genta Pietro, 79.
» Girardi Elisabetta, *Moncenisio*, 85.
» Mina Virginia, *Tratt. del Teatro*, c. Vercelli 52.

Barr. di Nizza, Barbero G. B., *della Pace*, 179.
» Bertola Gius., str. Nizza 209.
» Gamba Stefano, *d'Asti*, 142.
» Brusasco Pio, *Stella Polare*, via Nizza 199.

Barr. d'Orbassano, Caudera e Aprà, *della Vittoria*, 48.
» Sogno L., *Barr. d'Orbassano*, 32.
» Varetto Carolina, *Nuove officine*, v. Rivalta 10.

Barr. di Piacenza, Audisio Vittoria, 82.
» Chiavero T., *dell'Agnello*, 140.
» Razzano Giuseppe, *Casino di Campagna*, 81.
» Tarella Giacomo, *Sbarco dei Canottieri*, 114.

Barr. di Po, Giretti Ang., *dell' Angelo*, v. Lungo Po 9 str. Vanchiglia.
» Gobetti G. B., *Marina*, v. Lungo Po 27 str. Vanchiglia.
» Regis Angela, *S. Sebastiano*, v. Cigliano 7.
» Ronco Eug., *degli Alberi*, v. Lungo Po ang. v. Lessolo.

Barr. di S. Paolo, Bagnasacco Luigi, 5.
» Berchialla T., *delle Delizie*, strada S. Paolo 28.
» Bonaudo Giacomo, *Moncenisio*, via Issilia 11.
» Bruno Luigi, str. S. Bernardino 7.
» *Diano d'Alba*, v. Grugliasco 55.
» Donadio coniugi, *Gran Bogo*, strada S. Paolo 1.
» Gambino C., *Pietro Micca*, v. Muriaglio 15.
» Gariglio Aug., *Montagnetta*, strada Grugliasco 3.

Barr. di S. Paolo, Mairo, *Antica Montagnetta*, str. Grugliasco 34.
» Volpiano Gius. str. Monginevro 23.

Barr. di Stupinigi, Ricalzone Basilio, 820.
» Picconetto Natale, *del Cervo*, 800.

Barr. di Vanchiglia, Chiesa Francesco *Alta Italia*, v. Napione 79.
» Donna Giov., *dell'Eroico*, 34.
» Maina Gio., v. Circonvallaz. 2.

Bertoulla, Monticone Ottavio, 211.
» Pilone M., *Progresso*, 129.

Borgata Cenisia, Finelli Francesco, via Fréjus 86.

Borgo Ceronda, Cravero G., *Mongardino* str. Pianezza e v. Ospedale.
» Faggiotti e C., *della Stazione*, strada Pianezza 42.
» Ferroglio Gio., *Ponte Dora*, strada Pianezza 3.

Borgo Monte Rosa, Bonino Maria, 87.
» Hofman Policarpo, 1.
» Gamba Luigia, str. Monte Rosa 30.

Borgo Vittoria, Garola Maria, 8.
» Omegna Gio, *Amici*, v. Vittoria.

Campidoglio, Altina G., *della Speranza*, v. Rocciamelone 15.
» Audino coniugi, v. Corio 10.
» Bertola Maddalena, v. Rivara 14.
» Cassulo, v. Rivara 26.
» Costa C., v. Rivara 8.
» Governato Clara, v. S. Rocchetto 2.
» Musso Michele, *del Campidoglio* str. Circonvallazione.
» Seglie Gius., v. Corio ang. v. Musinè.
» Viora Franc., *del Tiro a Segno*, via Circonvallazione 426.

Cavoretto, Bianco Bartolomeo, *di Cavoretto*, p. Comunale.
» Gallea G. B., *del Monte*, p. Comunale.
» Gallea Lorenzo, *del Levante*, v. ai Ronchi.
» Pereno Maurizio, *Albero fiorito* p. Comunale.
» Rocco Marianna, *Laetitia*, p. Comunale.

Foro Boario, Giaretta Pietro, v. Fréjus 17.

Lionetto, Castrale Enrico, 463.
» Parigi vedova.

Lucento, Bianco Carlo, *del Rastel Verde*.
» Cirio F. *di Lucento*.
» Lotti Pietro, *Castello di Lucento*.
» Seletto fratelli, *del Centro*, 37.

Mad. di Campagna, Altina Ant., *dell'Angelo*, 249.
» Frisetti Gio., *della Ferrovia*, 254.
» Gramaglia Isidoro, *del Belvedere*, 244

Mad. del Pilone, Berrino Gio., *della Margherita*, 199.
» Biressi Gio., str. di Chieri 386.
» Demo Giuseppe, 206.

Mad. del Pilone, Garelli Pietro, *Stella d'Oro*, 186.
» Lovera Battista, *di Superga*, 190.
» Panera Teresa, *del Pino*, 235.

Pilonetto, Binello Franc, *Tramways*, 252.
» Garis Emilio, *Alpi*, 244.
» Ghidone M., *Piemonte-Reale*, 212.
» Grindetti Alberto, *Pilonetto*, strada Moncalieri 216.
» Tabasso Vittoria, 223.
» *Trattoria del Tramway*, 252.

Ponte Isabella, Bertini T., *Ponte Isabella*, str. Moncalieri 176.
» Volpini Erminia, *Nuovo Oriente*, str. Moncalieri 168.

Ponte Stura, Barale Maria.
» Craveri Giuseppe.
» Genevro Leopoldo, 1198.
» Percivalle Giovanni, 1197.
» Toselli Gio., 1961.

Ponte Trombetta, Comorio Rosa, *Ponte Trombetta*.
» Razzetti Francesco, *Cacciatori*.
» Vaudano Francesco, 48.

Pozzo Strada, Piola Domenica, *della Primavera*, 229.

Reaglie, Dalmasso Giuseppe.
» Goffi Giuseppe.
» Perotti Carlo.

R. Parco, Durando Carlo, *Caccia Reale*.
» Moglia Gius., *Primavera*, 122.
» Ponte Paolo, *dell'Angelo*, 139.

Regione Val Salice, Goffi Gius., 431.

Sassi, Amosso Gius., *Piccolo Muletto*, 326.
» Mezzano Teresa.
» Pastore Alberto, *della Stazione*, 310.
» Torta Vinc., *Ponte Barra*, 308.

Superga, Bertoglio Paolo e Celestino, *Funicolare*.
» Magone Rosa.
» Rossi Matteo, *della Posta*.
» Serra Emanuele.

Tesoriera, Carnino Giovanna, *Trattoria della Stella*, 233.
» Santiano Andrea, *della Tesoriera*, 196

Tetti Frè, Bertola Gius., 209.
» Boggiatto Carlo, *della Vittoria*, 216.
» Cristiani E., 223.
» Milanesio Aug., *Alba*, 214.
» Moretto Giuseppe, 314.
» Petrino Giov., *dei Tetti Frè*, 233.
» Reale Giov., *di Millefonti*, 286.
» Scalenghe Lor., *di Trofarello* 333.
» Secchi Ermenegilda, *del Castello di Racconigi*, 279.

Vetrai.

Barr. di Leyni, Martinelli Bart., v. Leyni 31

Barr. di Milano, Trabaldo Luigi, v. Soana 4.

Vino (*Negoz.*).

Abbadia di Stura, Ciatellino Luigia, 420.
» Gribaudo Gius., 336.

Barca di Stura, Mantelli M., *Bottiglieria Bertoulla*.

Barr. di Casale, Scursatore Giulia, 130.
» Valenzano P., 97.
» Verghano Lorenzo, v. Lauro.

Barr. di Lanzo, Anicetto Ottavia, *Cantina Canavese*, 113.
» Bonaglia Anna, 120.
» Fassio Maria, 127.
» Giordane Rachele, 66.
» Grandi Margherita.
» Lanza Carlo, 74.
» Mairano, v. Circonvallazione 246.
» Rabino Giulio, 126.
» Tessore Grandi Teresa, v. Montesoglio.

Barr. di Leyni, Dogliotti Cesare, 31.
» Feno frat., v. Sesia 21.

Barr. di Milano, Cerrano Emilia, 82.
» Cravero Nicola, *Cant. Margh.*, 59.
» Ferrero frat., c Vercelli 63.
» Motto Carlo.

Barr. di Nizza, Bertola Gius., 209.
» Biancotti Filippo, 122.
» Brunelli E. e C., 165.
» Dondena frat., strada Circonvallazione 826.
» Graffi Margherita, 197.
» Ruffa Nicola, 167.
» Stella Margherita, 189.
» Terrone Federico, 205.
» Venco Paolo, 124.

Barr. di Orbassano, Cellone Gio., via Rivalta 4.
» Doglio Innocenzo 47.

Barr. di Po, *Bottiglieria della Primavera*, v. Cigliano 7.

Barr. di S. Paolo, *Bottiglieria Bagnasacco*, str. S. Paolo 5.
» Comollo G., str. Circonvall. 572.
» Corio Biagio, str S. Paolo 44.
» Frassati Gio., *bottigl. di Carena*, str. S. Paolo 20.
» Grandolini Luigi, str. S. Paolo 2.

Barr. di Vanchiglia, Bertone T., *della Margherita*, v. Circonvallaz. 40.
» Mossetto Gius., v. Circonvallaz. 38.

Bertoulla, *Cantina Sociale di Mombercelli*, v. Circonvallaz. 12.
» Facciotti Pietro, 298.
» Fenoglio G., *Cant. della Vite*, 999.
» Perucchetti Cristina, 218.

Borgata Cenisia, Chianale G., v. Frejus 82.
» Finelli Franc., *Cantina dei Cacciatori*, v. Fréjus 86.
» Suppo Lodovica, v. Fréjus 81.
» Vajo Francesco, v. Frejus 92.

Borgo Ceronda, Castagneri-Simone A., 54.
» Gamba Dionigi, isol. 994.
Borgo Monte Rosa, Germano Eugenio, via Monte Rosa 22.
Borgo Vittoria, Cariola M., v. del Ridotto.
» Pregno Felice, v. Vittoria 7.
» Squassino Carlo, 1013.
Campidoglio, Barbotto Franc., *vino all'ingrosso*, v. Rocciamelone 11.
» Cantamessa Giuseppina, v. S. Rocchetto 22.
» Dughera C., v. Rivara 30.
Cavoretto, Bianco Bartol., p. Comunale.
» Binello Clara, str. di Cavoretto 35.
» Bocco Marianna, v. alla Parrocchia.
» Pereno Maurizio, p. Comunale.
Foro Boario, Casalegno Gius., str. Circonvallazione 530.
Lingotto, Boano Elisabetta, 305.
Maddalene, Barberis L., 1146.
» Gilardi Ant.
» Omegna Bernardo, 14.
Mad. del Pilone, Demo Gius., 219.
» Gioara Secondo, 221.
» Goffi G. B., 216.
Mad. di Campagna, Casalegno Agost., 240.
» Foglia Tommaso.
» Frisetri Gio., 254.
» Musi Eugenio, 240.
» Rinaudo Tommaso, 233.
Pilonetto, Pentenero Antonio, 214.
» Tabasso Vitt., *Osteria Piacenza*, 223.
» Varetto ved., 188.
Ponte Stura, Montù Franc., 1194.
Ponte Trombetta, Ferrero L., 12.
» Tarditi Teresa, 10.
R. Parco, Labrino Gio., v. Maddalene 15.
» Salsa Ang., *Bottigl. dei Ciclisti*, 112.
Sassi, Casalegno Franc., c. Casale 308.
» Viale Ambrogio, 299.
Tesoriera, Cafasso Carlo, 231.
» Gremo Giacomo, 223.
» Vinaj Carlo.
Tetti Frè, Petrino Giac., *Tetti Frè*, 229.

Vivandiere.

Poligono Ferrovieri, Pozzi Carlo.

Presso le Librerie G. B. PARAVIA e Comp.
Via Arsenale 29 e Garibaldi 21-23

GUIDA DI ROMA E DINTORNI

compilata da V. E. BIANCHI

Elegantissima operetta illustrata da numerose fotoincisioni
dai piani topografici dei Palazzi Vaticani e da una Pianta della Città, stampata a colori

Un bel volume legato in tela uso Baedeker

Edizione italiana L. 3 - Edizione francese L. 4 - Edizione inglese L. 5

PIANTA DI ROMA

alla scala di 1:10.000.

Foglio di centimetri 54×68 stampato a 5 colori, coll'indice nominativo di tutte le piazze, i corsi, le vie, le chiese, i monumenti, gli edifici pubblici civili, militari, ecc., e colla indicazione delle linee tramviarie.

Prezzo L. 1

CRONOLOGIA DI CASA SAVOIA

Anni in cui salirono al trono		Nascita	Morte
1024	Umberto I (Biancamano) (1° Conte di Savoia)	980	1048
1040	Amedeo I	»	(?)1048
1048	Oddone	1010	1060
1060	Pietro I	1046	1078
1064	Amedeo II	1049	1080
1080	Umberto II	»	1103
1103	Amedeo III	1095	1148
1148	Umberto III (il Beato)	1136	1188
1188	Tommaso I	1177	1233
1234	Amedeo IV	1197	1253
1253	Bonifacio	1244	1263
1263	Pietro II (il piccolo Carlomagno)	1203	1268
1268	Filippo I	1207	1285
1285	Amedeo V (il Grande)	1249	1323
1323	Odoardo (il Liberale)	1284	1329
1329	Aimone (il Pacifico)	1291	1343
1343	Amedeo VI (Conte Verde)	1334	1383
1383	Amedeo VII (Conte Rosso)	1360	1391
1391	Amedeo VIII (il Pacifico) (1° Duca di Savoia)	1383	1451
1440	Ludovico	1402	1465
1465	Amedeo IX (il Beato)	1435	1472
1472	Filiberto I	1465	1482
1482	Carlo I (il Guerriero)	1468	1490
1490	Carlo Giovanni Amedeo	1489	1496
1496	Filippo II (Senza Terra)	1443	1497
1497	Filiberto II (il Bello)	1480	1504
1504	Carlo III (il Buono)	1486	1553
	Occupazione francese 1536-59.		
1559	Emanuele Filiberto	1528	1580
1580	Carlo Emanuele I (il Grande)	1562	1630
1630	Vittorio Amedeo I	1587	1637
1637	Francesco Giacinto	1632	1638
1638	Carlo Emanuele II	1634	1675
1675	Vittorio Amedeo II (1° re di Sardegna)	1666	1732
1730	Carlo Emanuele III	1701	1773
1773	Vittorio Amedeo III	1726	1796
1796	Carlo Emanuele IV	1751	1819
1802	Vittorio Emanuele I	1759	1824
1821	Carlo Felice	1765	1831
1831	Carlo Alberto (il Magnanimo)	1798	1849
1849	Vittorio Emanuele II (il Galantuomo) (1° Re d'Italia)	1820	1878
1878	Umberto I (2° Re d'Italia)	1844	1900

1900 **Vittorio Emanuele III** (3° Re d'Italia) nato l'11 novembre 1869 in Napoli, sposato a Roma il 24 ottobre 1896, salito al trono il 30 luglio 1900.

Elena Petrovic Niegos, Regina d'Italia, sua consorte, nata a Cettigne l'8 gennaio 1873, figlia di Nicola I Petrovic Niegos, Princ. sovrano del Montenegro.

Figli delle Loro Maestà.

Jolanda Margherita Milena Romana Maria, Principessa Reale, nata a Roma il 1° giugno 1901.

Mafalda Maria Anna Romana Elisabetta, Principessa Reale, nata a Roma il 19 novembre 1902.

Umberto Nicola Tommaso Giovanni Maria di Savoia, Principe di Piemonte, nato a Racconigi (Piemonte) il 15 Settembre 1904.

Madre del Re.

Margherita Maria Teresa Giovanna, Principessa di Savoia, Regina Madre ved. di S. M. il Re Umberto I, nata in Torino il 20 novembre 1851, figlia del fu Ferdinando Duca di Genova e della Principessa Elisabetta di Sassonia.

Zie di S. M. e sorelle del defunto Re Umberto.

Clotilde Maria Teresa Luigia, nata in Torino il 2 marzo 1843, ivi sposata il 30 gennaio 1859 con S. A. I. il Princ. Napoleone Gerolamo Giuseppe Carlo Paolo Bonaparte, nato il 9 settembre 1822, morto in Roma il 17 Marzo 1891.

Maria Pia, ex-Regina di Portogallo, nata in Torino il 16 ottobre 1847, vedova di S. M. Don Luigi I, re di Portogallo, nato il 31 ottobre 1838, morto il 19 ottobre 1889.

Zia e Cugina di S. M., vedova di S. A. R. il Princ. Amedeo Duca d'Aosta.

Maria Lætitia, figlia di S. A. I. il Principe Napoleone Gerolamo Giuseppe Carlo Paolo Bonaparte e di S. A. R. Clotilde Maria Teresa Luigia Principessa di Savoia, nata a Parigi il 20 dicembre 1866, sposata in Torino l'11 settembre 1888 col Duca d'Aosta, di cui rimase vedova il 18 gennaio 1890.

Cugino di S. M., figlio del Princ. Amedeo e di S. A. I. R. la Princ.ª Lætitia.

Umberto Ferdin. Maria, Conte di Salemi, nato in Torino il 22 giugno 1889.

Cugini di S. M., figliuoli del Principe Amedeo e della Principessa Maria Vittoria della Cisterna, morta l'8 novembre 1876.

Emanuele Filiberto, Duca d'Aosta, nato in Genova il 13 gennaio 1869, sposato li 25 giugno 1895.

Vittorio Emanuele, Conte di Torino, nato in Torino il 24 novembre 1870.

Luigi Amedeo Giuseppe Maria Ferdinando, Duca degli Abruzzi, nato a Madrid il 30 gennaio 1873.

Sposa del Principe Emanuele Filiberto, Duca d'Aosta.

Elena Luisa Enrichetta d'Orleans, nata a Twickenham (Inghilterra), il 16 giugno 1871 e sposata il 25 giugno 1895 a Kingston.

Cugini di S. M., figli del Princ. Emanuele Filiberto, Duca d'Aosta.

Amedeo Umberto Isabella Luigi Filippo Maria Giuseppe Giovanni, Duca delle Puglie, nato in Torino il 2 ottobre 1898.

Aimone Roberto Margherita Maria Giuseppe Torino, Duca di Spoleto, nato in Torino il 9 marzo 1900.

Cugini di S. M., figliuoli della Principessa Clotilde e del Principe Gerolamo Napoleone.

Napoleone Vittorio, nato a Parigi il 18 luglio 1862.

Napoleone Luigi, nato al Castello di Meudon il 16 luglio 1864.

Maria Lætitia, vedova di S. A. R. il Principe Amedeo, Duca d'Aosta (Vedi sopra).

Zio del Re, frat. della Regina ved., figlio del Princ. Ferdinando Duca di Genova, morto il 10 febbraio 1855.

Tommaso Alberto Vittorio di Savoia, Principe Reale, Duca di Genova, ammiraglio, nato in Torino il 6 febbraio 1854, sposato il 14 aprile 1883.

Sposa del Principe Tommaso, Duca di Genova.

Maria Isabella di Baviera, Duchessa di Genova, figlia del Principe Adalberto di Baviera, nata il 31 agosto 1863, sposata il 14 aprile 1883 nel castello reale di Nymphenbourg presso Monaco.

Figli del Duca e della Duchessa di Genova.

Ferdinando Umberto Filippo Adalberto Maria, Principe d'Udine, nato in Torino il 21 aprile 1884

Filiberto Lodovico Massimiliano, Duca di Pistoia, nato in Torino il 10 marzo 1895.

Maria Bona Margherita, nata in Agliè il 1° agosto 1896.

Adalberto Leopoldo Giuseppe, Duca di Rovigo, nato in Torino il 19 marzo 1898.

Maria Marca Adelaide Amalia Elena Vittoria, nata in Torino il 25 aprile 1904.

Madre di S. M. la Regina vedova e del Principe Tommaso. Avola di S. M. il Re.

Maria Elisabetta di Sassonia, Duchessa di Genova, figlia di Giovanni Nepomuceno, re di Sassonia, nata il 4 febbraio 1830, sposata a Dresda il 30 aprile 1850 col Principe Ferdinando di Savoia, Duca di Genova (fratello del Re Vittorio Emanuele II), vedova il 10 febbraio 1855.

ELENA DI SAVOIA PETROVIC-NIEGOS
Regina d'Italia.

VITTORIO EMANUELE III
Re d'Italia.

MARGHERITA DI SAVOIA
Regina madre.

Princ.ª ELENA D'ORLEANS
Duchessa d'Aosta.

Princ. EM. FILIBERTO
Duca d'Aosta.

Princ. VITTORIO EM.
Conte di Torino.

Princ.ª MARIA LÆTITIA
Duchessa d'Aosta.

Principe LUIGI AMEDEO
Duca degli Abruzzi.

Princ.ª MARIA CLOTILDE
Ved. Gerol. Napoleone.

Princ.ª MARIA ISABELLA
Duchessa di Genova.

Principe TOMMASO
Duca di Genova.

Princ.ª MARIA ELISABETTA
Duchessa di Genova madre.

CASE DELLE LL. MAESTÀ e REALI PRINCIPI

IN TORINO.

Direzione Provinciale della Real Casa in Torino

Vie Venti Sett. e Bastion Verde.

Direttore Capo

Sala Giovanni, comm. ⊜ e ✻, cav. degli Ord. di Carlo III di Spagna e del Nicham di Tunisi, palazzo Reale.

Capo Sezione

Filippi dott. Gio, ⊜, ✻ e cav. dell'Ord. dell'Aquila Rossa di Prussia, v. Barbaroux 1.

Segretari

Lavagno dott. Osvaldo, v. della Rocca 14.
Stern Alfredo, v. Berthollet 46.

Vice-segretari

Senesi Angelo Marcello, v. Pr. Amedeo 29.
Telluccini Augusto, v. Gaud. Ferrari 3.

Archivisti

Trombone Gius., ✻, ⊜, comm. dell'Ord. di S. Stanislao di Russia, cav. degli Ord. di Leopoldo d'Austria, e della Corona di Prussia, c. Duca di Genova 6.
Rossi Secondo, v. della Zecca 7.
Ghiotti Annibale, v. Garibaldi 44.

Applicati

Quenda Vincenzo, c. Vinzaglio 15.
Beraudi Carlo, v. Silvio Pellico 5.
Torelli prof. Giuseppe, v. Mercanti 2. p. 1.
Capello Oliviero, v. Bogino 20.

Cassiere

Cavallo Vittorio, ⊜, ✻, via Finanze 13.

Ufficio Tecnico

Dirett. Architetto

Stramucci ing. prof. Emilio, cav. uff. ⊜ e ✻, comm. dell'Ord. della Cor. di Prussia, cav. dell'Ordine di Francesco Giuseppe d'Austria, c. Reg. Margh. 113.

Aiutanti

Ferrero geom. Roberto, ⊜, corso Regina Margherita 113.
Caffaratti geom. Tommaso (Moncalieri).
Cotti ing. Giacomo, v. Berthollet 46.

Conservatore del Reale Palazzo

Martinengo Giacomo, palazzo Reale.

Artisti

Morgari comm. Rodolfo, pittore, via dell'Ospedale 16.

Avvocato Patrocinante

Gioberti comm. Emilio, v. Alfieri 24.

Regia Cappella in Torino.

N. N.

Cappellani di S. M. il Re

Bosia teol. Edoardo, ⊜, custode della insigne reliquia della SS. Sindone, palazzo Reale.
Gilli teol. Gius., ✻, cancelliere della Real Cappella, p. S. Giovanni 8.
Grasso D. Michele, prefetto di Sacrestia della SS. Sindone, p. S. Giovanni 8.
Masera can. mons. avv. Gio. Andrea, Vicario Generale della Diocesi di Fossano. Real Castello di Moncalieri.

Prefetto della R. Basilica di Superga

Brielli can. prof. cav. Franc., v. Donati 12.

Dirett. del R. Asilo Inf. Vittorio Em.

Brielli, predetto.

Regia Biblioteca e Medagliere.

Incaricato della Direzione

Carutti di Cantogno bar. Domenico, ⊜, Grand'uffic. ✻, G. C. ⊜, Gran Cordone dell'Ordine Neerlandese del Leone, Gran Cord. d'Isabella la Cattolica, Gran Cordone dell'Ord. di S. Marino, Senatore del Regno, v. della Zecca 7.

Archivista

Pezzi Luigi, ⊜ e ✻, v. Figlie dei Militari 15.

Reale Armeria antica e moderna.

Direttore

D'Oncieu de la Bâtie conte Paolo, G. C. ✻, G. C. ⊜ e degli Ord. della Spada di Svezia, Corona di Prussia, Alberto il Valoroso di Sassonia, S. Stanislao di Prussia, G. M. Legion d'Onore di Francia, Comm. con placca Ord. di Franc. Gius. d'Austria, Med. arg. V. M., Med. d'oro di servizio di 10 lustri Ord. Mauriziano, tenente gen., Senatore del Regno.

Archivista

Nuvoli conte Luigi, ✻ e ⊜, v. Scuole 8.

Personale Sanitario.

Chir.-dentista di S. M. e R. Famiglia

Camusso comm. Alessio, p. Castello 18.

Medici in secondo

Canonico dott. Celest., uff. ⊜, cav. ✻, c. Palestro 10.
Demaison dott. Vittorio, ⊜, v. Zecca 7.

Medici onorari

Rodina Gaspare, ⊜, p. S. Martino 5.
Bongioanni dott. Cesare, ⊜, v. Barbaroux 4.

Casa di S. A. R. il Duca d'Aosta.

Via Maria Vittoria 12-14.

Casa Militare di S. A. R.

Primo Aiutante di Campo

San Martino d'Aglié march. Carlo, tenente colonnello.

Ufficiali d'Ordinanza

Durini Filippo, cap. d'artiglieria, v. Pio Quinto 14.
Lanzoni Camillo, cap. di cavalleria, via Ottavio Revel 15.

Amministrazione della Casa

Intendente

Richeri Lod., ⊜, freg. della med. commem. delle campagne per l'Indipend. Italiana, v. Pio Quinto 9.

Segretario

Maffei rag. Giuseppe, v. Garibaldi 2.

Corte di S. A. R. la Principessa Elena d'Orleans

Duchessa d'Aosta.

Dame di Palazzo

Torrigiani marchesa Anna.
Ricca di Castelvecchio contessa Luisa.
Perrone di S. Martino baronessa Maria.

Gentiluomini di Corte

Torrigiani marchese Carlo.
Ricca di Castelvecchio conte Luigi.
Perrone di S. Martino barone Fernando.

Amministrazione Patrimoniale

delle LL. AA. RR.

i Princ. Emanuele, Vittorio e Luigi

Germani di Savoia-Aosta

Via Maria Vittoria 14.

Amministratore Capo

Giorgi comm. Giorgio, Isp. Centr. nel Minist. della R. Casa, v. della Zecca 9.

Primo Segretario

Albert cav. ing. Alfredo, v. Mazzini 10.

Segretario

Torri rag. prof. Gius., c. Vitt. Eman. II, oltre Po 1.

Corte di S. A. I. e R. la Principessa Maria Lætitia

Duchessa d'Aosta.

Dame di Palazzo

Ferrari di Castelnuovo march. Felicita, v. Bogino 20.
Balbis contessa Maria Bertone di Sambuy, c. Siccardi 51.

Cavaliere d'Onore

Del Carretto di Monerivello e Gorzegno marchese Carlo conte di Millesimo, ✻, comm. ⊜, v. Bogino 51.

Gentiluomini di Corte

Fossati-Reyneri conte Giuseppe, ⊜, ✻, via della Rocca 7.
Figarolo-Tarino dei conti di Gropello Bonifacio, ⊜, ✻, v. della Rocca 35.

Amministrazione della Casa

Ardosavi Enr., ⊜, *segret.*, Palazzo Reale.

Corte di S. A. R. la Principessa Maria Elisabetta di Sassonia

Duchessa di Genova.

Piazza S. Giovanni, Palazzo Genevese.

Dama d'Onore

Malabaila di Canale e Castellinaldo marchesa di Cercenasco, cont.ª dell'Impero, Maria Clementina, nata Provana del Sabbione Romagnano di Virle.

Cavaliere d'Onore

Gazelli di Rossana conte Alberto, Grande uff. ✻, ⊜, di Alberto il Valoroso di Sassonia e del Leone di Zaehring di Baden, comm. dell'Ord. di S. Michele di Baviera, e dell'Ord. dell'Elefante Bianco del Siam, uff. della Cor. di Prussia, via Mazzini 43.

Dame di Palazzo

Gazelli di Rossana cont. Lidia, nata Cusani di Sagliano e S. Giuliano, v. Mazzini 43.
Galli della Loggia cont. Laura, nata Balbo Bertone di Sambuy, c. Duca di Genova 27.
Pignone del Carretto marchesa Luisa nata Nomis di Pollone, p. Vitt. Em. I, 20.

Gentiluomini di Corte

Radicati di Brozolo cav. Arialdo, uff. ✻ e ⊜, comm. con placca dell'Ord. di Alberto il Valoroso di Sassonia, comm. di prima classe con placca dell'Ordine del Leone di Zaehring di Baden, comm. della corona di Rumania, uffiz. di S. Michele di Baviera, e dell'Ord. dell'Elefante Bianco del Siam, dec. della med. commemor. delle guerre dell'Indipendenza italiana, via Assietta 30.

D'Oria marchese Massimiliano, uffiz. ✻ e 🖃, comm. di Alberto il Valoroso di Sassonia e del Leone di Zaehring di Baden con placca, uffiz. di S. Michele di Baviera e dell'Ord. dell'Elefante Bianco del Siam, v. Maria Vittoria 10.

Amministrazione della Casa.

Segretario di S. A. R. e dell'Amministraz. della Casa Ducale.

Lupo Augusto, 🖃, cav. di Alberto il Valoroso di Sassonia, ten. di fanteria in congedo, p. S. Giovanni, palazzo Genevese.

Casa di S. A. R. il Principe Tommaso di Savoia
Duca di Genova.

Piazza S. Giovanni, Palazzo Genevese.

Casa Militare di S. A. R.

Primo Aiutante di Campo

Viale nob. Leone, comm. 🖃, cav. ✻, dec. Croce d'oro per 25 anni servizio, e di med. commem. Africa; comm. Legion d'Onore di Francia, d'Isabella la Cattolica di Spagna, dell'Osmanié Ottomano, della Corona del Siam; uff. del merito navale di Spagna, e di S. Michele di Baviera; cav. d'Alberto il Valoroso di Sassonia, dell'Aquila Rossa di Prussia, della Concezione di Portogallo, e del Sole levante del Giappone, capitano di vascello nella R. Marina.

Aiutante di Campo.

Marenco nob. Enr. dei conti di Moriondo, ✻ e 🖃, uffiz. della Corona di Prussia, dell'Aquila Rossa, cav. della Corona di Rumenia, med. d'Africa, cav. della Legion d'Onore di Francia, capit. di Fregata nella R. Marina, addetto alla persona di S. A. R. il Principe Ferdinando.

Ufficiali d'Ordinanza

Pelloux Riccardo, 🖃 e cav. della Legion d'Onore di Francia, uffic. dell'Ordine Milit. del Cambodge, dell'Ordine di S. Michele di Baviera, della Corona di Siam e del Merito Navale di Spagna, ten. di vascello nella R. Marina.

Guerrieri Gonzaga march. Alfonso, 🖃 e cav. della Legion d'Onore di Francia, decorato della Corona di Prussia di 3ª classe, uff. S. Michele di Baviera e del Merito Navale di Spagna, tenente di vascello nella R. Marina.

Intendenza

Primo Segretario

Destefanis Gius., ✻, 🖃, cav. dell'Ord. di S. Michele di Baviera e di Alberto il Valoroso di Sassonia, v. Venti Sett. 97.

Segretari

Nicolini Luigi, 🖃, p. S. Giovanni 13, Palazzo Genevese.

Cerutti Luigi, 🖃, v. Venti Sett. 97.

Degiorgis geom. Giorgio, 🖃, cav. di Alberto il Valor. di Sassonia, cav. di S. Michele di Baviera e cav. dell'Elefante Bianco del Siam, p. S. Giovanni, Pal. Genevese.

Ufficio tecnico – *Addetto.*

Carrera Gio. Battista, p. S. Giovanni 13.

Tesoreria – *Tesoriere*

Vallauri avv. Guido, v. Monte Pietà 21.

Biblioteca. – *Direttore*

Zanotti-Bianco Pietro, uffiz. ✻, comm. 🖃, freg. di med. d'arg. al valor milit., Ten. Col. di Cav. in ritiro, v. della Rocca 28.

Sanitari

Medico-Chirurgo di S. A. R.

Arena dott. Gaetano, Grand'uffiz. ✻ e di 🖃, cav. ✪, freg. di med. d'arg. al valor mil. e della med. commem. di Crimea, comm. dell'ord. di S. Michele di Baviera, cav. della Legion d'Onore di Francia, di Alberto il Valor. di Sassonia e della Corona di Prussia, Maggior Gen. med. in ritiro. Villa in Valsalice.

Medico-Chirurgo della Casa Ducale.

Besozzi dott. Ern., 🖃, ✻ e di S. Michele di Baviera, v. Venti Settembre 97.

Cappellano – N. N.

Patrimoniali

Notaio Patrimoniale, N. N.

Procuratore Patrimoniale

De-Vecchi avv. Gius., 🖃, v. Orfane 7.

Corte di S. A. R. la Principessa Maria Isabella
Duchessa di Genova

Dame di Palazzo

Pilo Boyl di Putifigari marchesa Silvia, nata dei conti Avogadro di Casanova, p. S. Giovanni, Palazzo Genevese.

Radicati di Brozolo contessa Giulia, nata contessa di Thiene, via Assietta 30.

Despine baron. Isabella, nata dei conti Marenco di Moriondo, v. Bogino 51.

Faà di Bruno nob. Giovanna, nata dei Conti Figarolo di Gropello, v. Assietta 33.

Dama di Palazzo onoraria

Balbis Bertone di Sambuy contessa Maria, addetta alla educaz. delle LL. AA. RR. i Principi di Savoia-Genova.

Gentiluomini di Corte

Ricardi di Netro Alessandro, conte di Groscavallo, ✻, uff. 🖃, comm. degli Ord. di S. Michele di Baviera, di Alberto il Valoroso di Sassonia e della Corona di Siam, cav. dell'Ord. di Leopoldo del Belgio, uffiz. dell'Ord. dell'Elefante Bianco di Siam, v. Maria Vittoria 11.

Gay di Quarti nob. Calisto, marchese di Lesegno, ✻, uff. 🖃, comm. degli Ordini di Alberto il Valoroso di Sassonia, e di San Michele di Baviera, comm. della Corona di Siam, uffiz. del Sole levante del Giappone, e dell'Elefante Bianco del Siam, v. Ospedale 41.

Balbo di Vinadio nob. Leonzio, ✻, uff. 🖃, comm. Corona di Siam; uffiz. Ordine di S. Michele di Baviera e di Danilo I di Montenegro, e dell'Elef. Bianco di Siam, v. Lagrange 7.

Gentiluomo di Corte onorario.

Bosco dei conti di Ruffino nob. Ottavio, uff. 🖃, ✻, comm. della Corona di Siam, cav. di S. Michele di Baviera, e del Sole lev. del Giappone, uff. Ord. di Danilo I del Montenegro, e dell'Elef. Bianco del Siam, p. S. Giovanni, Palazzo Genevese.

Segretario particolare di S. A. R. il Duca di Genova

Bosco dei conti di Ruffino nob. Ottavio, predetto.

ORDINI CAVALLERESCHI E DIGNITÀ

Ordine Supremo della SS. Annunziata

Fu istituito nel 1362 da Amedeo VI, sotto il nome di Ordine del Collare. Amedeo VIII ne promulgò gli Statuti nel 1409. Carlo III ne fregiò le insegne coll'immagine dell'Annunziata nel 1518, indi venne all'Ordine la nuova denominazione.

Capo e Sovrano dell'Ordine

S. M. il Re VITTORIO EMANUELE III.

Cavalieri Italiani:

1872 2 *giugno*

S. A. R. Tommaso Alberto Vittorio di Savoia, Duca di Genova.

1890 14 *marzo*

S. A. R. Emanuele Filiberto Vittorio di Savoia, Duca d'Aosta.

1892 14 *marzo*

S. A. R. Vittorio Emanuele di Savoia, Conte di Torino.

1892 5 *giugno*

Nigra Conte Costantino, Senatore del Regno, Ambasciatore.

Ricotti-Magnani Cesare, tenente generale, Senatore del Regno.

1893

S. A. R. Luigi Amedeo di Savoia, Duca degli Abruzzi.

1894 14 *marzo*

Biancheri avv. Gius., Dep. al Parlamento.

1896 23 *ottobre*

Starabba di Rudinì march. Antonio, Deputato al Parlamento.

1900 1° *gennaio*

Saracco cav. Gius., Senatore del Regno.

1901 2 *giugno*

Asinari di S. Marzano nob. Alessandro, Senatore del Regno.

Visconti-Venosta Emilio march. G. C., Senatore del Regno.

1903 6 *giugno*

Mezzacapo Carlo, Tenente Gener., Vice Presidente del Senato del Regno.

1904 20 *settembre*

Giolitti avv. Gio., Dep. al Parlamento, Presidente del Consiglio dei Ministri.

Gerbaix de Sonnaz conte Gius., Tenente Generale, Senatore del Regno.

Tornielli Brusati di Vergate S. E. conte Gius., Ambasciatore, Senatore del Regno.

Finali S. E. comm. Gaspare (4 dicembre) Presidente della Corte dei Conti, Senatore del Regno.

Ordine de' Ss. Maurizio e Lazzaro

Torino: Strada di Stupinigi, pal. proprio.
Roma: Via S. Susanna 2, pal. Amici.

L'Ordine di S. Maurizio fu creato da Amedeo VIII nel 1434, restaurato da Emanuele Filiberto e riunito all'Ordine Gerosolimitano di S. Lazzaro nel 1572. Le Leggi e gli Statuti dell'Ordine prima inediti e sparsi, vennero promulgati nel 1816 da Vittorio Emanuele I. Riformati parzialmente nel 1831 da Carlo Alberto, subirono nel 1851 più sostanziali mutazioni conformi alla ragione de' tempi e alle nuove condizioni politiche della Monarchia. Le classi de' cavalieri che da prima erano due sole, di gran croce e di piccola croce, furono dal Re Carlo Alberto accresciute di una intermedia, quella di commendatore. Presentemente sono in numero di cinque: cavalieri di gran cordone, grandi uffiziali, commendatori, uffiziali e cavalieri.

Con R. Decreto 20 febbraio 1868 furono stabilite alcune norme precise da seguirsi nel dispensare la decorazione delle varie classi dell'Ordine secondo i gradi delle persone, la qualità dei servigi e delle benemerenze personali, e nel promuovere i Cavalieri da una classe all'altra, salva però sempre la prerogativa Reale di ricompensare per *motu proprio*, ed a misura del loro valore, i meriti personali indipendenti dal grado occupato nella gerarchia dei pubblici uffizi.

Collo stesso Decreto il numero dei decorati venne fissato:

Pei Gran Cordoni	a	60.
Pei Grandi Uffiziali	a	150.
Pei Commendatori	a	500.
Per gli Ufficiali	a	2000, rimanendo indeterminato il numero dei cavalieri.

Capo Generale e Gran Mastro

S. M. il Re VITTORIO EMANUELE III.

Primo Segretario di S. M. pel Gran Magistero.

Asinari di S. Marzano (dei Conti) cav. Alessandro, cav. dell'Ord. Supremo della SS. Annunziata, Gr. Croce, decorato del Gr Cord. ✻ e 🖃, uff. Ordine militare di Savoia, Tenente Generale nella riserva, fregiato di medaglia mauriziana al merito milit. di dieci lustri, senatore del Regno.

Primo Uffiziale

Rito avv. Giovanni, Gr. ufliz. ✻ e 🖃, v. Carlo Alberto 18.

Prima divisione (Roma).

Personale. – Relazioni a S. M. - Decorazioni. Affari generali.

Rubadi Carlo, comm. ✻ e 🖃, *capo divisione di 1ª classe.*
Elia Umb., 🖃 e ✻, *capo sez. di 2ª classe.*
Muzi (dei baroni), avv. Aless., 🖃, *segretario di 2ª classe.*
Tosco Edoardo, *vice-segretario di 1ª classe.*
Toscani avv. Mario, *id. di 2ª classe.*
Biancheri dott. Paolo Augusto, *volontario.*
Lodolo rag. Carlo, *volontario.*

Seconda divisione (Torino).

Amministrazione del Patrimonio – Contabilità.

Borda Felice, uffiz. ✻, comm. 🖃, *direttore capo divisione di 1ª classe*, v. Saluzzo 9.

Amministrazione.

Brunelli nob. avv. Riccardo, 🖃, *segretario di 2ª classe*, v. Sacchi 38.
Vallauri ing. Gio., *segretario di 3ª classe*, v. Gioberti 40.
Pistarini avv Giacinto, *vice-segretario di 2ª classe*, v. Pescatori 5.
Conso avv. Aldo, *vice-segretario di 2ª cl.*, v. Accad. Albertina 5.

Contabilità.

Imoda cav. Alessandro, uff. ✻ e 🖃 *col grado di pro-direttore del Controllo generale*, c. Vitt. Em. II, 88.
De Rege Di Donato (dei conti) avv. Ottavio, *vice-segretario di 2ª classe*, v. Passalacqua 1.

Terza divisione (Torino).

Ospedali. - Istituti pii.

Borda comm. Felice, *predetto, incaricato temporaneamente della direzione.*
Cisa Asinari dei marchesi di Gresy cav. avv. Carlo, 🖃, *segret. di 2ª classe*, v. Pio Quinto 13.
Bosco di Ruffino conte avv. Vittorio, *segretario di 3ª classe*, v. Accad. Albert. 34.

Quarta divisione (Torino).

Protocollo generale. - Economia interna. - Archivio. Pensioni. – Assegni. - Sussidi.

Rosano Franc., uff. ✻ e 🖃, *dirett. capo divis. di 2ª classe*, v. Sagliano 3.
Lanza dott. prof. Domenico, uff. 🖃, *segretario di 1ª classe*, v. Pastrengo 15.
Peyron avv. Amedeo, *vice-segretario di 1ª classe*, v. Giannone 7.

Archivio.

Brizio Falletti di Castellazzo conte Enr., uff. ✻ e comm. 🖃, *arch. capo*, p. Solferino 11.
Cantoni nob. avv. Gerolamo, *segretario di 2ª classe*, v. Madama Cristina 34.

Tesoro dell'Ordine

Borgnini avv. Gius., cav. di Gr. Croce, decorato del Gr. Cord. ✻ e 🖃, Procuratore gen. alla Corte di Cassazione di Torino, Senatore del Regno, Consigliere degli Ordini, *ff. Tesoriere gener.*

Controllo Generale (Torino)

Camerana conte avv. Edoardo, uff. ✻ e 🖃, *dirett. del Controllo generale*, corso Oporto 23.
Falconet Carlo ✻ e 🖃, *segret. di 1ª classe, controllore alla cassa*, v. Lagrange 7.
Berroni Carlo Felice 🖃, *segretario di 1ª classe*, c. Vitt. Em. II, 68.
Oreglia dei B. di Santo Stefano avv. Federico, *vice-segretario di 1ª classe*, via S. Massimo 47.

TESORIERE

Scapitta nob. Carlo, 🖃, v. Lagrange 16.

Ordine della Corona d'Italia

Torino, viale di Stupinigi.
Roma, via S. Susanna 2 (Palazzo Amici).

Fu instituito dal Re Vittorio Emanuele II il 20 febbraio 1868 per consacrare la memoria della fausta annessione della Venezia al Regno d'Italia, ed è destinato a rimunerare le benemerenze più segnalate tanto degli Italiani quanto degli Stranieri, e specialmente quelle che riguardano direttamente gli interessi della Nazione.

L'Ordine è diviso in cinque classi, e il numero dei decorati è stabilito nella stessa misura che venne fissata per l'Ordine Mauriziano.

Cancelliere dell'Ordine

Asinari di San Marzano (dei conti) nobile cav. Alessandro, tenente generale, senatore del Regno, *predetto.*

Vice-Cancelliere

Rito avv. Gio., Gr. uff. ✻ e 🖃, *predetto.*

Consiglio
degli Ordini de' Ss. Maurizio e Lazzaro e della Corona d'Italia

Biancheri cav. avv. Gius., cav. dell'Ordine Supremo della SS. Annunziata, cav. di Gran Croce decorato del Gr. Cordone ✻ e 🖃, Deput. al Parlam., *Presidente.*
Il Tesoriere generale dell'Ordine, *vice-presidente nato.*
Il Primo segretario di S. M. pel Gran Magistero, *consigliere nato.*
Il Primo uffiziale della R. Segreteria del Gran Magistero, *relatore nato.*
Rubadi comm. Carlo, predetto, *segretario.*
Camerana conte avv. Edoardo, *segretario*, predetto.

Consiglieri

Villa cav. avv. Tommaso, cav. di Gran Croce, decorato del Gr. Cord. ✻ e 🖃.
Giolitti cav. avv. Giovanni, cav. dell'Ordine Supremo della SS Annunziata, cav. di Gran Croce, decorato del Gran Cord. ✻ e 🖃, Deput. al Parlam., Presid. del Consiglio dei Ministri, Ministro dell'Interno.
Longo cav. Giacomo, ten. gener. nella riserva, cav. di Gran Croce, decor. del Gr. Cord. ✻ e 🖃, Senatore del Regno.
Borgnini avv. Gius., cav. di Gr. Croce, decorato del Gr. Cordone ✻ e 🖃, Procuratore generale alla Corte di Cassazione di Torino, Senatore del Regno, v. Pietro Micca 3, all'*Hôtel Bonne Femme.*
De Gerbaix de Sonnaz conte Gius., cav. di Gr. Croce, decor. del Gr. Cord. ✻ e 🖃, cav. 🖃, ten. gen. in posiz. ausiliaria, fregiato della medaglia Mauriziana al merito milit. di dieci lustri, Sen. del Regno.
Canonico avv. Tancredi, cav. Gr. Croce, decorato Gr. Cord. 🖃, comm ✻, cav. dell'ord. del merito civile di Savoia, Senatore del Regno, Presidente di Corte di Cassazione in ritiro, Presid del Senato.
Boselli cav. avv. Paolo, cav. di Gr. Croce, decorato del Gr. Cordone ✻ e 🖃, Deputato al Parlamento.
Municchi conte avv. Carlo, Grand'uff. ✻, cav. di Gran Croce, decorato del Gran Cord. 🖃, Senatore del Regno.

R. Ordine del merito Civile di Savoia

Creato dal Re Carlo Alberto nel 1831, è destinato a ricompensa del merito più distinto nelle scienze, nelle lettere, nelle arti, e nell'educazione scientifica e letteraria.

L'Ordine ha una sola classe.

I cavalieri dell'Ordine godono d'una pensione di annue **L. 1000**. Il numero di essi, fissato dapprima a quaranta, venne portato a settanta nel 1887.

Capo e Gran Mastro dell'Ordine

S. M. il Re VITTORIO EMANUELE III.

Consiglio dell'Ordine.

Presidente

Il Ministro per gli affari dell'Interno.

Vice-presidente

Cannizzaro comm. prof. Stanislao, senatore.

Relatore

Blaserna comm. prof. Pietro, senatore.

Consiglieri

Carutti di Cantogno bar. Dom., senatore.
Monteverde comm. Giulio, senatore.
Massarani comm. Tullo, senatore.
Todaro comm. prof. Francesco, senatore.
Villari comm. prof. Pasquale, senatore.
Finali comm. Gaspare, senatore.
Canonico comm. avv. Tancredi, senatore.
Paternò di Sessa comm. prof. Em., senatore.

Real Ordine Militare di Savoia

Via Rosine 3, p. terreno.

Venne instituito dal Re Vittorio Emanuele I nel 1815 a premio esclusivamente di azioni particolari e segnalate di valore in battaglie, e distinta in quattro classi: cavalieri di gran croce, commendatori, cavalieri e militi. Fu ricostituito dal Re Vittorio Emanuele II nel 1855, e destinato a ricompensare non solo azioni personali, ma altresì imprese di guerra condotte con forze più o meno cospicue, e importanti servigi resi nella milizia o nell'alta amministrazione militare con invenzioni, perfezionamenti, od altri insigni lavori di comprovata utilità. Le classi de' cavalieri furono nel 1857 portate a cinque, come nell'Ordine de' Santi Maurizio e Lazzaro: gran croci, grandi uffiziali, commendatori, uffiziali e cavalieri.

Alla decorazione di quest'Ordine è annessa una pensione che varia a seconda del grado equestre dalle **L. 2000** alle **250**. Il numero delle pensioni è però limitato.

Capo e Gran Mastro dell'Ordine

S. M. il Re VITTORIO EMANUELE III.

Cancelliere e Tesoriere

Il Ministro Segretario di Stato per gli affari della Guerra.

Consiglio dell'Ordine.

Presidente

S. E. Bava Beccaris comm. Fiorenzo, ten. generale, senatore del Regno.

Membri

S. E. Besozzi cav. Gius., ten. gen. Comandante il IX Corpo d'Armata, senatore del Regno.
Biandrà dei Conti di Reaglie cav. Carlo, ten. gen. nella riserva, v. Po 20.
Olivero cav. Eugenio, tenente generale nella riserva, p. Statuto 4.
Bigotti cav. Lorenzo, ten. gen. nella riserva, v. Private 3.
Balbo Bertone di Sambuy cav. Fed., vice ammiraglio nella riserva, via Accad. Albertina 26.
Gariazzo cav. Vinc., ✻, magg., *Segretario*, v. Principe Tommaso 3.

Real Ordine del Lavoro

Sede: Roma.

Venne instituito dal Re Vittorio Eman. III, con R. Decreto 9 maggio 1901, su proposta di S. E. Giuseppe Zanardelli, Presidente del Consiglio dei Ministri, coll'*interim* del Ministero di Agricoltura, Industria e Commercio, destinato a premiare coloro che abbiano acquistato titoli di singolare benemerenza nell'agricoltura, industria e commercio.

Consiglio dell'Ordine per il 1904-06

Presidente

Il sotto-segretario di Stato per l'Agricoltura, Industria, e Commercio.

Consiglieri

Rizzetti comm. Carlo, deput. al Parlam., Vice-presid. del Consiglio dell'Industria e del Commercio, c. Vinzaglio 35.
Borghese Felice principe di Rossano, Senatore del Regno (Roma).
Ottavi dott. Edoardo, Deputato al Parlamento, membro del Consiglio d'Agricoltura (Casale Monferrato).
Callegari comm. G., dirett. capo divisione dell'Industria e del Commercio (Roma).
Siemoni comm. Gio. Carlo, dirett. generale dell'Agricoltura (Roma).
Carlucci prof. Michele, direttore della R. Scuola di viticoltura ed enologia di Avellino.
Petriccione comm. Luigi, presidente della Camera di Commercio di Napoli.
Salmoiraghi ing. comm. Angelo ✠, presidente della Camera di Comm. di Milano.
Rostain cav. Alfredo ✠, direttore di officine elettriche (Torino).
Tosi Leopoldo ✠, agricoltore (Rimini).
Carugati cav. Egildo ✠, Deputato al Parlamento, dirett. di colonificio (Milano).
Pontecorvo cav. Pellegrino ✠, fabbricante tessuti (Pisa).
Mele cav. uff. Emidio, ✠ commerciante (Napoli).
Sarauw comm. Carlo ✠, commerciante (Messina).

Segretario

Ottolenghi cav. Samuele, dirett. capo della Divisione, personali e affari generali.

Cavalieri torinesi

Boero Vincenzo (6 marzo 1902).
Martini comm. Alessandro (5 giugno 1902).
Carrera Luigi, industriale (26 giugno 1902).
Chiesa Michele, senatore del Regno (10 luglio 1902).
Penotti Gio., industriale (6 settem. 1902).
Rostain Alfredo, elettrotecnico (14 dicembre 1902).
Moreno comm. ing. Ottavio (8 marzo 1903).
Quartara comm. Gius. (28 giugno 1903), v. Saluzzo 15.
Rosso Carlo, industriale (27 giugno 1904).
Rognone Carlo, fabbr. preparati antisettici (8 dicembre 1904).
Berzia Pietro, industr., (8 dicembre 1904).

☛ I cavalieri del Real Ordine del Lavoro sono distinti colla croce seguente ✠

Sacro Militare Ord. Gerosolimitano del S. Sepolcro

Il Balì rappr. procurat. dell'Ordine in Piemonte

S. E. il barone A. Nasi, cav. Gr. Croce, Gr. uffiz. dell'Ord. Reale Militare del Cristo di Portogallo, v. Mazzini 38.

Oltre a tutti i precedenti Ordini, vi sono:

La Medaglia Mauriziana in oro che viene concessa ai Cavalieri dell'Ordine Mauriziano benemeriti per dieci lustri di servizi militari.

Le Medaglie in oro ed in argento al valor militare od al valore civile per rimeritare le azioni di segnalato valore civile o militare. (I decorati di Medaglia al valore militare godono di un annuo assegnamento di L. 200 per la Medaglia d'oro e di L. 100 per quella d'argento).

La Medaglia in oro ed in argento al valore di Marina instituita per ricompensare atti di coraggio compiuti nel soccorrere persone pericolanti in mare.

Finalmente quella instituita con R. Decreto 28 agosto 1867 e destinata a premiare le persone che si rendono in modo eminente benemerite della salute pubblica, in occasione di qualche morbo epidemico pericoloso. Essa è d'oro, d'argento e di bronzo, secondo i diversi gradi di merito.

Presso le Librerie G. B. PARAVIA e C., vie Garibaldi 21-23 e Arsenale 29

PIANTA DI ROMA *alla scala di* 1:10.000
Foglio di centim. 55 × 70
stampato a 5 colori, coll'indice nominativo di tutte le piazze, i corsi, le vie, le chiese, i monumenti, gli edifici pubblici, civili, militari, ecc., e indicazione delle linee tramviarie.
☛ Prezzo L. 1 ☚

MINISTRI, SENATORI e DEPUTATI

Ministri Segretari di Stato

Presidenza / *Interni*	Tittoni S. E. avv. Tommaso, *interim.*
Esteri	Tittoni S. E. avv Tommaso.
Grazia, Giustiz. e Culti	Ronchetti S. E. avv. Scipione.
Finanze	Majorana S. E. avv. prof. Angelo.
Tesoro	Luzzati S. E. prof. Luigi.
Istruzione	Orlando S. E. avv. prof. Vittorio Emanuele.
Lavori Pubbl.	Tedesco S. E. avv. Franc.
Agric., Ind. e Commerc.	Rava S. E. avv. prof. Luigi.
Poste e Telegrafi	Tedesco S. E. avv. Francesco, *interim.*
Guerra	Pedotti S. E. Ett,. ten. gen., sen.
Marina	Mirabello S. E. Carlo, contr'ammiraglio, senatore.

Ministro di Stato

Rattazzi comm. Urbano, senatore.

Sotto-Segretari di Stato

Interni	Di Sant'Onofrio S. E. marchese Ugo.
Esteri	Fusinato S. E. prof. Guido.
Grazia, Giustiz. e Culti	Facta S. E avv. Luigi.
Finanze	Camera avv. Giovanni.
Tesoro	Codacci-Pisanelli prof. Alfredo.
Istruzione	Pinchia S. E. conte dott Emilio.
Lavori Pubbl.	Pozzi S. E. avv. Domenico.
Agric., Ind. e Commerc.	Del Balzo S. E. Gerolamo.
Poste e Telegrafi	Morelli Gualtierotti S. E. Gismondo.
Guerra	Spingardi S. E. Paolo, maggior generale.
Marina	Aubry S. E. cav. Augusto, contr'ammiraglio.

Camera dei Deputati (Legislatura XXII).

Presidente

Marcora avv. Giuseppe.

Vice-presidenti

Fortis avv. Alessandro.
De Riseis barone Giuseppe.
Gorio avv. Carlo.
Torrigiani march. Filippo.

Segretari

Ceriana-Mayneri conte comm. Lodovico.
Morando nob. Giacomo.
Cirmeni dott. Benedetto.
Podestà nob. Luigi.
Pavia avv. Angelo.
Lucifero marchese Alfonso.
Scalini dott. Enrico.
Sanarelli prof. Giuseppe.

Questori

Giordano-Apostoli barone Giuseppe.
De Asarta conte Vittorio.

Senato del Regno

Presidente

Canonico S. E. prof. comm. Tancredi.

Vice-presidenti

Blaserna S. E. prof. Pietro.
Codronchi-Argeli S. E. conte Giovanni.
Paternò di Sessa S. E. prof. Emanuele.
Villari S. E. prof. comm. Pasquale.

Segretari

Taverna conte comm. Rinaldo.
Chiala comm. Luigi.
Di San Giuseppe barone comm. Benedetto
Di Prampero conte comm. Antonino.
Mariotti comm. Filippo.
Arrivabene-Valenti-Gonzaga conte comm. Silvio.

Questori

Barracco barone comm. Giovanni.
Colonna d'Avella principe comm Fabrizio.

SENATORI RESIDENTI IN TORINO

Badini avv. A.

Bertini avv. G.

Biscaretti conte R.

Carle prof. G.

Carutti di Cant

Casana cav. S.

Cibrario avv. G.

Chiesa comm. M.

Di Gerbaix conte A.

Di Gerbaix co

Di Sambuy Ern.

Di Revel (Thaon) I.

D'Oncieu de la Batie P.

D'Ovidio comm. E.

Frescot avv. F.

Frola avv. S.

Marazio bar. A.

Mosso prof. A.

Peiroleri A.

Pelloux L.

Pinelli conte T.

Rignon conte F.

Rossi A.

Siccardi avv. F.

Tournon O.

Anno di nomina	
1901	Badini Confalonieri comm. avv. Alfonso.
1880	Bertini avv. comm. Gio. Battista.
1905	Biscaretti di Ruffia conte Roberto.
1889	Borgnini S. E. avv. Gius., proc. generale presso la Corte di Cassazione.
1898	Carle comm. prof. Giuseppe.
1882	Carutti di Cantogno bar. Dom., Gr. C.
1898	Casana ing. Grand'uff. cav. Severino, Gr. Croce, Gr. Cordone
1900	Cibrario Gr. uff. avv. Giacinto.
1900	Chiesa comm. Michele.
1898	De Gerbaix Sonnaz conte Alberto.
1892	De Gerbaix Sonnaz conte Giuseppe.
1883	Di Sambuy (Balbo Bertone) conte Ern.
1900	Di Revel (Thaon) conte comm. Ignazio.
1892	D'Oncieu de la Bâtie conte Paolo, ten. gen. nella riserva.
1905	D'Ovidio comm. prof. Enrico.
1889	Frescot avv. comm. Filiberto.
1900	Frola avv. Secondo Grand'uff.
1900	Marazio bar. Annibale, ✠, comm. dell'legion d'Onore, Grand'uff. ✻ e
1904	Mosso comm. prof. Angelo.
1892	Peiroleri (dei bar.) nob. Augusto, Gr. Cor
1896	Pelloux comm. Leone, Grand'uff. e ✻. ten. generale.
1896	Pinelli conte Tullio, Grand'uff.
1891	Rignon conte Felice, Gr. Cordone.
1890	Rossi comm. Angelo.
1886	San Martino di Valperga conte commendatore Guido.
1904	Siccardi comm. avv. Ferdinando.
1892	Spinola march. Feder., Gr. Cordone.
1900	Tournon conte ing. Ottone, Gr. Cordone, gen.

DEPUTATI DEI COLLEGI DI TORINO (*)

Daneo avv. E. (I)

Morgari Oddino (II)

Albertini cav. G. (III)

Paniè avv. Felice (IV)

Ferrero di Cambiano (V)

DEPUTATI DELLA PROVINCIA

Bertotti avv. M. (*Cirie*)

Boselli avv. P. (*Avigliana*)

Chiapusso comm. F. (*Susa*)

Compans march. C. (*Caluso*)

Facta avv. L. (*Pinerolo*)

Farinet avv. A. (*Aosta*)

Farinet avv. F. (*Verres*)

Goglio ing. G. (*Chivasso*)

Marsengo avv. I. (*Vigone*)

Piachia avv. E. (*Ivrea*)

Rastelli avv. G. (*Lanzo T.*)

Rossi avv. Teofilo (*Carmagnola*)

Susi e not. G. (*Chivasso*)

Soulier comm. E. (*Bricherasio*)

DEPUTATI DI ALTRI COLLEGI
RESIDENTI IN TORINO

Ceriana avv. L. (*Valenza*)

Chiappero avv. A. (*Barge*)

Curioni cav. Giov. (*Borgomanero*)

Fusinato avv. G. (*Feltre*)

Medici comm. F. (*Orbiglio*)

Rebaudengo A. (*Bra*)

Rizzetti comm. C. (*Varallo*)

Rovasenda avv. A. (*B. S. Dalmazzo*)

Saluzzo march. M. (*Saluzzo*)

Villa avv. Tomm. (*Villanova*)

Weil-Weis bar. G. (*Rho*)

(*) Incisioni in legno dello Stabilimento Nebiolo e C. di Torino.

Deputati dei Collegi di Torino e Provincia.

	COLLEGI	
1	*Torino*	Daneo avv. Edoardo, comm. ✻ e 🖃, v. S. Secondo 35.
2	»	Morgari Oddino, v. La Marmora 20.
3	»	Albertini Giacomo, Grand'uff. 🖃 e ✻, v. Milano 2.
4	»	Paniè avv. Felice, 🖃, c. Vinzaglio 26.
5	»	Ferrero di Cambiano march. Cesare, comm. 🖃, v. Sagliano 4.
6	*Aosta*	Farinet avv. Alfonso (Aosta).
7	*Avigliana*	Boselli comm. prof. avv. Paolo, v. Plana 11.
8	*Bricherasio*	Soulier comm. Enrico (Bricherasio).
9	*Caluso*	Compans di Brichanteau march. Carlo, gr. uff. ❁, v. S. Teresa 10.
10	*Carmagnola*	Rossi comm. avv. Teofilo, c. Vittorio Em. II, 44.
11	*Chivasso*	Sesia notaio Giuseppe, 🖃, v. Garibaldi 22.
12	*Ciriè*	Bertetti avv. cav. Michele, v. Bellezia 14.
13	*Cuorgnè*	Goglio ing. cav. Giuseppe, c. Oporto 41.
14	*Ivrea*	Pinchia cav. avv. Emilio, v. Mazzini 14.
15	*Lanzo Torinese*	Rastelli avv. Giovanni, uff. 🖃, v. Botero 17.
16	*Pinerolo*	Facta avv. Luigi (Pinerolo).
17	*Susa*	Chiapusso Felice comm. ✻ (Susa).
18	*Vigone*	Marsengo-Bastia Gr. uffic. avv. Ignazio, c. Vinzaglio 9.
19	*Verres*	Farinet avv. Francesco (Aosta).

Deputati di altri Collegi residenti a Torino.

	COLLEGI
Valenza	Ceriana-Mayneri conte avv. Lodov., c. Duca di Genova 27.
Barge	Chiappero cav. avv. Alfredo, v. delle Scuole 8.
Borgomanero	Curioni cav. avv. Gio., v. Alberto Nota 3.
Borgo S. Dalmazzo	Di Rovasenda (dei conti) avv. Aless., c. Vitt. Em. II, 68.
Saluzzo	Di Saluzzo di Paesana march. Marco, v. Consolata 1.
Feltre	Fusinato comm. prof. avv. Guido, via Sebastiano Valfrè 18.
Oviglio	Medici comm. Franc., v. Moncalieri 60.
Bra	Rebaudengo conte avv. Eugenio, v. Carlo Alberto 40.
Varallo	Rizzetti comm. Carlo, c. Vinzaglio 35.
Villanova d'Asti	Villa avv. comm. Tommaso, v. S. Domenico 1.
Rho	Weil-Weis di Lainate bar. Gius., via Bogino 31.

Presso le Librerie G. B. PARAVIA e Comp.

TORINO-ROMA-MILANO-FIRENZE-NAPOLI

GUIDA DI **ROMA e Dintorni** compilata da V. E. Bianchi

Elegantissima operetta illustrata da numerose fotoincisioni, dai piani topografici dei Palazzi Vaticani e della Basilica di S. Pietro, da una Cartina geografica della Campagna romana e da una Pianta della Città. Un bel volume legato in tela uso Baedeker.

Prezzo L. 3.

GUIDE TO **ROME and its Environs** compiled by V. E. Bianchi

A very handsome book, illustrated with numerous photoengravings, topographical maps of the Vatican Palaces and St. Peter's, a little geographical map of the Campagna romana and a plan of the City. A fair volume like Baedeker's.

Price 5 Fr.

GUIDE DE **ROME et de ses Environs** compilé par V. E. Bianchi

Edition de luxe, avec nombreuses photogravures, les plans topographiques des Palais du Vatican et de la Basilique de Saint Pierre, une carte de la Campagne romaine, et un plan de la Ville. Livre relié en toile façon Baedeker.

Prix 4 Fr.

CONSOLATI

Riunione del Corpo Consolare: Presso il Consolato degli Stati Uniti.

Commissione Amministrativa del Corpo Consolare di Torino.

Bormans cav. Alfonso, Console del Belgio, *Presidente*, v. Parini 10.
Moriondo cav. Giuseppe, Vice-Console del Brasile, *Vice-Presidente*, v. Lagrange 16.
Pizzotti cav. Hugo, Console di Bolivia, *Segretario*, v. Asti 14.
Falco avv. Cesare, Vice-Console dell'Argentina, *Vice-Segr.-Tesoriere*, v. S. Dalmazzo 24.

Argentina (Repubblica) – *Console.*
Testore Alessandro ✻, v. Venti Sett. 5.
Vice-Console.
Falco avv. Cesare, v. S. Dalmazzo 24.

Belgio – *Console.*
Bormans Alfonso, cav. 🖃, e dell'Ordine di Leopoldo del Belgio, v. Parini 10.

Bolivia – *Console.*
Pizzotti cav. Hugo, v. Asti 14.

Brasile – *Vice-Console.*
Moriondo Gius. 🖃, v. Lagrange 16.

Chili – *Console.*
Ferrero De Gubernatis Ventimiglia nobile Alfonso, v. Cavour 41.

Colombia (Stati Uniti) – *Console*, N. N.

Congo – *Console.*
Lauchard cav. Emilio, *ufficio*, c. Regina Margh. 114; *abit.* v. Ottavio Revel 15.

Francia – *Console.*
André cav. Léon, *cancell.*, via Principe Tommaso 4. Dalle ore 9 alle 12.
Vice-Console.
Calvière P., v. Princ. Tommaso 4.

Germania (Impero) – *Console.*
Hans von Ruelmer ✻, cav. della Corona di Prussia e dell'Ord. di Franc. Giuseppe d'Austria, dell'Ord. di S. Michele di Baviera e della Croce d'Onore Schwarzburg Sondershausen, corso Oporto 38, *cancell.*, v. Pietro Micca 15.

Giappone — *Console.*
Canali cav. Edoardo, v. S. Teresa 24.

Gran-Bretagna – *Vice-Console.*
Guattari Salvatore, v. Beaumont 10.
Pro-Console.
Anfione Ernesto, v dei Fiori 20, *cancelleria* v. S. Anselmo 24.

Grecia – *Console.*
Fubini avv. Aless., cav. dell'Ordine del Salvat. di Grecia, v. Amed. Avogadro 11.

Guatemala — *Console.*
Cortese cav. Pasquale, *cancelleria*, v. Nizza 9.
Vice-Console.
Ricco I. B., v. Magenta 35.

Liberia (rep. dell'Africa Occ.) – *Console.*
Marchis Teodoro, cav. dell'Ordine della Redenzione Africana, v. Bertola 68.

Messico (Stati Uniti del) – *Console.*
Sacerdote avv. Fausto, v. Finanze 13.

Monaco – *Console.*
Mella Arborio cav. nob. Alessandro, 🖃, v. Cernaia 3.
Vice-Console.
Barriera cav. Costante, v. Villa Regina 7 *bis*.

Montenegro – *Console.*
De-Ferrari march. Gerolamo, p. Cavour 8.
Vice-Console.
Della Zoppa Félix, p. Cavour 8.

Paesi Bassi – *Console*
Rapetti cav. Angelo, *ufficio* Galleria Nazionale, *abitazione* v. Venti Sett. 44.

Paraguay (Repubblica) – *Console.*
Testore Alessandro, v. Venti Sett. 7.

Perù – *Console*, N. N.

Portogallo – *Console*
Nasi di Cossombrato barone Giovanni Antonio, ✻ e 🖃, Balì gran Croce dei S. M. O. Gerosolimitano del SS. Uff. degli Ordini al merito e dell'Accad. di Francia, comm. di S. Gregorio, decorato della Medaglia della Reale Società Geografica di Lisbona del Cristo del Portogallo, membro della R. Accademia di Agricoltura del Collegio Araldico di Roma, v. Mazzini 38.

Regno Hawaiiano – *Console* N. N.

Rumania – *Console.*
Rossi ing. comm. Cesare, c. Vitt. Em. II, 44.

Russia – *Vice-Console.*
Reviglio della Venaria cav. Giuseppe, v. Saluzzo 15.

S. Marino (Repubb.) – *Console.*
Gianazzo di Pamparato conte Vitt. Enr., cav. uff. dell'Ord. S. Marino, 🖃 e ✻, piazza Castello 15.

Spagna – *Console.*
Giovo Valfredo, via Donati 2, *cancelleria* c. Vittorio Em. II, 94.

Stati Uniti – *Console.*
Cuneo Pietro, v. Andrea Doria 12.
Cancelleria.
Pizzotti cav. Hugo, v. Andrea Doria 12.

Svezia e Norvegia – *Vice-Console.*
Rossi dott. Ernesto, cav. di 1ª classe dell'Ordine di S. Olaf, c. Vitt. Em. II, 44.

Svizzera – *Console.*
Bosio cav. Augusto, c. Siccardi 26.

Turchia – *Console.*
Peyrot Alb. 🖃, *cancelleria* p. Solferino 3, *abitazione* v. S. Teresa 24.

Uruguay (Montevideo) – *Console.*
Ferreri cav. dott. Gius., v. Saluzzo 55.
Vice-Console.
Trotti cav. avv. Ardingo, via Burdin 6.

Venezuela (Stati Uniti) – *Console.*
De Laugier barone Enrico, v. Zecca 15.

Manno bar. D. Antonio

Consulta Araldica e Famiglie Nobili Piemontesi

secondo il Bollettino Ufficiale

Consulta Araldica del Regno

presso il Ministero dell'Interno a Roma

Commissario del Re

Manno barone D. Antonio, grand'ufficiale ✻ e ⛀, cav. di Malta, via dell'Ospedale 19.

Commiss. Araldica Piemontese presso il R. Archivio di Stato

Piazza Castello 12.

Provana di Collegno conte Luigi, uff. ✻, *Presidente*, via S. Dalmazzo 15.
Avogadro dei conti di Quaregna nob. Felice, grand'ufficiale ⛀, primo presidente onorario di Corte d'Appello, *Vice Presidente*, v. Scuole 9.
Galleani d'Agliano conte avv. Giuseppe, *Segretario*, v. Maria Vittoria 18.

Membri

Civalieri Inviziati di Masio conte Annibale, tenente generale, grand'ufficiale ⛀, v. S. Massimo 53
Roberti dott. prof. Giuseppe, ⛀, v. Bonafous 7.
Gromis di Trana conte Emilio, v. S. Dalmazzo 6.
Radicati-Talice di Passerano conte avv. Luigi, Vice-pres. di Tribunale a riposo, v. Alfieri 22.
Sforza nobile Giovanni, direttore dell'Archivio di Stato di Torino, v. Giusti 4.

FAMIGLIE NOBILI PIEMONTESI

RESIDENTI IN TORINO

☛ Questo *Elenco* è compilato, per quanto riguarda specialmente la titolatura, sopra gli **Elenchi ufficiali** della Consulta Araldica. Il titolo od i titoli nobiliari, se non è detto altrimenti, spettano al solo primogenito della Famiglia; agli ultrogeniti spetta il titolo di *Nobile* colla indicazione *dei Conti*, o *dei Marchesi*, ecc. a seconda dei singoli casi.

Corone Gentilizie

Duca — Marchese — Conte — Visconte — Barone — Nobile

Abbreviazioni: **B** = Barone; **C** = Conte; **Cav.** = Cavaliere ereditario; **C. Pal.** = Conte Palatino; **D** = Duca; **M** = Marchese; **N** = Nobile; **P** = Principe; **Patr.** = Patrizio; **Pred.** = Predicato; **S.** = Signore; **S. R. I.** = Sacro Romano Impero; **V** = Visconte.

Accusani, B. di Retorto e Portanova.
Giuseppe, tenente generale, via Bonafous 6.
Figli: 1. Emilio, avvocato (Acqui).
Consorte: Olga n. Giusiana.
2. Luigi, ingegnere.
Consorte: Maria n. Martini di Cigala e Cocconato.
3. Adelaide.
4. Iginia.

Aghemo, C. di Perno.
Natale, Strada Valpiana, N. 583. Mad. del Pilone.
Consorte: Giuseppina n. Vercellana.
Figli: 1. Rosa in Romani.
2. Vittoria in Fiori.
3. Vittorio, capitano Lancieri di Firenze (9°).
4. Adelina in Morichelli d'Altemps.

Agliaudi-Baroni, C. di Tavigliano.
Carlo, c. Cairoli 4.
Figlia: Luigia in Salvi del Pero.
Sorella: Cristina in Nicolis di Frassino.

Albertengo, C. di Monasterolo, S. di Bagnolo.
Alessandro, di Leonardo, v. S. Franc. Paola 41.
Consorte: Teresa n. Grosso.
Figli: 1. Dionigi.
2. Elda.
Frat.: 1. Dionigi, v. Madama Cristina 35.
Consorte: Delfina Salvi di Luzzano.
Figli: 1. Ernesto Leonardo.
2. Alessandro.
2. Giuliana in Moreni.
3. Maria Elena in Arnaldi di Balme, v. Galliari 19.
4. Erminia ved. De Rossi di Santa Rosa, v. Venti Settembre 20.
5. Carolina in Gondolo Della Riva.

Alessi, C. di Canosio.
Giovanni.
Consorte: Camilla n. Brioglio.
Figli: 1. Angelo.
2. Teresa.
Cugino: Cesare, c. S. Maurizio 71.
Consorte: Malvina n. Pios di Rosignano.
Figli: 1. Casimiro, v. Venti Settembre 56.
Consorte: Amalia n. Gibellini.
2. Olimpia in Aliberti di Beinasco.

Alliaga-Gandolfi, C. di Borghetto, Montegrosso e Pornasio, C. di Ricaldone.
Carlo (Fossano).
Figli: 1. Alina.
2. Camillo.
3. Francesco.
4. Ernestina.
5. Maria Luisa.
Frat.: 1. Vittorio.
2. Flavia in Invrea.
3. Cecilia in Veggi di Castelletto.
4. Cristina in Falletti di Villafalletto.

Amedeo, C. di Lamporo.
Luigi, prof. Liceo Alfieri, v. Burdin e v. Val Salice 77.
Consorte: Ester Bon Compagni di Mombello.
Figli: 1. Rita.
2. Maria Annunziata.
3. Carlo.
4. Rosa.

Andreis, B.
Vittorio, c. Vitt. Eman. II, 72.
Consorte: Giuseppina n. Martini di Cigala, ib.
Frat.: 1. Maria Luisa in Ricca di Castelvecchio, v. Magenta 27.
2. Camillo, uffic. di cavall., c. Vittorio Emanuele, 72.
3. Alice in Rovasenda di Rovasenda, c. Vitt. Em. 68.

Anfossi Cravosio, V. Cravosio Anfossi.

Annibaldi Biscossi, N.
Francesco †.
Vedova: Lucilla n. de Moncla (Valenza Po).
Figlie: 1. Carolina in Vagnone di Trofarello.
2. Zoe.
3. Luisa in Palieri.
Frat.: Teodoro †.
Figli: 1. Carlo.
2. Paolina.

Antonielli, C. d'Oulx, B. di Costigliole.
Carlo, v. Cernaia 15.
Consorte: Giuseppina Luisa n. Rochstol.
Figli: 1. Avv. Luigi Filippo.
2. Gabriella.
Cugini: 1. Alessandro, v. Lagrange 29.
Figli: 1. Avv. Angelo (Montanaro).
Consorte: Delfina Morra di Carpenea e Sandigliano.
2. Luisa Gabriella.
3. Carlo Felice, ib.
2. Annibale.
Consorte: Camilla n. Bertone.
Figlia: Adele, v. S. Tommaso 7.
3. Emilio, via Gioberti 60.
Consorte: Maddalena n. Porro.

Arborio, M. di Gattinara, C. di Viverone, C. di Albano, S. di Terruggia, B. di S. Agata alla Motta (Sicilia).
Mercurino Dionigi, v. Legnano 33.
Consorte: Maria n. Malingri di Bagnolo, ib.
Figlio: Mercurino Francesco, ib.
Frat.: 1. Carlo, c. Vitt. Em. II, 16.
2. Lidia in Marenco di Moriondo, v. Roma 42.

Arborio Gattinara, D. di Sartirana, C. di Sartirana e Torre Berretti, M. di Breme, S. di Belvedere.
Alfonso †.
Vedova: Teresa dei M. Rescalli di Villa Cortese (Tesoriera, presso Torino).
Figlie: 1. S. A. Maria Ernestina in Hohenlohe-Schillingsfürt.
2. Margherita, C. di Sartirana.

Arborio Mella, V. Mella.

Arnaldi, C.
Francesco, v. Roma 43.
Consorte: Maria n. Avogadro di Casanova, ib.
Figlio: Alessandro, ib.
Frat.: Giov. Battista, c. Vitt. Em. 66.
Consorte: Laura n. Arborio Mella, ib.
Figlie: 1. Gabriella Albertina.
2. Maria Luisa Ifigenia.

Arnaldi, C. di Balme.
Luigi, comm. avv., Consigliere Delegato di Prefettura.
Consorte: Gabriella n. Appendini.
Figlio: Guido, v. Cibrario 14.
Consorte: Maria n. Godino.
Figli: 1. Enrico.
2. Luigi.
Frat.: 1. Carlo, v. Galliari 19.
Consorte: Elena n. Albertengo di Monasterolo, ib.
Figli: 1. Leonardo, ib.
2. Giuseppe; ib.
3. Ferdinando, ib.
2. Enrico, avv., consigl. d'Appello, via Maria Vittoria 50.
3. Matilde.

Arnaud, C. di S. Salvatore.
Alberto †.
Vedova: Matilde Scarampi di Villanova.
Figlia: Maria in Filippi di Baldissero.

Asinari (*Prima linea comitale*). C., N. dei M. di S. Marzano, dei M. di Caraglio, dei S. di Costigliole d'Asti, di Cartosio e Castelletto Val d'Erro.
Filippo, di Ermolao (Ungheria).
Frat.: 1. Polissena in Cantono di Ceva, (Vercelli).
2. Britannio, V. *Seconda linea comitale.*
3. Giuseppe, V. *Terza linea comitale.*

4. Carlo Alberto (Asti).
Consorte: Livia n. dei B. Boggio.
Figli: 1. Maria Luisa.
2. Ermolao.
3. Giovanna.
5. Luigi, d. C. d. G. (San Remo).
6. Giovanni, v. Amedeo Avogadro 16.
Consorte: Gabriella n. Ricci d'Andonno, ib.

Asinari (*Seconda linea comitale*). C., N. dei M. di San Marzano, ecc.
Britannio, di Ermolao, colonn. d'Artiglieria, v. Assietta 21.
Consorte: Maria n. De Margherita, ib.
Figli: 1. Felice.
2. Luigi.

Asinari (*Terza linea comitale*). C., N. dei M. di San Marzano, ecc.
Giuseppe, di Ermolao, SIGRAY-ASINARI †.
Vedova: Luisa n. Sigray di Alsó e Felsö Surány.
Figli: 1. Alessandro, capitano di Cavalleria (Vercelli).
Consorte: Anna Maria n. Fontana.
2. Giuseppe (Mazzè Canavese).
Consorte: Gabriella n. Figarolo di Gropello.
Figli: 1. Luigi Gabriele.
2. Maria Giuseppa.
3. Giulio.
4. Clara.
5. Anna Maria.
3. Britannio (Vische Canavese).
Consorte: Maria n. Gavotti.
Figli: 1. Carola.
2. Giuseppe.
3. Luisa.
4. Raffaella.
4. Anna Maria in FIGAROLO DI GROPELLO.

Asinari (*Prima linea di Guido*). N. dei M. di San Marzano, dei M. di Caraglio, ecc.
S. E. Alessandro, di Guido (Strad. di Stupinigi e Roma).
Figli: 1. Roberto, tenente di Cavalleria.
Consorte: Lavinia n. Bernardini.
2. Amedeo, maggiore di Artiglieria, v. Juvara, 18.
Consorte: Onorina n. Valfré di Bonzo.
3. Carlo.
4. Albertina in VALFRÉ DI BONZO, via Principe Amedeo 31.
5. Enrico, capit. di Stato maggiore.
Consorte: Giulia n. Finelli.
6. Guido, tenente di Fanteria.
Consorte: Linda n. Colli-Tibaldi.
Figlio: Maurizio.
7. Ottavio, tenente di Artiglieria.
8. Maria Letizia in NOLI DA COSTA.
Frat.: 1. Carlo Alberto, V. ASINARI. *Seconda linea di Guido.*
2. Rosina in DE REGE DI DONATO.
3. Gabriella in SOLARO DEL BORGO.
4. Felicita in ALESSIO (Asti).

Asinari (*Seconda linea di Guido*). N. dei M. di S. Marzano, ecc.
Carlo Alberto, c. Duca di Genova 17.
Figli: 1. Amedeo, capitano Lancieri.
2. Carolina.
3. Gabriella.
4. Giuseppina.
5. Maria.
6. Luisa.
7. Cesare, tenente Lancieri.
8. Giuseppe Luigi, ten. d'Artiglieria.
9. Cristina.
10. Carlo.

Asinari-Rossillon. M. di Bernezzo, M. di Clavesana, S. di Belvedere, S. di Casasco, S. di Briga.
Giuseppe, tenente Alpini.
Consorte: Graziella n. Constantin de Magny.
Madre: Ines n. Rasini.
Fratello: Vittorio, tenente Alpini, Scuola di Guerra.
Zii: 1. Vittorio, ten. gen. (Verona).
Figli: 1. Eugenio, ufficiale di cavalleria.
2. Demetrio, ufficiale di cavalleria, Scuola di Guerra.
2. Maria in CONESTABILE DELLA STATUA.
3. Enrico, capitano a riposo.
4. Carlo, maggiore di stato magg.
5. Cristina, monaca.

Avogadro (*Ramo di Vigliano*). C., S. di Vigliano, Valdengo e Montecavallo.
Pietro Efisio, maggior generale, piazza Duomo 18 (Vercelli).
Consorte: Adelaide n. Mella Arborio, ib.
Figli: 1. Augusto, ib.
2. Federico, ib.
3. Carlo, ib.
4. Rodolfo, ib.
5. Edoardo, ib.
6. Maria, ib.

Avogadro (*Ramo di Vigliano. Seconda linea*). Dei C., S. di Vigliano, Valdengo e Montecavallo.
Gastone, capitano di Fanteria (Milano).
Madre: Luisa n. Lago.

Avogadro (*Ramo di Vigliano. Terza linea*). Dei C. e dei S. di Vigliano, Valdengo e Montecavallo, N.
Ferdinando, v. Silvio Pellico 22 *bis*.
Consorte: Teresa n. Mayer, ib.
Frat.: 1. Edoardo, ten. col. riserva (R. Collegio di Moncalieri).
2. Carlo Alberto resid. a Moncalieri.
Consorte: Paola Onorina n. Tallone.

Avogadro (*Ramo di Valdengo. Seconda linea*). C., S. di Valdengo, Vigliano e Montecavallo.
Vittorio Amedeo, v. Bogino 18.
Madre: Maria n. Vialardi di Verrone, ib.
Sorelle: 1. Luisa, ib.
2. Paola, ib.
3. Giovanna, ib.

Avogadro, C. di Collobiano e Formigliana, C. di Massazza e Villanova, C. di Motta Alciata.
Emiliano, di Giuseppe, p. Carlo Felice 3.
Consorte: Antonia n. Scarampi del Cairo, ib.
Madre: Ifigenia Avogadro di Casanova, ib.
Sorelle: 1. Maria in ARNALDI, v. Roma 45.
2. Silvia in PILO BOYL DI PUTIFIGARI, v. Venti Settembre 80.

Avogadro, C. di Casanova.
Alessio, di Carlo, c. Duca di Genova 17.
Madre: Cristina Balbo Bertone di Sambuy, ib.
Frat.: 1. Enrichetta, ib.
2. Maria Clotilde, ib.
3. Emanuele Emiliano, ib.
Zie: 1. Maria in ARNALDI, v. Roma 45.
2. Silvia in PILO BOYL DI PUTIFIGARI, v. Venti Settembre 80.
Avola: Ifigenia Avogadro di Casanova in AVOGADRO DELLA MOTTA, piazza Carlo Felice 3.

Avogadro, S. di Cerrione e Netro.
Alessandro, di Ludovico, v. Ospedale 48.
Consorte: Eugenia n. Trotti, ib.
Figli: 1. Ludovico.
2. Maura.
Madre: Polissena n. Della Chiesa di Cigliano, c. Vitt. Eman. II, 44.
Sorella: Maria Luisa, ib.

Avogadro, C. di Quaregna e di Ceretto.
Filippo, capit. d'art., c. Oporto 30.
Madre: Chiara n. de Rosnati, ib.
Sorelle: 1. Margherita in NOMIS DI POLLONE.
2. Elisabetta in LUBATTI.
3. Carmelita in BAROLI.
Zii: 1. Felice, v. delle Scuole 9.
2. Anna, ib.
3. Giuseppina, ib.
4. Carolina in COLLA.

Avogadro, C., C. di Valdengo, S. di Vigliano, Valdengo e Montecavallo, S. di Collobiano, S. di Formigliana, N. (Nome d'uso: AVOGADRO DI COLLOBIANO).
Ferdinando, senatore del Regno †.
Consorte: Bianca n. Dalla Valle di Pomaro, p. S. Carlo 10.
Figli: 1. Irene in PALLAVICINO MOSSI, via S. Teresa 11.
2. Augusto.
Consorte: Maria Margherita n. Dalla Valle.
Frat.: 1. Ottavia in MALINGRI DI BAGNOLO.
2. Vittorio, p. Paleocapa 1.
Consorte: Caterina [Carina] n. Maffei di Boglio, ib.
Figli: 1. Filiberto, uffic. di Cavall.
2. Maria in DE GERBAIX DE SONNAZ.
3. Ferdin., uffic. di Artigl.
4. Annibale, uffic. di Cavall.
Consorte: Cristina n. Solaroli di Briona.
5. Rita in LEONE DI TAVAGNASCO, v. Papacino 21.
3. Francesco AVOGADRO ARBORIO BIAMINO, p. Carlo Felice 16. (Nome d'uso: AVOGADRO DI COLLOBIANO ARBORIO).
Figli: 1. Ottavio, ufficiale di Artiglieria.
2. Luigi, ing. del Genio Civile, v. Alfieri 15.
3. Ferdinando, ufficiale di Cavalleria.
4. Carolina in CASTELNUOVO DEI LE LANZE.
5. Paola.
6. Casimiro, avvocato.
7. Eugenio, ingegnere.
4. Luigi AVOGADRO ARBORIO BIAMINO, Ambasciatore, senatore. (Nome d'uso: AVOGADRO DI COLLOBIANO ARBORIO).

Balbiano, M. di Colcavagno, S. di Isolabella, S. di Santena.
Eugenio, v. Cavour 12.
Madre: Elisabetta, ib.

Balbo Bertone, C. di Sambuy, S. di Revigliasco. (Nome d'uso: BALBO BERTONE DI SAMBUY).
Ernesto, Senatore del Regno, v. Magenta 29.
Consorte: Bona n. de Ganay.
Figli: 1. Vittorio, capit. dei Lancieri.
Consorte: Maria n. Ruffo di Bagnara.
2. Carlotta, religiosa.
3. Luigi, tenente di vascello (Genova).
Consorte: Teresa n. di Robilant.
4. Giacomina in GAY DI LESEGNO, via Ospedale 41.
5. Filippo, ten. Cavalleggeri.
6. Federico.
7. Elisabetta.
Zii: 1. Emilio †.
Figlie: 1. Vittoria in GAY DI QUARTI, v. Ospedale 39.
2. Emilia in GROMIS DI TRANA, v. Montevecchio 22.
2. Callisto †.
Figli: 1. Federico, V. Ammiraglio, v. Accad. Albertina 26.
2. Ferdinando, c. Vitt. Em. 34.
3. Edoardo, v. Colli, 1.
Consorte: Olimpia n. Durando, ib.
Figli: 1. Maria.
2. Marco.
3. Manfredo †.
Figlia: Laura in GALLI DELLA LOGGIA, c. Duca di Genova 27.

Ramo secondogenito.

Balbo Bertone, C., N. dei C. di Sambuy. (Nome d'uso: BERTONE).
Raimondo, v. Stampatori 4.
Figlio: Emanuele, M. di Breme, ib.
Frat.: 1. Alfonso, v. Stampatori 4.
2. Cristina in AVOGADRO DI CASANOVA, c. Duca di Genova 17.
Madre: Maria n. Chabrol-Tournoëlle, via Stampatori 4.
Zia: Barbara, v. Garibaldi 33.

Ramo Terzogenito.

—— C., N. dei C. di Sambuy. (Nome d'uso: BALBIS).
Emanuele.
Frat.: 1. Maria, c. Siccardi 51.
2. Marianna, Palazzo di Genova.
3. Alfonso.
Consorte: Maria n. Gianotti.

Balbo, C. di Castelgentile, S. di Bonavalle, S. di Mondonio, C. di Migliandolo, C. di Vinadio. (Nome d'uso: BALBO DI VINADIO).
Cesare, via Bogino 8.
Consorte: Maria n. Billiani di Cantoira, ib.
Figli: 1. Avv. Prospero, ib.
Consorte: Maria Cecilia n. Solaro del Borgo, ib.
Figli: 1. Cesare.
2. Maria Beatrice.
3. Carlo.
2. Giuseppe (Alessandria).
Consorte: Amalia n. Borsarelli di Rifreddo, ib.
3. Pio, v. Bogino 8.
Consorte: Guendalina dei Conti Asquini, ib.
4. Enrico, ib.
5. Gabriella, ib.
Frat.: 1. Felicita, suora di Maria Ausiliatrice.
2. Leonzio, v. Lagrange 7.
Figli: 1. Ferdinando, ib.
2. Felicita, ib.
3. Enrico, v. Ospedale 9.
Consorte: Maria n. De Rege di Donato, ib.
Figli: 1. Miriam, ib.
2. Francesco, ib.
3. Cesare Ottavio, ib.
4. Caterina, ib.
5. Emanuele, ib.
6. Paola, ib.
7. Anna, ib.
Zii: 1. Ottavio, v. Rosine 4.
Figlia: Teresa in MELLA ARBORIO, v. Cernaia 3.
2. Casimiro †.
Vedova: Vittoria n. Calori di Vignale, corso Re Umberto 28.

Barbaroux, C.
Avv. Adolfo, v. della Rocca 35.
Sorella: Elodia, ib.
Zio: Carlo †.
Figli: 1. Avv. Giuseppe †.
Vedova: Amalia n. Sciolla, v. Carlo Alberto 17.
2. Teresa, v. della Rocca 6.
3. Maria, ib.

Barel, C. di S. Albano, M. di Lucinge, S. di Pellionex.
Edoardo, v. Davide Bertolotti 2.
Consorte: Emma n. Chiesa.
Figlio: Ippolito.
Sorelle: 1. Maria Noemi in MARCHETTI DI MURIAGLIO, v. dei Mille 2.
2. Vittoria in GALLETTI (p. Santa Croce 12, Firenze).
Zia: Elisa in OLIVIERI DI VERNIER (Pinerolo).
Cugina: Giuseppina in BULGARINI D'ELCI (Firenze).

Baudi, C. di Selve, S. di Vesme.
Filippo, di Giovanni †.
Figli: 1. Ing. Federico (Bra).
Consorte: Evelina n. Porcara Bellingeri, ib.
Figlie: 1. Gisela.
2. Marcella.
2. Vittoria, c. Vinzaglio 27 *bis*.
3. Adele, ib.
Frat.: 1. Enrico †.
Figlia: Maria ved. BARUCCHI, via Baretti 18.
2. Vittoria ved. di Flaminio BAUDI DI SELVE.
3. Luisa in BIANCO DI S. SECONDO (Vigone).

Linea secondogenita.
Adolfo, di Maurizio, p. Solferino 9.
Figlio: Maurizio, ib.
Consorte: Maria Alberta n. Filippi di Baldissero, ib.
Figli: 1. Maria, ib.
2. Adolfo, ib.

Linea detta di Vesme.
Alessandro, di Carlo, v. dei Mille 54.
Frat.: 1. Enrico, ufficiale di Fanteria, via Orto Botanico 8.
Consorte: Delfina n. Rossini, ib.
2. Teresita, v. dei Mille 54.
3. Cesare Giulio (Parigi).
4. Eugenio, v. S. Quintino 17.
Zii: 1. Alessandro †. V. *Seconda linea di Vesme.*
2. Emilio †.V. *Terza linea di Vesme.*

Seconda linea di Vesme.
Alessandro †.
Figlie: 1. Silvia in DELLA CHIESA D'ISASCA, v. Assietta 33.
2. Matilde in DELLA CHIESA D'ISASCA.

Terza linea di Vesme.
Emilio †.
Vedova: Cristina dei C. Pensa di Marsaglia, v. Vanchiglia 6.
Figli: 1. Ing. Benedetto, v. Vanchiglia 6.
2. Ernesto, ufficiale di Cavalleria, ib.
3. Maria, ib.
4. Luisa, ib.
5. Delfina (Roma).

Bava Beccaris, N.
Fiorenzo, tenente generale, Senatore del Regno (Roma).
Consorte: Fanny n. Casanova, ib.

Beccaria Incisa Grattarola, C. di Grognardo, C. di S. Stefano Belbo, S. di Camo.
Carlo, v. Ormea 75.
Consorte: Paola n. Scati di Casaleggio, ib.
Figli: 1. Luigi.
2. Costanza.
Madre: Marianna n. del Mayno, ib.
Sorelle: 1. Emanuella in CALORI DI VIGNALE, v. S. Secondo 4.
2. Irene in CORSI, v. Cavour 37.
Cugini germani: 1. Maria in SIMÉON (Fra...
2. Carlo Em., ministro ... nipotenziario a Buka...
Consorte: Alice Looz ... swaren.
3. Ferdinando, colonn. ... tiglieria (Roma).
Consorte: Rosa n. Pa... vicino.
Figli: 1. Luigi.
2. Aleramo.
4. Leonilda in STARABBA ... RUDINÌ (Roma).

Belgrano, C.
Luigi, v. Consolata 3.
Consorte: Maria n. Spinola, ib.
Figli: 1. Elvira, ib.
2. Federico, ib.
3. Cristina, ib.
4. Irene, ib.
Sorelle: 1. Cesarina, v. Consolata 3.
2. Clelia, ib.

Belgrano, C. di Famolasco.
Saverio, v. Consolata 15.
Frat.: Lodovico, c. Re Umberto 47.
Consorte: Giuseppina Enrichetta Marchetti di Muriaglio, ib.
Figli: 1. Augusto, ib.
2. Teresa, ib.
3. Emilio, ib.
4. Maria, ib.

Bellegarde (De), N. dei C.
Cesare, c. Vitt. Emanuele II. 76.
Figli: 1. Roberto, ib.
2. Federico, ib.
3. Costantino, ib.
4. Bice, ib.

Belmondo Caccia, C.
Alessandro, v. Maria Vittoria 49.
Madre: Silvia n. Baudi di Vesme, in DELLA CHIESA D'ISASCA, ib.
Zii: 1. Emilia in BERIA D'ARGENTINE ... dei Mille 35.
2. Enrico.
Consorte: Ida n. d'Ehrenhoff.

Beraudo, C. di Pralormo.
Carlo, v. dei Mille 7.
Consorte: Anna Matilde n. Beraudo di Pr... lormo, ib.
Figli: 1. Edoardo, ib.
2. Maria, ib.
3. Emanuele, ib.
Zii: 1. Eugenio, Via Napione 5.
Figli: 1. Roberto, uffic. di Ca...
2. Felice, v. Napione ...
2. Vittorio †.
Vedova: Gabriella n. De Gr... p. Bodoni 3.
Figli: 1. Anna Matilde in BERAUDO DI PRALORMO, v... Mille 7.
2. Eugenio.
3. Vittorio, p. Bodoni ...
Consorte: Rosa n. ... de Grainger, ib.
Figlio: Carlo, ib.
3. Gabriella ved. RICCI DES FERRIS.

Beria, C. di Sale, C. di Argentine.
Francesco, capitano di Cavalleria.
Consorte: Maria, del C. Antonio di Trento.
Frat.: 1. Cesare.
2. Maria.
3. Paola.
4. Teresa in LIPPI BONCAMBI da Perugia.

Linea secondogenita.
...igi, sostit. proc. gen. alla Cassazione, via della Rocca 25.
Consorte: Amalia n. Ravicchio di Vallo, ib.
Figli: 1. Avv. Maurizio, pretore.
2. Camillo, avvocato.
3. Felicita.
4. Maria.
Frat.: 1. Avv. Carlo, consigl. d'Appello, via dei Mille 35.
Consorte: Emilia n. Belmondo Caccia, ib.
Figli: 1. Roberto, sottoten. Cavall.
2. Alessandro.
3. Bona.
4. Eugenio.
5. Carlotta.
2. Gabriella in SOMIS DI CHIAVRIE.

Bertini, C. di Montaldo Roero.
...isa n. dei C. Rasini, v. S. Quintino 36.
Figlia: Sofia.

Berzetti, M. di Mulazzano, S. di Balocco, Buronzo e Bastia.
...riano (Trofarello).
Consorte: Malvina n. Gianotti, ib.
Figlia: Anna Maria, ib.
Cugina: Eugenia in FERRARI (Novara, Gozzano).

Bianchi d'Espinosa, N. Patr. d'Alessandria.
Enrico.
Consorte: Gemma n. Aquilecchia.
Fratello: Eugenio, v. Maria Vittoria 19.
Consorte: Elisabetta n. Siletti-Bertini, ib.

Bianco, B. di St-Marcel e di Avise, C. di San Secondo, S. di Revigliasco e Celle. (Nome d'uso: BIANCO DI S. SECONDO).
Ernesto, fu Carlo, v. S. Quintino 48.
Madre: Paolina n. Roggeri di Villanova, ib.
Sorelle: 1. Maria Delfina, ib.
2. Clotilde, ib.
Zii: 1. Cristina in ROLANDI RICCI, via Mazzini 45.
2. Luisa in AVOGADRO DI CERETTO (Buronzo Vercellese).
3. Domenico, v. Porta Palatina 19.
4. Vittorio, c. Oporto.
5. Maria in DE FRANCESCHI (Livorno Toscana).
Prozii: 1. Maria n. Muffat Saint-Amour de Chanaz, ved. di Enrico †.
Figli: 1. Cristina in ODETTI DI MARCORENGO (Crescentino).
2. Federico (Roma).
Consorte: Valeria n. Ferrero De Gubernatis Ventimiglia di Baussone, ib.
Figli: 1. Enrico, ib.
2. Eman., ib.
2. Vittorio †.
Figli: 1. Eugenia.
2. Amedeo.
Consorte: Malvina n. Rolando.
3. Luisa n. Baudi di Vesme ved. di Alfonso †.
4. Ernestina.
5. Enrichetta.
6. Marianna.

Biandrà, C. di Reaglie.
Massimo, v. Cavour 24.
Frat.: 1. Carlo, ten. gener., v. Po 20.
Consorte: Monica n. Franchini, ib.
2. Vittorio ten. gen., v. Papacino 3.
Figli: 1. Guido (Milano).
2. Alda ved. FERRACCIÙ.
3. Adele in MARTINI.

Biandrate (Di), C. di S. Giorgio e Foglizzo con Ciconio, Corteregio, Cuceglio, Lusiglié, Corio e Rocca di Corio, C. di Biandrate. (Nome d'uso: BIANDRATE DI S. GIORGIO).
Luigi, v. Bogino 16.
Figlie: 1. Maria Luisa in ROVASENDA, v. Arcivescovado 6.
2. Lidia in RAGGI, v. Bogino 16.

Bich, B.
Emanuele (Lipsia).

Biglione, C. di Viarigi.
Lorenzo, v. Principe Tommaso 35.
Consorte: Ernesta n. Derossi, ib.
Figlio: Agostino, ib.
Madre: Filomena n. Miroglio di Moncestino, ib.

Linea secondogenita.
— N. dei C. di Viarigi.
Agostino, avv., v. Lagrange 34.
Consorte: Malvina n. Valfrè di Bonzo, ib.

Birago Alfieri, C. di Borgaro.
Ettore Augusto (Milano).
Consorte: Sofia n. Savoldini-Vitale.
Sorelle: 1. Maria in MOLA DI NOMAGLIO, via Saluzzo 42 *bis*.
2. Adele, v. dei Fiori 40.

Biscaretti, C. di Ruffia.
Roberto, p. Cavour 10.
Consorte: Beatrice n. Ferrero, ib.
Figli: 1. Guido, capit. di Corvetta.
2. Gustavo, capitano di Cavalleria.
3. Laura in FARA PUGGIONI.
4. Malvina in BURGOS.
5. Ermanno (Banca d'Italia, Genova).
6. Carlo Giuseppe, avv., p. Cavour 10.

Blanchetti, N.
Lanfranco Felice, comm., ten. generale, via Thesauro 6
Frat.: 1. Oreste Tancredi cav. ing., ib.
2. Erminia ved. BUGLIONE DI MONALE, v. S. Chiara, 34.

Ramo secondogenito.
Enrico avv., v. S. Dalmazzo, 16, e S. Chiara, 34.
Frat.: 1. Alfredo, maggiore cavalleria, via S. Chiara 34.
2. Olimpia ved. BLANCHETTI, via del Carmine 6.
3. Gabriella ved. SAPELLANI DI PALAZZO, c. S. Martino 5.

Blavet di Briga, N.
Giuseppe, v. Maria Vittoria 52.
Consorte: Maria n. Muffat de St-Amour dei Marchesi di Chanaz, ib.
Figli: 1. Enrico, ib.
2. Carlo, ib.

Boarelli, N.
Tommaso, v. Mazzini 33.

Ramo secondogenito.
Clemente †.
Madre: Alessandra n. Re.
Sorelle: 1. Isabella in QUAGLIOTTI (Vercelli).
2. Luisa in REYNAUDI.

Boetti, N. dei C.
Eugenio, v. Madama Cristina 6.
Consorte: Elena n. Cervelli, ib.
Figli: 1. Barberina.
2. Giuseppe.
3. Angelo, tenente 72° Fanteria.

Boggio, B.
Luigi, v. Montecuccoli 6.
Sorella: Livia in ASINARI DI SAN MARZANO (Asti).

Bollati, B. di Saint-Pierre.
Eugenio, capit. di Fregata, v. XX Settembre 3.
Consorte: Sofia n. Nigra, ib.
Figli: 1. Enrichetta.
2. Emanuele.
Madre: Irma n. dei B. Vagina d'Emarèse, v. Finanze 11.
Frat.: Giulio, segretario di Prefett. (Parma).
Consorte: Romilda n. Cavagnari.
Figli: 1. Irma.
2. Emanuele Filiberto.

Bollini-Marchisio, C. della Predosa.
Enrico.
Figlio: Ermanno.

Bologna, B.
Luigi, ing., v. Napione 4.
Consorte: Rosalia n. dei B. Cova, ib.
Figli: 1. Luigi, ib.
2. Andrea, ib.
3. Paola, ib.

Borelli, C.
Guido, di Giacinto.
Madre: Francesca n. Cornero, poscia in Crispolti, p. Cavour 2.

Borsarelli, B. di Rifreddo, M. (titol. pers.).
Luigi, deputato al Parlamento (Roma).
Consorte: Camilla n. di Montiglio di Coccomito, ib.
Figli: 1. Ernesto, M. di Montiglio.
2. Amalia in Balbo di Vinadio (Alessandria).
3. Ignazio.
4. Natalia.
5. Giulio.
Frat.: 1. Carlo, maggiore di Cavalleria.
Figli: 1. Alfonso (Roma).
2. Maria Ebba.
2. Camillo †.
Vedova: Olga n. Gianotti.

Bosco, C. di Ruffino.
Vittorio, v. Accad. Albert. 34.
Consorte: Margherita n. Gazelli di Rossana, ib.
Figli: 1. Carlo Alberto, ib.
2. Adele Lydia, ib.
3. Paolino.
Prozii: 1. Federico, ten. gen. a riposo, via Accademia Albertina 3.
Consorte: Gabriella n. Scozia di Calliano, ib.
Figli: 1. Luisa.
2. Ottavio.
2. Ottavio, palazzo Genevese, p. S. Giovanni.
Consorte: Clotilde n. Vitale, ib.
Figli: 1. Virginia in Jocteau, c. Vitt. Em. II, 101.
2. Maria in Della Chiesa di Cervignasco.
3. Aleramo.

Bottassi, N.
Giacinto †.
Figli: 1. Giacomo Luigi, ten. colonnello riserva, c. Regina Margherita 86.
2. Alessandro, ing., v. La Marmora 24.
Consorte: Margherita n. Li Greci, ib.
Figlie: 1. Giorgina, in Bottassi.
2. Lucia, ib.
3. Guglielmo Filippo, ten. colonnello fanteria (Mantova).
Consorte: Giorgina n. Bottassi.
Figli: 1. Margherita, ib.
2. Alfredo, ib.
4. Ernesto (Roma).

Bottilia (Bottiglia), C. di Savoulx.
Alessandro, v. Cavour 41.

Brascorens (De), S. di Savoiroux.
Augusto, uffic. di Cavalleria, c. Vitt. Em. II, 71.
Consorte: Carolina n. Gautieri.
Figli: 1. Maria Antonietta.
2. Giuseppina.
3. Carlo Umberto.
Madre: Antonietta n. Solaroli di Briona, della Rocca 29.
Frat.: 1. Felicita in De Fernex, ib.
2. Anna in Conelli De Prosperi, della Rocca 33.
3. Tancredi Umberto †.
Figli: 1. Enrico.
2. Alessandro.
3. Anna Maria.

Brizio Falletti, C. di Castellazzo.
Enrico, p. Solferino 11.
Consorte: Maria Antonietta n. Sertorio.
Figlia: Anna Maria.
Frat.: 1. Carlo.
Consorte: Maria n. Marchetti di Muriaglio.
Figli: 1. Gabriella.
2. Giuseppe.
3. Orazio.
4. Giuseppina.
5. Francesco.
2. Giuseppina in Galleani di St.-Ambroise, v. Nizza 21.

Brondelli, C. di Brondello.
Silvestro, c. Duca di Genova 29.
Madre: Adele n. dei C. Barattieri di San Pietro, Patrizia piacentina, ib.

Brunati, B.
Ernesto, v. Bonafous 6.

Brunetta, C. d'Usseaux, S. di Cavagnolo, S. di Monteu Roero.
Carlo, v. Assietta 39.
Fratello: Eugenio, ib.
Figli: 1. Gustavo.
2. Sergio.
3. Maria.
4. Lotario.

Bruno, C. di Cussanio, C. di Stroppiana.
Ferdinando, v. Mentana 7.
Consorte: Maria n. Druetti, ib.
Figli: 1. Elena.
2. Federico.
3. Eugenio.
4. Romano.
5. Giuseppe.
6. Ermanno.
Ramo ultrogenito.
Ermanno, v. S. Quintino 5.
Sorella: Rita in Revelli, ib.

Bruno, C. di Tornaforte, C. di S. Giorgio Scarampi, M. di Clavesana.
Vincenzo, v. Gioberti 79.
Consorte: Berta n. De Burger.
Figli: 1. Federico.
2. Paolo.
3. Massimiliano.
4. Paolina.
Fratello: Paolo †.
Vedova: Vittoria n. Dal Pozzo.
Figlio: Cesare.

Buffa, N. dei C. di Perrero.
Vittorio, capitano.
Consorte: Teresa n. Cisa Asinari di Grésy.
Figli: 1. Gabriella.
2. Carlo.
3. Alfonso.
Frat.: 1. Maria in Bernardi.
2. Giuseppe (Cherasco).
Consorte: Luisa n. Incisa di Camerana, ib.
Figli: 1. Vittorio.
2. Carola.

Zio: Vincenzo †.
Vedova: Carolina n. De Bellegarde, v. S. Franc. da Paola 22.
Figli: 1. Carlo Alfonso.
Consorte: Claudine nata Chionio.
Figlia: Adriana.
2. Alessandro.
Consorte: Carolina nata Peyron.
Figlia: Amedea.
3. Felicita.
4. Maria Teresa.
5. Costantino.

Buglioni, N. dei C. di Monale e Bastia.
Onorato.
Prozio: Giambattista †.
Figlio: Francesco.
Figli: 1, Goffredo.
2. Pio, v. Gioberti 34.

Buongiovanni, C. di Castelborgo.
Camillo †.
Vedova: Luigia n. Candiani d'Olivola, via della Rocca 49.
Figlia: Eleonora in d'Harcourt d'Azeglio, ib.

Buschetti, C.
Alessandro, generale (Ministero della Guerra, Roma).
Figli: 1. Claudio.
2. Gabriella.
3. Maria.
Frat.: 1. Flaminio, ecc. V. *Ramo ultrogenito.*
Ramo ultrogenito.
N.
Flaminio.
Frat.: 1. Pirro.
2. Giovanna.
Zii: 1. Emanuele.
Figli: 1. Alessandro.
2. Clotilde.
2. Firmino.
Figli: 1. Luigi.
2. Giambattista.
3. Alberto.
4. Marietta.

Cacherano, C. di Bricherasio.
Carlo, di Roberto, v. Bava 7.
Madre: Melania n. Gautier di Confiengo.
Sorelle: 1. Maria Luisa.
2. Natalia.
3. Clotilde.
Zia: Paola in Mazza.
Ramo secondogenito.

Cacherano, C., N. dei C. di Bricherasio.
Teresa n. Massel di Caresana, v. Lagrange 20.
Figlia: Sofia, ib.

Cacherano Malabaila, C. di Rocca d'Arazzo, C. di Cantarana, S. di Quassolo, S. d'Osasco, S. di Bricherasio. (Nome d'uso: Cacherano d'Osasco).
Enrico, capitano di Cavalleria.
Frat.: 1. Maria in Galli della Loggia.
2. Carlotta in Raggi (Genova).
3. Valentina.
4. Teobaldo.

Cadorna, C., N. Fiorentino, N. Romano.
Luigi v. Belvedere 16
Consorte: Giovanna n. Balbi, ib.
Figli: 1. Maria, ib.
2. Clementina, ib.
3. Carlo, ib.
4. Raffaele, ib.
Sorella: Maria, ib.
Zia: Maria in Borea-Ricci (Albenga).

Caissotti, C. di Chiusano e Cinaglio, C. di Pontedassio, S. di Pocapaglia, dei S. di Ventimiglia. (Nome d'uso: Caissotti di Chiusano).
Luigi, v. della Rocca 19.
Consorte: Teresa n. De Michele di Villaurea, ib.
Madre: Laura n. Ferrero d'Ormea, v. Cavour 39.
Frat.: 1. Carlo, ib.
2. Ottavia in Vagliasindi (Sicilia).

Calleri Gamondi, N.
Gaetano, ten. colonnello, v. Gazometro, 14.
Consorte: Rita n. Viola, ib.
Figli: 1. Paolo, ib.
2. Margherita, ib.
Ramo secondogenito.
Camillo, avv., v. Bogino 9.
Consorte: Matilde n. Carando, ib.
Figli: i, Luisa, ib.
2, Giovanni, ib.

Calleri, C. di Sala.
Giorgio, v. Barolo 12.
Consorte: Carolina n. Crotti di Costigliole, ib.
Figli: 1. Costanza, ib.
2. Alessandro, ib.
3. Emilio, ib.
Frat.: 1. Tommaso (Savona).
Figli: 1. Giorgio, ib.
2. Guido, ib.
3. Federico, ib.
4. Luigi, ib.
5. Giulia.
6. Giuseppe.
2. Federico, dirett. Osped. Umberto I.
Figli: 1. Maria Adelaide.
2. Pier Dionigi.
3. Eugenio, v. Roma 38.

Calori Provana Balliani, C. di Vignale.
Ranieri, v. S. Secondo 4.
Consorte: Emanuella n. Beccaria Incisa di S. Stefano, ib.
Figli: 1. Maria Teresa, ib.
2. Gian Franco, ib.
3. Maria Clotilde, ib.
4. Maria Francesca, ib.
5. Federico, ib.
6. Giuseppe, ib.
7. Maria Geltrude.
8. Luisa.
Madre: Carlotta n. Balbo Bertone di Sambuy.
Sorelle 1. Vittoria in Balbo di Vinadio, c. Re Umberto 28.
2. Luisa in Medolago Albani (Bergamo).
3. Maria in Di Viry, v. Accademia Albertina 24.

Calvi, C. di Bergolo.
Giorgio, Ministro a Bukarest.
Consorte: Anna n. Guidobono Cavalchini Roero S. Severino di Sciolze, ib.
Figli: 1. Giorgio, ib.
2. Giuseppina, ib.
3. Vittorio, ib.
Madre: Angelica n. De Quesada di S. Saturnino.
Frat.: 1. Vittorio, uffic. di Cavalleria.
2. Maria.

Camerana, C.
Edoardo, c. Oporto 23.
Consorte: Luisa n. Pilo di Boyl di Putifigari, ib.
Figli: 1. Maria Teresa, ib.
2. Vittoria, ib.
3. Carlo, ib.
Frat.: 1. Vittorio.
Consorte: Giuseppina n. Winspeare.
Figlia: Adele.
2. Enrico.

Campredon, C. d'Albaretto, Alma e Lottulo.
Carlo Emanuele, v. S. Secondo 19.
Consorte: Angelina n. Serazzi.
Figlie: 1. Laura.
2. Franca.

Canera, C. di Salasco.
Giuseppe (Genova).
Madre: Angiolina n. Faraggiana.
Sorella: Alessandrina in MARTINI.
Linea secondogenita.
— N. dei C. di Salasco.
Alessandro, uffic. di cavalleria.
Madre: Maria n. Del Carretto di S. Giulia, v. Cernaia 40.
Frat.: 1. Bruno, uffic. di Cavalleria.
Consorte: Valentina n. Pasini.
2. Anna Maria.
Zii: 1. Vittorio, generale.
Consorte: Alina n. Castellani Varzi.
2. Delfina in GRISI RODOLI DELLA PIÈ, v. della Rocca 22.

Cantoni. N.
Gerolamo, avv., v. Madama Cristina 34.
Consorte: Clotilde n. Gandolfi, ib.
Figli: 1. Aurelia.
2. Edvige.
3. Augusta.
4. Silvia.
5. Arturo.

Cantono, B., dei S. del marchesato di Ceva, Lisio, Battifollo e Pamparato.
Giovanni (Vercelli).
Figli: 1. Clemente, v. delle Orfane 7.
2. Luigi (Biella).
3. Maria in SARACENO DI TORRE BORMIDA.
4. Enrichetta (Vercelli).
5. Alessandra in DURAZZO (Genova).
Sorella: Filomena.

Cappello, C. di S. Franco.
Paolo, v. S. Quintino 24.
Francesco, ib.

Cappa Bava, B.
Roberto, v. Amedeo Avogadro 16.
Madre: Vittoria n. Gallifante Mandelli, ib.
Frat.: 1. Leopoldo, ib.
2. Maria Sabina, ib.
Zio: Giuseppe, magg. di Cavall., angolo via Cavour e via Carlo Alberto.
Consorte: Evelina n. Velasco, ib.

Capris, C. di Cigliero e Rocca Cigliero, S. di Corveglia. (Nome d'uso: CAPRIS DI CIGLIÈ).
Saverio, v. Santa Maria 1.
Consorte: Virginia n. Cuttica di Cassine, ib.
Figli: 1. Giulia Teresa, ib.
2. Ottavio Giuseppe, ib.
Madre: Teresa n. Serra, ib.

Caravadossi, N. dei B. di Thoêt della Scarena.
Eugenio, di Ignazio, v. Belvedere 2 e Villa Caravadossi a S. Remo.
Consorte: Giuseppina n. Corsi, ib.
Frat.: Felice, ib.
Consorte: Anna n. Dufour, ib.
Figli: 1. Emilio.
2. Vittorio.
3. Alessandro.
4. Valdemaro.

Cardenas (De), C. di Valeggio.
Francesco, v. dei Mille 33.
Consorte: Vincenza n. Garelli della Morea, ib.
Figlio: Renzo Emerico, ib.
Sorella: Gabriella in FAUSSONE DI GERMAGNANO.
Zie: 1. Marianna, ved. di Vittorio Guidobono Cavalchini Garofoli, v. della Rocca 47.
2. Carolina in CROVA DI VAGLIO, via Villa della Regina 21.

Carelli, C. di Rocca Castello.
Giulio, v. Vanchiglia 12.
Consorte: Laura n. Bruni.
Figlio: Alfonso (Russia).

Carignani, C. di Valloria.
Augusto, v. Pietro Micca 20.
Consorte: Enrichetta n. Rostagno, ib.
Figli: 1. Edoardo, ib.
2. Malvina, ib.
3. Maria, ib.

Carrassi, M. del Villar.
Carlo Diego (Fossano).
Figli: 1. Maria.
2. Alessandro.
3. Matilde.
Frat.: 1. Federico.
2. Germano.
Figli: 1. Matilde.
2. Alessandro.
3. Carlo.
4. Maria.
Cugino: Carlo.
Consorte: Emilia n. Sella.
Figli: 1. Tancredi, ten. Cavall., v. della Rocca 20.
Consorte: Giulia nata Pastoris di Casalrosso, ib.
2. Eugenia in FRANCHI, c. Valentino 13.

Carretto (Del), M., S. di Torre Bormida e Bergolo. (Nome d'uso: DEL CARRETTO DI TORRE BORMIDA).
Ernesto, v. Principe Amedeo 12.
Consorte: Giuseppina n. Gazzelli di Rossana, ib.
Figli: 1. Carlo, ib.
2. Maria, ib.
Fratello: Lorenzo, p. Vitt. Em. I, 14.
Figlio: Ernesto Carlo, ib.

Carretto (Del), M., M. di Gorzegno, M. di Moncrivello. (Nome d'uso: DEL CARRETTO DI MONCRIVELLO).
Carlo, v. Bogino 51.
Figli: 1. Gustavo.
2. Walburga.
Cugino: Carlo.
Figlio: Cesare.

Carutti di Cantogno, B.
Domenico, Sen. del Regno, v. della Zecca 7.
Consorte: Clotilde n. Accusani, ib.
Figli: 1. Ugo, R. Console a Chambery.
Consorte: Ida n. Ghilia.
2. Maria, in GIOVANNETTI (Roma).
3. Emma, in DAVISO DI CHARVENSOD, v. Montebello 22.
4. Augusto, avv., v. della Zecca 7.

Casana, B.
Ernesto, v. dei Mille 22.
Consorte: Cristina n. Conelli de' Prosperi, ib.
Figli: 1. Roberto, capit. Artigl. (Milano).
Consorte: Costanza n. Borromeo.
2. Paolo (Intra).
3. Lorenzo, v. dei Mille 22.
4. Pier Luigi, ten. Cavall. (Genova).
Frat.: Severino, senat., v. Princ. Amedeo 34.
Figli: 1. Carlo, ten. di Vascello.
2. Vittorio, ib.
3. Amalia in FÈ D'OSTIANI, ib.
Zii: 1. Giuseppe. †
Figlio: Augusto.
2. Luigi. †
Figlie: 1. Elena in PLUCKER, via Rossini 1.
2. Maria Vittoria in BARBERIS (Milano).

Castelnovo, C. di Torazzo (Biella).
Ignazio, v. S. Franc. da Paola 25.
Consorte: Maria Anna n. Abrate, ib.
Figli: 1. Giulia in MINELLI.
2. Maria, ib.
3. Adolfo, ib.

Castelnuovo Delle Lanze, C. della Torrazza (Lomellina).
Carlo, v. Montecuccoli 3.
Figli: 1. Ferdinando, ib.
2. Enrico (Napoli).

Cavagnolo, C.
Rolando, c. Cairoli, 22.
Consorte: Maria n. Riva, ib.
Figli: 1. Eugenia, ib.
2. Francesco, ib.
3. Roberto, ib.
Sorella: Ippolita, v. dei Mille, 21.

Cavalchini, V. GUIDOBONO CAVALCHINI.

Cavallerone di Caravana, B. di Piverone.
Romualdo (Palermo).
Frat.: Romolo, v. Bogino 34.
Consorte: Ester Teresa n. Vigliardi, ib.
Figli: 1. Felice.
2. Aurelia in SEVERINO, v. S. Francesco da Paola 43.

Cavalli, C. d'Olivola.
Giuseppe, di Alessandro (Casale Monferrato).
Figli: 1. Alessandrina, ib.
2. Guglielmo, ib.
3. Paolo, ib.
Madre: Paolina n. Gozzani di S. Giorgio.
Frat.: 1. Chiarina in VISCONTI.
2. Guglielmo.
3. Umberto.
4. Carlotta in ALBORIO.
Cugini: 1. Alessandro.
Consorte: Teresa n. Lupi di Moirano.
2. Camillo, v. Po 30.
Consorte: Giulia n. Iuva, ib.
Figlio: Giovanni, ib.

Cays, C. di Giletta, C. di Casellette, S. di Brione e Val della Torre.
Luigi Casimiro.
Figli: 1. Carlo Vittorio.
2. Erminia.
3. Giuseppe Rolando.

Cays, (Cais), C. di Pierlas.
Cesare Ottavio, v. Bava 1.
Madre: Giuseppina n. Gromo Richelmy di Ternengo, ib.
Frat.: 1. Giuseppe, ib.
2. Ottavia, ib.
3. Emanuella in CATTANEO (Vercelli).
Zii: 1. Giuseppe (Venezia).
Consorte: Laura n. Mocenigo, ib.
Figli: 1. Maritza.
2. Alberto.
3. Maria Anna.
2. Alberto.

Ceca, C. di Vaglierano, S. di Mombello.
Leone.
Frat.: 1. Ottavio (Vaglierano).
2. Ignazio.

Celebrini, B. di S. Martino.
Luigi, v. Vanchiglia 11.
Madre: Maria n. Peletta di Cossombrato, ib.
Zio: Clemente (Fossano).
Figli: 1. Maria Filippa BONOMO DI CASTANIA.
2. Luigi.
Consorte: Costanza n. Celebrini di San Martino.
Figli: 1. Remigio.
2. Paolo.
3. Francesco.
3. Camillo.
4. Maria Violante.
Linea ultrogenita.
Paolo.
Sorelle: 1. Costanza in CELEBRINI DI S. MARTINO, predetta.
2. Laura in SERAO.

Ceppi, C.
Carlo, ing. prof., v. Bogino 20.
Consorte: Elena n. Ceriana-Mayneri, ib.
Sorella: Ernestina in RACCA.

Ceresa, C. di Bonvillaret.
Agostino, v. Mazzini 36.
Cugini: 1. Ottavio.
2. Celso.

Ceriana Mayneri, C.
Carlo, c. Oporto 39.
Frat.: Giuseppe, ib.
Madre: Antonia n. Nomis di Pollone, ib.
Zii: 1. Elena in CEPPI, v. Bogino 20.
2. Giuseppina in MARENCO, ib.
3. Maria in CERIANA, p. Solferino 11.
4. C. Lodovico, deputato al Parlam., c. Duca di Genova 27.
Consorte: Giulia n. Iacini, ib.
Figli: 1. Teresa, ib.
2. Carlo, ib.
3. Elena, ib.
4. Stefano, ib.
5. Maria, ib.
5. Giovanna Maria in ALBERTONI DI VAL DI SCALVE (Cremona).
6. Michele, v. Maria Vitt. 4.
Consorte: Teresa n. Bobbio, ib.
Figli: 1. Michele, ib.
2. Emilia, ib.

Ceva di Nucetto, M., dei S. del marchesato di Ceva e Nucetto.
Aleramo, v. dei Mille 56.
Consorte: Camilla n. Vialardi di Verrone, ib.
Figli: 1. Carlo, ib.
2. Maria Adelazia, ib.
Linea secondogenita,
Federico, magg. generale, v. Asti 10.
Consorte: Emilia Cristina n. Persiani, ib.
Figlio: Alessandro, ib.
Consorte: Elisa n. Soldati, ib.

Chiabrera-Dagna-Sabina, N.
Genoveffa, v. Venti Settembre 11.
Sorelle: 1. Clementina, ib.
2. Luigia, ib.

Chiera, C. di Vasco.
Giuseppe, c. Vitt. Em. II, 20 (oltre Po).
Consorte: Gabriella n. Novellis di Coarazze, ib.
Figli: 1. Cesare, ib.
2. Giuseppe (Napoli).
3. Paolo (America).

Chiesa (Della), M. di Cinzano, C. di Roddi, C. di Ponzano, S. di Torrazza (Torre di Gerbola), S. di S. Stefano Roero, S. di Pralormo. (Nome d'uso: DELLA CHIESA DI CINZANO).
Lodovico †.
Vedova: Ernestina n. Weil-Weiss di Lainate, p. Vitt. Em. I, 8.

Figli: 1. Adele in RICCARDI, v. Finanze 7.
2. Maria in AMBROSIO DI S. GIORGIO.
3. Eugenio, tenente Cavall. Caserta.
4. Saverio.
5. Vittorio.
Sorella: Polissena in GALLEANI D'AGLIANO, v. Palazzo di Città 5.
Cugina: Polissena in AVOGADRO DI CERRIONE, c. Vitt. Em. II, 44.

II. Linea di Benevello e Roddi.

—— C. di Benevello, C. di Cervignasco. (Nome d'uso: DELLA CHIESA DI CERVIGNASCO).
Angelo, v. della Rocca 23.
Consorte: Teresa n. Carlevaris di S. Damiano.
Figlie: 1. Beatrice in BUGLIONI DI MONALE, v. della Rocca 23.
2. Angelica.
3. Maria Sofia.
Frat.: 1. Carolina.
2. Gabriella in NICOLIS DI FRASSINO.
3. Annibale.
Consorte: Maria n. Davico di Quittengo, v. Volturno 6.
Figli: 1. (1° letto) Emanuela.
2. Angelo.
3. (2° letto) Elena.
4. Corrado.
5. Luigi.
Zia: Cecilia in SOLARO DEL BORGO, piazza Bodoni 3.

III. Linea d'Isasca.

—— C. d'Isasca, C. di Cervignasco, predic. di S. Michele, dei S. del marchesato di Ceva. (Nome d'uso: DELLA CHIESA D'ISASCA).
Francesco (Saluzzo).
Consorte: Matilde n. Baudi di Selve.
Figli: 1. Alessandro.
2. Carolina.
3. Luisa.
Frat.: 1. Amalia in AVOGADRO DI QUINTO (Vercelli).
2. Remigio, avvocato.
Consorte: Clara n. Vivalda di Castellino.
Figlio: Alfonso.
3. Alessandro †.
Vedova: Silvia n. Baudi di Selve.
4. (2° letto) Enrico, nei RR. Carabinieri.
Consorte: Clelia n. Biondi.
5. (3° letto) Maria.
6. Paola.
7. Rosa.
8. Giorgio.
9. Gabriella.
10. Licinia.
11. Carlo.
12. Nicolao.
13. Clementina.
14. Matilde.
15. Teresa.
Madre: Delfina n. Tornielli di Crestvolant.

IV. Linea di Cervignasco e Trivero.

—— C. di Cervignasco, C. di Trivero. (Nome d'uso: DELLA CHIESA DI CERVIGNASCO).
Carlo, v. Accademia Albertina 40.
Consorte: Clotilde n. Claretta.
Frat.: 1. Paolo, capit. cavalleggeri Caserta, v. Lungo Po 6.
Consorte: Anna n. Petrino.
Figli: 1. Carola.
2. Luigi.
2. Alberto, tenente Lancieri (Firenze).
Cons.: Maria n. Bosco di Ruffino.
Madre: Lidia n. Gazzelli di Rossana, v. Accademia Albertina 40.
Zie: 1. Felicita in CURLO, v. Belvedere 2.
2. Eulalia in FALLETTI DI RODELLO, v. dei Mille 36.
3. Carolina in NOVELLIS DI COARAZZE.

Ramo secondogenito.

Alessandro †.
Figli: 1. Vincenzo †.
Vedova: Giuseppina n. Pestalo[illegible].
Figlia: Angelica (Firenze).
2. Luigi †.
Vedova: Ida n. Gazzadi, v. Bav[illegible].
Figlia: Maria Angelica, ib.
3. Albertina in GALLI DELLA MANTI[illegible], v. della Rocca, 11.
4. Maria (Saluzzo).
5. Ludovico †.
Vedova: Bice n. Vichisola.
Figlio: Alberto, uffic. Fanteria.

Chiesa (Della), C. di Torre d'Utelle.
Casimiro †.
Vedova: Amalia Gozzani di Perletto e T[illegible]ville, v. della Rocca 25.
Figlie: 1. Adele in CUSTOZA, ib.
2. Bianca.
Frat.: 1. Enrico Luigi, c. Siccardi 7.
2. Aleramo †.
Vedova: Bianca De Morri di [illegible]stelmagno, v. Rosine 8.
Figli: 1. Teresa in BRUNATI TROTTI.
2. Valeria in FRANCESETTI DI MEZZENILE.
3. Enrico.
4. Angelica.
5. Maria.
6. Mario.

Chionio Nuvoli, B. di Thénézol.
Prospero †.
Vedova: Enrichetta n. Wood, c. Vitt. Em. II, 9.
Figlie: 1. Gabriella.
2. Elisa.
Frat.: Annibale.
Consorte: Romana n. Riccardi.
Figlia: Ernestina.

Cibrario, N., C., Patr. di Pisa e di S. Marino.
Ippolito, c. S. Martino 2.
Consorte: Elisa n. Carbonazzi, ib.
Figli: 1. Avv. Proc. Luigi, p. Eman. Filib. 4.
Consorte: Luisa n. Radino, ib.
Figli: 1. Rosa.
2. Ippolito.
3. Giulio.
2. Giulio, capitano.
3. Maddalena (Manina) in RONCORONI (Cagliari).
4. Enrichetta in MARTORELLI, via Burdin 4.
5. Guglielmina in GORIA (Roma).
6. Alberto, medico chir., v. Alfieri 26.
Consorte: Federica n. Marchesi, ib.
Figlio: Luigi.
7. Ottavio, tenente.
8. Maria.
Frat.: 1. Giacinto, senatore del Regno, cavaliere di Malta, v. Mazzini 34.
Consorte: Amalia n. Torre-Bonintendi, ib.
Figli: 1. Aldo, avvocato, ib.
Consorte: Nelly Pellerano.
Figli: 1. Livio.
2. Domenico.
2. Elisa, ib.
2. Giulia in BONINO (Roma).
3. Irene in BIANCHI, p. Lagrange 2.
4. Teobaldo, v. Silvio Pellico 8.
Consorte: Giacinta n. della Chiesa di Cervignasco, ib.
Figli: 1. Massimo, v. S. Ottavio 26.
Consorte: Maria Caselli.
Figlia: Ada.
2. Teresina, v. Silv. Pellico 8.
3. Giulietta, ib.

Cisa Asinari, M. di Grésy, S. di Casasco e Soglio.
Alessandro, v. Nizza 21.
Consorte: Cristina n. Galleani di St.-Ambroise, ib.
Figli: 1. Gabriella.
2. Felicita.
3. Teresa.
4. Luigi.
5. Orazio.
6. Maria Giulia.
Frat.: Carlo, v. Pio Quinto 13.
Consorte: Giulia n. Pelizzari, ib.
Figli: 1. Paolo.
2. Alessandro.
3. Maria Giuseppina.

Cavalieri Inviziati, C., S. di Masio e Quattordio, N. (decurionato d'Alessandria).
Annibale, tenente generale, v. S. Massimo 53.
Figli: 1. Teresa in S. MARTINO DI STRAMBINO.
2. Pietro, ufficiale di Cavalleria.
3. Emilio, d. C. di G.
4. Antonia, v. S. Massimo 53.
5. Alberto, uffic. d'Artiglieria.
6. Luisa, v. Consolata 10.

Claretta, B.
Amedeo, v. della Rocca 13.
Madre: Luisa n. Vitale, ib.
Sorelle: 1. Paolina, ib.
2. Clotilde in DELLA CHIESA DI CERVIGNASCO, v. Accad. Albertina 40.

Claretta Assandri, C.
Luigi, ingegnere, v. della Rocca 29.
Madre: Angelica n. Gazzelli di Rossana, ib.
Frat.: 1. Carlo Alberto, tenente di vascello.
2. Camillo, avvocato, ib.
Zia: Carolina ved. SPANNA, v. Po 20.

Coardi, M. di Bagnasco, C. di Quarto e Portacomaro, C. di Montegrosso, B. di Carpeneto, M. di Volpiano, C. di Balangero, Mathi e Cassina delle Cafasse, C. di Valperga e Castellata con Cuorgnè, Salassa, Pertusio, Prascorsano, Sale di Canischio, Pratiglione, S. Colombano e S. Ponzio, retrofeudo di Salto e Priacco, S. di Castino, S. di Murialdo, Paroldo e Torre di Niella, dei S. del Marchesato di Ceva, M. di Châtellargent. (Nome d'uso pel primogenito: COARDI DI BAGNASCO; per gli ultrogeniti: COARDI DI CARPENETO).
Emanuele, v. Carlo Alberto 32.
Consorte: Clementina n. Giriodi di Monastero, ib.
Figli: 1. Alfonso, ib.
2. Carlo, ib.
3. Elena, ib.
Madre: Lucia n. Millet d'Arvillars.
Frat.: 1. Elena in SPADA (Montepolesco [Marche]).
2. Maria in COLLI DI FELIZZANO, via Principe Amedeo 13.
3. Margherita in MORELLI DI POPOLO, p. Carignano 6.
4. Vittorio, c. Vitt. Em. II, 6.
5. Edoardo, colonnello di Cavalleria (Voghera).
Consorte: Sofia n. Ruffo Scilla, ib.
Figli: 1. Margherita.
2. Paolo.

Cocito, C.
Avv. Eugenio, v. Principe Amedeo 13.
Consorte: Eugenia n. Melano di Portula, ib.
Figli: 1. Adelaide, ib.
2. Rosina, ib.
3. Cesare, ib.
4. Felicita, ib.
5. Marianna, ib.
Frat.: Ing. Ferdinando, ib.
Zia: Clementina, v. Dante, 5 (Milano).

Colli, M. di Felizzano.
Vittorio, v. Bogino 13.
Madre: Maria n. Piola-Caselli, ib.
Zii: 1. Corrado †.
Vedova: Maria n. Faussone di Germagnano, v. Rolando 5.
Figli: 1. Vittorio, uffic. di Cavall.
2. Maria, ib.
3. Giuseppe, uffic. di Cavall.
4. Annibale, ten. di vascello.
5. Bianca, ib.
2. Giuseppe †.
Vedova: Maria n. Coardi di Bagnasco, v. Princ. Amedeo 13.

Compans di Brichanteau, C. di Ala, e di Orio.
Carlo, deputato al Parlamento, v. S. Teresa 10.
Consorte: Albertina n. Pallavicino-Mossi, ib.
Figli: 1. Alessandro, addetto di Legazione.
2. Lodovico, uffic. di Cavalleria.
3. Maria Margherita.
4. Leontina.

Cordero, M. di Montezemolo.
Carlo (Trinità, prov. di Cuneo).
Consorte: Maria n. Ferrari di Castelnuovo, ib.
Figli: 1. Mario Cesare, ib.
2. Paolo, ib.
3. Sofia, ib.
4. Giuseppina, ib.
5. Giorgio, ib.
Madre: Sofia n. Lanza (Mondovì Piazza).
Frat.: 1. Emilio, ib.
Consorte: Giuseppina n. Bellone ib.
Figlie: 1. Elena, ib.
2. Teresa, ib.
3. Emilia, ib.
4. Luisa, ib.
5. Clotilde, ib.
2. Vittorio (Novara).
Consorte: Maria n. Margaria, ib.
Figli: 1. Anna Maria, ib.
2. Alberto, ib.
3. Margherita, ib.
4. Cesare, ib.
3. Umberto, c. Vitt. Em. II, 18.
Consorte: Amelia n. Chiappella, ib.
Figli: 1. Ernesto, ib.
2. Virginia, ib.
3. Maria, ib.
4. Giulio, ib.
5. Roberto, ib.
6. Modesta, ib.
4. Modesta, v. Consolata 10.
5. Demetrio (Napoli).
Consorte: Luisa n. Dezza, ib.
Figli: 1. Giuseppe, ib.
2. Renato, ib.
6. Laura in ORSI, v. Rosine 8.
7. Camilla, v. Consolata 10.
8. Maria in CHIAPPELLA (Sturla, Genova).
Zii: 1. Adriano †.
Vedova: Cesarina n. Cordero di Montezemolo (Montezemolo, prov. di Cuneo).
2. Giulio, v. della Rocca 49.
Consorte: Camilla n. Magliano di Villar S. Marco, ib.
Figli: 1. Maria, ib.
2. Guido, ib.
3. Bice, ib.
4. Margherita, ib.
3. Luigi (Milano).
Consorte: Giovanna n. D'Ercoli, ib.
Figli: 1. Eleonora in CAPPONI (Napoli).
2. Enrico (Milano).
3. Clelia in DELLA VALLE (Cagliari).
4. Giuseppe (Milano).

4. Valentino (Mondovì Breo).
Consorte: Pasqualina n. Martinangeli, ib.
5. Palmina in BELLONE (Mondovì Piazza).
6. Emilia, v. Consolata 10.

Cordero, M. di Pamparato, C. di Roburent. S. di Roasio. Stanislao.
Consorte: Matilde n. Franzini.
Sorelle: 1. Maria, p. S. Carlo 8.
2. Adele.
3. Luigia in S. MARTINO DI STRAMBINO.

Cordero, C. di Vonzo, S. di Cocconato.
Carlo, v. Principe Amedeo 34.
Consorte: Adelasia n. Ceva di Nuceto, ib.
Figli: 1. Maria Paola in MANNO, v. Principe Amedeo 29.
2. Giulio, v. Principe Amedeo 34.
Frat.: 1. Eleonora in MANNO, v. Ospedale 19.
2. Alfonso (Firenze).
Consorte: Melania n. Olgiati, ib.

Corporandi, B. d'Auvare.
Alessandro, Colonn. d'Artigl., v. Ospedale 39.
Figli: 1. Angelica, ib.
2. Marcellino, ib.
3. Clotilde, ib.

Corsi, C., C. di Bosnasco.
Giacinto, v. Madama Cristina 6.
Frat.: Policarpo, Colonnello, v. Po 35.
Consorte: Cecilia n. Olivazzi di Quattordio, ib.
Figli: 1. Felicita, ib.
2. Avv. Carlo, ib.
3. Giacinto, ib.

Corte, C. di Montonaro.
Giacinto, c. S. Maurizio 79.
Consorte: Luigia n. Orsi, ib.
Figlio: Giuseppe, ib.
Consorte: Elena n. Piacenza, ib.

Costa, C. di Trinità, S. di Carrù, Borgaro, Fortepasso, Malpertusio, Val di Cosso, S. di Castelletto Saleggio e Val d'Ussone (Nome d'uso: COSTA DI TRINITÀ).
Paolo, v. S. Francesco da Paola 15.
Consorte: Maria n. S. Martino di S. Germano, ib.
Figli: 1. Carlo, ib.
2. Ernesta, ib.
Frat.: 1. Costanza in GAZZELLI BRUCCO DI CERESOLE, v. S. Fr. da Paola 14.
2. Marianna.
3. Matilde
4. Emanuele. V. *Ramo secondogenito.*

Ramo secondogenito.

—— C. di Polonghera (Nome d'uso: COSTA DI POLONGHERA).
Emanuele, c. Vitt. Em. II, 105.
Consorte: Adele n. S. Martino di S. Germano, ib.
Figli: 1. Casimiro.
2. Maria.

Costa Della Torre, C.
Paolo Ignazio, v. Orto Botanico 30.
Sorelle: 1. Enrichetta in DELLA CROCE DI DOIOLA, v. dei Mille 56.
2. Maria.

Linea secondogenita.

—— N. dei C.
Ignazio Carlo, v. Po 28.
Madre: Carolina n. Cattaneo, v. Fabro 8 *bis.*
Frat.: 1. Emanuele, ib.
2. Maria, ib.
3. Rodolfina, ib.

Cova, B.
Luigi †.
Vedova: Maria n. Vallin, v. Barolo 12.
Figlie: 1. Rosalia in BOLOGNA, v. Napione 4.
2. Enrichetta.
3. Teresa.
4. Lidia.
5. Luigia.
Frat.: Enrico, B., c. S. Maurizio 36.

Cravetta, C. di Villanovetta, C. di Genola e di Casalgrasso.
Corrado, v. Arsenale 33.
Consorte: Delfina n. Cuttica di Cassine.

Linea secondogenita.

Cesare, v. Accademia Albertina 3.

Cravosio Anfossi, C.
Avv. Giulio, v. Bonafous 4.
Frat.: 1. Federico, Contr'Ammir. nella Riserva Navale (v. Bolognese 17, Firenze).
Consorte: Vittoria nata BOTTA d'OLMO, ib.
Figlie: 1. Maria, ib.
2. Irene, ib.
2. Teofilo, colonn. RR. Carabinieri (Milano).
Consorte: Caterina n. Cuttica di Cassine, ib.

Croce (Della), C. di Doiola.
Galeazzo, R. V.-Console d'Italia (Beirut, Siria).
Madre: Elisabetta n. Scarampi del Carretto, p. Maria Teresa 2.
Frat.: 1. Bianca, ib.
2. Maria, ib.
3. Ugo, tenente d'Artiglieria (Milano).
4. Ranieri, sottoten. Cavall. (Saluzzo).
5. Emma, p. Maria Teresa 2.
6. Vibaldo, ib.
Zii: 1. Luigi.
2. Carolina in RICCI (Modena).
3. Camilla in NIEVO.
4. Antonio (Vigevano).
5. Rodolfo, col. lancieri di Milano 7 (Savigliano).
Consorte: Enrichetta n. Costa Della Torre, ib.
6. Felice †.
Vedova: Anna n. Matilkea.
7. Cesarina in LANGOSCO DI LANGOSCO (Milano).

Crotti, C., S. di Costigliole. (Nome d'uso: CROTTI IMPERIALE DI COSTIGLIOLE).
Giovanni Michele, c. Siccardi 77.
Consorte: Gemma n. Cerino-Zegna, ib.
Figlio: Alessandro, ib.
Madre: Ida n. Ferrari Ardicini.
Sorella: Costanza in KECHLER (Udine).
Zia: Noemi in LUDA DI CORTEMIGLIA.

Ramo secondogenito.

Alberto (Francia).
Consorte: Jeanne n. N. de Choiseul, ib.
Figli: 1. Edoardo, ib.
2. Maria, ib.
3. Margherita, ib.
Frat.: 1. Edoardo †.
Vedova: Leonia n. Cozzia.
Figlia: Paolina.
2. Ernesto †.
Figlia: Maria Teresa.
3. Vittorio.
Consorte: Paolina n. Martina di Cornegliano.
Figlie: 1. Maria Oliva.
2. Maria Consolata.

Linea secondogenita.

—— C. N. dei C. di Costigliole (Nome d'uso: CROTTI DEROSSI DI COSTIGLIOLE).
Carlo Federico, colonnello di Cavalleria, corso Siccardi 77.
Consorte: Ida n. Ferrari Ardicini.
Frat.: 1. Alfonso †.
Figlio: Avv. Alberto, giudice di Tribunale (Cuneo).
2. Cesare, c. Re Umberto 38.
Consorte: Elisabetta n. Giomo, ib.
Figli: 1. Giulio, ib.
2. Clementina, ib.
3. Carolina in CALLERI DI SALA, v. Barolo 12.

Crova, B. di Vaglio.
Carlo Clemente, v. Cavour 28.
Consorte: Margherita n. Chiesa, ib.
Figli: 1. Paola, ib.
2. Lodovico, ib.
Madre: Carolina n. de Cardenas di Valeggio, vedova in seconde nozze del padre fu B. Luigi, v. Villa della Regina 21.

Cucca Mistrot, N., S. di Villarbasse.
Piero, v. della Zecca 10, e Villarbasse.
Frat.: 1. Faustino.
2. Enrico.

Cusani, M. di S. Giuliano, C. di Sagliano.
Clemente †.
Sorella germana: Ifigenia in ROERO DI MONTICELLO, v. Princ. Tommaso 3.
Frat.: 1. Paolo †.
Figlie: 1. Lidia in GAZELLI DI ROSSANA, v. Mazzini 43.
2. Maria in RENAUD DI FALICON, p. S. Carlo 2.
3. Costanza in GAZELLI DI ROSSANA, v. Cavour 11.
2. Francesco †.
Figlie: 1. Camilla in IOANNINI CEVA DI S. MICHELE, v. Vanchiglia 11.
2. Adele in RATI OPIZZONI DI TORRE, v. Brofferio 3.

Linea secondogenita.

—— C. di Sagliano.
Ferdinando, v. Brofferio 1.
Sorella: Delfina Costanza in MELLA ARBORIO (Vercelli).

Cuttica, N. del S. R. I., M. di Cassine, C. di Quargnento, N. (Nome d'uso: CUTTICA DI CASSINE).
Giuseppe, v. Goito 8.
Consorte: Teresa n. Gautieri, ib.
Figli: 1. Giuseppina, ib.
2. Giulia, ib.
3. Cesare, ib.
4. Delfina, ib.
Frat.: 1. Virginia in CAPRIS DI CIGLIÈ, via Santa Maria 1.
2. Luigi, capitano di complemento d'Artiglieria (Milano).
Consorte: Maura n. Ponti, ib.
3. Emilio, cap. RR. Carabin. (Ancona).
Consorte: Laura n. Grimaldi Durazzo.
Figlia: Giulia.
4. Teresa in FECIA DI COSSATO, via Maria Vittoria 48.
5. Caterina in CRAVOSIO-ANFOSSI (Milano).

Davico, C. di Quittengo.
Silvio, c. Vitt. Eman. II, 103.
Madre: Elena n. Thesauro di Meano, ib.
Frat.: 1. Maria in DELLA CHIESA DI CERVIGNASCO.
2. Giovenale, c. Vitt. Em. II, 103.
Consorte: Maria n. Cerruti, ib.
Figlio: Corrado Carlo, ib.

Daviso, B. di Charvensod.
Ernesto, v. Po 57.
Consorte: Antonietta n. Valfrè di Bonzo, ib.
Figli: 1. Andreina.
2. Carlo.
3. Elena.
4. Riccardo.
5. Vittorio.
Frat.: 1. Roberto, v. Montebello 22.
Consorte: Emma n. Carutti di Cantogno, ib.
Figli: 1. Maria Clotilde, ib.
2. Paolo, ib.
2. Luigia in VIOLA (Palermo).
3. Vittoria in STANZANI, v. Cernaia 27.
4. Eugenia in ROSINA, c. Vinzaglio 5.
Prozio: Filippo, v. Madama Cristina 49.
Consorte: Ferdinanda n. Giardino, ib.
Figli: 1. Gaetano, v. del Carmine 8.
2. Carlo, v. Ormea 52.

Despine, V. MARENCO.

Didier, C. della Motta.
Antonio, delegato di P. S., c. Vitt. Em. II, 64.
Consorte: Giulia n. Weber, ib.
Figlia: Irene Luigia.

Doria (D'Oria), M. di Ciriè, M. del Maro, C. di Prelà, C. di Dusino, S. di Valdichiesa, S. di Cesio, S. di Cestino, M. di Cavaglià, C. di Faule. Emanuele, sindaco di Ciriè.

Duprè, B.
Luigi, v. Massena 4.

Faà, M. di Bruno, C. di Carentino, S. di Fontanile.
Luigi.
Consorte: Sofia n. Sormani-Andreani di Missaglia.
Figli: 1. Alessandro.
2. Lodovico.
3. Margherita.
Frat.: 1. Casimiro.
2. Achille.
Zio: Emilio †.
Figlia: Adele in RICCI, v. della Rocca 21.

Linea secondogenita.

Ardizzino.
Consorte: Lavinia n. Bourbon del Monte.
Sorella: Costanza.
Zii: 1. Cristina in DEL CARRETTO.
2. Luisa in LUPI DI MOIRANO, c. Siccardi 65.
3. Casimiro, v. Assietta 33.
Consorte: Giovanna n. Figarolo di Gropello, ib.
Figlie: 1. Maria in PILO BOYL DI PUTIFIGARI, palazzo Genevese.
2. Cristina.

Fantoni, C.
Luigi, v. Ospedale 4.
Consorte: Giuseppina n. Ferrari di Castelnuovo, ib.
Figlia: Elisabetta, ib.

Fantoni, N. dei C., dei S. di Valdengo, Vigliano e Montecavallo. (Nome d'uso: FANTONI DI VIGLIANO).
Pietro, v. Consolata 3.
Consorte: Maria n. Avogadro di Ceretto e Quaregna, ib.
Figlie: 1. Lydia, ib.
2. Polissena, ib.

Farcito de Vinea, C.
Carlo, ten. 17° Artiglieria (corso Cavallotti, 29, Novara).
Consorte: Emma n. Mongini, ib.
Figlio: Ernesto, ib.
Madre: Giulia n. Ferrari Ardicini, piazza Vitt. Em. I, 20.
Frat.: 1. Maria in Bottacco (Verona).
2. Giuseppe, ten. di vascello (Venezia).
3. Pia, p. Vitt. Em. I, 20.

Farina, N.
Corrado, R. Ispettore ferrovie, ing. (Arona).
Frat.: 1. Cesare †.
Vedova: Maria Teresa n. Malacarne, c. Sommeiller 16.
Figlia: Celeste.
2. Enrico, avvocato, v. Giannone 5.
Consorte: Metilde n. Massimo, ib.
Figli: 1. Maurizio.
2. Maria.
3. Giovanni.
4. Clelia.

Fassati, M. di Balzola, M. di Cuniolo, C. di Cuniolo.
Evasio, v. Cavour 30.
Frat.: 1. Annibale.
2. Ferdinando.

Fassati Roero di S. Severino, M., N. dei M. di Balzola, ecc.
Maria n. De Maistre, v. Bogino 12.
Figlia: Azelia in Ricci des Ferres, ib.

Fassini-Camossi, B.
Mario, comm., avv., Prefetto a riposo.
Consorte: Maria n. Mathieu.
Figli: 1. Paolo, capit. Artiglieria.
2. Gustavo, capit. Artiglieria.
3. Edoardo, tenente Fanteria.
4. Alberto, tenente di Vascello.
5. Maria.

Faussone, M., S. di Clavesana.
Annibale †.
Vedova: Maria n. Trompeo, via Carlo Alberto 39.
Figlie: 1. Chiarina, ib.
2. Vittoria, ib.

Favetti, S. di Bosses.
Gaspare Francesco.
Sorelle: 1. Silvia in Savorgnan.
2. Antonietta in Manzi.

Fecia, C. di Cossato.
Giulio, Prefetto di Campobasso.
Consorte: Maria Teresa n. Boggio, ib.
Figli: 1. Giulia.
2. Carlo Luigi.
Madre: Emilia n. Fecia di Cossato, p. Vitt. Em. I, 23.
Frat.: 1. Adolfo, capitano, ib.
Consorte: Teresa n. Cuttica di Cassine, ib.
2. Carolina, ib.

Ferrari, C. d'Orsara, M. di Castelnuovo-Bormida.
Teodoro, v. Principe Amedeo 29. (Nome d'uso: Ferrari di Castelnuovo).
Consorte: Camilla n. Millius, ib.
Frat.: 1. Giuseppina in Fantoni, v. Ospedale 4.
2. Felicita, Dama di Palazzo di S. A. I. R. la Principessa Laetitia di Savoia Napoleone duchessa di Aosta, v. Principe Amedeo 29.
3. Rosalia in Masola di Trentola.
4. Maria in Cordero di Montezemolo (Trinità).
5. Gaetano (America).
Zii: 1. Giuseppe, archit., v. S. Massimo 38 (Nome d'uso: Ferrari d'Orsara).
Figlio: Teodoro, ten. d'Artiglieria.
2. Paolo (Alessandria).
3. Luigia, dama del S. Cuore.

Ferrari Ardicini, N. (*Linea secondogenita*)
Giuseppe †.
Figlie: 1. Maria Luigia in Bottacco (Sant Maurizio Canavese).
2. Giulia in Farcito De Vinea, via Bonafous 1.
3. Costanza in Pestalozzi (Milano).
4. Fanny in Martini di Cigala, a Sagliano 4.
Frat.: 1. Giovanni †.
Figli: 1. Ida in Crotti di Costigliole (Costigliole di Saluzzo).
2. Alfredo (Novara e Gozzano).
Figli: 1. Giovanni, ib.
2. Carlo, ib.
3. Costanza, ib.
4. Rosina, ib.
5. Maria Lorenza, ib.
6. Lorenzo, ib.
7. Alfredo, ib.
8. Adalgisa, ib.
9. Isabella, ib.
10. Bona, ib.
11. Cesare, ib.
12. Maria Teresa, ib.
3. Emma in Bocca (Casale Monferrato).
2. Angela in Bonola (Monza).

Ferraris, C.
Luigi, di Luigi, v. Val Salice.
Madre: Angela n. Pigorini, ib.
Sorelle consang.: 1. Laura in Badano, p. Vittorio Em. I, 12.
2. Bianca in Ferraris, via Garibaldi 6.

Ferraris, C. di Celle.
Alessandro, ing., v. S. Francesco da Paola 43.
Consorte: Luisa n. Vassallo di Castiglione, ib.
Figli: 1. Teresa, ib.
2. Federico, ib.
3. Vittorio, ib.
4. Angelo, ib.
5. Andrea, ib.
6. Elena, ib.
7. Ottavia, ib.
Frat.: Avv. Federico, v. Cavour 5.
Consorte: Felicita n. Vassallo di Castiglione, ib.
Figli: 1. Maria Luisa, ib.
2. Regina, ib.
3. Renato, ib.
4. Luigi, ib.
5. Giuseppina, ib.
6. Clemente, ib.
7. Camilla, ib.

Ferrero, S. di Pontverres. (Nome d'uso: Ferrero di Pontverres).
Dott. Luigi, v. Cavour 6.
Consorte: Jenny n. Gay di Montariolo, ib.

Ferrero, M. della Marmora, S. di Pralormo, S. di Boriana e Beatino, P. di Masserano. (Nome d'uso: Ferrero della Marmora).
Tommaso †.
Vedova: Maria Luisa n. d'Harcourt, corso Duca di Genova 33.
Figlia: Enrichetta in Mori-Ubaldini degli Alberti, M. della Marmora, via Fanti 6.

Ferrero, M. d'Ormea, M. di Palazzo, C. di Beinette, C. di Vasco, C. di Vico, S. di Tigliole, S. di Pianfetto, S. di Cavoretto, S. di Montalto (Chieri), S. di Pavarolo, S. di Torrone. (Nome d'uso: Ferrero d'Ormea).
Gustavo, p. Carlo Emanuele II, 9.
Consorte: Erminia n. Tornielli-Bellini di Vergano, ib.
Figli: 1. Maria, ib.
2. Paolo Tancredi, ib.
3. Onorina, ib.
4. Ottavia, ib.
5. Adele, ib.
6. Cristina, ib.
Sorelle germane: 1. Laura in Caissotti di Chiusano, v. Cavour 39.
2. Ersilia in Invrea, corso Duca di Genova 27.
3. Minervina in Manassei (Terni).
Frat. consanguineo: Carlo Vincenzo, v. Saluzzo 37.
Consorte: Onorina n. Ferrero De Gubernatis Ventimiglia, ib.
Figlie: 1. Adele, ib.
2. Paola, ib.
Madre: Adele n. Ferrero-Ponsiglione di Borgo d'Ales.

Ferrero De Gubernatis Ventimiglia, M., C. di Baussone, N. Patr. genovese.
Luca Marcello, del fu Emanuele (Warminster [Inghilterra]).
Consorte: Jenny n. Rabbits, ib.
Figlio: Emanuele, ib.
Zii: 1. Luigi †.
Figli: 1. Maria Valeria in Bianco di S. Secondo (Roma).
2. Luigi, ufficiale di Cavall.
2. Carlo †.
Vedova: Adele n. Hebert, v. Po 11.
Figli: 1. Onorina in Ferrero d'Ormea, v. Saluzzo 37.
2. Gius. Alfonso, v. Cavour 41.
Consorte: Carla n. Conelli de' Prosperi, ib.
Figlia: Anna Cesarina, ib.
3. Cesare (Mantova).
Consorte: Selene n. Casasopra, ib.
Figli: 1. Emanuele (Genova).
Consorte: Ippolita n. de Moll, ib.
Figlie: 1. Teresa.
2. Carla.
3. Sigismonda.
2. Carlo Marcello (Mantova).
3. Ida, ib.

Ferrero di Cambiano, M.
Avv. Cesare, deputato al Parlamento, v. Sagliano 4.
Frat.: N. Luigi Ferrero di Cavallerleone, colonn. medico, via Principe Amedeo 13.
Consorte: Giannina n. Quilico, ib.
Figli: 1. Maria Maddalena, ib.
2. Cesare, ib.
3. Carlo Luigi, ib.
4. Carlo Alberto, ib.

Ferrero Ponsiglione, C. di Borgo d'Ales.
Avv. Amedeo, v. S. Dalmazzo 11.
Cugini: 1. Vincenzo, di Felice †.
Figlia: Gaetana, monaca.
2. Adele, di Felice, in Ferrero d'Ormea, v. Saluzzo 37.
3. Filomena, di Felice, in Oreglia di S. Stefano, v. S. Massimo 47.
4. Tersilla, di Cesare, in Rasini, v. S. Maria 2.

Figarolo, C. di Gropello.
Ottone, c. Re Umberto 59.
Consorte: Carolina n. Mazé de la Roche, ib.
Figli: 1. Giovanni, ib.
2. Bianca Maria, ib.
Madre: Maria Anna n. Bray-Steinburg.
Frat.: 1. Giovanna in Faà di Bruno, v. Assietta 33.
2. Vittorio, capit. Cavall. di Caserta, v. Pastrengo 29.
3. Emilio.
4. Clara in Scotti Douglas (Piacenza).
5. Gabriella in Sigray Asinari di S. Marzano (Mazzè Canavese).

Ramo secondogenito.

Figarolo-Tarino, C., N. dei C. di Gropello.
Luigi, Senatore del Regno †.
Vedova: Teresa n. Dal Pozzo d'Annone, via Mazzini 52.
Figli: 1. Bonifacio, gentiluomo di Corte di S. A. R. la Duchessa d'Aosta ved.
2. Maria in Revedin (Venezia).
3. Giuseppe, v. Mazzini 52.
Consorte: Giorgiana n. Solaroli di Briona, ib.
Figlie: 1. Luisa, ib.
2. Teresa, ib.
4. Giulio, capitano, c. Siccardi 57.
5. Virginia in Mattone di Benevello.
6. Claudia [Dina].

Filippi, C., S. di Baldissero.
Vittorio, dirett. dell'Istituto Bonafous (Lucento).
Figli: 1. Vittorio Amedeo.
2. Carlo Alberto d. C. di G., v. Arcivescovado 9.
3. Maria in Baudi di Selve, piazza Solferino 9.
4. Paola.
5. Luisa.
6. Alessandra.
7. Elena.
Zio: Carlo Alberto.
Figlio: Enrico, v. S. Franc. da Paola 43.
Figlia: Matilde, ib.

Forest (De la) de Divonne, C.
Enrico, colonn. di Stato magg. (Ancona).
Frat.: 1. Elisabetta in Travaglini.
2. Bianca in Badini Confalonieri, c. Re Umberto 8.
3. Ippolito, c. Vitt. Em. II, 44.
4. Adele, ib.
5. Albertina, ib.

Fossati Reyneri, C.
Alberto, v. della Rocca 7, 5 e 3.
Madre: Maria n. Solei, ib.
Frat.: 1. Giuseppe, ib.
2. Emanuele Vittorio, ib.
Zii: 1. Emanuele, p. Castello 25.
Consorte: Maria n. Roger, ib.
Figli: 1. Carlo, ten. fant. (Ancona).
2. Elisa, dama del Cenacolo (Roma).
3. Alba in Randone (Alessandria d'Egitto).
2. Laura in Oddone, v. Passalacqua 6.
3. Maria in Giovanelli, v. Pescatori 7.

Francesetti, C. di Hautecour, C. di Malgrà, N. dei S. di Castellamonte.
Manfredo, p. Vitt. Em. I, 24 e Castello di Malgrà (Rivarolo Canavese).
Consorte: Natalia n. Morozzo della Rocca.
Figli: 1. Daisy (Margherita) in Nicolis di Robilant (Roma).
2. Hilda (Clotilde).

Ramo secondogenito.

—— C. di Mezzenile.
Agostino (Roma).
Frat.: 1. Carlo, v. della Consolata 11.
2. Giulio, v. Cernaia 42.
3. Emanuele.
Consorte: Ada n. Mangili.
4. Renato, capitano di Fanteria.
5. Pio, tenente di Fanteria.
6. Enrichetta in Groppo.
7. Luisa in Panseri.
8. Melania.
Madre: Onorina n. Biagini.

Franchi, N. dei C. di Pont.
Maria, p. Carlo Felice 16.

Franchi-Verney, C. della Valetta.
Giuseppe (Roma).
Consorte: Teresa n. Tua.
Frat.: 1. Filiberto, v. dei Mille 6.
2. Giacinto.

Gabutti, C. di Bestagno.
Carlo, c. Siccardi 53.
Frat.: 1. Casimiro.
2. Roberto.
3. Augusta.
4. Anna Maria.

Galateri, S. di Genola e Suniglia, C. palatino.
Annibale, c. Vinzaglio 29.
Consorte: Emilia n. Rossi.
Figlio: Teofilo.
Zii: 1. Gabriele Ottavio (Cherasco).
Consorte: Giuseppina n. Fracassi di Torre Rossano.
2. Filiberto (Cherasco).
Consorte: Irene n. Siccardi.
3. Carlo †.
Vedova: Virginia n. Gross.
Figli: 1. Marina in Sartirana (Milano).
2. Enrichetta in Oreglia di Santo Stefano, v. Tiziano 15.
4. Enrico †.
Figli: 1. Carlo.
2. Enrichetta in Biondi (Parma).
Prozio: Marcaurelio †.
Figli: 1. Carlo (Roma).
2. Giuseppe, v. Baretti.

Galleani, C. di Agliano.
Giuseppe, v. Maria Vittoria 18.
Frat.: 1. Maria Felicita.
2. Maria Irene, dama di S. A. I. la Princ. Clotilde (Moncalieri).
3. Luigi, ten.-colonn., v. Mazzini 52.
Consorte: Gabriella Elena n. Ripa-Buschetti di Meana.
Figli: 1. Pio Giuseppe.
2. Maria.
3. Alfonsina.
4. Carola.
4. Maria Teresa.
5. Maria Filomena.

Linea secondogenita.

—— C. di Caravonica, N. dei C. d'Agliano.
Calisto, v. Arcivescovado 4.
Consorte: Carina n. Sacchi-Nemours.
Figlio: Renato.
Frat.: Enrico, capitano di vascello (Genova).
Consorte: Luisa n. Sopranis.
Figli: 1. Colomba.
2. Nicola.
3. Giuseppe.
4. Eugenia.
Zia: Celsina, v. S. Chiara 32.

Linea terzogenita.

—— N. dei C. d'Agliano.
Carlo, v. Palazzo di Città 5.
Consorte: Melania n. Roasenda di Roasenda.
Madre: Polissena n. Della Chiesa di Cinzano.
Figlia: Cristina, ib.
Frat.: 1. Gabriella in Soldati, p. Vitt. Eman. I, 23.
2. Maria, religiosa.
3. Adele, religiosa.
4. Renato, d. C. d. G.

Galleani di Saint Ambroise, B.
Orazio, tenente generale, v. Nizza 21.
Consorte: Giuseppina n. Brizio-Falletti di Castellazzo, ib.
Figlia: Cristina in Cisa-Asinari di Gréso.
Frat.: 1. Carlo, contrammir. (Ventimiglia).
Consorte: Antonia n. Corporandi d'Auvare, ib.
Figli: 1. Cleofina in Oreglia di S. Stefano.
2. Marcello, uffic. di Cav. Aosta.
2. Alessandro (Mentone).
Consorte: Paolina n. Bottini di Sainte-Agnès, ib.

Galli, C., C. della Loggia, C. dell'Impero Franc. Ferdinando, v. dei Mille 42.
Frat.: 1. Edoardo †.
Vedova: Maria n. Cacherano-Malabaila d'Osasco, v. dei Mille, 42.
Figlia: Laura.
2. Enrichetta in Celebrini di S. Martino.
3. Clelia in Galli della Loggia, v. dei Mille, 42.
4. Clotilde, ib.
5. Alfonso, ib.
Madre: Laura n. Radicati di Marmorito, ib.
Zii: 1. Ettore †.
Figlia: Ifigenia, v. Montecuccoli 2.
2. Gaetano †.
Vedova: Laura n. Balbo-Bertone di Sambuy, c. Duca di Genova 27.
Figlia: Giovanna, ib.

Galli, C. di Mantica.
Ferdinando (Cherasco).
Figli: 1. Teresa.
2. Giuseppe.
3. Carlo.
Frat.: Edoardo, maggior generale.

Gallina, C.
Giovanni.
Sorelle: 1. Lidia in Radicati Talice di Passerano, v. Alfieri 22.
2. Laura in Schiari-Riccardi, via S. Chiara 32.

Gamba, B.
Carlo Maurizio, c. Vitt. Em. II, 30.
Consorte: Angelica n. Passerin d'Entrèves, ib.
Sorella: Maria in Passerin d'Entrèves, c. Vitt. Eman. II, 28.
Zii: 1. Francesco †.
Vedova: Felicia n. Cevasco, c. Siccardi 57.
2. Enrico †.
Figli: 1. Alfredo †.
Vedova: Bianca n. Crodara Visconti, c. Vitt. Em. II, 24.
Figlia: Enrica, ib.
2. Ferdinando, v. Princ. Tommaso 4.

Gambarana, N. Patr. di Milano e Pavia. C. di Gambarana e di S. Martino la Mandria, C. di Montesegale, Signore di Donelasco, C. di Gaetano (Broni, prov. di Pavia).
Frat.: 1. Cesare, v. Assarotti 4.
Consorte: Giovannina n. Gagliardi, ib.
Figli: 1. Giuseppe, ib.
2. Carlotta, ib.
3. Paola, ib.
2. Luigi (Multedo, Pegli).
Consorte: Elisa n. Cabella, ib.
Figlia: Clementina, ib.

Geni, C.
Cesare, c. Vitt. Eman. II, 94.
Madre: Adele n. Scarampi di Monale in Malabaila di Canale, ib.
Frat.: 1. Anna Giulia.
2. Raimondo.

Garelli-Colombo, C.
Pietro (Castello di Casasco [Asti]).
Consorte: Gennarina n. Buglioni di Monale, ib.
Figlie: 1. Maria Teresa, religiosa.
2. Maria Augusta.
Frat.: Giuseppe, v. della Zecca 10.
Consorte: Zoe n. De Bellegarde, ib.
Figli: 1. Adalberto, ten. di Vascello.
2. Maria Teresa, ib.
3. Maria Pierina, ib.
4. Costantino (Parma).

Garretti, S. di Ferrere.
Carlo Alberto, v. Duchessa Jolanda, 15.
Frat.: 1. Francesco, ib.
2. Luigi, ib.
3. Ignazio, ib.

Gaschi, C. di Bourget con Villarodin.
Guido, c. S. Maurizio 71.

Gay, C. di Montariolo.
Ernesto, v. Cavour 6.
Frat.: 1. Giorgina, ib.
2. Giovanna in Ferrero di Pontverres, ib.
3. Camillo, v. Bonafus 7.

Gay, C. di Quarti.
Corrado, v. del Carmine 2.
Sorelle: 1. Saveria in Nuvoli, v. delle Scuole 8.
2. Felicita in Piossasco d'Airasca, v. Corte d'Appello 22.
3. Vittoria in Pios di Rosignano, v. Alfieri, 24.
Zio: Giuseppe: V. *Ramo secondogenito.*

Ramo secondogenito.

—— N. dei C. di Quarti, M. di Lesegno e Roasio.
Callisto, v. Ospedale 41.
Madre: Vittoria n. Balbo-Bertone, M. di Lesegno e Roasio.
Frat.: 1. Alessandro, maggiore d'Artiglieria, c. Oporto 30.
2. Guido.
3. Camilla.

Gazelli, C. di Rossana, S. di S. Sebastiano.
Alberto, v. Mazzini 43.
Consorte: Lidia n. Cusani di S. Giuliano, ib.
Figli: 1. Paolino, ib.
Consorte: Lidia nata Lovera di Maria, ib.
2. Elisabetta in Doria (Genova).
3. Margherita in Bosco di Ruffino, v. Accad. Albertina 34.
4. Maria Marcella.
Frat.: 1. Marco, v. Cavour 11.
Consorte: Costanza n. Cusani di S. Giuliano.
Figli: 1. Callisto.
2. Ottavio.
2. Lidia in Della Chiesa di Cervignasco, v. Accad. Albertina 40.
3. Angelica in Claretta Assandri.
4. Augusto, v. S. Franc. da Paola 2.
Consorte: Maria Cristina n. Rignon, v. Po 14.
Figlia: Luisa.
Zii: 1. Augusto †.
Figlio: Paolino. V. *Linea secondog.*
2. Virginia.

Linea secondogenita.

Gazelli, C. di Ceresole e Palermo, N. dei C. di Rossana. (Nome d'uso: Gazelli Brucco di Ceresole).
Paolino, v. S. Franc. da Paola 14.
Consorte: Costanza, n. Costa della Trinità.
Figli: 1. Ernesta.
2. Augusto.

Gazzero, N.
Roberto.
Consorte: Felicita n. Aubert.
Figli: 1. Clemenza.
2. Ernesto.

Gazzone, C. e S. di Valmacca, S. di Rosignano.
Luigi.
Frat.: 1. Eugenio.
2. Amalia.

Genova (De), C. di Pettinengo.
Eugenio, v. Carlo Alberto 32.
Consorte: Nina n. Figoli.
Figlie: 1. Adelaide Maria.
2. Ignazia Augusta.
Madre: Ernestina n. Marocco, c. Duca di Genova 39.
Sorella: Amalia in Giriodi di Monastero, c. Duca di Genova 39.

Gerbaix (De), C. di Sonnaz, S. di Mondésir, M. di La Roche con Mornex e Monetier, M. di Châtelet con Crédoz. (Nome d'uso: De Gerbaix de Sonnaz).
Guido, v. Bogino 9.
Madre: Giovanna n. de Canclaux.

Linea secondogenita,

—— C. di Sonnaz, B. di Aranthon, S. di Habères, St-Romain et Vernaz.
Giuseppe, v. S. Francesco da Paola 4.
Frat.: Carlo Alberto, ib.
Consorte: Maria n. Avogadro di Collobiano.

Gervasio, B.
Francesco.

Ghislieri, M.
Alfonso, v. Assietta 48.
Consorte: Livia n. Tornielli-Bellini di Vergano, ib.
Figli: 1. Alfonso Pio, ib.
2. Casimiro, ib.
Sorella: Enrichetta in Dalla Valle, corso Duca di Genova 23.

Gianazzo, C. di Pamparato, S. di Montechiaro.
Vittorio Enrico, p. Castello 15.
Consorte: Alina n. Federici, v. Cavour 6.
Figli: 1. Adele in Moro, ib.
2. Ottavio, ten. cavalleggeri di Roma.
Cugino: Ottavio †.
Vedova: Olimpia n. Natta d'Alfiano, p. S Carlo 8.

Ramo secondogenito.

—— Annibale, c. Vitt. Eman. II, 32.
Sorelle: 1. Giulia.
2. Clementina.

Gianotti, B.
Romano Enrico, v. Alfieri 17.
Consorte: Anna n. Sacchi-Nemours, ib.
Figlio: Carlo Felice, ib.

Gianotti, C.
Vittorio, capitano di fanteria.
Consorte: Maria n. Grisi-Rodoli della Piè.
Sorelle: 1. Luisa.
2. Olga in RASINI.
Zii: 1. S. E. Cesare (Roma).
Consorte: Costanza n. Franklin-Kinney, ib.
Figli: 1. Maria Giuseppina in BALBIS BERTONE DI SAMBUY (Sambuy).
2. Marcella.
2. Malvina in BERZETTI DI MURAZZANO (Trofarello).

Giriodi, C. di Monastero, B. di Costigliole.
Augusto, v. Saluzzo 37.
Consorte: Giuseppina n. Panissera di Veglio.
Figli: 1. Cesare.
2. Marcello.
3. Luigi Filippo.
4. Vittorio.
Madre: Delfina n. Gromis di Trana, c. Duca di Genova 39.
Frat.: 1. Filippo, c. Duca di Genova 39.
Consorte: Amalia n. De Genova di Pettinengo, ib.
Figli: 1. Giulia.
2. Ernestina.
3. Guglielmo.
4. Enrichetta.
2. Guglielmo, ib.
Cugina: Clementina in COARDI DI CARPENETO, v. Carlo Alberto 32.

Gloria, C.
S. E. Gio. Pietro †.
Figli: 1. Gaspare Michele †.
2. Felice, sacerdote.
3. Pio Vittorio †.
4. Giuseppe, v. Corte d'Appello 13.
Frat.: Ottavio †.
Figli: 1. Gaspare †.
Vedova: Maria n. Sacchi-Nemours.
Figli: 1. Carlo.
2. Maria.
3. Casimiro.
4. Alessandro.
5. Amalia.
6. Gabriella.
7. Ottavio.
2. Carlo Maurizio †.
Vedova: Clementina n. Gavigliani.
Figli: 1. Ottavio.
2. Amalia in VASSALLO DI CASTIGLIONE (Salmour).
3. Jolanda.
4. Pio.

Gonella, N., N. di Orvieto.
Giambattista, ten. di Cavalleria.
Consorte: Ella n. Di Puccio.
Madre: Camilla n. Della Croce di Doiola, poi in NIEVO.
Frat.: Pietro, avvocato.
Zii: 1. Enrico, ing. colonn., v. Finanze 13.
Consorte: Angiolina n. Pacchiotti, ib.
Figli: 1. (1° letto) Carolina in BELTRAMO, v. Bogino 33.
2. (2° letto) Ernesto, via Finanze 13.
2. Teresa Pia.
3. Luigi, ingegnere.
Consorte: Ines n. Cuccoli.
Figli: 1. Angioletta.
2. Giovanni.
3. Francesco.
4. Eustachio, pres. Trib., v. Cibrario 11.
Prozii: 1. Marco †.
Vedova: Rosa n. Mayneri, via Roma 20.
Figli: 1. Andrea, ing., v. Arsenal, Albertina 3.
Consorte: Maria n. Palazzo, ib.
Figlia: Giacinta, ib.
2. Lodovico, ing., v. Roma 20.
Consorte: Maria n. Barbaroux, ib.
Figli: 1. Elena, ib.
2. Marco, ib.
3. Giovanni, ib.
3. Matteo Eustacchio, capitano Artiglieria.
4. Carlo, ib.
2. Ignazio †.
Vedova: Matilde n. Ricciolio, via Roma 20.
Figli: 1. Maria Teresa ved. DENINA, v. S. Francesco da Paola 26.
2. Franc., avv., v. Roma 20.
Consorte: Carina n. Palazzo, ib.
Figli: 1. Ignazio, ib.
2. Andrea, ib.

Govone, N.
Uberto, v. della Rocca 20.
Madre: Laura n. Vicino, ib.
Frat.: 1. Maria, v. della Rocca 20.
2. Eleonora, ib.
3. Adele, ib.
4. Augusto, 3° Art. da Camp. (Bologna).

Gozani, M., M. di Treville, C. di Oddalengo Grande, C. di Oddalengo Piccolo, S. di Pontestura, M. di Perletto. (Nome d'uso: GOZANI DI PERLETTO, *pel primogenito*: GOZANI DI TREVILLE, *per gli ultrogeniti*).
Erasmo, v. Principe Tommaso 30.
Consorte: Felicita n. Bedino.
Frat.: 1. Adele in BALDI DI SERRALUNGA (Bra).
2. Maddalena in BALBIANO D'ARAMENGO.
3. Luigi.
4. Amalia in DELLA CHIESA DI TORRE D'UTELLE, v. della Rocca 25.

Grisi-Rodoli, C. della Piè.
Alessandro, tenente di Cavalleria.
Madre: Delfina n. Canera di Salasco, via della Rocca 22.
Frat.: 1. Maria in GIANOTTI.
2. Daria.
3. Orsola in LOMBARDI DI LOMBURGO, v. Cernaia 13.
4. Vittorio.
5. Dionigi.

Gromis, C., S. di Trana, S. di Colpastore e Colombero.
Emilio, v. S. Dalmazzo 6.
Figli: 1. Maria in LOVERA DI MARIA, v. Venti Settembre 14.
2. Gabriella in INCISA-GERMONIO DI CAMERANA.
3. Carlo, v. S. Dalmazzo 6.
Consorte: Fanny n. Voli.
Figlio: Melchiorre.
4. Luigi, ib.

Frat.: 1. Irene in PASSERIN D'ENTRÈVES (Aosta).
2. Delfina in GIRIODI DI MONASTERO, c. Duca di Genova 39.
3. Gualberto, v. Montevecchio 22.
Consorte: Emilia n. Balbo Bertone di Sambuy.

Gromo-Richelmy, C. di Ternengo, S. di Ceretto e Quaregna, S. di Buronzo, Bastia e Balocco.
Emanuele.
Consorte: Antonietta n. Negrotto Cambiaso (Genova).
Figli: 1. Ottavio.
2. Lazzaro.
3. Maria.
Sorelle: 1. Giuseppina in CAYS DI PIERLAS, v. Bava 1.
2. Elena in ONCIEU DE LA BÂTIE (Chambéry).
3. Clelia.
Zio: Demetrio †.
Figlia: Adele in ONCIEU DE LA BÂTIE (Chambéry).

Guasco-Gallarate, M. di Francavilla, C. di Frascaro, S. di Bisio. (Nome d'uso: GUASCO DI BISIO).
Francesco, v. Massena 20.
Consorte: Tarsilla n. Scozia di Calliano, ib.
Figli: 1. Maria Adelaide, ib.
2. Emilio, ib.
Frat.: 1. Alessandro.
Consorte: Maria Teresa n. Arborio di Gattinara.
Figlia: Elisabetta.
2. Giovanni, v. Ormea 5.
Consorte: Mina n. Spinola, ib.
Figlie: 1. Adele, ib.
2. Felicita, ib.
3. Tersilla, ib.

Guerrieri, C. di Mirafiori e Fontanafredda.
Gastone, v. della Rocca 20.
Consorte: Margherita n. Boasso.
Figlia: Vittoria, ib.
Madre: Bianca n. de Larderel (Firenze).
Zia: Vittoria in SPINOLA-GRIMALDI (Roma).

Guidobono-Cavalchini-Garofoli, B. del S. R. I., S. di Carbonara, Sarezzano, Selva di Brignano e Volpeglino, C. di Sciolze, B. di S. Marzanotto, S. di Balangero, S. di Revigliasco. (Nome d'uso: CAVALCHINI-GAROFOLI e CAVALCHINI).
Alessandro, fu Vittorio, v. della Rocca 47.
Consorte: Luisa n. Provana di Collegno, ib.
Figli: 1. Antonio, ib.
2. Alberto, ib.
3. Emilio, ib.
4. Maria, ib.
5. Anna Maria, ib.
Frat.: 1. Gregorio, colonn. reggim. Guide (Milano).
2. Pietro (Tortona).
3. Carlo, c. Re Umberto 47 (Roma).
Madre: Marianna n. de Cardenas di Valeggio, via della Rocca 47.
Cugini: 1. Anna in CALVI DI BERGOLO, (Copenaghen).
2. Paola in LUSERNA DI RORÀ, poi in DALLA VALLE, via Carlo Alberto 16.
3. Maria in AVEROLDI (Brescia).
4. Vittorio, c. Re Umberto 57.

Harcourt (D'), C., V. di Monasterolo (Torino), V. di Vallo, S. di Mulazzano, S. di S. Didero, S. di Fiano.
Giuseppe Aleramo (Siena).
Frat.: 1. Albertina.
2. Margherita in PALMIERI NESTI, ib.
3. Adelaide in PICCOLOMINI CLEMENTINI, ib.
4. Maria Luisa, ib.
5. Maria Giuseppina, ib.
6. Alberto (Cremona).
Zii: 1. Giulio, V. *Ramo secondogenito.*
2. Luisa in LA MARMORA.
3. Edoardo †.
Ramo secondogenito.
— S. d'Azeglio, dei C., dei V. di Monasterolo, dei V. di Vallo, S. di Mulazzano, di San Didero, di Fiano.
Giulio, v. della Rocca 49.
Consorte: Eleonora n. Buongiovanni di Castelborgo, ib.

Icheri, C. di S. Gregorio,
Gioachino (Cherasco).
Consorte: Matilde n. Dattili della Torre, ib.
Figli: 1. Eleonora in ROGGERI DI VILLANOVA.
2. Luigi, v. S. Dalmazzo, 28.
Consorte: Luigia n. del Carretto di Balestrino.
Figli: 1. Teresa.
2. Gioachino.
3. Alfonso (Cherasco).
4. Paola in VALFRÈ DI BONZO, ib.

Jocteau, B.
Carlo Alberto, c. Vitt. Em. II, 101.
Consorte: Virginia n. Bosco di Ruffino, ib.
Figli: 1. Augusto, ib.
2. Enrichetta, ib.

Laiolo, C.
Clemente, v. S. Chiara 60.
Consorte: Teresa n. Arietti, ib.
Figli: 1. Carlo.
2. Tecla.
3. Luigi.
4. Faustino.
5. Emanuele.
6. Alessandro.
Madre: Cesarina n. Scarampi di Monale.
Sorella: Eleonora.
Zio: Ferdinando †.
Figli: 1. Augusto, v. dei Mille 10.
2. Sofia in BRIGNONE.
3. Barbara.
4. Maria Carmela.
5. Delfina.
6. Amedeo.
7. Carlo.

Lanza, C.
Alberto, v. Ospedale 16.
Consorte: Anna Maria n. Quadrone, ib.
Figli: 1. Angela in N. SCIFONI (Roma).
2. Carlo, ufficiale d'Artiglieria.
3. Vittoria in CORSI DI BOSNASCO, v. Po 35.
4. Matteo.

Lanzavecchia, C. di Burio.
Luigi, v. Napione 6.
Figlie: 1. Luisa.
2. Ida.

Laugier (De), B.
Enrico, console del Venezuela, v. della Zecca 15
Consorte: Lidia n. Grosso, ib.
Figli: 1. Giuseppe, ib.
2. Teresa, ib.
Zio: Adolfo †.
Vedova: Alexine n. Ricciolio, v. Conte Verde 1.
Figli: 1. Alberto, ib.
2. Carlotta in MANNO, v. Ospedale 19.

Leone, C. di Tavagnasco.
Enrico, v. Papacino 21.
Figli: 1. Alessandro, ib.
2. Maria, ib.

Leotardi, N. dei S. di Boyon.
Pietro, colonnello, v. Gazometro 26.

Levi de Veali, B.
Alessandro, v. Accad. Albertina 40.
Consorte: Faustina n. Levi de Veali, ib.
Figli: 1. Olga.
2. Iuvanita.
3. Arnaldo.

Lombard, B.
Francesco.
Frat.: 1. Carolina in Olivazzi di Quattordio.
2. Giuseppe, ten. generale.

Lovera, M. di Maria.
Cesare, v. Giannone 1. e Dogliani.
Consorte: Luisa n. dei M. Sertorio, ib.
Figli: 1. Onorina.
2. Pompeo.
3. Rita.
4. Pierina.
5. Gianna.
Frat.: Stanislao (Saluzzo).
Consorte: Maria n. Della Chiesa di Cervignasco.
Figli: 1. Carlo.
2. Alessandro.
3. Alberto.
4. Cesare.
5. Maria Teresa.
6. Enrichetta.
7. Beatrice.
8. Clemente.
9. Pio.
Zii: 1. Angelo †.
Vedova: Teresa n. Haffen (Cuneo).
Figli: 1. Angelica in Giachetti.
2. Giuseppe (Milano).
2. Alessandro (Crescentino).
3. Enrichetta (Cuneo).
4. Teresa in Ferraris di Celle, via Cavour 6.
5. Marianna in Conzani di Revignano.

Linea secondogenita.

—— C., N. dei M. di Maria.
Ottavio †.
Figlie: 1. Lidia in Gazelli di Rossana, via Mazzini 43.
2. Amelia in Rolandi-Ricci.
Frat.: Giuseppe †.
Figli: 1. Giacinto, conte di Caraz (Messina).
Consorte: Laura n. Chiesa.
2. Giuseppina in Nomis di Pollone, p. Castello 23.
3. Enrichetta, c. Re Umberto 8.
4. Adelina in Prato-Previde, p. Vitt. Eman. I, 9.

—— N. dei M. di Maria.
Ernesto, v. Venti Sett. 14.
Consorte: Maria n. Gromis di Trana.
Figli: 1. Giulio.
2. Alessandro.
Sorelle: 1. Ernestina in Avogadro-Lascaris.
2. Giulia in De Rossi di Santarosa (Pino di Chieri).

Luda, C. di Cortemiglia.
Edoardo, v. della Zecca 3.
Frat.: 1. Enrichetta in Roero di M[illegible]cello, v. Barbaroux 20.
2. Carlo.
Consorte: Sofia n. Mella-Arl[illegible].
Figli: 1. Maria Teresa.
2. Cesare Alberto.
Zio: Carlo †.
Vedova: Noemi n. Crotti di Costig[illegible].
Figlio: Giuseppe (Saluzzo).
Consorte: Paolina n. [illegible] vicino.

Lupi, C. di Moirano.
Luigi, c. Siccardi 65.
Consorte: Luisa n. Faà di Bruno, ib.
Frat.: Edoardo, v. dei Mille 36.
Figli: 1. Alberto.
2. Teresa in Cavalli [illegible]vola.
3. Guido, ib.
4. Alessandro, ib.
5. Maria, ib.

Luserna-Manfredi, M. d'Angrogna, C. di Luserna, con Bobbio, Bibiana, Garzigliana, ossia Mombrone, Villar, S. Giovanni e La Torre. (Nome d'uso: Luserna d'Angrogna).
Alessandro †.
Vedova: Anna n. Pallavicino-Trivulzio, via Madama Cristina 27 e S. Fiorano.
Figlio: Giorgio (S. Fiorano).

Ramo secondogenito.

Vittorio †.
Madre: Gabriella n. Morra di Lavriano, via della Rocca 10.
Sorella: Camilla in De Michelis, ib.
Zie: 1. Camilla in Ceresa di Bonvillaret (Convitto Vedove e Nubili).
2. Carolina in Della Chiesa della Torre, v. Cibrario 24.

Luserna-Rorengo, M. di Rorà, C. di Luserna con Bobbio, Bibiana, Campiglione, Garzigliana e S. Giovanni, C. di Fariglian (Nome d'uso: Luserna di Rorà).
Maurizio, v. Cavour 15.
Consorte: Teresa n. Pallavicino, ib.
Figlia: Giuseppina, ib.
Madre: Giuseppina n. Radicati di Cocconato, rimaritata Radicati Brozolo, p. S. Carlo 4.
Frat.: 1. Emanuele, c. Siccardi 55.
Consorte: Delfina n. Canevaro, 15.
Figlio: Vittorio, ib.
2. Annibale †.
Vedova: Paola n. Guidobono-Cavalchini-San Severino, rimarit. Dalla Valle, v. Carlo Alberto 16.
Zio: Emanuele †.
Figlie: 1. Maria in S. Martino di S. Germano, c. Vitt. Em. 12.
2. Vittoria in Fassati di Balzola, v. Cavour 30.

Maffei, M., C. di Boglio con Peona, N. Romano, N. di Mirandola.
Ferdinando Scipione, v. Assietta 47.
Madre: Dorotea n. Kapnist.
Sorella: Maria in Bruschi Falgari (Roma).

Maggiolini-Scarampi, C., S. di Momberc[illegible] e Belvedere.
Carlo (Grosseto).
Frat.: 1. Giorgio (Londra).
Consorte: Oliva n. Mabel [illegible] Webster, ib.
Figli: 1. Irene, ib.
2. Marion, ib.
3. Alessandro, ib.

2. Alessandro.
Consorte: Maria n. Bruce.
Figlie: 1. Francesca.
2. Alessandrina.
3. Enrico, v. Baretti 45.
Consorte: Anna n. Gavotti-Verospi, ib.
Figli: 1. Carlo, ib.
2. Margherita, ib.
Madre: Adelaide n. Harvey.

Magnocavallo, C. di Varengo, S. di Monromeo, S. di Cuccaro.
Giovanni Giacinto.
Consorte: Eugenia n. Piola-Caselli.

Mago, N.
Carlo Alb., ten. gen. Riserva, v. della Rocca 49.
Cugini: 1. Felice (Pinerolo).
2. Edgardo.
3. Umberto (Sardegna).

Malabaila, C. di Canale, S. di Castellinaldo, S. di Cellarengo, S. di Monale e Bastia.
Alfredo, v. Bonafous 7.
Consorte: Clementina n. Provana-Romagnano, pal. Chiablese.
Figlio: Luigi, c. Vitt. Eman. II, 94.
Consorte: Adele n. Scarampi di Monale.
Sorelle: 1. Elvira in Scarampi di Monale.
2. Giulia in Lechi.

Malingri, C. di Bagnolo.
Aimaro, colonnello comand. Lanceri Novara (Vercelli).
Consorte: Anna n. Lomellini d'Aragona.
Figlie: 1. Caterina.
2. Barbara.
3. Laura.
Frat.: 1. Vittorio.
2. Francesco.

Manassero, S. di Costigliole (Saluzzo).
Carlo Giuseppe.
Zii: 1. Enrico †.
Figli: 1. Alessandro.
2. Maurilio.
3. Vittorio.
2. Carlo †.
Figli: 1. Felice Giuseppe, v. Consolata 15.
2. Anna.

Manno, N., Cav., B., Don.
Antonio, v. Ospedale 19.
Consorte: Eleonora n. Cordero di Vonzo, ib.
Figli: 1. Giuseppe, ing., ib.
Consorte: Carlotta n. de Laugier, ib.
Figli: 1. Antonio, ib.
2. Paolo, ib.
3. Eugenio, ib.
4. Claudia.
2. Giulio, avv., v. Princ. Amedeo 29.
Consorte: Maria n. Cordero di Vonzo, ib.
3. Maria Consolata, dama dell'Adorazione perpetua (Spezia).
Frat.: Efisio †.
Figli: 1. Adolfo (Villa Manno, Chieri).
2. Tersilla in Salvadori-Zanatta (Riva di Trento).

Marazio, B. di S. Maria Bagnolo.
Annibale, senatore, v. Pescatori 7.
Consorte: Maria Maddalena n. Martelli ib.
Figli: 1. Alessandro.
Consorte: Giuseppina n. Amat di S. Filippo.
2. Gabriella.

Marchetti, C., dei C. di S. Martino, dei S. di Muriaglio, Campo e Castelnovo, Cons. di Romano. (Nome d'uso: Marchetti di Muriaglio).
Luigi, v. dei Mille 2.
Consorte: Maria n. Barel di Sant'Albano.
Figli: 1. Alberto.
2. Edoardo.
3. Carlo.
4. Massimo.
5. Clementina.
6. Gabriella.
Frat.: 1. Giuseppa Enrichetta in Belgrano di Famolasco, c. Re Umberto 47.
2. Alberto, ib.
3. Modesto, ib.
4. Maria in Brizio-Falletti di Castellazzo (Belluno).

Marenco, N.
Pietro, v. Bogino 20.
Consorte: Giuseppina n. Ceriana-Mayneri, ib.
Figli: 1. Bernardo, Monsig., Segretario di Nunziatura (Roma).
2. Irene in Mazzonis di Pralafera, v. Bricherasio 18.
3. Carlo, avv., v. Bogino 20.
4. Lodovico, ib.
5. Teresa, ib.

Marenco, C. di Moriondo.
Giulio Cesare, giudice di Tribunale a riposo (Bra).
Consorte: Gabriella n. Villafranca-Soissons, ibid.
Madre: Camilla n. Cocconito di Montiglio, ib.
Zii: 1. Guglielmo †.
Figli: 1. Isabella ved. Despine, via Bogino 51.
2. Cesare †.
Vedova: Lidia n. Arborio di Gattinara, via Roma 42.
Figli: 1. Enrico.
2. Alberto.
3. Camilla in Lefevre.
4. Enrico, ufficiale d'ordin. del Duca di Genova, v. Bogino 51.
Consorte: Maria n. Gautieri.
2. Federico †.
Figlie: 1. Isabella, v. Ospedale 51.
2. Cesarina, ib.
3. Luisa in Fenoglietto.
4. Maria, ib.

Margherita (De), B.
Leone, v. Sacchi 26.
Consorte: Lucia n. Sanner.
Figli: 1. Francesca.
2. Renato.
Sorelle: 1. Gemma in Quigini-Puliga.
2. Maria in Asinari di San Marzano, v. Assietta 21.
3. Ida in Valperga di Masino (Castello Saffarone a Lucento).

Ramo secondogenito.

—— N. dei B.
Felice.
Fratello: Carlo.

Marietti de Mayan, B.
Celestino, avv., v. Pio V, 3.
Madre: Lucia n. Brunatti, ib.
Sorella: Francesca.

Martin, C. di Montù Beccaria.
Ferdinando, di Giuseppe.
Consorte: Alessandra n. Loguinoff.

Figli: 1. Giuseppe (Parigi).
2. Luisa in RABAIOLI-APOSTOLI (Lesa sul Lago Maggiore).
3. Sofia in SAVI, v. Pietro Micca 17.
Frat.: Ippolito, ten. gen., c. Vitt. Em. II, 16.
Figli: 1. Ferdinando †.
Vedova: Maria n. Vergnani (Bologna).
Figlio: Ippolito.
2. Ettore †.
Vedova: Berta n. Quest, via Passalacqua 4.
Figli: 1. Ippolito, ib.
2. Augusto, ib.
3. Cesare, ingegnere, c. Vittorio Eman. II, 16.

Ramo secondogenito.

—— C. d'Orfengo.
Giorgio †.
Figlia: Emma in SAVORGNAN D'OSOPPO (Pinerolo).
Sorelle: 1. Carolina.
2. Anna ved. FALLETTI DI VILLAFALLETTO.

Martina, C. di Cornegliano.
Felice.
Consorte: Felicita n. Filippi di Baldissero.
Figli: 1. Leone.
2. Carlo Alberto.
Sorella: Paolina in CROTTI DI COSTIGLIOLE.

Martini Ballaira, C. di Cigala, S. di Coconato. (Nome d'uso: MARTINI DI CIGALA).
Angelo, v. Sagliano 4.
Consorte: Fanny n. Ferrari-Ardicini, ib.
Figli: 1. Carlo, ing., ib.
2. Maria in ACCUSANI DI RETORTO.
Frat.: Filiberto, c. Magenta 69 (Milano).

Ramo secondogenito.

—— N. dei C.
Enrico †.
Vedova: Giovanna n. Canevaro, via Lamarmora 26.
Figli: 1. Giuseppina in ANDREIS, v. Sacchi 28.
2. Irene in THAON DI REVEL, via Lamarmora 26.
3. Francesca in RADICATI DI BROZOLO (Spezia).
4. Enrico.
Sorella: Irene in VILLA DI VILLASTELLONE, indi in RIGNON, v. Carlo Alb. 43.

Masino, N.
Amedeo Clemente, v. Mercanti 30.
Zio: Giacinto †.
Figli: 1. Alberto.
2. Giusto, v. Lagrange 16.
3. Leone †.

Massa, C. di S. Biagio.
Enrico †.
Vedova: Giuseppina n. Merlano, v. Maria Vittoria 1.

Massa-Saluzzo, N.
Eugenio (Alba).
Consorte: Camilla n. Vaglienti, ib.
Figli: 1. Guglielmo, p. Vitt. Em. I, 23.
2. Cesare.
3. Leopoldo.
4. Carlo.
5. Augusto.

Massel, M. di Caresana.
Fulvio.
Sorelle: 1. Teresa in CACHERANO DI BRICHERASIO, v. Andrea Doria 10.
2. Eleonora in CORBETTA-BELLINI DI LESSOLO, ib.

Mattone, C. di Benevello.
Eugenio (Aosta).
Sorelle: 1. Maria Luisa.
2. Carina.
3. Teresa.
Zii: 1. Giuseppe.
2. Carolina ved. BRUNETTA D'USSEAUX, v. Assietta 39.
3. Oberto.
4. Federico, direttore Ospedale Mauriziano d'Aosta.
5. Felicita.

Ramo secondogenito.

—— N. dei C.
Massimiliano [Jan], maggiore cavall. Genova.
Consorte: Virginia n. Figarolo-Tarino di Gropello.
Figli: 1. Giovanni Francesco.
2. Teresa Adelaide.

Mayneri, B.
Giuseppe, v. Gazometro 28.
Consorte: Arcangela n. Onesti, ib.
Frat.: Augusto.
Consorte: Magda n. Giorgis.
Figli: 1. Felice.
2. Rita.

Mazé de la Roche, C.
Tancredi, v. Cavour 45.
Consorte: Camilla n. Gay di Quarti, ib.
Figlia: Vittoria.
Frat.: 1. Maria, Suora di Carità (Sassari).
2. Albertina, v. Cavour 45.
3. Paolano, uffic. di cavalleria (Porto Maurizio).
Consorte: Ernestina n. Maglioni, ib.
Figlia: Lilla Bianca.
4. Carolina in FIGAROLO DI GROPELLO c. Re Umberto 59.

Mazzonis, B. di Pralafera.
Ettore, c. Vinzaglio 14.
Consorte: Vittoria n. Krumm, ib.
Figli: 1. Teresa in LEUMANN.
2. Stefania in BOGGIANO.
3. Paolo, v. Bricherasio 18.
Consorte: Irene n. Marenco, ib.
Frat.: 1. Ernesto †.
Vedova: Amalia n. Ajello, c. Vitt. Emanuele II, 70.
Figli: 1. Giovanni Battista, ib.
2. Luigi, ib.
3. Pio, ib.
4. Ernestino, ib.
2. Cesare, c. Palestro 20.
Consorte: Pia n. Orsi, ib.
Figli: 1. Giorgio, ib.
2. Clotilde, ib.
3. Paola, ib.
4. Luigia, ib.
3. Federico, v. S. Domenico 11.

Medici del Vascello, M.
Luigi, v. Amedeo Avogadro 22.

Melano, C. di Portula.
Alfonso Eugenio †.
Vedova: Adelaide n. Menada, v. Principe Amedeo 13.
Figlie: 1. Marianna in VALFRÈ DI BONZO (Casale Monf.).
2. Eugenia in COCITO, v. Principe Amedeo 13.
3. Teresa in DE HERRA (Milano).

Linea secondogenita.

—— C., N. dei C. di Portula.
Enrico †.
Vedova: Carolina n. Viarana di Monasterolo, v. Cernaia 8.

Figli: 1. Giuseppe Emanuele †.
Vedova: Rosalia n. Ferrero, via Cernaia 8.
Figlia: Emilia, ib.
2. Rosalia in DE ROSSI DI SANTAROSA, v. Madama Cristina 9.
3. Giuseppina, v. Cernaia 8.
Sorelle: 1. Edvige, p. Castello 18.
2. Ippolita ved. SOLARO DI MONASTEROLO, ib.
3. Eufrosina ved. PRIULI, v. Venti Settembre 31.
4. Gabriella in RIPA BUSCHETTI DI MEANA †.

Mella, N.
Luigi, v. Garibaldi 53.
Madre: Costanza n. Farinelli rimarit. MELLA, ib.
Sorella: Maria, ib.
Zii: 1. Luigi †.
Vedova: Irene n. Quarelli-Ceva di Lesegno.
2. Emanuele Filiberto †.
Vedova: Costanza n. Farinelli.

Mella Arborio, C., C. di Castellalfero. (Nome d'uso: ARBORIO MELLA).
Alessandro (Vercelli).

Ramo secondogenito.

—— N. dei C.
Alessandro, v. Cernaia 3.

Mestiatis, C. di Graglia, S. di Celle.
Adolfo.

Mezzi (De), N.
Amedeo, dottore in leggi, (Roma).
Consorte: Anna n. Lucca, ib.
Figli: 1. Paolo, ib.
2. Elisa.
3. Maria.
Madre: Giulia n. Cavalli.
Sorella: Irene in FARUFFINI.

Ramo secondogenito.

Luigi, v. Cavour 24.
Frat.: Cesare, ing., v. Barolo 5.
Consorte: Giuseppina n. Franco, ib.

Miglioretti, C. di Bourcet, C. di S. Sebastiano.
Alberto (Roma e S. Sebastiano Po).
Consorte: Ninetta n. Capece-Minutolo di Colle Reale, ib.
Figli: 1. Camillo.
2. Maria Anna.
Frat.: 1. Costantino, v. della Rocca 25.
2. Maria in VALFRÈ DI BONZO, v. Accademia Albertina 21.

Mocchia, C. di Coggiola e Pray, S. di S. Benigno e Ruata de' Rossi.
Emerico, v. Lagrange 40.

Linea secondogenita.

—— N. dei C. di Coggiola.
Enrico Luigi (Cuneo).
Consorte: Teresa n. Vialardi di Verrone.
Figli: 1. Gabriella.
2. Maria in LANGOSCO DI LANGOSCO.
3. Clotilde.
4. Giuseppe, v. Ospedale 51.
5. Delfina.
Sorelle: 1. Delfina in PIOSSASCO DI NONE.
2. Giuseppina.
3. Alberta.

Mola-Boursier, C. di Larissè.
Massimo, c. Valentino 11.
Figli: 1. Ademaro.
2. Alessandro.
3. Giuseppa.
Frat.: Ademaro.
Consorte: Giuseppina n. Garzena.
Figlia: Alessia Laura in BARBIELLINI.

Mola, C. di Nomaglio, S. di Beinasco.
Ippolito, v. Saluzzo 42 *bis*.
Consorte: Maria n. Birago Alfieri di Borgaro, ib.
Figli: 1. Edilberto.
2. Gustavo.
3. Luigi.
4. Sofia.
5. Maria.

Montagnini, C.
Ernesto, v. della Rocca 32.
Consorte: Margherita n. Dien, ib.
Figli: 1. Cristina Isabella.
2. Federica.
3. Felice.

Montel, B.
Giuseppe, c. Vitt. Em. II, 80.
Consorte: Regina n. Recanati, ib.
Figli: 1. Salvadore, ingegnere.
2. Benedetto, ingegnere.

Montersino, B.
Alberto (Asti).
Consorte: Teresa n. Ponzani.
Madre: Cecilia n. Garelli-Colombo.
Frat.: Mario, uff. 2° Piemonte Reale.

Morelli, C.
Paolo, p. Carignano 6.
Madre: Margherita n. Coardi di Bagnasco e Carpineto, ib.
Sorelle: 1. Eugenia in SANI.
2. Lucia.

Morelli, C.
Carlo, v. Goito 8.

Morelli, M. di Ticineto, C. di Popolo. (Nome d'uso: MORELLI DI POPOLO).
Mario, cav. uff. (Savigliano).

Morozzo, M. di Rocca de' Baldi, M. di Bianzè, C. di Morozzo, S. di S. Genuario, dei S. del Marchesato di Ceva e Roasio. (Nome d'uso: MOROZZO DI BIANZÈ).
Filippo (Oneglia).
Frat.: 1. Emanuele (Austria).
Consorte: Elisa n. Camozzi de' Gherardi.
Figli: 1. Casimiro.
2. Carlo.
2. Matilde in BRUNO.

Linea secondogenita.

—— N. dei M. di Rocca de' Baldi, ecc. (Nome d'uso: MOROZZO DELLA ROCCA).
Emanuele, v. della Rocca 29, e Victring presso Klagenfurt (Austria).
Consorte: Giovanna von Moro, ib.
Figlia adottiva (figlia di Costantino): Adelina in BOTKA von SZÉPLAK und SZÁNTÓ
Frat.: 1. Carolina.
2. Clementina ved. OGGERO.
Figlia: Alfonsa ved. CELESIA.
3. Enrico †.
4. Licinia.
5. Alessandrina in ALFAZIO GRIMALDI DI BELLINO (Asti).
6. Costantino, ten. generale, via della Rocca 29.
Figli: 1. Roberto, C. di Casalborgone, tenente Bersaglieri, c. Vitt. Em. II, 6, oltre Po.
Consorte: Maria n. Castagneri.
2. Guglielmina in GENOESE (Reggio Calab.).
3. Marco, sotto-ten. Bersagl.
4. Adelina, v. della Rocca 29.
5. Ferdinando, ib.
7. Clotilde in GUALA.

8. Giuseppe.
Consorte: Harriet n. Venables-Appenley.
Figli: 1. Federico, sotto-ten. fant.
2. Alma.
3. Aldo.
9. Federico, ten. colonn., v. Cavour 41.
10. Cristina.
11. Fanny in CIRINCIONI.
12. Vincenza in OLIETTI.
13. Maria.
Zii: 1. S. E. Enrico †.
Vedova: S. E. Irene n. Verasis-Asinari di Castiglion Tinella, c. Vitt. Emanuele II, 22.
Figlie: 1. Natalia in FRANCESETTI DI MEZZENILE, p. Vittorio Eman. I, 24.
2. Elena in SONNINO (Firenze).
2. Alessandro †.
Vedova: Elisa n. Renaud d'Allons d'Aix.
Figli: 1. Eugenio Maria †.
Vedova: Sabina n. Brucco di Sordevolo.
Figli: 1. Camillo Eugenio, v. Bogino 51.
2. Maria Clelia.
2. Valentina.
3. Emanuele †.
Vedova: Giuseppina n. Biglione di Viarigi.
Figli: 1. Alessandro, magg. fant.
Consorte: Letizia n. Gallinotti.
Figlie: 1. Emma.
2. Irene.
3. Paolina.
2. Federico, segr. Ministero della Guerra (Roma).
3. Virginia.
4. Carolina.

Morra, C. di Carpenetta, Cons. di Sandigliano, Boriana e Beatino.
Bernardino (San Maurizio).
Consorte: Ortensia n. Visconti d'Ornavasso, ib.
Figlie: 1. Teresa.
2. Luisa in CARATTI.
3. Paola in BASSECOURT.
Frat: 1. Giuseppe.
2. Vincenzo.
Figlia: Delfina.

Morra, C. di Lavriano, C. della Montà.
Carlo, c. Siccardi 26.
Figli: 1. Carlo Enrico, capitano, ib.
2. Felice (Sestri Ponente).
3. Polissena in SOLARO DEL BORGO, v. S. Massimo 53.
4. Roberto, capit. (Alessandria).
Consorte: Aida n. Berardi.
Figli: 1. Bonaventura.
2. Ferdinando.
Frat.: 1. Roberto, senatore, tenente generale (Viareggio).
Consorte: Lucia n. Bettini.
Figlio: Umberto.
2. Gabriella in LUSERNA D'ANGROGNA, v. della Rocca 10.

Morri (De) Peyre, C. di Castelmagno.
Boniforte Adolfo, p. Cavour 10.
Consorte: Maria Anna n. Mella-Arborio di Castellalfero, ib.
Sorella: Bianca ved. DELLA CHIESA DI TORRE D'UTELLE, v. Rosine 8.

Muffat de Saint-Amour, M. di Chanaz-le-Rhône, C. di Rumilly-sous-Corni S. di Moasca.
Carlo Alberto, v. Saluzzo 9.
Consorte: Maria Luigia n. Gallo, ib.
Figli: 1. Paolo.
2. Maria Vittoria.
3. Angelica.
Frat.: 1. Cristina in BERIA D'ARGENTINA.
2. Giuseppina.
3. Luisa in RATTI.
4. Vittorio.
Consorte: Jeanne n. Wilson.
Figlio: Gian Piero.
5. Maria in BLAVET DI BRIGA, v. M... Vittoria 52.

Nasi, B.
Giovanni Antonio, v. Mazzini 38.
Consorte: Carlotta n. Cermelli, ib.
Figlia: Angiola Maria, ib.
Frat.: 1. Carlo, v. Plana.
2. Enrichetta in ALBERTINI, v. S... Chiara 60.
Zii: 1. Michele †.
Figli: 1. Carlo, avv., v. Assaro...
Consorte: Maria n. E... tolè-Viale, ib.
Figli: 1. Michele.
2. Lorenzo.
2. Vittorio (Roma).
3. Angiolina in DE' TADDEI (Milano).
4. Teresa in RICCARDINI (Savigliano).
5. Giulia in POLLONE, via Maria Vittoria 27.
2. Carlo †.
Vedova: Albertina n. Usseglio, via S. Franc. da Paola 11.
Figli: 1. Gustavo, ib.
2. Edoardo, magg. 1° regg. artigl. da fortezza, via Colli 3.
Consorte: Maria n. C. Villafranca-Soissons, ib.
Figli: 1. Umberta, ib.
2. Maria, ib.
3. Gabriella, ib.
4. Emma, ib.
5. Giuseppe, ib.
3. Barbara in CERUTTI, via Venti Sett. 97.
4. Emma in MASINO, v. Lagrange 16.
5. Federico.

Nazari, C. di Calabiana.
Paolo.
Consorte:
Figlio: Cesare.
Frat.: 1. Maurizio.
2. Filippo.

Negri, N.
Giuseppe, avv., v. Ettore Sonnaz 14.
Consorte: Maria n. Vercellone, ib.
Figlie: 1. Maria Luisa, ib.
2. Fanny, ib.
Madre: Luigia Ricca Barberis, via Montecuccoli 2.
Sorelle: 1. Maria Antonietta in LOMBARDI, v. Amedeo Avogadro 26.
2. Paola Giuseppina, via Montecuccoli 2.

Nicolis, C. di Frassino.
Alfredo.

Nicolis, C. di Robilant, S. di Cereaglio.
Edmondo (Robilante, prov. di Cuneo).
Consorte: Valentina n. N. D. Mocenigo, ib.

Figli: 1. Carlo.
2. Andrea.
3. Olga.
4. Edmondo.
Madre: Edmea n. Clary-Aldringen, v. Goito 5.
Frat.: 1. Maria in RIGNON, Crocetta.
2. Elisabetta in HEUKENSFELDT SLAGHEK (Spezia).
3. Luigi, ten. di vascello, aiutante di Bandiera di S. E. l'Amm. Morin.
4. Carlo, ten. in Genova cavall., uffic. d'ordinanza di S. E. il ten. gener. Saletta.
5. Teresa in BALBO BERTONE DI SAMBUY.
Ramo secondogenito.

Nicolis, N. dei C. di Robilant, dei S. di Cereaglio.
Carlo.
Consorte: Maria n. Zoubow.
Figlie: 1. Maria.
2. Lidia.
3. Rosa.
4. Alberta
Madre: Lidia n. Nomis di Pollone, v. Maria Vittoria 26.
Frat.: 1. Mario Antonio (Roma).
Consorte: Margherita n. Francesetti d'Hautecour, ib.
Figlie: 1. Margherita.
2. Irene.
3. Gabriella.
4. Maria Luisa.
2. Stanislao, v. Maria Vittoria 17.
Consorte: Marina n. Imperiale di S. Angelo.
3. Luigi, sacerdote †.

Nomis, C. di Cossilla.
Luigi (Roma).
Madre: Carolina n. Marana-Falcone, rimaritata a S. E. Urbano Rattazzi, ib.
Frat.: Mario, tenente in Piemonte Reale.

Nomis, C., S. di Pollone.
Dionigi, segretario di Prefettura, p. Castello 23.
Consorte: Giuseppina n. Lovera di Maria, ib.
Figlia: Antonia, ib.
Sorelle: 1. Antonia ved. CERIANA MAYNERI.
2. Teresa in CAPELLINA (Roma).
3. Emma.
Zii: 1. Spirito.
Consorte: Clotilde n. Vacchetta.
Figli: 1. Ernesto, maggiore d'artigl. (Venezia).
Consorte: Elisa n. Pallestrini, ib.
2. Emilia.
3. Emanuele (Marianopoli [Russia]).
4. Maria.
5. Ida.
2. Lidia ved. NICOLIS DI ROBILANT, via Maria Vittoria 26.
3. Vittorio (Campiglione).
Consorte: Maria n. Cane d'Ussolo, ib.
Figli: 1. Vittorio, capit. di fanteria.
Consorte: Margherita nata Avogadro di Quaregna.
2. Luigia.
3. Lidia.
4. Adelaide.

Nuvoli, C.
Luigi, v. delle Scuole 8.
Consorte: Saveria n. Gay di Quarti.
Figlie: 1. Costanza.
2. Maria.
Frat.: 1. Risbaldo, ing., v. S. Fr. da Paola 25.
2. Angelo (Genova).
3. Silvia in REVIGLIO DELLA VENERIA, v. Assietta 37.
4. Clementina in BERRONI, c. Vitt. Em. II, 68.

Olgiati, C.
Filiberto, Sotto-Prefetto di San Remo.
Sorella: Melania in CORDERO DI VONZO (Firenze).

Olivazzi, S. di Quattordio.
Alessandro.
Consorte: Domenica n. Saluzzo.
Figlia: Anna.
Madre: Camilla n. Biglione di Viarigi.
Frat.: 1. Lorenzo, v. S. Massimo 36.
Consorte: Maria nata Olivazzi di Quattordio, ib.
Figlie: 1. Carolina.
2. Camilla.
3. Malvina.
2. Francesco.
3. Roberto, v. La Marmora 14.
Consorte: Maria n. Bonino.
Figlia: Lodovica.
4. Giuseppe, delegato di P. S.
5. Giacinto.

Olivieri, C. di Vernasca (Nome d'uso: OLIVIERI DI VERNIER).
Deodato, v. Bogino 18.
Consorte: Gabriella n. Reviglio della Veneria, ib.
Figli: 1. Carlo, ib.
Consorte: Teresa n. Salino.
Figli: 1. Deodato.
2. Pier Luigi.
2. Enrichetta.

Oncieu (D'), M. di La Bâtie-de-Seyssel, M. di Chaffardon, C. d'Allery. (Nome d'uso: D'ONCIEU DE LA BÂTIE).
Eugenio (Chambéry).
Consorte: Maria n. de Leusse.
Zii: 1. Paolo, senatore, tenente generale, v. Po 52.
Consorte: Ernestina n. Suardo, ib.
Figli: 1. Guido, capit. cavalleria.
2. Alessio, tenente cavall.
3. Beatrice.
2. Guglielmo (Chambéry).
Consorte: Elena nata Gromo-Richelmy di Ternengo, ib.
3. Vittorio (Chambéry).
Consorte: Adele nata Gromo-Richelmy di Ternengo, ib.
Ramo secondogenito.
—— N. dei M. di La Bâtie-de-Seyssel, ecc. (Nome d'uso: D'ONCIEU DE CHAFFARDON).
Paolo (Chambéry).
Figli: 1. Giovanni.
2. Giuseppe, tenente di fanteria.
3. Enrico, sottotenente di fanteria.
4. Ida.
5. Elisabetta.
Sorelle: 1. Maria in MELZI D'ERIL (Milano).
2. Elisa ved. CREVENNA, ib.
3. Idalia in DE CHARMES (Francia).

Oreglia, C. di Castino, B. d'Isola.
Eugenio, cav., uff., v. Assietta 41.
Consorte: Jane n. Dorlut, ib.
Figlio: Paolo, avv.
Frat.: Paolo.
Consorte: Maria n. Calderari.
Figli: 1. Carlo.
2. Antonia.
3. Gaetano.
Cugini: 1. Ippolito, avv.
2. Raffaele, avv.
3. Maria.
4. Vittorio, v. Carlo Alberto 39.

Oreglia, B. di S. Stefano.
Tancredi, v. Tiziano 15.
Consorte: Enrichetta n. Galateri di Genola, ib.
Madre: Filomena n. Ferrero Ponsiglione di Borgo d'Ales, v. S. Massimo 47.
Frat.: 1. Felice, Sottoprefetto di Casale.
Consorte: Cleofina n. Galleani di St.-Ambroise, ib.
Figlie: 1. Angelica.
2. Maria Luisa.
2. Gabriele, v. S. Massimo 47.
3. Giuseppe, ib.
4. Pio, v. Montecuccoli 7.
Consorte: Paola n. Costamagna, ib.
Figlio: Luigi.
5. Federico, v. S. Massimo 47.
Zio: Luigi, Em. Cardinale di S. R. C. (Roma).

Orsi, C.
Giuseppe, ingegnere, v. Cernaia 30.
Consorte: Enrichetta n. Serralunga, ib
Figlio: Giovanni, ib.
Frat.: 1. Carlo, magg. del Genio (Savona).
Consorte: Laura n. Cordero di Montezemolo, ib.
2. Pietro, prof. Liceo Foscarini a Venezia.
3. Delfino, v. Garibaldi 57.
4. Alessandrina, ib.

Pallavicino, M. di Priola, dei S. del Marchesato di Ceva.
Casimiro.
Cugino: Giulio.
Consorte: Romana n. Fietta.
Figlio: Adalberto.

Palma, C. di Cesnola.
Eugenio, v. Vitt. Amedeo II, 11.
Consorte: Gabriella n. Bousquet, ib.
Figlia: Giulietta, ib.
Sorella: Sofia in Alberti.
Zii: 1. Flaminio, Boulevard St-Laurent (Nizza-mare).
Figli: 1. Augusto.
2. Luigi.
2. Alessandro, Viale in Curva, 6 (Firenze).
Consorte: Augusta n. Lawrence, ib.
Figli: 1. Eugenia.
2. Alerino.
3. Mercede.
4. Carmen.
5. Alessandra.

II. *Linea di Borgofranco.*

— C. di Borgofranco.
Gaetano.
Consorte: Closvinda n. Nota.
Figlie: 1. Flaminia in Mathieu di Pian del Villar.
2. Giulia.
3. Margherita.
Sorelle: 1. Giulia in Tofesca di Castellazzo, v. Principi d'Acaia 22.
2. Teresa.

Panissera, C. di Veglio.
Remigio, v. dei Mille 9.
Sorella: Giuseppina in Giriodi di Monastero, v. Saluzzo 37.

Papa, C. di Costigliole.
Carlo, ufficiale d'artiglieria.
Sorelle: 1. Maria Teresa in Marchetti di Muriaglio.
2. Lidia.
Zii: 1. Guido.
2. Amalia.

Passerin, C., S. di Entrèves e Courmayeur.
Ettore, c. Vitt. Em. II, 28.
Consorte: Maria n. dei B. Gamba.
Figli: 1. Carlo Piero.
2. Alberto.
3. Giovanni Claudio.
4. Irene.
5. Alessandro.
Madre: Irene n. Gromis di Trana.
Frat.: 1. Alessandro (St.-Christophe [Aosta]).
2. Eugenio, ib.
3. Angelica in Gamba, corso Vittorio Eman. II, 30.

Pastoris, C. di Saint-Marcel.
Adolfo †.
Vedova: Albertina, n. Corte di Monterosso, v. Ponza 4.
Figlie: 1. Teresa.
2. Eugenia.
3. Albertina ved. Tealdi.

Peiroleri, B.
Alfonso, v. della Rocca 16.
Madre: Luisa n. Buglioni di Monale, ib.
Frat.: 1. Giuseppe, ib.
2. Augusta in Pucci-Baudana, via Carlo Alberto 14.
3. Chiara, v. della Rocca 16.
Zii: 1. Augusto, senatore, ib.
2. Emilio, magg. generale, ib.
3. Albertina ved. Berton, v. Maria Vittoria 48.

Peletta, C. di Torre di Valgorera, S. di Cossombrato, S. di Soglio. (Nome d'uso: Peletta di Cossombrato).
Carlo Emanuele, c. Valentino 11.
Madre: Luisa n. Ghighetti.
Sorelle: 1. Giuseppina.
2. Anna.
Zio: Raimondo †.
Figli: 1. Carlo.
Consorte: Eugenia della Rocca.
Figli: 1. Maria Teresa.
2. Giovanna.
3. Alessandra.
4. Emilia.
5. Argentina.
6. Raimondo.
2. Emilia in Marone.
3. Maria Teresa in Celebrini di S. Martino, via Vanchiglia 11.

Pensa, C. di Marsaglia, M. di S. Damiano e Pagliero, M. di Alby, C. di Tournon, S. di Givoletto, S. di Beinasco.
Evergisto, v. Vanchiglia 11.
Consorte: Maria n. Forest.
Madre: Maria n. Pochettini di Serravalle.
Frat.: 1. Eugenio †.
Vedova: Maria n. Crespi in Fracassi-Ratti-Mentone (Trino).
2. Rosina in Morelli di Popolo.
Zie: 1. Cristina in Baudi di Vesme, v. Vanchiglia 6.
2. Maria.

Ramo secondogenito.

Evergisto, v. Plana 11.

Peracca, C.
Mario Giacinto, v. S. Anselmo 6.
Madre: Malvina n. Musy.
Frat.: Alfredo, ib.

Perrone di S. Martino, C. di S. Martino con Perosa, Pransalito, Vialfrè e Torre, B. di Quart.
Eugenio, c. Siccardi 75.
Consorte: Benedetta nata Benedetti-Forestieri, ib.
Figli: 1. Ettore, ib.
2. Paolo, ib.
3. Anna Maria, ib.
Zio: 1. Roberto †.
Vedova: Alessandra n. Castelnovo delle Lanze, v. Napione 6.
Figli: 1. Fernando, v. della Rocca 19.
Consorte: Miriam n. Visconti d'Ornavasso, ib.
Figlia: Maria Alessandra.
2. Maria, v. Napione 6.
3. Margherita, ib.

Petitti, C. di Roreto.
Alfonso Angelo, colonnello Stato magg. (Roma).
Consorte: Antonietta n. Benvenuti, ib.
Figlia: Clotilde Giuseppina, ib.
Madre: Tommasina n. Incisa-Germonio di Camerana.
Frat.: 1. Carlo, magg. di Stato maggiore.
Consorte: Annetta nata Capponi-Trenca.
Figli: 1. Giuseppe.
2. Carlo.
2. Maria in Rasini, v. S. Maria 2.
3. Tarsilla.
4. Emilia.
5. Lodovico, tenente di fanteria.
6. Luisa.
7. Agostino, sottoten. granatieri.
8. Luigi.
9. Saverio.
Zio Agostino Petitti Bagliani †.
Figlie: 1. Teresa in Campi (Milano).
2. Vittoria in Parravicini, ib.

Peyrani, C., S. di Peglione.
Giacinto, c. Oporto 38.
Consorte: Maria n. Ricci d'Andonno.
Figli: 1. Francesco.
2. Paola.
Madre: Marianna n. Naselli Feo, v. Bava 9.

Piccono, C. della Valle di Mosso.
Remigio.

Pilo Boyl, M. di Putifigari, C. di Villaflor, Cav., N., Don. (Nome d'uso: Di Boyl).
Carlo Felice †.
Vedova: Silvia n. Avogadro di Casanova, palaz. Genevese, p. S. Giovanni.
Figli: 1. Tommaso, ib.
Consorte: Maria n. Faà di Bruno, ib.
2. Maria, ib.

Ramo secondogenito.

— Cav., N., Don, C.
Vittorio.
Sorella: Luisa, c. Oporto 23.

Pinchia, C. di Banchette.
S. E. Emilio, Sottosegr. di Stato alla P. I. (Roma), v. Mazzini 14.
Consorte: Amalia n. Ogliani.

Pinelli, C.
Emilio, senatore, v. Plana 1.
Consorte: Maria n. Tubino, ib.
Figli: 1. Alessandro, ib,
2. Lodovico, ib.
3. Ferdinando, ib.
Sorella: Giulia Serafina ved. Berzetti di Buronzo, v. Barolo 12.

Piola-Caselli, C.
Carlo Alberto, v. S. Anselmo 36.
Frat.: 1. Giovanni, v. Cernaia 25.
Figli: 1. Paolo (Milano).
2. Vittorio, ib.
3. Margherita in Nicoli (Roma).
2. Rosina in Panizzardi, v. Ponza 2

Pios, C. di Rosignano.
Cesare.
Figlio: Ernesto, v. Alfieri 24
Consorte: Vittoria n. Gay di Quarti, ib.
Figlio: Cesare.

Piossasco, C. d'Airasca.
Carlo Alberto, v. Corte d'Appello 22.
Consorte: Felicita n. Gay di Quarti, ib.
Sorella: Carlotta, ib.

Pollotti, C. di Rigras.
Gaspare Alessandro, avv., v. Bogino 51.
Consorte: Angelica n. Reviglio della Veneria, ib.
Figlia: Silvia Paola, ib.
Zie: 1. Paola in Prati di Rovagnasco.
2. Marianna, v. Carlo Alberto 18.
3. Emilia, ib.

Ponte, C. di Pino e Casteivecchio Torinese.
Clemente.
Frat.: 1. Gaetano.
Figlie: 1. Candida.
2. Romana.
2. Adele in Tosetti.
3. Camilla.
4. Romana.
5. Giuseppa.

Ponza, C. di S. Martino (Novara).
Coriolano, ten. generale, senatore del Regno (Bologna).
Figlio: Olderico (Sampierdarena).
Frat.: Cesare (Chieti).
Figli: 1. Alberto Coriolano.
2. Gustavo.
3. Luigi Olderico.
4. Dionigi.

Ponzani, N.
Roberto, v. Nizza 27.
Frat.: 1. Emanuele Luigi.
2. Lodovico, ib.
3. Agostino.
4. Vittorio, ib.

Porta (Della) De Carli, C. Pal.
Gaudenzio, v. Cernaia 14.
Consorte: Margherita n. Poma, ib.
Madre: Amalia n. Barberis, c. Vinzaglio 11.
Sorella: Ottavia in De Rossi di Santarosa (Venezia).

Prat, C.
Giambattista (Moretta).
Figli: 1. Ferdinando.
2. Giovanni Paolo.
3. Giacinto.
4. Guido.
5. Maria.
Frat.: Gaspare.
Figlie: 1. Irene in Garneri.
2. Bianca.
3. Luisa.
4. Rosa.
5. Margherita.

Provana, C. di Collegno, S. di Bussolino, S. della decima di Succhea e Gorra. (Nome d'uso: PROVANA DI COLLEGNO).
Luigi, gentiluomo di Corte di S. M. la Regina Madre, v. S. Dalmazzo 15.
Consorte: Luisa n. Scarampi del Cairo, ib.
Frat.: 1. Emanuele, ib..
2. Delfina.
Cugino: Alessandro †.
Figlia: Luisa in GUIDOBONO CAVALCHINI GAROFOLI, via della Rocca 47.

Provana, C., S. del Sabbione.
Andrea, tenente di Vascello (Firenze).
Madre: Enrichetta n. Radicati di Marmorito, ib.
Sorella: Bona, ib.
Zii: 1. Luigi.
2. Aleramo.

Pulciano, N.
Melchiorre, v. Carlo Alberto 18.
Consorte: Maria Teresa n. Peyron, ib.
Frat.: 1. Luigi, v. dei Mille 6.
Consorte: Maria Carmela n. Trotti, ib.
Figli: 1. Edoardo.
2. Emanuele.
3. Maria Teresa.
2. S. E. Edoardo, arcivesc. di Genova.

Quadro, N. dei M. di Gazzelli e Chiossanico, C. di Ceresole e Palermo.
Maria Alessina in ROVASENDA DI ROVASENDA, v. Arcivescovado, 6.

Quaranta, C.
Filippo, c. Re Umberto 10.
Figli: 1. Isabella, ib.
2. Ferdinando, ib.
3. Enrichetta, ib.

Quarelli-Ceva, C. di Lesegno.
Camillo, v. Garibaldi 53.
Consorte: Ersilia n. Boetti, ib.
Figli: 1. Celestino Edoardo, sottosegretario Prefettura, p. Castello.
2. Carlo Emanuele, sottosegretario Prefettura (Genova).
3. Angelica, v. Garibaldi 53.

Radicati, C., C. di Cocconato e Brozolo, C. di Marcorengo. (Nome d'uso: RADICATI DI BROZOLO).
Cesare, p. Solferino 11.
Frat.: Giuseppe, ib.
Zii: 1. Carlo, p. S. Carlo 4.
Consorte: Giuseppina n. Radicati di Cocconato, ib.
2. Arialdo, v. Assietta 30.
Consorte: Giulia n. Thiene.
Figli: 1. Gian Giacomo.
Consorte: Francesca n. Martini di Cigala.
2. Elena.

II. Linea di Passerano e Marmorito.

Radicati, C., dei C. di Cocconato, Passerano, Primeglio, Schierano, Marmorito e Capriglio. (Nome d'uso: RADICATI DI MARMORITO).
Vittorio, v. dei Mille 22 (1° Luglio, v. Ospedale 41).
Consorte: Giulia n. Schumann, ib.
Figli: 1. (1° letto) Antonia in RADICATI DI MARMORITO.
2. Giustina, v. dei Mille 22.
3. (2° letto) Roberto, ufficiale d'A[illegible].
Zii: 1. Augusto †.
Figli: 1. Emerico, c. Siccardi [illegible].
Figli: 1. Marina in [illegible] TARAPPA.
2. Augusto.
3. Enrichetta.
4. Cristina.
2. Ifigenia in GABUTTI DI BESTAGNO, c. Siccardi 53.
2. Alessandro †.
Figli: 1. Ottobono, generale d[illegible] visione (Salerno).
2. Edoardo (Firenze).
3. Enrichetta in PROV[illegible] DEL SABBIONE (Fire[illegible].
4. Roberto.
Consorte: Antonia n. [illegible] dicati di Marmo[illegible].
3. Laura in GALLI DELLA LOG[illegible], v. dei Mille 42.

III. Linea di Primeglio e Schierano.

Radicati, C., C. di Cocconato, Primeglio e Schierano. (Nome d'uso: RADICATI DI PRIMEGLIO).
Carlo.
Consorte: Lodovica n. Monferrino.
Figlio: Maggiorino.
Madre: Gabriella n. Diano.
Frat.: 1. Luisa in CONSTANZIA.
2. Pietro.
Consorte: Cristina n. Conso.
Figlie: 1. Maria.
2. Anna.
3. Benedetta in BESTA (Sondrio).

Ramo secondogenito.

– – C., N. dei C. di Cocconato.
Ferdinando, v. Orfane 17.
Consorte: Irene n. Gauthier.
Madre: Elvina n. Ferrero di Buriasco.
Frat.: 1. Vincenzo Alberto.
2. Enrico.
Zio: Vincenzo †.
Vedova: Cristina n. de Conturbia, via del Deposito 5.
Figli: 1. Umberto, ib.
Consorte: Natalina n. Lucchesi, ib.
Figlio: Federico Vincenzo.
2. Federico, ib.

IV. Linea di Passerano e Veveri.

– C., C. di Passerano, C. di Veveri, N. dei C. di Cocconato. (Nome d'uso: RADICATI-TAVICE DI PASSERANO).
Vincenzo Gabriele, v. Alfieri 22.
Consorte: Lidia n. Gallina.
Figli: 1. Maria
2. Costantino.
3. Antonina.
Frat.: 1. Luigi, v. Alfieri 22.
2. Enrico.
Consorte: Laura n. Ricotti-Magnoni.
3. Carolina.

Ramelli, C., S. di Celle.
Luigi, p. Solferino 8.
Frat.: 1. Carlo.
Consorte: Maddalena n. Busca.
Figlio: Cesare.
2. Lidia in RANZONE.
3. Fortunata.

Rasini, C.
Saverio, v. S. Maria 2.
Consorte: Maria n. Petitti di Roreto, ib.
Figli: 1. Carlo, ib.
2. Vittorio, ib.
3. Tomasina, ib.
Madre: Tersilla n. Ferrero-Ponsiglione di Borgo d'Ales, ib.
Sorella: Luisa in BERTINI di Montaldo Roero, v. S. Quintino 36.

Rati-Opizzoni, S. di Torre e Castel de' Rati, Percio, Cereto e Liveto.
Luigi †.
Vedova: Maria n. Van Zuylen Van Nievolt.
Frat.: 1. Paolo, v. Brofferio 3.
Consorte: Adele n. Cusani di S. Giuliano, ib.
Figlio: Luigi.
2. Cristina in QUILICO.

Ravicchio, C. di Vallo.
Carlo, v. Ettore de Sonnaz 14.
Consorte: Elena n. Curbis di S. Michele, ib.
Figli: 1. Adolfo, sottoten. Cavalleria.
2. Maria, religiosa del Cenacolo.
3. Carla.

Rebaudengo, C.
Eugenio, deput. al Parlam., v. Carlo Alberto 40.
Consorte: Teresa n. Ceriana.
Madre: Cristina n. Sismonda, v. delle Rosine 1 *bis*.
Sorelle: 1. Emilia in FORNARIS, v. Po 35.
2. Vittoria in RE (Asti).

Rege (De), C. di Donato.
Ernesto, v. Giulio 18.
Consorte: Camilla n. Viani d'Ovrano, ib.
Figli: 1. Luigi.
2. Emilio, avv.
3. Livia.
4. Rosina.

Ramo secondogenito.

– N. dei C. di Donato, S. di S. Raffaele.
Francesco, v. Passalacqua 1.
Consorte: ... n. Bonino di Robassomero, ib.
Figli: 1. Bonifacio, d. C. d. G., v. Arcivescovado 9.
2. Carlo.
Consorte: ... n. Avogadro.
3. Maria in BALBO DI VINADIO, via Ospedale 9.
4. Paolo, v. Passalacqua 1.
Consorte: Anna n. Parodi, ib.
5. Emanuele, d. C. d. G., v. Barbaroux 28.
6. Ottavio, v. Passalacqua 1.
Frat.: Paolo †.
Vedova: Rosina n. Asinari di San Marzano.
Figli: 1. Alessandro Evasio.
Figli: 1. Paolo.
2. Guido.
3. Maria.
2. Francesco, v. S. Massimo 53
3. Felicita.
4. Teresa.

Reinaldi o **Renaud,** C., S. di Faliçon.
Emilio, Contr'Ammiraglio, p. S. Carlo 2.
Consorte: Maria n. Cusani di S. Giuliano, ib.
Figlio: Paolo Enrico, ib.

Reviglio, C. della Venaria.
Luigi †.
Frat.: 1. Gabriella in OLIVIERI DI VERNIER, v. Bogino 18.
2. Leonzio, v. Finanze 13.
3. Cesare, p. Martinetto 1.
4. Angelica in POLLOTTI DI RIGRAS, v. Bogino 51.
5. Luigia, v. Saluzzo 15.
6. Giuseppe, ib.
7. (2° letto) Saverio, v. Assietta 37.

Ricardi, C. di Groscavallo, S. di Netro.
Federico, v. delle Scuole 10.
Frat.: 1. Alessandro, v. Maria Vittoria 11.
Consorte: Emilia n. San Martino di Castellamonte, ib.
Figli: 1. Gustavo.
2. Tommaso.
3. Maria.
4. Federica.
5. Vittorio.
2. Maria in LAMBA DORIA.
Zio: Ernesto †.
Figlia: Flaminia, v. Alfieri 6 e 8.

Ricca, C. di Castelvecchio.
Luigi, cav., v. Legnano 30.
Consorte: Luisa n. dei B. Andreis, ib.
Figli: 1. Paolino, ib.
2. Guido, ib.
3. Carola, ib.
Madre: Giulia n. dei C. Viancino, via dei Mille 36.
Sorelle: 1. Maria, ib.
2. Teresa, ib.

Riccardi, C.
Giovanni (Rocca d'Arazzo [Asti]).
Consorte: Adele n. Della Chiesa di Cinzano.
Figli: 1. Amedeo.
2. Ernesto.
3. Anna Maria.
4. Franco.
5. Amalia Enrichetta.
6. Maria Consolata.
7. Carlo.
Zii: 1. Ernesto, Prefetto, c. Re Umberto 37.
2. Adolfo, ten. gen., c. Re Umberto 37.
Consorte: Adele n. Candiani d'Olivola.
Figli: 1. (1° letto) Camillo.
2. Arturo.
3. Enrico, v. Vasco 10, e Mondovì Piazza.
Consorte: Gabriella n. Solaro del Borgo.
4. (2° letto) Guido.

Riccardi, C. di Lantosca, Signore di Basile.
Enrico †.
Vedova: Virginia n. Basco, v. Carlo Alberto 39.

Riccati, B. di Ceva e di S. Michele.
Carlo (La Manta [Saluzzo]).
Figli: 1. Anna Maria.
2. Leone.

Ricci, B. des Ferres, S. di Castelnuovo.
Carlo, v. Bogino 12.
Consorte: Azelia n. Fassati-Roero di S. Severino, ib.
Madre: Gabriella n. Beraudo di Pralormo.
Frat.: Avv. Roberto, v. Bogino 33.
Consorte: Maria Clotilde n. Della Rovere di Montabone, ib.
Figli: 1. Gabriella, ib.
2. Carlo, ib.
3. Maria, ib.
4. Eugenia, ib.

Ricci, M. di Ceresolo, C. di Piovà.
Francesco (Genova).
Figli: 1. Maria, ib.
2. Mario, ib.
3. Clotilde, ib.

Ricci, C. d'Andonno, S. della Ruata de' Ronchi.
Alessandro †.
Figlie: 1. Gabriella in ASINARI DI S. MARZANO, v. Amedeo Avogadro 16.
2. Maria in PEYRANI DI PEGLIONE, c. Oporto 38.
3. Marianna.
Sorella: Marianna in COMO.

Ricciolio, C.
Giovanni Felice, v. Cavour 28.
Sorella: Maria in VICO.
Zii: 1. Matilde in GONELLA.
2. Gaetano, v. della Rocca 35.
Consorte: Luisa n. Vicino
Figli: 1. Felice.
2. Cesare.
Consorte: Maria Francesca n. Arrigotti.
Figli: 1. Zarina.
2. Gaetano.
3. Alessandra in DE LAUGIER, via Conte Verde 1.

Richetta, C. di Valgoria.
Guido (Firenze).
Fratello: Ermanno, p. Vitt. Em. I. 14.

Righini, N. dei C. di S. Albino.
Carlo, p. Statuto 10.

Rignon, C.
Felice, senatore del Regno, v. Po 14.
Figli: 1. Maria Cristina in GAZELLI DI ROSSANA.
2. Edoardo, capit. d'Artiglieria, corso Peschiera 14.
Consorte: Maria n. Nicolis di Robilant.
Frat.: 1. S. E. Paolina in PES DI VILLAMARINA, dama d'onore di S. M. la Regina Madre (Roma).
2. Enrico †.
Vedova: Irene n. Martini di Cigala, v. Carlo Alberto 43.
Figli: 1. Cristina in PILO DI BOYL DI PUTIFIGARI, via Palazzo di Città 7.
2. Vittorio, uffic. di Cavall.

Ripa-Buschetti, M. di Giaglione, M. di Meana, S. di Alteretto e Losa, dei S. del Marchesato di Ceva. (Nome d'uso: RIPA DI MEANA).
Remigio, v. Pio V, 26.
Consorte: Gaetana n. Varesino, ib.
Figli: 1. Gualfredo.
2. Gabriella.

Linea secondogenita.

— N. dei M. di Meana, ecc.
Vittorio, colonnello, direttore costruz. navali (Venezia).
Consorte: Consolata n. Sallier de la Tour.
Figli: 1. Carlo.
2. Giulio.
3. Marta.
Frat.: Guido, Solere (Savigliano).
Zii: 1. Luigi, ib.
2. Emilia, ib.
3. Alfonso, v. Mazzini 40.
Consorte: Clementina.
Figli: 1. Giulio.
2. Rodrigo.

Linea terzogenita.

— N. dei M. di Meana, ecc.
Averardo, p. Castello 18.
Figli: 1. Emilio, ib.
2. Enrico, ib.

Risaglia, C., S. di Margone, Lemie e Usseglio. (Nome d'uso: RISAGLIA DI MARGONE).
Filiberto, v. Deposito 3.
Consorte: Caterina n. Bonino di Robassomero.

Roberti, C. di Castelvero.
Vittorio Emanuele (Cerretto, Monferrato).
Figli: 1. Edmondo.
2. Maria.
3. Giovanni.
4. Giuseppe.
5. Vittorio.

Roero, C. di Monticello, C. di Piea, S. di Monteu Roero e di S. Stefano Roero. (Nome d'uso: ROERO DI MONTICELLO).
Manfredo, v. Principe Tommaso 3.
Consorte: Clementina n. Falletti di Villafalletto, ib.
Figli: 1. Ifigenia.
2. Leopoldo.
Madre: Ifigenia n. Cusani di S. Giuliano.

Ramo secondogenito.

Vincenzo, consigl. d'Appello, v. Barbaroux 29.
Consorte: Enrichetta n. Luda di Cortemiglia.
Frat.: 1. Maria, v. Genova 21.
2. Guglielmo †.
Figli: 1. Adelaide.
2. Leone.
3. Ludgarda.

Roero, M. di Cortanze, C. di Calosso, S. di Crevacuore. (Nome d'uso: ROERO DI CORTANZE).

Rossi (De), S. di S. Rosa.
Pietro, v. XX Settembre 18.

Rovasenda, C. del Melle, S. di Rovasenda.
Carlo, v. Assarotti 14.
Figli: 1. Casimiro, consigl. deleg. di Prefettura (Piacenza).
Consorte: Carolina Giulia n. Nix Ashburner, ib.
Figli: 1. Iberto, ib.
2. Isabella, ib.
2. Paolina, v. Assarotti 14.
3. Ottavio (America del Sud).
4. Alessandro, deputato al Parlamento, c. Vitt. Em. II, 68.
Consorte: Alice n. Andreis, ib.
Figli: 1. Vittorino, ib.
2. Eleonora, ib.
3. Paolo, ib.
5. Delfina in LAMBERTINI (Piacenza).
6. Maria, v. Assarotti 14.
Frat.: 1. Giuseppe, v. Arcivescovado 6.
Consorte: Alessina n. Quadro di Ceresole, ib.
Figli: 1. Emanuele. *V. Linea di Ceresole.*
2. Amedeo. *V. Linea di Gazzelli.*
3. Melania in GALLEANI D'AGLIANO, v. Palazzo di Città 5.
2. Luigi (Sciolze).
Consorte: Adele n. Mella Arborio.
Figlia: Clotilde in TERZI (Milano).

Linea di Ceresole.

— N. dei C. del Melle, S. di Rovasenda, C. di Ceresole e Palermo.
Emanuele, v. Arcivescovado 6.
Consorte: Maria n. Biandrate di S. Giorgio, ib.

Linea di Gazzelli.

— N. dei C. del Melle, S. di Rovasenda, M. di Gazzelli e Chiossanico.
Amedeo, v. Arcivescovado 6.
Consorte: Maria n. Trivulzio, ib.

Rovere (Della), M. di Montiglio.
Giuseppe, ten. generale, v. Papacino 3.
Consorte: Margherita n. Bon, ib.
Frat.: 1. Edoardo, col. di cavall., v. Goito, 11.
Consorte: Luigia n. Notta.
Figlia: Vittoria.
2. Ettore †.
Vedova: Amalia n. Bon, poi in MEYER.

Linea di Montabone.

— M. di Montabone, C. di Monastero e di Bistagno.
Emilio, v. Cavour 30.

Rubin-De Cervin, B.
Augusto (Roma).
Consorte: Sofia n. Albrizzi, ib.
Madre: Enrichetta n. Sapelli di Capriglio, c. Oporto 19.
Frat.: 1. Gustavo, addetto militare a Sofia.
2. Fanny in PATERI, v. Andrea Doria 2.
3. Ida in SOLARI (Roma).

Salino, C.
Alfredo, Villa Salino (Pilonetto).
Consorte: Giulia n. Melegari, ib.
Figli: 1. Emilio.
2. Augusto.
3. Stefano.
Sorella: Maria in MORELLI DI POPOLO, via Davide Bertolotti 2.

Sallier de la Tour, C., M. di Cordon e Combloux, B. di Chevron, S. di Bourdeau.
Vittorio, cav. di Malta (Prati di Castello, Roma).
Consorte: Marie Luise n. Demaneides Biesmei, ib.
Figli: 1. Elsa, ib.
2. Carlo, ib.
3. Giovanni, ib.
4. Maddalena, ib.
Frat: 1. Giuseppe. *V. Ramo secondogenito.*
2. Matilde in MALFATTI DI MONTE TRETTO, v. Maria Vittoria 18.
3. Marie Laure, dama del Sac. Cuore.
4. Consolata in RIPA DI MEANA (Venezia).

Ramo secondogenito.

dei C., D. di Calvello.
Giuseppe, cav. di Malta (Buda Pest).
Consorte: Carolina n. Corio di Castelcicala.
Figli: 1. Filiberto.
2. Paolo.

Saluzzo (Di), M., S. di Castellar con Oncino, Ostana e Paesana, B. di Fenis e la Riviera, dei M. di Saluzzo. (Nome d'uso: DI SALUZZO DI PAESANA).
Marco, v. Consolata 1.
Figlie: 1. Artemisia, ib.
2. Aurelia, ib.
3. Maria, ib.
Frat.: 1. Lodovico, v. *Ramo secondogenito.*
2. Luisa in CITTADELLA VIGODARZERE (Padova).

Ramo secondogenito.

Saluzzo (Di), C. di Crissolo, dei M. di Saluzzo.
Lodovico (Saluzzo).
Consorte: Mary n. Arduini, ib.

San-Martino d'Agliè, M. di Rivarolo con Bosconero, M. di Fontanetto con S. Germano, C. di Castelnuovo e Valle con Borgiallo, Chiesanova, Campo, Cintano, Muriaglio e Sale di Castelnovo, C. di Pont e Valli con Colleretto, C. di Front e Vauda, C. di Torre Bairo, C. di Gonzole, M. di Garessio, M. di Dego, Piana, Cagna e Ginsvalla, S. di Caramagna, B. di Cardè, S. di Cella, S. di Monale e Bastia. (Nome d'uso: SAN MARTINO DI SAN GERMANO).
Emanuele, c. Vitt. Em. II, 12.
Consorte: Antonietta n. Conelli de' Prosperi, ib.
Figlio: Casimiro, ib.
Sorelle: 1. Maria in COSTA DI TRINITÀ, via S. Franc. da Paola 15.
2. Adele in COSTA DI POLONGHERA, c. Vittorio Em. II, 105.
3. Cristina in BASSI (Milano).

San-Martino d'Agliè, M. di Pont e Valli con Campiglia, Ingria, Frassinetto, Ceresole, Locana, Noasca, Ribordone, Ronco, Sparone e Valprato, C. di Castelnovo e Valle con Borgiallo, Chiesanova, Campo, Cintano, Muriaglio e Sale di Caslelnovo, S. di Gauna con Issiglio, Rueglio e Vistrorio, S. di Romano. (Nome d'uso: SAN MARTINO D'AGLIÈ).
Carlo, 1° aiut. di campo di S. A. R. il Duca d'Aosta.
Sorella: Maria.

San-Martino, C. di Castellamonte, C. di Castelnovo e Valle, C. di Sale, S. di Alice e Rueglio. (Nome d'uso: SAN MARTINO DI CASTELLAMONTE).
Maurizio, v. Cavour 30.
Sorelle: 1. Maria, ib.
2. Emilia in RICARDI DI NETRO, via Maria Vitt. 11.
Madre: Eugenia n. dei C. Coardi di Balangero, v. Cavour 30.

San-Martino, C. di Castelnovo e Valle con Borgiallo, Chiesanova, Campo, Cintano e Sale di Castelnovo. (Nome d'uso: SAN MARTINO DI CHIESANOVA).
Massimiliano.

San-Martino, C. di Strambino.
Ferdinando, p. S. Carlo 8.
Frat.: Gastone.

Ramo secondogenito.

Gioacchino.
Frat.: Annibale.

San-Martino Valperga, C. di Torre Bairo.
Guido, senatore, c. Vitt. Em. II, 6.
Figli: 1. Enrico (Roma).
2. Arduina in BONCOMPAGNI LUDOVISI.
Frat.: 1. Emilio.
2. Luisa in DE SEIGNEUX, v. Bonafous 7-9.
3. Alessandra, v. dei Mille.

Sannazzaro-Natta, C. di Giarole, S. di Lazzarone, S. di Valmacca.
Giovanni Battista, v. Pio Quinto 4.
Madre: Alina n. de Seyssel d'Aix.
Frat.: 1. Giuseppe.
2. Giacomo.

Sapellani, C.
Giacomo Enrico, c. S. Martino 2.

Sapelli-Melina di Capriglio, C.
Enrico, c. Vinzaglio 17.

Saraceno, C., S. di Torre Bormida e Bergolo.
Carlo, c. Re Umberto 6.
Consorte: Maria n. Cantono-Ceva, ib.

Savio di Bernstiel, B.
Federico, v. Bogino 16.
Consorte: Camilla n. N. Arrigo.
Figli: 1. Maria Luisa.
2. Olga.
3. Ada Andreina.
4. Olimpia.
5. Emanuele Emilfredo.

Scarampi del Carretto. M. di Prunetto e Levice, S. di Scaletta Altessino, S. di Cortemiglia, S. di Cairo Vignarolo, B. di Nus. (Nome d'uso: SCARAMPI DEL CAIRO [*primogenito*]; SCARAMPI DI PRUNEY [*ultrogeniti*]).
Carlo Alberto, v. Bogino 25.
Consorte: Cristina n. del Carretto di Monforte, ib.
Figli: 1. Antonia in AVOGADRO DELLA MOTTA, p. Carlo Felice 3.
2. Luisa in PROVANA DI COLLEGNO, v. S. Dalmazzo 15.
3. Maria.
4. Enrico.
5. Elisabetta.
6. Maurizio.
7. Carlo.
Frat.: Maurizio (Bagni di Lucca).
Consorte: Fanny n. Raffo, ib.
Figli: 1. Alfrida in SCIACCALUGA.
2. Vera.
3. Lodovico.
4. Alberto.
5. Leta.

Scarampi, M. di Villanova, C. di Camino, C. di Brusaschetto, C. di Castel S. Pietro, C. di Solonghello, B. di Borgo S. Martino, S. di Redabue. (Nome d'uso: SCARAMPI DI VILLANOVA).
Fernando, v. S. Francesco da Paola 16.
Figlie: 1. Maria.
2. Valentina in FERRARI D'ORSARA.
3. Paola.
Frat.: Edoardo †.
Vedova: Vittoria n. Rocstol, v. Cernaia 15.
Figli: 1. Fernando.
2 Angelica.
3. Matilde.

Scati Grimaldi di Casaleggio, M.
Stanislao, p. Maria Teresa 2.
Consorte: Lavinia n. Cattaneo Adorno.
Figlia: Costanza.
Sorelle: 1. Teresa in BETTONI CAZZAGO (Brescia).
2. Paola in BECCARIA INCISA DI SANTO STEFANO, v. Ormea 75.
Madre: Costanza n. Malaspina, p. Maria Teresa 2.

Schiari-Riccardi, C.
Edoardo, v. S. Chiara 32.
Consorte: Laura n. Gallina.
Figli: 1. Michelangelo.
2. Elena.
3. Adelina.
4. Vincenzo.
5. Gaetano.
Sorella: Elena in PALLAVICINO.

Scotti, C.
Alberto ing., c. Vitt. Em. II, 4, oltre Po.
Consorte: Celine n. Salvati.
Figli: 1. Enrico.
2. Luigi.
3. Filippo.

Scozia, M. di Calliano, C. di Murisengo, S. di Valmacca.
Ivaldo, v. della Rocca 25.
Consorte: Giustina n. Del Carretto di Moncrivello, ib.
Figli: 1. Luigi.
2. Edoardo.
3. Ersilia.
4. Maria.
Sorelle: 1. Gabriella in BOSCO DI RUFFINO, v. Accademia Albertina 3.
2. Maria vedova GAUTIER DI CONFIENGO, v. della Rocca 45.

Seyssel (De) Asinari, M. d'Aix, S. di Servolex, M. di Sommariva del Bosco.
Artemo, ten. generale (Sommariva del Bosco).
Cugino: Maurizio, c. Cairoli 4.

Sibué du Col, N.
Felice, v. Juvara 10.
Sorella: Eugenia, ib.

Sobrero, B.
Lorenzo †.
Vedova: Vittoria Colonna di Stigliano (Roma).
Figli: 1. Luigia.
2. Giuseppina.
3. Carlo.
4. Cristina.
Frat.: Ferdinando, gen., v. Carlo Alberto 3.
Figli: 1. Alice.
2. Giuseppe.
3. Ida.
4. Luigi.
5. Costanza.

Solaro, M. di Borgo S. Dalmazzo, M. di Dogliani, M. di Castelnovo (Ivrea), C. di Macello, C. di Moretta, C. di Torre S. Giorgio, S. di Villanova Solaro, S. di Tegerone. (Nome d'uso: SOLARO DEL BORGO).
Alfredo †.
Vedova: Cecilia n. Della Chiesa di Benevello, p. Bodoni 3.
Figlie: 1. Delfina in BOBONE (Sanremo).
2. Beatrice in SOLARO DEL BORGO.
Frat.: 1. Enrico †.
Vedova: Gabriella n. Asinari di S. Marzano, v. Mazzini 17.
Figli: 1. Carlo, p. Bodoni 3.
Consorte: Beatrice n. Solaro del Borgo, ib.
Figlie: 1. Maria Cecilia in BALBO DI VINADIO, via Bogino 8.
2. Gabriella in RICCARDI (Mondovì).
3. Carmen, p. Bodoni 3.
2. Luisa.
3. Alfredo, Cons. d'Appello, v. S. Massimo 53.
Consorte: Polissena n. Morra di Lavriano.
4. Paolo.
5. Ignazio.
6. Alessandro.
2. Luigi †.
Vedova: Teresa n. Roero di Cortanze.
Figli: 1. Alberto, capit. di Cavall.
Consorte: Clara n. Lecchi.
Figli: 1. Luigi.
2. Fausto.
3. Alfredo.
2. Britannio (Parigi).
3. Vittorio, tenente di cavalleria.

Solaro, C. di Monasterolo, S. di Casalgrasso. (Nome d'uso: SOLARO DI MONASTEROLO).
Giuseppe (Monasterolo).
Consorte: Luisa n. Piacenza.
Figli: 1. Costanzo.
2. Maria in Buglione di Monale.
Zio: Angelo †.
Figlio: Luigi.
Figli: 1. Angelo.
2. Vittorio.
3. Emanuele.
4. Armando.

Solaro, C. della Margarita, S. di Castelvecchio. (Nome d'uso: SOLARO DELLA MARGARITA).
Carlo Alberto, c. Vitt. Em. II, 62.
Consorte: Teresa n. dei M. Gentile, ib.

Solaroli, B., M. di Briona.
Davide, p. Maria Teresa 5.
Consorte: Luigia Conelli De' Prosperi.
Figli: 1. Giorgiana in FIGAROLO TARINO DI GROPELLO, v. Mazzini 52.
2. Paolo, ten. cavalleria Lodi.
3. Maria Cristina in AVOGADRO DI COLLOBIANO.
4. Carlo Francesco.
Frat.: 1. Antonietta in BRASCORENS DI SAVOIROUX.
2. Giovanni Paolo †.
Vedova: Matilde n. Rubino, via della Rocca 38.
3. Paolina in REGIS, v. S. Dalmazzo 25.
4. Carlo Alberto, magg. di Cavalleria (Genova).

Sommati, S. di Mombello.
Emilio, pittore, p. Cavour 10.

Stefanis (De), N.
Giuseppe Fedele.
Frat.: 1. Gioacchino.
2. Paolo.
Zio: Giuseppe Maurizio †.
Figli: 1. Giuseppe Amedeo.
2. Giovanni Antonio.

Straneo, Nob. (decurionato di Alessandria).
Stefano Lodovico (Alessandria).
Figli: 1. Paolo, v. Ormea 75.
Consorte: Palmira n. Dagna, ib.
Figli: 1. Stefano Lodovico, ib.
2. Lidia Massima, ib.
2. Giuseppina (Alessandria).
3. Ottorino, ib.
4. Adele, ib.
5. Luigi, ib.

Tecco, B.
Melchiorre, v. Montevecchio 3.

Thaon, M. di S. Andrea con Revel, C. di Pralungo. (Nome d'uso: THAON DI REVEL).
Ignazio, senatore, c. Re Umberto 12.
Figlio: Ottavio, c. Vitt. Em. II, 74.
Consorte: Clementina n. Benedetti-Riccardi.
Frat.: 1. Adriano, colonn. cavall. (Milano).
2. Vittorio, Regio Console generale (Nizza Mare).
Consorte: Elfrida n. Alckinson, ib.
Figli: 1. Paolo.
2. Ignazio.
3. Paolo, capit. di vascello (Venezia).
Consorte: Irene n. Martini di Cigala.

Toesca-Caldora, C. di Castellazzo, S. di Castellamonte.
Gioachino, avv., v. Principi d'Acaia 22.
Consorte: Vittoria Maria n. Castellani, ib.
Figli: 1. Carlo, avv., v. Genova 15 (*ufficio*).
2. Giulio, avv.
Madre: Giulia n. Palma di Borgofranco, via S. Franc. da Paola 13.
Frat.: Pompeo, avv.-procur., ib. e v. Stampatori 6 (*ufficio*).
Consorte: Adele n. Pochintesta, ib.
Figli: 1. Giulio Angelo, ib.
2. Gioachino Luigi, ib.

Tornielli di Crestvolant, C.
Celestino, v. Artisti 37.
Consorte: Teresa n. Cordero di Montezemolo.
Figli: 1. (1° letto) Costanza.
2. Vittorio.
3. Aleramo.
4. (2° letto) Massimiliano.
5. Gabriella.
6. Federico.
7. Annibale.
8. Carlo Cesare.
Sorelle: 1. Delfina in DELLA CHIESA D'ISASCA (Saluzzo).
2. Gabriella.
3. Maria in CALVI-PARISETTI (Parma).

Tour (Du), B. d'Hery.
Erasmo.
Frat.: Lorenzo.

Turinetti, M. di Priero, M. di Pancalieri, M. di Cimena, C. di Castiglione, B. di Bonavalle.
Clemente, cav., maggiore di cavall. a riposo (Foglizzo Canavese).
Frat.: 1. Demetrio, c. Vitt. Em. II, 30.
2. Alfonso, uff. R. Marina (Spezia).

Vagina, B. d'Emarese.
Filiberto (Archivio di Stato, Modena).

Valfrè, C. di Bonzo.
Raoul, uff. Lancieri di Firenze (Santa Maria di Capua).
Madre: Elena n. Michaud.
Sorelle: 1. Antonietta in DAVISO DI CHARVENSOD, v. Po 57.
2. Erminia.
3. Giuseppina in ALBUZIO.
4. Enrichetta.
Zii: 1. Ferdinando, v. Accad. Albertina 21.
Consorte: Maria n. Miglioretti di Bourcet, ib.
2. Leopoldo.
Consorte. Marianna n. Melano di Portula.
Figli: 1. Ferdinando.
2. Adolfo.
3. Andrea.
3. Adolfo, v. Principe Amedeo 31.
Consorte: Alberta n. Asinari di S. Marzano.
Figli: 1. Alessandra.
2. Leopolda.
3. Ernesta.
4. Teodoro.
5. Giacinto.
6. Ottavio.
4. S. E. Teodoro, vescovo di Como.
5. Onorina in ASINARI DI S. MARZANO.
6. Malvina in BIGLIONE DI VIARIGI, v. Lagrange 34.
7. Filippo, capitano cavall.
Consorte: Paola n. Icheri di S. Gregorio.
Figli: 1. Corrado.
2. Matilde.
Prozio: Leopoldo †.
Figlie: 1. Giuseppina in MORELLI DI POPOLO, corso Duca di Genova.
2. Luigia in VASSALLO DI CASTIGLIONE FALLETTO.

Valle (Dalla), M., M. di Pomaro, Lu e Mirabello, C. di Mirabello, S. di Cuccaro, Castelgrana, Terruggia e Mottagrana.
Luigi, c. Duca di Genova 23.
Consorte: Enrichetta n. Ghislieri, ib.
Figlia: Maria Margherita in AVOGADRO DI COLLOBIANO, ib.
Frat.: Alessandro, v. Carlo Alberto 16.
Consorte: Paola n. Guidobono-Cavalchini-Garofoli, ib.

Valperga, M. di Caluso e di Rondissone, M. di Bossolasco con Niella, Feissoglio, S. Benedetto, Albaretto e Serravalle, C. di Masino e contado, cioè: Masino, Vestigné, Tina, Caravino, Settimo Rotaro, Cossano, Alice Inferiore e Borgomasino, C. del Valperga con Pont e Valli, C. di Maglione, S. di Cortemiglia (Alba), S. di S. Damiano (Biella), S. di Roppolo, S. di Borgomasino. (Nome d'uso: VALPERGA DI MASINO).
Luigi, v. Alfieri 18.
Consorte: Cristina n. Trotti Bentivoglio, ib.
Figli: 1. Cesare, M. di Caluso.
2. Lodovica.
Zio: Carlo (Castello Saffarone, Lucento).
Consorte: Ida n. De Margherita, ib.

Vassallo, C. di Castiglione Falletto.
Vittorio (Dogliani).
Frat.: 1. Carlo (Castiglion Falletto).
Consorte: Adelina n. Robbio di Varigliè, ib.
Figli: 1. Saverio, capit. Cavalleria (Lodi).
2. Ignazio, v. Bogino 25.
Consorte: Maria n. Peyron, ib.
Figlio: Bernardino, ib.
3. Emanuele, ten. Artiglieria (Cuneo).
2. Clemente †.
Vedova: Luisa n. Valfrè di Bonzo, v. Alfieri 19.
Figlio: Alessandro.
3. Pio (Moretta).
Figli: 1. Filippo, ib.
Consorte: Genoveffa n. Buglioni di Monale, ib.
2. Federico (Salmour).
Consorte: Amalia nata Gloria, ib.

Verani-Masin, N. dei B. di Castelnuovo (Nizza).
Alfonso, v. Goffredo Casalis 51.

Verdun, N. dei S. di Cantogno.
Lorenzo, v. Moncalvo 12.
Consorte: Maria n. Bidasio, ib.
Figli: 1. Eugenio.
2. Emilia.
3. Franco.
4. Luciano.

Vialardi, C. di Verrone.
Carlo, v. Mazzini 52.
Frat.: 1. Vittorio Amedeo, capit. Stato magg. 2° Corpo d'Armata (Alessandria).
2. Maria in AVOGADRO DI VALDENGO, v. Bogino 18.
3. Camilla in CEVA DI CEVA E NUCETTO, v. dei Mille 56.

Vialardi, S. di Villanova.
Francesco, comm., c. Raffaello 29.
Consorte: Virginia nata Ghisola di Verghera, ib.
Figli: 1. Carlo, v. Orfane 5.
2. Luigi.

Viani, C. d'Ovrano.
Guido.
Frat.: Mario, pittore, v. Ponza 2.

Vicario, B. di S. Agabio.
Roberto, v. della Rocca 17.

Vico, B.
Giulio, v. Magenta 27.
Madre: Maria n. Ricciolio.
Frat.: 1. Giuditta.
2. Cristina.
3. Gaetano.
Zie: 1. Giuseppina in MICHELINI DI S. MARTINO.
2. Luisa in PUCCI BAUDANA.
3. Maria.

Viglietti, C.
Camillo, c. Vitt. Em. II, 14.
Consorte: Vincenza n. Sineo, ib.
Figlia: Maria Teresa.
Madre: Adele n. Borbonese.
Frat.: 1. Giuseppina.
2. Mario.

Villafranca-Soissons, C.
Emanuele Filiberto.
Madre: Felicita n. Crosio, c. Vitt. Em. II, 103.
Frat.: 1. Maria in NASI, v. Colli 3.
2. Gabriella in MARENCO DI MORIONDO (Bra).
3. Eugenia in GROPALLO (v. Mentana 1, Genova).
4. Vittorio Emanuele, ten. nelle truppe d'Africa.
5. Eugenio, c. Vitt. Em. II, 103.

Visconti, B., Patr. Milanese, B. d'Ornavasso e S. di Castelletto sopra Ticino.
Carlo Alberto, v. della Rocca 21.
Figlia: Maria in PERRONE DI S. MARTINO, v. della Rocca 19.

Visone, C.
Giovanni †.
Vedova: Amalia n. dei C. Rasini, corso Re Umberto 6.

Vivalda, M., C. di Castellino ed Igliano, B. di Mombarcaro.
Carlo, v. S. Teresa 19.
Figli: 1. Filippo, ib.
2. Clara in DELLA CHIESA D'ISASCA.
3. Giuseppina, ib.

Viry (Di), C. di Viry, S. di La Perrière, S. di Ogny, S. di Cohendier.
Giorgio, v. Accademia-Albertina 24.
Consorte: Maria n. Calori Provana Balliani di Vignale, ib.
Figli: 1. Eugenio, ib.
2. Maria Adelaide, ib.
3. Margherita, ib.

Voli, C.
Luigi, c. Vitt. Eman. II, 75.
Consorte: Alix n. Denina, ib.
Figli: 1. Adele in BARATTIERI DI S. PIETRO, ib.
2. Stefania in SCARAMPI DI VILLANOVA, ib.
3. Paola, ib.
4. Emilio, ib.

Zino, B.
Federico.

ALTRE FAMIGLIE NOBILI

RESIDENTI IN TORINO

Aichelburg (Di), B.
Ulrico.
Frat.: 1. Tancredi.
2. Nestore.
Consorte: Laura n. Odetti di Marcorengo.
Figli: 1. Olizza.
2. Adrio.

Balsamo-Crivelli, M. di Zelo e Surigone, N. patr. milanese.
Carlo, comm. avv., v. Valeggio 21.
Figli: 1. Gustavo, dott. in lettere, ib.
2. Renzo, ten. nel 25° Fanteria.
3. Cesare, allievo della Scuola Militare di Modena.

Barbiano di Belgioioso, N. patr. milanese, C. del S. R. I., C. e S. di Belgioioso, Cons. di Albuzzano, Marzano, Vigalfo, Barona e Spirago.
Ariberto, v. Madama Cristina 69.

Celesia, B. di Vegliasco.
Alessandro (Roma).
Sorella: Maria Teresa in GEISSER, v. Arsenale 33.

Cipolla, C. pal.
Carlo, comm. prof. dell'Università, v. Sacchi 4.
Consorte: Carolina n. Vittone, ib.
Figlia: Enrichetta Laura, ib.
Frat.: Francesco (Verona).

Crema, N.
Camillo, ingegnere (Roma).
Consorte: Ester n. Galliard, ib.
Figlio: Felice, ib.
Frat.: Paolo, avv., v. S. Chiara 34.
Zio: Felice, Comm., ing., ten. gener. (Bari).
Consorte: Bianca n. Motta, ib.
Figlio: Eugenio, avv., ib.

Crispolti, M.
Filippo, p. Cavour 2.
Consorte: Francesca n. Cornero, ib.

Curlo, M., Pat. Genovese.
Faustino, c. Cairoli 4.
Consorte: Maria Pierina n. Peyron, ib.
Figlia: Teresa.
Madre: Felicita n. DELLA CHIESA DI CERVIGNASCO E TRIVERO, v. Belvedere 2.
Sorelle: 1. Emilia, ib.
2. Eulalia, monaca visitandina, via Consolata 10.

Doria, M., Patr. Genovese.
Massimiliano, v. Maria Vittoria 10.

Federici, N. patr. genovese, dei M.
Armando, c. Siccardi 73.
Consorte: Olga n. Berardi.
Figli: 1. Federico.
2. Vittorio.
3. Adelanna.
Sorella: Alina in GIANAZZO DI PAMPARATO, v. Cavour 6.

Foscolo, C., Patr. veneto.
Giorgio, c. Vitt. Em. II, 111.
Sorella: Fanny ved. VULTEN, ib.

Invrea, M., N. Patr. Genovese.
David, consigliere di Cassazione, c. Duca di Genova 27.
Consorte: Ersilia n. Ferrero d'Ormea.
Figli: 1. Fabio, sacerdote, dott. in Fisica.
2. Francesco, avv., (studio v. Perrone 10).
Consorte: Consolata n. Crotti di Costigliole.
3. Giovanna.
4. Adalberto, udit. giudiziario.
5. Ottavio, ingegnere.
6. Raffaele.
7. Giuseppe.

Linati, C. di Gaiano.
Pier Maria (Parma).
Zio: Camillo, ten. generale.
Figlio: Filippo.

Malfatti, B. di Monte Tretto.
Stefano, v. Maria Vittoria 18.
Consorte: Matilde n. Sallier de la Tour, ib.
Figli: 1. Stefano.
2. Marta.
3. Carlo.

Mori-Ubaldini degli Alberti, C., Patr. di Firenze.
Alberto, segretario del Ministro degli Esteri (Roma).
Frat.: 1. Mario, v. Fanti 6.
Consorte: Enrichetta n. Ferrero M. della Marmora, ib.
Figli: 1. Guglielmo, ib.
2. Giulio, ib.
2. Guido, cap. cavallegg. 23° Umberto I (Roma).

Pallavicino Mossi, M.
Giuseppe, v. S. Teresa 11.
Consorte: Irene n. Avogadro di Valdengo, ib.
Figli: 1. Margherita, ib.
2. Lodovico, ib.
3. Bianca, ib.
Madre: Margherita n. Di Faucigny.
Sorelle: 1. Albertina in COMPANS DI BRICHANTEAU, v. S. Teresa 10.
2. Leontina in PALLAVICINO (Parma).

Parona, N. Patr. di Pavia.
Giovanni Battista, dott., notaio (Pavia).
Frat.: 1. Francesco, dottore, Senatore del Regno (Novara).
Consorte: Elisa n. Bottacchi, ib.
2. Corrado, professore (Genova).
3. Carlo Fabrizio, professore, Palazzo Carignano.
Consorte: Caterina n. Robecchi, ib.

Figli: 1. Teresa, ib.
2. Giulio, ib.
3. Piero, ib.
4. Emilio, ib.
5. Edoardo, ib.
6. Camilla, ib.
4. Emilio, dottore (Novara).
Consorte: Elena n. Tarella, ib.
Figli: 1. Angelo, ib.
2. Enzo, ib.

Pizzi, N.
Italo, prof. dott., c. Vitt. Em. II, 16.
Consorte: Maria n. Rugarli, ib.
Figlio: Carlo, ib.
Frat.: 1. Antonio †.
Figli: 1. Francesco (via Albertolli, Como).
2. Teresa, ib.
3. Amneris, ib.
2. Saverio, disegnat., v. Ormea 8.

Priuli, N. patr. veneto.
Federico Marco, v. Venti Settembre 31.
Consorte: Ercolina nata Caccia, ib.
Figlio: Giulio, ib.
Madre: Eufrosina n. Melano di Portula, ib.
Sorella: Rosalia.

Ricci, M., Patr. genovese.
Vincenzo, v. Assietta 48.

Rosa di S. Marco, C. della S. Sede.
Vincenzo, v. Sagliano 4.
Consorte: Celeste n. Fornelli, ib.
Figli: 1. Federico.
2. Ave.
3. Bianca.
4. Grazia.
5. Leone.

Salvadori, C.
Tommaso, v. Principe Tommaso 17.

Salvadori di Wiesenhoff, N. del S. R. I.
Giacomo, ingegnere, v. dei Mille 5.
Consorte: Clelia n. Richetta di Valgoria.
Figli: 1. Eleonora.
2. Isidoro.
Frat.: 1. Giovanni.
2. Eleonora.

Scigneux (De), N.
Carlo, v. Bonafous 7-9.
Madre: Luisa n. San Martino Valperga, ib.
Frat.: 1. Giulio, ib.
2. Maria in Malvani, v. dei Mil[illegible]

Scifoni, Patr. di S. Marino.
Enrico, cav., ing., architetto, v. Ospedale 16.
Consorte: Angela Paola n. Lanza, ib.

Serra, M., Patr. genovese.
Gerolamo, c. Oporto 33.

Spinola, M.
Federico Costanzo, senat. del Regno, v. [illegible] solata 3.
Consorte: Elvira n. Massimino di Cev[illegible]
Figli: 1. Federico Domenico (Roma).
Consorte: Maria n. Daisy Huck, ib.
Figlio: Carlo Luigi.
2. Maria in Belgrano, v. Consolata 3.
3. Suor Irene, Superiora dell'Ospedale Maria Vittoria.
4. Laura in Nuñez del Castillo (San Remo).

Sforza, N.
Giovanni, direttore de' RR. Archivi di Stato, v. Giusti 4.
Consorte: Elisa n. Pierantoni, ib.
Figli. 1. Cesare.
2. Carlo, Segr. della Legazione di S. M. il Re d'Italia in Cina (Pechino).
3. Michele.
4. Pier Alessandro.

Torre (Della), N. dei C. di Lavagna.
Piero, dott., v. Barbaroux 1.
Consorte: Gemma n. Pullino, ib.
Figli: 1. Maria Francesca.
2. Paola Deodata.
3. Filippo.
Madre: Fanny n. Anselmi.

Weil-Weiss di Lainate, B.
Giuseppe, deput. al Parlamento, v. Bogino 31.

Presso le Librerie G. B. PARAVIA e Comp.

TORINO

GUIDA DEL VIAGGIATORE

illustrata da 20 fotoincisioni e della Pianta della Città.

Pubblicata in quattro edizioni
sotto il patrocinio del Municipio e della Soc. Promotr. dell'Ind. Naz. di Torino

Edizioni Italiana, Francese e Tedesca cad. **L. 1**

PIANTA DI TORINO

alla scala di 1 : 10.000

Foglio di centimetri 57×76 stampato a 5 colori, coll'indice nominativo di tutte le piazze, i corsi, le vie, le chiese, i monumenti, gli edifici pubblici civili, militari, ecc., e colla indicazione delle linee tramviarie.

Prezzo L. 0,80

FROLA Avv. Secondo
Senatore del Regno
Sindaco di Torino

Municipio di Torino

Vedi a pagina 113
la descrizione
del Palazzo Municipale.

Elenco degli 80 Consiglieri (per ordine alfabetico).

Anno di nomina

1892 Abrate Antonio, ⊜, c. Vitt. Em. II, 68.
1895 Albertini Giacomo, ⊜ e ✻, Deputato al Parlamento, v. Milano 2.
1899 Allasia avv. Leandro, v. Barbaroux 29.
1887 Badano Enrico, comm. ⊜, uff. ✻, piazza Vitt. Em. I, 12.
1885 Badini-Confalonieri avvocato Alfonso, grand'uff ⊜, uff. ✻, gran cordone dell'Ordine di Francesco Giuseppe, Senatore del Regno, c. Vitt. Em. II, 86.
1867 Balbo-Bertone di Sambuy conte Ern., gran cordone ✻ e ⊜, Senatore del Regno, v. Magenta 29.
1902 Balsamo-Crivelli prof. march. Gustavo, via Valeggio 21.
1880 Bassi prof. Roberto, ✻ comm. ⊜, via Nizza 50.
1899 Bertolotti Carlo (dimissionario).
1889 Biscaretti di Ruffia conte Roberto, comm. ⊜ e ✻, p. Cavour 10.
1896 Brayda ing. Riccardo, ⊜, uff. ✻, via Cernaia 38.
1902 Bruno avv. Franco, ⊜, v. Garibaldi 45.
1899 Cagno avv. Gio Batt., v. Mercanti 5.
1896 Calandra Davide, comm. ⊜, c. Massimo d'Azeglio 40.
1902 Cappa ing. prof. Scipione ✻ e ⊜, via Assietta 37.
1889 Carle prof. Gius., uff. ✻, comm. ⊜, Senat. del Regno, p. Statuto 15.

Anno di nomina

1899 Casalini dott. Giulio (Biella).
1883 Casana cav. ing. Severino, gran croce, gran cordone ⊜ e grand'uff. ✻, Senatore del Regno, v. Princ. Amedeo 34.
1902 Castellano prof. Carlo, corso Vittorio Emanuele II, 44.
1895 Cattaneo avv. prof. Riccardo, ✻, via S. Dalmazzo 28.
1895 Cavaglià avv. Enrico, ✻ e ⊜, v. della Consolata 6.
1899 Caviglia dott. Pietro, v. Silvio Pellico 24.
1879 Ceppi conte prof. Carlo, grand'uff. ✻ e ⊜ (dimissionario).
1896 Ceriana ing. Art., ✻ e ⊜, v. Principe Amedeo 34.
1899 Cerutti Gio. Batt., v. Carlo Alberto 1.
1902 Chiappori dottor Carlo (cessato per decadenza).
1878 Compans di Brichanteau march. Carlo, grand'uff. ✻ e ⊜, Deput. al Parlamento, v. S. Teresa 10.
1902 Daghetto Pier Gio., v. Mazzini 39.
1884 Daneo avv. Edoardo commendatore ✻ e grand'uff. ⊜, Deput. al Parlamento, v. S. Secondo 35.
1902 Del Bondio Libero, v. Maria Vittoria 27.
1896 Della Chiesa di Cervignasco conte Angelo, ⊜, v. della Rocca 23.
1887 Demichelis avv. Giuseppe, comm. ⊜, (defunto).

CONSIGLIERI COMUNALI

Abeni A.

Abrate G.

Allasia L.

Badano L.

Badi

...ana L.

Frescot C.

Frola S.

Garino G.

Gherardini P.

...

...Cane I G.

Bassi R.

Bertolotti C.

Biscaretti R.

...ianolio B.

Gioberti E.

Lombroso C.

Luserna di Rorà E.

Maffi F.

Mayda R.

Bruno F.

Cagno G. B.

Calandra D.

Cappa ...

...ttirolo L.

Mosca L.

Mosso A.

Musso G.

Nasi C.

Carle G.

Casalini G.

Casana S.

Castellano C.

Cattan... R.

Nofri Q.

Norlenghi A.

Palberti R.

Palestrino P.

Peraudo G. A.

Cavaglià E.

Caviglia P.

Ceppi C.

Ceriana A.

Cerutti G. ...

Pia C.

Piccarolo A.

Picotti C.

Reycend A.

Rignon F.

Chiapporì C.

C... di Trinzano C.

Daghetto P. G.

Danco E.

Del Bond... I.

...nando C.

Roggero A.

Roggieri C. F.

Rossi A.

Rossi T.

C... C... C... A.

+ Demichelis G.

Denis A.

Depanis G.

Diatto V.

...ubucco C.

Tacconis C.

Thaon Di Revel I.

Treves C.

Usseglio L.

Dumontel F.

Dutto M.

Fenoglio P.

Fiorio C.

Foa B.

Valperga di Masino C.

Vandoni P.

Vicarj M.

Vignolo-Lutati C.

Villa T.

Anno di nomina

1895 Denis Agostino, comm. ✠ e uff. ✻, v. Pastrengo 15.
1896 Depanis avv. Gius., comm. ✠ e uff. ✻, v. Cernaia 1.
1902 Diatto ing. Vittorio ✠, v. Arsenale 10.
1883 Dumontel Federico, comm. ✠, uff. ✻, p. Madonna Angeli 2.
1899 Dutto Michele, c. Vercelli 47.
1902 Fenoglio ing. Pietro, ✠, v. S. Dalmazzo 24.
1902 Fiorio Cesare, ✠, v. Garibaldi 13.
1902 Foa Bened., comm. ✠, v. Accademia Albertina 42.
1887 Fontana avv. Leone, ufliz. ✻, comm. ✠, Senat. del Regno (defunto).
1878 Frescot ing. Cesare, uff. ✻, comm. ✠, c. Vinzaglio 12.
1902 Frola avv. Secondo, gran croce, gran cordone ✠, grand'uff. ✻, comm. della Legion d'Onore, Senatore del Regno, v. Juvara 10.
1899 Garino Guglielmo, c. S. Maurizio 39.
1902 Gherardini avv. Plinio, v. San Dalmazzo 9.
1879 Gianolio avvocato comm. Bartolomeo defunto.
1867 Gioberti avv. Emilio, uff. ✻, comm. ✠, v. Alfieri 24.
1902 Lombroso prof. Cesare, uff. ✠, (dimissionario).
1891 Luserna Rorengo di Rorà conte Eman., comm. ✠ e ✻, c. Siccardi 55.
1902 Maffi Fabio (dimissionario).
1896 Mattirolo prof. Luigi comm. ✻ (defunto).
1885 Mosca Luigi, ✻ e comm. ✠, via Mazzini 31.
1902 Mosso prof. Angelo, uff. ✻ e comm. ✠, Senat. del Regno, v. Mad. Cristina 34.
1899 Musso geom. Gius., cav. uff. ✠, corso Vitt. Em. II, 6E oltre Po.
1895 Nasi avv. Carlo, v. Assarotti 3.
1899 Nofri Quirino (Genova).
1902 Norlenghi dott. Aroldo (cessato per decadenza).
1892 Palberti avv. Romualdo, comm. ✻ e grand'uff. ✠, v. del Carmine 2.
1896 Palestrino avv. Paolo, ✻ e comm. ✠, v. Massena 4.
1899 Peraudo Gius. Alfredo, c. Vinzaglio 31
1902 Pia Carlo, ✠, v. Lungo Po 6.
1899 Piccarolo prof. Ant. (dimissionario).
1899 Piccotti Clemente, v. S. Agostino 4.
1888 Reycend ing. prof. Angelo, comm. ✻ e ✠, c. Valentino 40.

Anno di nomina

1857 Rignon conte Felice, gran croce, g... cord. ✠ e grand'uff. ✻, Senat. ... Regno, v. Po 14.
1889 Rinaudo prof. Costanzo, comm. ✻ e ... v. Brofferio 3
1899 Roggero Attilio, strada Stupinigi 5
1889 Roggieri avv. Carlo Felice, via P... rone 2.
1871 Rossi Angelo, Senatore del Regno ... Cernaia 11.
1896 Rossi avv. Teofilo, comm. ✻ e ✠, Deputato al Parlamento, c. Vitto... Emanuele II, 44.
1859 Sambucco prof Carlo, via Orto b... tanico 10.
1889 Tacconis dott. Camillo, uff. ✠, ... Giovanni Prati 5.
1884 Thaon di Revel conte Ignazio, uffic. ✻ e comm. ✠, Senatore del Regno, cors... Re Umberto 12.
1899 Treves avv. Claudio (dimissionario).
1899 Usseglio avv. Leopoldo, ✻, uffic. ✠, v. Genova 3.
1862 Valperga di Masino conte Cesar... (defunto).
1895 Vandoni dott. Pietro, ✻ e ✠, cors... Palestro 10.
1891 Vicarj ing. Mario, ✠, corso Vittori... Emanuele II, 68.
1893 Vignolo-Lutati dott. Celestino, ✻ e ✻, v. S. Dalmazzo 17.
1868 Villa avv. Tommaso, Deputato al Pa... lamento, gran cordone ✻ e ✠, vi... S. Domenico 1.

Giunta Municipale

Sindaco

Frola avv. comm. Secondo, Senatore del Regno.

Assessori effettivi

Albertini cav. Giacomo.
Cattaneo avv. prof. cav. Riccardo.
Palestrino avv. comm. Paolo.
Frescot ing. comm. Cesare.
Usseglio avv. cav. Leopoldo.
Cappa ing prof. cav. Scipione.
Bruno avv. cav. Franco.
Rinaudo prof. comm. Costanzo.

Assessori supplenti

Brayda ing. cav. Riccardo.
Diatto ing. cav. Vittorio.

Riparto della Direzione dei Servizi Municipali

Divisione I. — Servizi di Stato Civ. — Servizi speciali.

UFFIZI	ASSESSORI	ATTRIBUZIONI
Uff. I. **Servizio generale**	Sindaco	*Convocazione e verbali del Consiglio Comunale e della Giunta - Raccolta degli atti municipali. — Archivio. — Protocollo della Prima Divis. - Copisteria.*
Uff. II. **Gabinetto**	Sindaco	*Pratiche confidenziali - Personalq - Opere Pie - Beneficenza - Teatri - Festeggiamenti pubblici - Funzioni civili e religiose - Museo Nazionale del Risorgimento italiano - Istituzioni musicali.*
Uff. III. **Legale**	Bruno	*Contenzioso - Istruzioni e pareri - Pubblicazioni legali. — Contratti - Svincoli di cauzioni - Repertorio - Incanti - Ricorsi - Spedatità - Imposte dirette.*
	Diatto	*Atti di notorietà - Stati di famiglia - Stati economici - Certificati di buona condotta e vari - Legalizzazione di firme - Pesi e misure - Tassa sui velocipedi e accertamenti e servizii vari.*
Uff. IV. **Ragioneria**	Palestrino	*Bilancio preventivo e Conto consuntivo - Statistiche finanziarie - Ordini di riscossione e mandati di pagamento - Registrazioni contabili ed amministrative - Ruolo generale delle entrate - Ruoli speciali. — Prestiti - Debito perpetuo, redimibile e fluttuante - Depositi. — Servizio di tesoreria - Ricognizioni giornaliere e verifiche di cassa. — Controllo degli ordini e delle contabilità di opere e di forniture - Conti speciali delle imprese. Liquidazione e servizio delle pensioni - Masse vestiario.*
Uff. V. **Economato**	Frescot	*Affittamento di case, terreni e siti di proprietà municipale - Affittamento di locali per servizio municipale - Mercati - Provviste ad economia e ad impresa di mobili, oggetti di cancelleria e stampe, vestiario ed oggetti di armamento per gli inservienti e Corpi armati - Inventario - Magazzini.*
Uff. VI. **Polizia**	Usseglio	*Polizia urbana - Esercizi pubblici - Polizia dei mercati - Nettamento ed innaffiamento del suolo pubblico - Dichiarazione d'oggetti smarriti - Bagni pubblici - Contravvenzioni - Ruoli delle tasse sugli esercizi pubblici, vetture, domestici, cani, ecc. — Polizia rurale - Polizia stradale — Pompieri.*
Uff. VII. **Istruzione**	Albertini ...	*Istruzione elementare - Asili infantili.*
	Rinaudo	*Istruzione secondaria e super. - Istituti speciali di educaz. e di istruz. - Museo civico - Biblioteca.*
Uff. VIII. **Servizi ammin. dei Lavori pubb.**	Sindaco	*Servizio amministrativo per tutte le opere d'arte patrimoniali e pubbliche, per espropriazioni per utilità pubblica, per concessioni d'acqua, ecc. - Questioni ferroviarie.*
Uff. IX. **Atti di Stato Civ. e Cimiteri**	Sindaco	*Atti di nascita, di matrimonio, di morte, di cittadinanza e di domicilio. Cimiteri.*
Uff. X. **Anagrafe**	Sindaco	*Anagrafe e statistiche relative.*
Uff. XI. **Elezioni, Probiviri Giudici concil.**	Diatto	*Liste elettorali politiche, amministrative, commerciali e dei probi-viri - Elenchi dei Giurati e degli Eleggibili a Giudice Conciliatore - Elezioni. — Cancelleria dei Giudici conciliatori e dei Probi-viri.*
Uff. XII. **Leva e servizi militari**	Usseglio	*Operazioni della leva - Certificati per usi militari - Rapporti colle Autorità militari. — Milizia mobile, territoriale, comunale. — Requisizione dei quadrupedi - Tiro a segno.*
Lavori pubblici	Brayda	SEZIONE I - **Fabbriche.** — *Costruzione e mantenimento di edifici di proprietà e di uso municipale, ecc.*
	Cappa	SEZIONE II - **Ponti, strade, fognatura.** — *Suolo pubblico - Strade ed opere d'arte relat. - Canali di ogni genere esclusi quelli industr. o per acqua potab.*
	Brayda	SEZIONE III - **Edilità.** — *Piani regolatori e di ampliamento - Vigilanza sulle costruzioni dei privati.*
	Cappa	SEZIONE IV - **Industrie, elettroteenica, ecc.** — *Illuminaz. pubblica - Energia elettr. - Tranvie elettr. - Canali industr. - Canali e condotte per acqua potab.* **Giardini.** — *Direzione speciale.*
Dazio	Cattaneo	**Direzione centrale.** — *Ufficio ammin. - Ispettorato ed ufficio di revisione.* **Uffici esterni** (Barriere, scali), — *Magazzini generali ed ammazzatoio - Pesi pubblici.*
Igiene	Frescot	SEZIONE I - **Servizi sanitari.** — *Servizio sanitario di beneficenza - Servizi medici interni - Vaccinazioni - Sorveglianza sulle scuole pubbliche e private - Servizio di polizia mortuaria.* SEZIONE II - **Profilassi.** — *Profilassi delle malattie infettive dell'uomo e degli animali - Servizio delle disinfezioni - Preparazione del vaccino, del siero antidifterico - Cura antirabbica.* SEZIONE III - **Servizi d'igiene.** — *Igiene del suolo, dell'abitato e dell'annona - Servizio chimico - Servizio veterinario.*
Catasto	Diatto	*Conservazione del catasto e servizi relativi a termini di legge.*
Tesoreria	Palestrino	*Riscossioni e pagamenti - Impiego dei fondi correnti - Avvisi di pagamento - Formazione delle liste dei debitori morosi e coercizioni - Coazione ed esecuzione - Situazioni di cassa - Rendiconto materiale.*

NB. Gli Assessori Albertini, Bruno, Cappa, Cattaneo, Frescot, Palestrino ed Usseglio sono anche delegati a rappresentare il Sindaco negli atti d'incanto e stipulazione dei contratti.

UFFIZI DEL MUNICIPIO

SEGRETARIO CAPO

Testera avv. cav. uff. Camillo, c. Valentino 7.

Segretario supplente

Colomba avv. cav. Camillo, v. Ottavio Revel 17.

UFFICI INTERNI

DIVISIONE I.

Sotto l'immediata direzione del segretario.

UFFIZIO I. – *Servizio generale.*

Convocazione e verbali del Consiglio Comunale e della Giunta – Raccolta degli Atti municipali - Archivio – Protocollo della Prima Divisione – Copisteria.

Accesso dallo scalone del palazzo, p. 2.

Capo dell'uffizio

Oseletto rag. Gius., v. Carlo Botta 5.

Supplente capo d'uffizio

Morelli geom. Carlo, v. S. Massimo 5.

Applicati di concetto

Mussa dott. Enrico, v. Andrea Doria 6.
Sibué du Col nob. avv. Felice, v. Juvara 10.
Trotti cav. avv. Ferd., v. Ettore Sonnaz 14.

Applicati d'ordine

Torta Angelo, v. Ponte Mosca 10.
Barolo Gius., v. Barolo 18.
Ghia avv. Ferruccio, v. Arsenale 38.
Ghigo Alfredo, v. Po 40.
Barbera Carlo, v. S. Ottavio 27.
Soro Francesco, c. Oporto 13.
Scagliotti Antonio, v. Ponte Mosca 14.

UFFIZIO II. – *Gabinetto.*

Pratiche confidenziali – Personale - Opere pie - Beneficenza - Teatri - Festeggiamenti pubblici - Funzioni civili e religiose – Museo nazionale del Risorgimento italiano – Istituzioni musicali.

Accesso dalla via Corte d'Appello 1, p. 2°

Capo dell'uffizio.

Rovetti cav. Carlo, v. Siccardi 1.

Supplente capo d'uffizio

Giorgieri-Contri nobile avv. Cosimo, via Montevecchio 3.

Applicati di concetto

Bava prof. Oreste, ufficiale istruz. pubblica francese, v. Morghen 5.
Pettiti Enrico, c Vitt. Em. II, 61.

Applicato

Ponzio rag. Carlo, v. Montecuccoli 3.

Applicati d'ordine

Lunati Samuele, v. Belvedere 17.
Maineri not. Eug., Palazzo Municipale.

UFFIZIO III. – *Legale.*

Capo dell'uffizio

Debenedetti avv. cav. Leone, v. Cibrario 3.

Contenzioso e contratti.

Contenzioso - Istruzioni e pareri - Pubblicazioni legali – Contratti – Svincoli di cauzioni – Repertorio - Incanti - Ricorsi - Spedalità.

Accesso dalla via Corte d'Appello 1, p. 2.

Supplente capo dell'uffizio

Ferrero avv. Adolfo, v. Vitt. Amedeo II, 15.

Supplente capo d'uffizio

Fubini avv. Alessandro, v. Mazzini 10.

Applicato di concetto

Ferreri avv. Ettore, v. Juvara 10.

Applicati d'ordine

Fumero Filippo, vic. Teatro Carignano 2.
Della Cella Ettore, v. Mazzini 38.
Mazza Felice, c. Vercelli 81.

Atti di notorietà e servizi varii (1).

Certificati di vita - Stati di famiglia – Stati economici – Certificati di buona condotta e vari – Legalizzazione di firme - Pesi e misure - Tassa sui velocipedi - Servizi diversi.

Accesso dalla via Corte d'Appello 1, p. terr.

Supplente capo dell'uffizio

Capelli cav. avv. Gio. Batt., v. Gio. Prati 3.

Applicati di concetto

Bottesini Alberto, v. Sebast. Valfrè 14.
Cassano Gius., v. della Zecca 47.
Pich avv. Ernesto, v. Vanchiglia 18.

Applicati d'ordine

Laudi not. Israel Ces., v. Melchior Gioia 10.
Prandi Federico, v. Magenta 51.

ff. di applicato

Mecca Ern., v. Donati 15.

Imposte

Segretario Commissione comunale

Ferroglio cav. Michele, Pozzo di Strada.

Applicati di concetto

Cortese avv. Adamo, c. Reg. Margh. 122.
Sartorio avv. Felice, v. Giulio 12.

(1) Tariffa degli Atti diversi emessi dalla Sezione Certificati di vita ed Atti di notorietà.

	Diritto perc. dal Comune	Carta bollata	Totale
Certificati di buona condotta	L. 0 20	L. 0 60	L. 0 80
Passaporti per l'interno	» 0 20	» 0 60	» 0 80
Stati di famiglia	» 0 60	» 0 60	» 4 20
Dichiarazioni di cittadinanza	» 0 20	» 0 60	» 0 80
Certificati di vita per cedole nominative e titolari di rivendite generi privative	» 0 20	» 0 60	» 0 80
Legalizzazione di firme per documenti bollati (marca da bollo da L. 4 20)			» 4 20

Vedi a pag. 489 la **Tariffa degli Atti dell'Ufficio di Stato Civile.**

UFFIZIO IV. – *Ragioneria.*

Bilancio preventivo e Conto consuntivo - Statistiche finanziarie - Ordini di riscossione e mandati di pagamento – Registrazioni contabili ed amministrative - Ruolo generale delle entrate - Ruoli speciali - Prestiti - Debito perpetuo, redimibile e fluttuante - Depositi - Servizio di tesoreria - Ricognizioni giornaliere e verifiche di cassa – Controllo degli ordini e delle contabilità di opere e di forniture - Conti speciali delle imprese - Liquidazione e servizio delle pensioni - Masse vestiario.

Accesso dallo scalone del palazzo, p. 2.

Capo dell'uffizio

Caramello prof. rag. Gius., v. Montebello 19 *bis*.

Supplente capo d'uffizio

Cavalleri Andrea, p. Vitt. Eman. I, 14.

Applicati di concetto

Pellissetti rag. Carlo, v. Allioni 7.
Amerio Carlo, c. Francia 24.
Vuetaz Carlo, v. Chieri 6.
Baratta rag. Alberto, v. Chieri, 6.
Paglieri rag. Attilo, v. Princ. Amedeo 44.
Carbone rag. Carlo, v. Brofferio 3.

Applicati d'ordine

Sciolli Giuseppe, v. Pastrengo 15.
Jacquier Giuseppe, v. Garibaldi 8.
Corino geom. Celestino, v. Milano 2.
Todros rag. Davide, c. Vitt. Eman. II, 98.
Verona Gustavo, v. S. Secondo 17.
Fontanella Gio. Alfredo, v. Sacchi 12.
Tacconet Vittorio, c. Vitt. Eman. II, 64.

UFFIZIO V. – *Economato.*

Affittamento di case, terreni e siti di proprietà municipale – Affittamento di locali per servizio municipale - Provviste ad economia e ad impresa di mobili, oggetti di cancelleria e stampe, vestiario ed oggetti di armamento per gli inservienti e Corpi armati – Inventario - Magazzini.

Accesso dalla piazza palazzo di città 4, p. secondo

Capo dell'uffizio

Leblanc Edoardo, ☎, v. S. Quintino 34.

Supplente capo d'uffizio

Lupo rag. Emilio, v. delle Scuole 11.

Applicati di concetto

Albano Gius., v. Mercanti 17.
Brovida rag. Pietro, v. dei Fiori 1.
Milia Michele, v. Lauro 8.
Mottura Mario, v. Cernaia 3.
Alberti geom. Aless., v. Silvio Pellico 2 *bis*.

Applicati d'ordine

Zanone rag. Ern., v. S. Maria 11.
Gay Camillo, v. Garibaldi 34.

ff. di applicato.

Cuttica cav. Giovanni, v. Garibaldi 49.

UFFIZIO VI. – *Polizia.*

Polizia urbana - Esercizi pubblici - Polizia dei mercati - Nettamento ed inaffiamento del suolo pubblico – Dichiarazioni di oggetti smarriti – Bagni pubblici - Contravvenzioni - Ruoli delle tasse sugli esercizi pubblici, vetture, automobili, domestici, cani, ecc. - Rilascio dei permessi edilizi – Polizia rurale - Polizia stradale – Pompieri.

Accesso dal portone del palazzo a destra, p. terr.

Capo dell'uffizio.

Bruno avv. Diego, c. Princ. Oddone 65.

Supplente capo d'uffizio

Gatti rag. Carlo, via Scuole 9.

Applicati di concetto

Filippone Maurizio, *capo sez.*, v. Cibrario 3.
Di Aichelburg bar. avv. Aldo, v. Po 25.

Applicati d'ordine

Mezzano geom. Gio. Batt. v. Orfane 27.
Facchini Cesare, v. del Carmine 1.
Voena avv. Luigi, v. Deposito 9.
Benedetto Armando, v. Carlo Botta 7.

UFFIZIO VII - *Istruzione.*

Istruzione elementare – Istruzione secondaria e superiore – Istituti speciali di educazione e di istruzione – Asili infantili – Museo civico – Biblioteca.

Accesso dalla via Corte d'Appello 1, p. 3°, sc. 4°.

Istruzione.

Capo dell'uffizio

Motta Camillo, c. Vinzaglio 12.

Supplente capo d'uffizio

Barucchi prof. Luigi, v. Maria Vittoria 52.

Applicati di concetto

Chiri avv. Giovanni, c. Re Umberto 45.
Taverna avv. Luigi, v. Montevecchio 4.
Dellapiana avv. Vincenzo, v. Baretti 8.

Applicato di concetto ff. di segretario del Museo Civico

Sacerdote Anselmo, v. Mazzini 4.

Biblioteca.

Direttore

N. N.

Applicati di concetto

Zo rag. Gio., *vice-Dirett.*, v. Gioberti 6.
Galliano geom. Luigi, v. Superga 58.
Galletti geom. Mario, v. Roma 15.

Applicato d'ordine

Ottino Alfredo, v. della Basilica 15.

UFFIZIO VIII. – *Servizi amministr. dei lavori pubblici.*

Servizio amministrativo per tutte le opere d'arte, patrimoniali e pubbliche, per espropriazioni per utilità pubblica, per concessioni d'acqua, consorzi per strade vicinali, ecc. – Questioni ferroviarie.

Accesso da via Corte d'Appello 1, p. 3° scala 4ª.

Capo dell'uffizio

Scotto Carlo, c. Reg. Margherita 124.

Supplente capo d'uffizio

Merlo-Pich geom. Giulio, c. S. Maurizio 51.

Applicati di concetto

Oddenini Federico, v. Thesauro 8.
Marchisio geom. Gio Batt., v. S. Massimo 38.
Pistono geom. Marco, v. Cavour 14.

Applicato d'ordine

Righetti Aless. Angelo, v. dei Fiori 7.

DIVISIONE II.

Capo della divisione

Colomba avv. cav. Camillo, *segretario supplente*, predetto.

Vedi a pag. 189 le norme per le Dichiarazioni di nascita, Atti di matrimonio e Dichiarazioni di decesso.

UFFIZIO IX. – *Atti di stato civile Cimiteri.*

Atti di nascita, di matrimonio, di morte, di cittadinanza e di domicilio – Cimiteri.

Per la sez. matrimoni accesso dallo scalone del Palazzo; per nascite e morti via Garibaldi, 14, scala 10ª.

Capo dell'uffizio

Giovanelli avv. cav. Eman., v. Pescatori 7.

Supplente capo d'uffizio

N. N.

Applicati di concetto

Dacorsi Ed., *Capo sezione*, v. Sagliano 1.
Paganone rag. Fr., v. Corte d'Appello 9.
Gallinotti geom. Achille, v. Boucheron 1.
Pressenda Gaetano, p. Statuto 18.
Baratta geom. Gius., c. Vitt. Em. II, 111.
Barale rag. Francesco, v. Cernaia 32.
Mariani avv. Enr., v. Santorre Santarosa 21.

Applicati d'ordine

Pianezzola Ernesto, v. S. Chiara 60.
Cervini Francesco, p. Savoia 6.
Aimassi Michelangelo, v. Milano 20.
Bono rag. Antonio, v. Garibaldi 14.
Falchero Attilio, v. Lagrange 24.

Ispettore dei Cimiteri

Torelli geom. Paolo, v. Vassalli Eandi 20.

UFFIZIO X – *Anagrafe.*

Anagrafe e Statistiche relative.

Accesso via Garibaldi, 14, scala 10ª.

Capo dell'uffizio

Castelnovo di Torazzo conte uff. Ignazio, via S. Franc. da Paola 25.

Supplente capo d'uffizio

Siravegna Lodovico, v. Roma 33.

Applicati di concetto

Nicol avv. Giuseppe, v. Saluzzo 32.
Podio Vittorio, v. S. Teresa 16.

Applicati d'ordine

Rigolino Giuseppe, p. Statuto 18.
Fassi Domenico, v. dei Mille 18.
Borbonese Carlo, v. Rosine 5.
Piacenza geom. Giovanni, v. Saluzzo 4.
Ravazzi Orazio, v. S. Chiara 35.

UFFIZIO XI. – *Elezioni Probi-viri - Giudici conciliatori.*

Liste elettorali politiche, amministrative, commerciali e dei Probi-viri – Elenchi dei Giurati e degli Eleggibili a Giudice Conciliatore – Elezioni – Cancelleria dei Giudici conciliatori e dei Probi-viri.

Capo dell'uffizio

Caglieri geom. Eug., v. Garibaldi 19.

Supplente capo d'uffizio

N. N.

Elezioni.

Accesso dalla piazza palazzo di Città 3.

Applicato di concetto

Benedetto Gius., v. Po 52.

Applicato

Garino Emilio Mario, v. Alfieri 5.

Applicato d'ordine

Ciravegna Carlo, v. dei Fiori 10.

Cancellerie dei giudici conciliatori Probi-viri.

Applicati di concetto

Desanti cav. Francesco, v. Cernaia 1.
Pastore geom. Franc., c. Princ. Eugenio 4.
Giraud avv. cav. Onor., v. Giov. Prati 3.
Borelli geom. Pietro, v. Cibrario 39.
Alloatti Bartolomeo, v. Bava 3.

Applicati d'ordine

Gedda Alfonso, v. Scuole 9.
Gioja Oreste, v. S. Agostino 2.
Garino Ettore, c. Vitt. Em. II, 108.

UFFIZIO XII. – *Leva e servizi militari.*

Operazioni della leva – Certificati per usi militari – Rapporti colle Autorità militari – Milizia mobile, territoriale, comunale – Requisizione dei quadrupedi – Tiro a segno.

Accesso da via Corte d'Appello, 1, p. terreno.

Capo dell'uffizio

Camussi rag. Gius., c. Princ. Oddone 27.

Supplente capo d'uffizio

N. N.

Applicati di concetto

Botassi Fiorenzo, *Capo sezione*, v. Principe Tommaso 39.
Foa Elia, v. Maria Vittoria 34 *bis*.
Miretti not. Annibale, v. Donati 12.
Fornello cav. Carlo, v. Garibaldi 33.

ff. di Applicato

Gonetti geom. Luigi, v. Deposito 3.

Tesoreria.

Riscossioni e pagamenti – Impiego dei fondi correnti – Avvisi di pagamento – Formazione delle liste dei debitori morosi e coercizioni – Coazione ed esecuzione – Situazioni di cassa – Gestione della carta bollata e dei segnatasse – Rendiconto materiale.

Accesso dallo scalone del Palazzo (ammezzati).

Tesoriere

Derossi rag. Luigi, v. Venti Sett. 74.

Cassieri

Civera Gius., v. Garibaldi 26.
Sartorio Carlo, v. S. Domenico 37.
Fagnani Dalmazzo, c. Re Umberto 74.
Lancia Pietro, c. Oporto 17.
Pessiva Candido, c. Valdocco 17.
Pessiva Gius., c. Valdocco 17.

Catasto.

Conservazione del catasto e servizi relativi a termini di legge.

Catastaro

Bussolino geom. Vitt., p. Mad. Cristina 1.

Servizio tecnico dei Lavori pubblici.

Ingegnere capo

Prinetti ing. cav. uff. Tommaso, v. Pastrengo 24 *bis*.

Aiutante ing. addetto al Capo dell'Uffizio.

Malinverni geom. Alfredo, c. Vinzaglio 29

SEZIONE 1ª – **Fabbriche.**

Costruzione e mantenimento di edifizi di proprietà e di uso municipale, ecc.

Capo della sezione

Ghiotti ing. cav. Ernesto, v. Vanchiglia 42.

Sotto Capo della Sezione

Midana ing. Gius., c. Vinzaglio 15.

Ingegneri

Scanagatta ing. Giorgio, c. Vitt. Em. II, 66.
Dolza ing. Camillo, *architetto disegnatore*, v. Princ. Tommaso 39.

Aiutanti ingegneri

Barale ing. Gius., c. Siccardi 57.
Gastinelli geom. Luigi, c. Vinzaglio 29.
Colomba geom. Ant., v. Gaeta 20.
Grosa geom. Feliciano, c. Valentino 40.
Bonetti geom. Carlo, v. S. Teresa 13.
Bellosta geom. Davide, v. Borgo Dora 6.
Mortara geom. Durante, v. Garibaldi 34.
Pellissier geom. Gius., v. S. Chiara 52.
Bertolè geom. Lodov., v. Andrea Provana 1.

SEZIONE 2ª – **Ponti, strade e fognatura.**

Suolo pubblico – Strade ed opere d'arte relative – Canali ed acquedotti d'ogni genere, esclusi quelli industriali o per acqua potabile – Giardini.

Capo della sezione

Girola ing. Alberto, v. della Rocca 25.

Sotto Capo della Sezione

Vergnano ing. Cesare, v. Pietro Micca 20.

Ingegneri

Borgis ing. Ern., Grugliasco.
Bongioanni ing. Mich., c. Vitt. Em. II, 92.

Aiutanti ingegneri

Maschio geom. Gius., v. dei Fiori 18.
Spezia cav. Luigi, *perito meccanico*, via Scuole 5.
De-Mezzi cav. Cesare, *perito meccanico*, v. Barolo 5.
Danesi geom. Dario, v. Saluzzo 9.
Giacheri geom. Franc., v. Garibaldi 39.
Avigdor geom. Gius., v. Venti Sett. 46.
Nigra geom. Felice, c. Francia 25.
Rosso geom. Gio., v. S. Donato 4.
Anglois ing. Luigi, v. Maria Vittoria 18.
Passone geom. Luigi, v. S. Massimo 44.

Direttore dei giardini

Mariani cav. Angelo, v. Pallamaglio 42.

SEZIONE 3ª – **Edilità.**

Piani regolatori e di ampliamento – Vigilanza sulle costruzioni dei privati.

Capo della sezione — N. N.

Sotto capo della sezione

Morelli ing. Gius., *incaricato della reggenza*, v. Arsenale 34.

Ingegnere

Nasi ing. cav. Agost., v. della Rocca 27.

Aiutanti ingegneri

Long geom. Celestino, v. Consolata 6.
Adamo geom. Franc., v. Colli 66.
Molinari geom. Gius., v. Saluzzo 13.

SEZIONE 4ª.

Industrie, Elettrotecnica, ecc.

Illuminazione pubblica – Energia elettrica – Tranvie elettriche – Canali industriali – Condotte per acqua potabile, ecc.

Capo della sezione

Bisazza ing. Gius., v. Sacchi 50.

Capo sezione

Burzio ing. Antonio, corso Francia 34.

Sotto-capo della sezione

Pepione ing. Enr., v. Arsenale 17.

Ingegnere

Colmo ing. Gio., v. Alfieri 24.

Aiutanti ingegneri

Peyron ing. Emanuele, v. S. Quintino 46.
Brunetti geom. Annib., p. Em. Filib. 4.
Guglielminotti geom. G. B., v. S. Domenico 50.

Applicato di concetto negli uffizi interni

Vassallo geom. Ang., v. Milano 2.

Servizi di Igiene e di Sanità.

Ufficio d'igiene

Telefono **12-31**

Accesso dalla via Corte d'Appello, n. 1, p. 3.

Medico capo ed Ufficiale sanitario

Abba dott. prof. cav. Franc., c. Francia 32.

SEZIONE I

Servizi sanitari.

Servizi sanitari municipali – Guardia medica permanente – Vaccinazioni – Ispezione sanitaria scolastica – Vigilanza sull'esercizio delle professioni sanitarie ed affini – Visite e perizie mediche al personale dipendente dal Municipio – Provvedimenti pel ricovero dei malati negli Ospedali – Pareri sulle esumazioni, trasporto di cadaveri, cremazione – Servizio necroscopico – Statistica demografica e sanitaria.

Medico capo della sezione

Abbate dott. cav. Cesare, via Barbaroux 9.

Medico ispettore dei servizi sanitari

Ronga dott. Giovanni, v. Giusti 2.

Medici Ispettori delle scuole

Testera dott. Edoardo, c. Casale 46.
N. N.

Medici necroscopi

Gros dott. Giuseppe, v. Quattro Marzo 1.
Morbelli dott. Serafino, via Nizza 90.

SEZIONE II

Profilassi delle malattie infettive dell'uomo e del bestiame.

Capo della sezione

N. N.

Servizio batteriologico.

Esami microscopici e batteriologici – Preparazione del vaccino antivaioloso – Preparazione del siero antidifterico – Cura antirabbica – Servizio di disinfezione.

Aiuto batteriologo

Rondelli dott. Alipio, c. Duca di Genova 27.

Preparazione del vaccino antivaioloso.

Il vaccino fornito dall'Ufficio d'igiene del Municipio di Torino, viene preparato nel Laboratorio batteriologico, a norma dei vigenti regolamenti. Esso, dopo avvenuta l'auto-depurazione e constatatane la purezza ed efficacia, viene chiuso in vaschette di vetro giallo *sterilizzate*, con coperchio

di vetro assicurato mediante paraffina. Ciascuna vaschetta è avvolta in una capsula di stagnola e protetta da un involucro cilindrico di cartone, di colore bianco (vaccino per 50 persone), rosso (25 persone), verde (10 persone) e recante la data di spedizione del vaccino. Le vaschette devono essere conservate intatte, in sito fresco, fino al momento dell'uso.

Per richieste rivolgersi all'Ufficio d'igiene, Torino.

I medici esercenti in città ricevono gratuitamente vaccino presentandosi all'Ufficio d'igiene.

Preparazione del siero antidifterico.

Il siero antidifterico viene preparato a scopo curativo (da 1000 a 3000 U. I.) e a scopo preventivo (300 U. I.).

Per richieste rivolgersi alll'Ufficio d'igiene, Torino.

Il siero, tanto curativo che preventivo, si distribuisce gratuitamente ai poveri del Comune di Torino dietro richiesta dei medici di beneficenza.

Sono sempre disponibili pei signori medici esercenti in Torino siringhe sterilizzate per l'innesto del siero y l'occorrente per la raccolta delle placche difteriche.

Cura antirabbica.

L'accesso all'Ufficio d'igiene per la *Cura antirabbica Pasteur* alle persone morsicate da animali rabbiosi o sospetti è in via Bellezia 4, dalle 9 alle 12 e dalle 14 alle 17.30 nei giorni feriali, e dalle 10 alle 12 nei giorni festivi. Per le ore in cui è chiuso l'Ufficio d'igiene, dirigersi alla Stazione telefonica centrale (cortile principale del Palazzo di Città).

Norme per l'ammissione alla cura antirabbica.

I. Gli individui morsicati devono presentare:

a) Un certificato del medico o del veterinario locale relativo alla storia clinica dell'animale morsicatore, ed alle circostanze che accompagnarono il fatto della morsicatura;

b) Se possibile, la carogna, o la testa o un pezzo di midollo spinale, conservato in glicerina neutra, dell'animale morsicatore;

c) La dichiarazione (se si tratta di poveri e non appartenenti alla provincia di Torino) del Sindaco del Comune di appartenenza, dalla quale risulti che il Comune stesso si assume metà delle spese di cura, cioè L. 60, oltre a quelle di viaggio, vitto e alloggio, e ciò a norma della deliberazione di questo Consiglio comunale del 24 gennaio 1903.

II. La durata della cura è di 24 giorni, durante i quali le persone morsicate devono presentarsi all'Istituto antirabbico ogni giorno, anche festivo, alle 11.

I morsicati alla testa, però, trascorsi 5 giorni dopo detto periodo, devono ripresentarsi per un supplemento di cura della durata di altri 10 giorni.

III. Le persone ammesse alla cura, devono essere provviste di biancheria personale pulita di bucato e prendere un bagno di pulizia prima di incominciare la cura: alle persone povere il bagno è dato gratuitamente nell'Istituto.

IV. Le persone morsicate, che non hanno in Torino parenti od amici presso cui allogarsi, vengono indirizzate all'albergatore signor Binelli Giuseppe, corso Valdocco 6, il quale fornisce loro vitto, alloggio ed assistenza per lire 3 giornaliere, se di età superiore ai 12 anni, e per lire 2.50 se di età inferiore, giusta gli accordi presi con questo Istituto.

Servizio di disinfezione.

Ufficio d'igiene, via Corte d'Appello 1, p. 3°

Si eseguiscono le disinfezioni gratuite prescritte dalla legge sanitaria nei casi di malattie infettive e quelle a pagamento richieste da privati per qualsiasi altra causa.

Ispettore delle disinfezioni

Bormans dott. Alfonso, v. Parini 10.

Sorvegliante

Grignolo Domen, stazione di disinfezione.

Il servizio è disimpegnato da personale pratico, sotto la sorveglianza di un medico ispettore.

Questo personale si reca nelle case ove fu qualche ammalato di malattia infettiva (scarlattina, morbillo, vaiuolo, difterite, tifo, tubercolosi ecc.) per procedere alle disinfezioni gratuite volute dalla Legge sanitaria e dal Regolamento sanitario generale. Le pareti, i pavimenti ed i mobili vengono trattati con liquido antisettico (sublimato corrosivo 10 per 1000); gli effetti letterecci e di uso personale avviluppati in appositi sacchi e chiusi in carro speciale, vengono trasportati alla *Stazione di disinfezione* (strada di Circonvallazione 66-68, presso il Cimitero). Le biancherie vengono disinfettate chimicamente (sublimato 2 per 1000), poscia passate in bucato; gli altri oggetti vengono introdotti nelle stufe di disinfezione e sottoposti al vapore d'acqua compressa, alla temperatura di 115 a 117° c. oppure sottoposti all'azione della formaldeide.

Nel termine di due o tre giorni gli oggetti vengono restituiti disinfettati, e tali da potersi adoperare senza tema di contrarre malattie.

Questo servizio obbligatorio e gratuito per le malattie infettive, viene fatto anche a pagamento, in base ad apposita tariffa approvata dalla Giunta municipale, a richiesta dei privati che, per cambiamento di alloggio, per decesso o per malattia non infettiva, desiderassero la disinfezione di una o più camere o di oggetti di uso personale.

Sezione III

Vigilanza sull'annona, sul suolo pubblico e sull'abitato.

Medico capo della sezione

Bestente dott. Tommaso, p. Em. Filib. 4.

Servizio chimico

Ispezione ed analisi chimica delle bevande e degli alimenti agli scali, sui mercati, negli spacci, alberghi, caffè, ecc.

Chimici

Musso prof. dott. Gio., ☎, v. Principe Tommaso 20.

Ballario dott. Ferdinando, v. Palazzo di Città 18.

Posselto dott. Gio., uff. ☎, p. Statuto 9.

Chimici straordinari

Malacarne dott. Mario, v. Perrone 3.

Calvi dott. Gio., v. Princ. Amedeo 28.

Servizio veterinario.

Vigilanza zooiatrica - Sorveglianza sull'ammazzatoio e sui macelli del contado - Ispezioni agli scali e negli spacci della città e del contado.

Veterinari all'ufficio d'igiene

Poli dott. Ant., ☎, v. S. Agostino 6.

Monferrino dott. Serafino, c. Casale 8.

Pollovio dott. Gius., barr. Casale, palaz. 68.

Gambarotta dott. prof. Gio., p. Saluzzo 4.

Veterinari all'ammazzatoio

Brusaferro dott. Stef., c. Vitt Em II, 118.

Corradi dott. Alb., c. Vitt. Em. II, 116.

Longo dott. Agost., c. Vitt. Em. II, 118.

Rosso dott. Gius., v. Princ. d'Acaja 16.

Mascheroni dott. Ettore, v. Verrua 3.

Servizio delle derrate alimentari.

Ispettori

Gennaro Giuseppe, v. Orfane 25.

De Marchi Innoc., v. Alpi 6.

Morello Carlo, v. Berthollet 16.

Vincenzi Franc., v. S. Agostino 30.

Servizio amministrativo.

Gioja Gius., *appl. di concetto negli uffizi interni*, v. Giulio 26.

Direzione del Dazio.

Via Bellezia, 6.

Direttore

Berardi avv. cav. Pietro, via Genova 3.

Ispettorato.

Sorveglianza e controllo del servizio e del personale esterno, del Corpo delle guardie daziarie, degli Uffici di riscossione, dei pesi pubblici, dei quartieri e dei Corpi di guardia.

Ispettore

Paganone Paolo, v. Valperga Caluso 22.

Uffizio Amministrativo.

Affari generali - Protocollo - Corrispondenza - Regolamento e tariffa - Custodia delle carte dell'Amministrazione daziaria e dei pesi pubblici, degli inventari dei mobili e degli utensili degli uffizi - Contabilità e statistica - Provvista e distribuzione registri e stampati - Contravvenzioni - Controllo delle riscossioni e dei versamenti - Pratiche daziarie coll'Amministrazione delle sussistenze militari - Contabilità ed amministrazione del Corpo delle guardie - Servizio amministrativo dell'Ammazzatoio e del Dock.

Capo uff. reggente

Galleani avv. Carlo, *verif.*, c. Re Umberto 38

Applicato

Lupo avv. Anton Mario, v. Deposito 9.

Computisti

Nicola Eligio, v. della Zecca 33.
Bernatti Vitt., v. Cuneo 20.
Caressa Ferruccio, c. S. Maurizio 15.

Uffizio Esportazione.

Esportazione - Riscossione del dazio sul gas e sull'energia elettrica e della tassa di fabbricazione della birra e delle acque gassose - Servizio di riscontrata delle bollette di transito e di esportazione.

Verificatore reggente

Ubezzi avv. Gius., v. Po 45.

Ricevitore reggente

Delfino Edoardo, v. Po 27.

Computista

Amati rag. Polidoro, v. Berthollet 2.

Uffizio Revisione.

Revisione delle riscossioni daziarie e dei conti dell'esportazione - Rilievi.

Verificatore

Galleani avv. Carlo, predetto.

Applicato

Lupo not. Aless., v. Biamonti 7.

Computisti

Rivolta Guido, v. Drovetti 18.
Dogliani rag. Bartolomeo, v. Saluzzo 7.
Ellena rag. Ern., v Duchessa Jolanda 15.
Strumia Gio., v. Cernaia 29.

1° GRUPPO DI UFFICI

Verificatore princ.

Lupo Paolo, v. dei Fiori 39.

Scalo di Porta Nuova.

Verificatore

Segre Samuele, v. S. Secondo 54.

Applicati

Nasi Adolfo, v. Cavour 20.
Segre Adolfo, v. Rosine 10.
Torretta Michelang., v. Ospedale 9
Pastorino rag. Giacomo, v. dei Fiori 34.
Strumia Gabriele, v. S. Donato 56.

Scalo di Porta Nuova.

(Piccola velocità).

Ricevitore

Calsamiglia Edoardo, v. Belvedere 2.

Computisti

Provana Gael., v. Valperga Caluso 19.
Giordano Vincenzo, v. Mad. Cristina 11.
Mosso Pietro, v. S. Anselmo 6.

Scalo di Porta Nuova.

(Grande velocità).

Ricevitore

Chiesa Carlo, v. Vanchiglia 14.

Computisti

Cocchi Alfredo, v. Andrea Doria 1.
Angelini Ferd., v. Princ. Amedeo 44.
Gatti Carlo, v. Saluzzo 41.

Alunni d'ordine

Gualco Carlo, v. S. Teresa 12.
Cabras Franc., v. S. Massimo 40.
Ferrero Mario, v. Nizza 113.
Moroni Aless., c. Princ. Oddone 25.

Scalo di Porta Nuova (Vallino).

Ricevitore

Vivarelli Arnaldo, c. Oporto 15.

Computisti

Miotti Lorenzo, v. Gioberti 48.

Alunno d'ordine

Como Gio., v. Nizza 9.

Scalo tramvia Orbassano.

Computista

Priuli rag. Fed. Marco, v. Venti Sett. 31.

Barriera di Nizza.

Verificatore

Antino Carlo, casa del Dazio.

Applicato

Arduino Gio., casa del Dazio.

Ricevitore

Gila Ferdinando, casa del Dazio.

Computisti

Moratti Luigi, casa del Dazio.
Marchesi Gius., id.

Alunno d'ordine

Madala Ernesto, casa del Dazio.

Barriera di Stupinigi.

Ricevitore reggente

Baima Giuseppe, casa del Dazio.

Computista

Scursatone Giuseppe, casa del Dazio.

Barriera di Orbassano.

Ricevitore reggente

Baietta Luigi, casa del Dazio.

Computista

Scarampo Luigi, casa del Dazio.

Barriera Ponte Isabella.
Applicato
Pagliano Mario, v. della Rocca 49.
Ricevitore
Balbis geom. Manfredo, barr. Piacenza, casa del Dazio.
Computista
Capella Arturo, v. Alfieri 6.

2° GRUPPO DI UFFICI
Verificatore principale
Bologna Virginio, c. Vitt. Em. II, 116.

Uffizio Dock.
Verificatore
Fassò geom. Carlo, v. Sacchi 12.
Applicato
Almici Mario, v. Colli 12.
Ricevitore
Viotto Franc., v. Cernaia 29.
Computisti
Carossa Piero, v. Allioni 9.
Mencacci Angelo, barr. Francia, casa del Dazio.
Nicola Luigi, v. Berthollet 8.
Alunni d'ordine
Ghibaudo rag. Gio., v. Mazzini 4.
Bianco Edoardo, v. Duchessa Jolanda 7.
Caudana Carlo, c. Emilia 4.

Scalo Porta Susa
Verificatore reggente
Boggero Romolo, v dei Fiori 49.
Ricevitore reggente
Ferrero Carlo, c. Reg. Margherita 180.
Computista
Galletti Franc., v. S. Chiara 60.
Alunni d'ordine
Vigo Ernesto, v. Garibaldi 16.
Saffirio G. B. Vitt., v. Milano 1.

Scalo di Rivoli.
Computista
Martinel Michele, v. Amedeo Peyron 23.

Mercato bestiame e Ammazzatoio.
Verificatore delegato
Bordino Pietro, c. Vitt. Em. II, 116.
Applicato
Bachi Emilio, c. Vitt. Em. II, 116.
Ricevitore
Bettoia Fernando, c. Vitt. Em. II, 118.
Computisti
Merlani Aristide, Mattatoio.
Nebiolo Primo, c. Vittorio Em. II, 127.
Novarese Tancredi, Mattatoio.
Alunno d'ordine
Doglia Luigi, v. S. Chiara 60.

Barriera del Foro Boario.
Ricevitore reggente
Vigna Carlo Celestino, c. Vitt. Em. II, 129.
Computista
Gazagne Arnolfo, casa Dazio, Foro Boario.

Barriera di Francia.
Applicato
Merzari Federico, casa del Dazio.
Ricevitore
Amerio Carlo, casa del Dazio.
Computisti
Guerra Franc., casa del Dazio.
Rocca Luigi, id.

Barriera del Martinetto.
Ricevitore
Piana Candido, casa del dazio.
Computisti
Ferrero Giacinto, casa del Dazio.
Cagliero Franc., id.

3° GRUPPO DI UFFICI
Verificatore principale
Ribotti Luigi, barr. Milano, casa del Dazio.

Barriera di Milano.
Verificatore
Durando Ces, casa del Dazio.
Applicato
Casalegno Ant., casa Dazio (barr. Lanzo).
Ricevitore
Demarchi Franc., casa del Dazio.
Computisti
Cornalis Romolo, casa del Dazio.
Alunni d'ordine
Aragno Domenico, casa del Dazio.
De Gilles Ernesto, id.
Cavallo Franc., id.

Barriera del Regio Parco.
Ricevitore reggente
Moniotto Luigi, v. Reggio 6.
Computista
Carrera Guido, c. Reg. Margherita 146.

Scalo di Ciriè-Lanzo.
Ricevitore reggente
Vay Giuseppe, v. Leyni 37.
Computista
Marocco Amedeo, c. Firenze 55.

Barriera di Lanzo.
Verificat. regg.
Castelli Eug., casa del Dazio.
Ricevitore reggente
Rossi Gio., casa del Dazio.
Computisti
Pasquali Angelo, casa del Dazio.
Martini avv. Casimiro, casa del Dazio.
Alunno d'ordine
Chieppi Gio., casa del Dazio.
Falcione geom. Oreste, casa del Dazio.

Barriera di Valdocco.
Computista
Fulcheris Luigi, casa del Dazio.

Scalo Valdocco.
Ricevitore reggente
Braglia Federico, v. Alfieri 21.
Alunno d'ordine
Jamucci Daniele, casa Dazio (barr. Lanzo).

Barriera di Casale.
Verificatore reggente
Aichino Camillo, casa del Dazio.
Ricevitore
Mulatero G. B., casa del Dazio.

Computisti
Nay Primo, casa del Dazio.
Farinetti Raffaello, id.
Alunno d'ordine
Accossato Luigi, casa del Dazio.

Barriera di Vanchiglia.
Computista
Moriondo Giuseppe, casa del Dazio.

Barriera di Piacenza.
Applicato
Sobrero Gaetano, casa del Dazio.
Ricevitore
Mulatero Riccardo, casa del Dazio.
Computista
Genta Michele, casa del Dazio.

Peso del Borgo Po.
Computista
N. N.

Peso sulla piazza Emanuel Filiberto.
Computista
Torelli Giacomo, v. Torino 11.

Ufficiali delle guardie daziarie.

Quartiere di Po.
Mortarotti Angelo, ufficiale, *Sotto Ispettore del Corpo*, v. Vanchiglia 5.
Idalgi Atanasio, *uffic.*, v. Vanchiglia 5.

Quartiere di Milano.
Remondino Ant., casa del Dazio (barr. di Milano).

Quartiere di Francia.
N.

Quartiere di Nizza.
Gastaldi Gasp., casa del Dazio (barr. Nizza)

Il corpo si compone di 5 ufficiali, 40 brigadieri, 61 vice-brigadieri, 24 guardie scelte e 206 guardie semplici.

Impieghi speciali.

Ambrosini prof. cav. Ant. *dirett. generale delle scuole municipali*, c. Vitt. Em. II, 40.
Zaccaria prof. Angelo, *incaricato delle funzioni di ispettore delle scuole munic.*
Vico teol. Edoardo Carlo, *cappellano al Camposanto generale.*
Sala teol. Giovanni, *cappellano al Cimitero S. Pietro in Vincoli.*
Tallone Lorenzo, *dirett. Cimitero generale.*
Marini Gio., *assistente capo al nettamento delle vie*, v. Pescatori 7.

Corpo Pompieri.

Ufficio del comando, palazzo Municipale.
Caserma, c. Reg. Margherita 126.
Comandante
Veroi ing. Gemberto, tenente del Genio, palazzo Municipale, v. S. Quintino 55.
Vice-comandante
Tassinari Gio., tenente del Genio, caserma pompieri.

Il Corpo si compone di 1 comandante, 1 vice comandante, 4 marescialli, 5 brigadieri, 17 vice-brigadieri, 18 pompieri scelti, 75 pompieri effettivi ed allievi.

Stazioni di Guardia
per il servizio estinzione incendi.

Centrale . . . . Palazzo di città.
Vanchiglia . . v. Pescatori 1.
Borgo Nuovo . v. S. Franc. da Paola 25.
San Salvario . c. Valentino 5.
Monviso . . . . v. Bellini 4.
Moncenisio . . v. Cibrario 3

Per chiamata telefonica del servizio incendi basta la parola Pompieri.

Corpo delle guardie municipali.

La forza del Corpo delle guardie Municipali è di 330 uomini, cioè: 1 comandante, 1 vice-comandante, 4 ispettori, 10 marescialli, 20 brigadieri, 24 vice-brigadieri, 270 guardie, delle quali 40 scelte.

Il Corpo è diviso in 24 Sezioni, delle quali 13 nel perimetro della cinta daziaria e 11 nei principali centri abitati del territorio Comunale oltre la cinta stessa.

Ad ogni Sezione nella zona Urbana eccettuate le Sez. 2ª e 9ª è annessa una stazione di Pompieri.

Le Sezioni sono costantemente aperte al pubblico anche per le richieste urgenti di sanitari; sono collegate fra loro da un servizio telefonico particolare del Municipio, e ad ognuna è annesso un locale per il servizio Medico di beneficenza.

Comandante
Giusto cap. Placido, v. Bellezia 11.
Vice-Comandante
N. N.

UBICAZIONE DELLE SEZIONI

Sez. **Centrale,** Palazzo Municipale.
Sez. 1ª. **Municipio,** v. Bellezia 6 (Palazzo Municipale).
Sez. 2ª. **Consolata,** v. Perrone 3 (casa Rossi).
Sez. 3ª. **Vanchiglia,** v. Vanchiglia 3 (casa del Munic.).
Sez. 4ª. **Borgo Nuovo,** via S. Franc. da Paola 25 (casa del Municipio).
Sez. 5ª. **Valentino,** c. Valentino 5 (casa Rossi).
Sez. 6ª. **Piazza d'Armi,** v. Bellini 6 (casa Maroni Sinigaglia).
Sez. 7ª. **San Donato,** v. Cibrario 3 (casa Fubini).
Sez. 8ª. **Aurora,** c. Vercelli 4 (c. Candelo Annetta in Delvecchio).
Sez. 9ª. **Porta Nuova,** via Maria Vittoria 2 (casa Marsengo).
Sez. 10ª. **Oltre Po,** v. Moncalieri 31 (c. Proglio).
Sez. 11ª. **Ferrovia** +, staz. centrale, Porta Nuova, lato arrivi.
Sez. 12ª. **Parco Valentino** +, ang corsi Raffaello e Massimo d'Azeglio.
Sez. 13ª. **Madonna del Pilone,** strada di Casale 192 (casa Lorino).
Sez. 14ª. **Lingotto,** v. Nizza 229 (casa Piano).
Sez. 15ª. **Miraflori** +, strada di Stupinigi 971 (casa Venere).
Sez. 16ª. **Pozzo Strada** +, strada di Francia 231 (casa Cafasso).
Sez. 17ª. **Lucento** +, v. Pianezza 2 (casa Ferroglio).
Sez. 18ª. **Madonna Campagna,** stradale di Lanzo 240 (casa Podio).
Sez. 19ª. **Bertoulla,** strada Abbadia Stura 344 (casa Magnetti).
Sez. 20ª. **Camposanto** +, Cimitero generale.
Sez. 21ª. **Cavoretto** +, strada comunale da Cavoretto a Moncalieri 2.
Sez. 22ª. **Ponte Stura** +, stradale di Milano 210 (casa Debernardi).
Sez. 23ª. **Pilonetto,** stradale di Moncalieri 258 (casa Tonnarelli).

In ognuna di queste Sezioni si accettano reclami dei cittadini contro i pubblici servizi dipendenti dal Municipio.

Le Sezioni contrassegnate dalla croce di sanità + sono fornite di cassetta sanitaria per soccorsi d'urgenza.

MEDICI DI BENEFICENZA — Quadro del Personale Sanitario Municipale (Città)

DISTRETTI MEDICI			MEDICI ORDINARI			
N° d'ordine	Denominazione	Circoscrizione	Casato e nome	Abitazione	Sez. di Polizia Località ed ore di consulto	Ora del ritiro delle richieste di visita degli ammalati
		CITTÀ				
1	Metropolitana	Via Rossini, c. Regina Margherita, vie Porta Palatina, S. Tommaso, Barbaroux, piazza Castello (compreso il palazzo Madama) v. di Po.				
2	San Tommaso	Vie Carlo Alb., Maria Vittoria, S. Teresa, Botero, Barbaroux, p. Castello, v. Po.	Chiaiso dott. Onofrio .	Via Maria Vittoria 26	I. Municipio, v. Bellezia 6 . (ore 10)	Dalle ore 16 alle 18
3	Corpus Domini	Vie Porta Palatina, S. Tommaso, Barbaroux, Botero, Bellezia, p. Emanuele Filiberto, c. Regina Margherita. . .	Chiaiso dott. Ernesto .	Via s. Fr. Paola 40*bis*	Id. id. (ore 10)	Dalle ore 16 alle 18
4	Carmine	Via Corte d'Appello (da via Bellezia) p. Savoia, v. del Carmine, c. Valdocco, c. Reg. Margh., p. Em. Filib., v. Bellezia (sino a v. Corte d'Appello) . .	Scaravelli dott. Gio. .	Piazza Statuto 4 . .	Id. id. (ore 11)	Dalle ore 16 alle 18
5	Santa Barbara	Via Bellezia (da v. Corte d'Appello), vie Botero, Cernaia, c. Palestro, c. Valdocco, v. del Carmine, p. Savoia, via Corte d'Appello (fino a v. Bellezia) .	Chiesa dott. Cesare . .	Via Genova 4 . . .	II. Consolata, v. Perrone 3 . (ore 10)	Dalle ore 16 alle 18
6	Piazza Statuto	Corsi Palestro, Valdocco, Reg. Margh., Pr. Oddone, p. Statuto, v. Santarosa, p. S. Martino, v. Cernaia (fino al c. Palestro)	Colomiatti dott. Luigi	Via Orfane 5. . . .	Id. id. (ore 8)	Dalle ore 16 alle 18
7	Ss Annunziata	Via Rossini, c. S. Maurizio, v. Napione, p. Vitt. Emanuele I, v. Po.	Giusiano dott. Giuseppe	Via Bellezia 7 . . .	Id. id. (ore 9)	Dalle ore 16 alle 18
8	Vanchiglia (destra)	Via Machiavelli, c. Reg. Margherita, via Buniva, c. S. Maurizio (fino al Po) .	Aicardi dott. Michele	Via Barolo 29 . . .	III. Vanchiglia, via Vanchiglia 3 (ore 9)	Dalle ore 16 alle 18
9	Vanchiglia (sinistra) . . .	Via Buniva, c. Reg. Margherita, v. Rossini, c. S. Maurizio (fino a v. Buniva).	Marone dott. Edoardo .	Via dell'Arcivescovado 4 *bis*. . . .	Id. id. (ore 9)	Dalle ore 16 alle 18
10	Madonna degli Angeli. . . .	Via Carlo Alberto, c. Vitt. Em. II, vie Accad. Albert., Po (fino a v. Carlo Alb.).	Amietti dott. Enrico .	Via Vanchiglia 4 . .	Id. id. (ore 8)	Dalle ore 16 alle 18
11	San Francesco da Paola . .	Via di Po (da v. Accademia Albertina), p. Vitt. Em. I, v. Lungo Po, c. Cairoli, v. Cavour, p. Cavour, v. Accademia Albertina (fino a v. di Po)	Oliaro dott. Guglielmo	Via Mazzini 33. . .	IV. Borgo Nuovo, via S. Fr. da Paola 25 (ore 8)	Dalle ore 16 alle 18
			Bracco dott. Guglielmo	Via Garibaldi 20 . .	Id. id. (ore 9)	Dalle ore 16 alle 18

MEDICI DI BENEFICENZA — Quadro del Personale Sanitario Municipale (Città)

DISTRETTI MEDICI			MEDICI ORDINARI			
N° d'ordine	Denominazione	Circoscrizione	Casato e nome	Abitazione	Sez. di Polizia Località ed ore di consulto	Ora del ritiro delle richieste di visita degli ammalati
		Segue CITTÀ				
12	San Massimo .	Corsi Cairoli (da v. Cavour), Vitt. Em. II, vie Accademia Albertina, Cavour. .	Gastaldi dott. Gioach.	Via Accad. Albert. 19	IV. Borgo Nuovo via S. Fr. da Paola 25 (ore 8)	Dalle ore 16 alle 18
13	Santi Pietro e Paolo	Linea ferroviaria di Genova, fino all'altezza di v. Burdin, vie Burdin, Principe Tommaso, c. Vitt. Em. II. . .	Abate Daga dott. Gio .	Via Nizza 33 . . .	V. Valentino, c. Valentino 5 (ore 14)	Dalle ore 8 alle 10
14	San Giovanni Evangelista.	Vie Principe Tommaso, Burdin, fiume Po, c. Vittorio Emanuele II	Vaccino dott. Gius. .	Via S. Massimo 19 .	Id. id. (ore 7,45)	Dalle ore 16 alle 18
15	Sacro Cuore di Maria	Linea ferroviaria di Genova, dall'altezza di v. Burdin, all'altezza di c. Raffaello, c. Raffaello, c. Federico Sclopis, fiume Po, v. Burdin.	Biancotti Francesco .	Via Gazometro 14 .	Id. id. (ore 15)	Dalle ore 8 alle 10
16	Sacro Cuore di Gesù.	Linea ferroviaria di Genova, dall'altezza di c. Raffaello all'altezza di c. Dante, corsi Dante, Feder. Sclopis, Raffaello	Turbil dott. Clemente	Via Gazometro 14 .	Id. id. (ore 9,30)	Dalle ore 16 alle 18
17	Cittadella . . .	Piazza Solferino, corsi Re Umberto, Vittorio Em. II, linea ferroviaria Milano, v. Santarosa, p. S. Martino, v. Cernaia	Bessone dott. Mario. .	Via Alfieri 26 . . .	VI. Piazza d'Armi, v. Bellini 4 (ore 9)	Dalle ore 16 alle 18
18	Porta Susa . .	Strada di Francia, cinta daziaria (fino alla barr. Crocetta), corsi Castelfidardo, Princ. Oddone (fino alla str. Francia)	Giordano dott. Pietro	Via Carlo Alberto 1	Id. id. (ore 10)	Dalle ore 16 alle 18
19	San Secondo .	Corso Vitt. Em. II, dalla Staz. di P. N., c. Castelfidardo, c. e v. Montevecchio (fino all'incontro della linea ferroviaria di Genova), linea ferroviaria fino al c. Vittorio Emanuele II. . .	Ostano dott. Pietro. .	Via Goito 47. . . .	Id. id. (ore 8)	Dalle ore 16 alle 18
20	Piazza d'Armi	Corso e via Montevecchio (fino all'incontro colla ferrovia di Genova), ferrovia di Genova fino al c. Sommeiller, corsi Sommeiller, Peschiera, Castelfidardo (fino al c. Montevecchio). . .	Giani dott. Pietro . .	Via Massena 53 . .	Id. id. (ore 8)	Dalle ore 16 alle 18
21	San Donato . .	Strada di Francia, vie Bagetti, Vagnone, corsi Reg. Margherita e Princ. Oddone	Ferrero dott. Ferdin.	Via S. Donato 9 . .	VII. S. Donato, via Cibrario 3 (ore 10)	Dalle ore 16 alle 18

MEDICI DI BENEFICENZA — Quadro del Personale Sanitario Municipale (Città)

DISTRETTI MEDICI			MEDICI ORDINARI			
N° d'ordine	Denominazione	Circoscrizione	Casato e nome	Abitazione	Sez. di Polizia Località ed ore di consulto	Ora del ritiro delle richieste di visita degli ammalati
		Segue **CITTÀ**				
22	Valdocco . . .	Corso Reg. Margherita (dal c. Principe Oddone alla cinta daz.), cinta daz. (fino alla barr. di Lanzo) c. Principe Oddone (fino al c. Reg. Margherita).	Forni dott. Luciano .	Via del Carmine 11	VII. S. Donato, via Cibrario 3 (ore 8)	Dalle ore 16 alle 18
23	Borgo Dora (a sinistra) . . .	Corso Reg. Margh. (da v. Ariosto), corso Princ. Oddone, vie Lungo Dora, San Pietro in Vincoli, Ariosto	Costa dott. Carlo . . .	Via Stampatori 6 . .	VIII. Aurora, corso Vercelli 4 (ore 8)	Dalle ore 16 alle 18
24	Borgo Dora (a destra)	Strada R. Parco, c. Savona, v. Ponte Mosca p. Eman. Filiberto, c. Regina Margherita.	Pecchio dott. Gio. . .	Via Venti Sett. 56 .	Id. id. (ore 9)	Dalle ore 16 alle 18
25	Borgo Dora (centro)	Via Cuneo, la ferrovia Ciriè-Lanzo (sino al c. Napoli), c. Napoli, c. Firenze, v. Aosta (fino alla barr. dell'Abbadia), cinta daziaria e v. Ponte Mosca (oltre Dora)	Gianotti dott. Paolo .	Via Montevecchio 4	Id. id. (ore 9)	Dalle ore 16 alle 18
26	Oltre Dora (a sinistra) . . .	Corso Napoli (da c. Vercelli), c. Principe Oddone (fino alla linea ferroviaria di Lanzo), detta linea ferroviaria (fino al c. Napoli)	Perrier dott. Aless. .	Via Milano 3. . . .	Id. id. (ore 8)	Dalle ore 16 alle 18
27	Oltre Dora (a destra)	Via Aosta, cinta daziaria (sino alla barriera del Colombaro), sponda sinistra della Dora (sino alla via Aosta). . .	Ponteri dott. Astolfo .	Via Maria Vittoria 23	Id. id. (ore 9,30)	Dalle ore 16 alle 18
28	Oltre Dora (centro)	Via Ponte Mosca (oltre Dora, sino alla cinta daz.), cinta daz. (sino alla linea ferroviaria di Lanzo), detta linea ferroviaria (sino al c. Napoli), c. Napoli (sino a v. Ponte Mosca)	Rossi dott. Vincenzo .	Via Maria Vittoria 6	Id. id. (ore 8)	Dalle ore 16 alle 18
29	Barriera di Milano	*Entro cinta:* Via Cuneo, la ferrovia Ciriè-Lanzo, la cinta daz. e v. Ponte Mosca oltre Dora all'incontro di via Cuneo. *Fuori cinta:* La linea ferr. di Milano, la case. Marchesa, v. Leyni e cinta daz	N. N.			

MEDICI DI BENEFICENZA — Quadro del Personale Sanitario Municipale Contado

DISTRETTI MEDICI			MEDICI ORDINARI			
N° d'ordine	Denominazione	Circoscrizione	Casato e nome	Abitazione	Sez. di Polizia Località ed ore di consulto	Ora del ritiro delle richieste di visita degli ammalati
		Segue **CITTÀ**				
30	San Carlo . . .	Via Carlo Alberto (da v. Maria Vittoria), c. Vitt. Em. II, vie Venti Settembre e S. Teresa, p. S. Carlo, v. Maria Vittoria	Moretto dott. Pietro .	Via Ett. de Sonnaz 14	IX. Porta Nuova, via Maria Vittoria 2 (ore 10,30)	Dalle ore 16 alle 18
31	Santa Teresa .	Piazza Solferino, c. Re Umberto, c. Vittorio Emanuele II, v. Venti Settembre, v. Santa Teresa	Mottura dott. Gius. .	Via Venti Sett. 45	Id. id. (ore 9,30)	Dalle ore 16 alle 18
		CONTADO				
1	Barr. di Nizza	Corso Dante (dal suo incontro virtuale colla linea ferroviaria di Genova sino al Po), sponda sinistra del Po, cinta daziaria (sino alla linea ferroviaria di Genova), detta linea sino al punto di partenza (oltre la parte della Parrocchia Sacro Cuore di Gesù fuori della cinta daziaria)				
2	Crocetta	Corsi Sommeiller (dal Cavalcavia), Peschiera e Castelfidardo (fino alla barriera della Crocetta), cinta daziaria sino alla barriera di Genova, linea ferroviaria di Genova (fino al Cavalcavia) oltre la parte della Parrocchia della Crocetta situata fuori della cinta daziaria	Balocca dott. Domenico	Via Orto Botanico 14	V. Valentino, c. Valentino 5 (ore 8,45)	Dalle ore 16 alle 18
3	Vanchiglia, centro	Corsi Regina Margherita e R. Parco, sponda destra della Dora sino alla cinta daziaria, cinta daziaria sino al ponte Regina Margherita (oltre la parte della Parrocchia di Santa Giulia situata fuori della cinta daziaria). .	Sala dott. Giuseppe .	Corso Vitt. Em. II, 88	VI. Piazza d'Armi, via Bellini 4 (ore 10)	Dalle ore 16 alle 18
			N. N.		III. Vanchiglia, via Vanchiglia 3 (ore 15)	Alle ore 9 e alle 18

MEDICI DI BENEFICENZA — Quadro del Personale Sanitario Municipale (Contado)

DISTRETTI MEDICI			MEDICI ORDINARI			
N° d'ordine	Denominazione	Circoscrizione	Casato e nome	Abitazione	Sez. di Polizia Località ed ore di consulto	Ora del ritiro delle richieste di visita degli ammalati
		Segue CONTADO				
4	Oltre Po sinistra	Piazza Gran Madre di Dio, v. Villa della Regina, cinta daziaria sino al ponte Regina Margherita, sponda destra del Po (oltre la parte fuori cinta daziaria compresa fra il Po ed una linea che dal n. 408 della strada di Casale vada a raggiungere la strada vicinale superiore di Val San Martino fino al limite del territorio torinese e ridiscenda alla chiesa di S. Margherita e da questa alla cinta daz. comprendendo in quest'ultimo tratto i fabbricati ai quali si accede dalla strada dell'Eremo) . .	Ferrero dott. Massimo	Piazza Gran Madre di Dio 8	Via Villa della Regina 5 . . (ore 9)	Dalle ore 16 alle 18
5	Oltre Po, destra	Piazza Gran Madre di Dio, v. Villa della Regina, cinta daziaria sino alla barr. di Piacenza, sponda destra del Po (oltre la parte fuori della cinta daziaria fra la strada di S. Vito e Revigliasco, il limite del territ. torinese ed il confine del distretto precedente)	Ramondo dott. Enrico	Corso Crimea 2 . .	X. Oltre Po, strada di Moncalieri 34 (ore 8)	Dalle ore 16 alle 18
6	Martinetto-Lucento	Via Bagetti (dalla strada di Francia), v. Vagnone, c. Reg. Margh., cinta daziaria, str. di Francia (sino alla v. Bagetti), oltre la Parrocchia di Lucento	Beltrami dott. Giovanni	Piazza Statuto 10 .	VII. S. Donato, v. Cibrario 3 . (ore 9)	Dalle ore 16 alle 18
7	Pozzo Strada .	L'intiera parrocchia di Pozzo Strada, più la parte di quella di S. Alfonso fuori della cinta daziaria.	Gabinio dott. Augusto	Str. di Francia 139	Barr. di Francia, caserma daz. (ore 9)	Dalle ore 16 alle 18

MEDICI DI BENEFICENZA — Quadro del Personale Sanitario Municipale (Contado)

DISTRETTI MEDICI			MEDICI ORDINARI			
N° d'ordine	Denominazione	Circoscrizione	Casato e nome	Abitazione	Sez. di Polizia Località ed ore di consulto	Ora del ritiro delle richieste di visita degli ammalati
		Segue CONTADO				
8	Madonna di Campagna . .	L'intiera Parrocchia della Madonna di Campagna, più la parte di quella di Altessano situata sul territ. di Torino	Ghirardi dott. Pietro .	Via della Vittoria 27 (barr. di Lanzo)	XVIII. Mad. di Campagna, Asilo Umb. I R. Parco . (ore 8)	Dalle ore 16 alle 18
9	Regio Parco .	La sponda sinistra della Dora sino alla barr. del Colombaro, la cinta daziaria, v. Leyni, le case sparse oltre la cascina Marchesa e la sponda destra di Stura	N. N.		Via Circonvallaz. 128	Dalle ore 16 alle 18
10	Badia di Stura	L'intera Parrocchia della Badia di Stura	Magnetti dott. Filiberto	Strada Abbadia di Stura 344	XIX. Bertoulla (ore 13)	Dalle ore 16 alle 18
11	Madonna del Pilone	Le Parrocchie di Mad. del Pilone e Reaglie (meno la parte delle medesime comprese nel distretto IV e quelle intiere di Sassi, Mongreno e Soperga) . .	Sacco dott. Paolo . .	Strada di Casale 208	Madonna del Pilone (ore 8)	Dalle ore 16 alle 18
12	Cavoretto . . .	Dalla strada di San Vito e Revigliasco al confine coi territori di Revigliasco e Moncalieri sulla sponda sinistra del Po	Maini dott. Luigi . .	Strada Moncalieri 178	XXIII. Pilonetto (ore 8)	Dalle ore 16 alle 18
13	Lingotto . . .	Le intiere Parrocchie di Lingotto e Mirafiori, più la parte di quella di Beinasco situata sul territorio di Torino	Burzio dott. Felice. .	Lingotto 659 . . .	XIV. Lingotto (ore 10)	Dalle ore 16 alle 18

Medici straordinari e loro domicilio.

1. Barelli dott. Francesco, c. Valentino 3.
2. Pautassi dott. Gius., v. S. Franc. da Paola 34
3. Golzio dott. Alfredo, v. Gioberti 40.
4. Mosso dott. Camillo, v. Duchessa Jolanda 7.
5. Pacciarini dott. Alfonso, v. Mazzini 46.
6. Lombard dott. Carlo Luigi, c. Vinzaglio 44.
7. Arnaud dott. Luigi, v. Ettore de Sonnaz 44.
8. Sarti dott. Guido, c. Casale 102.
9. Bianchi dott. Luigi, c. Cairoli 6.
10. Buffetti dott. Vincenzo, v. Lagrange 34.
11. Biondo dott. Vittorio, v. Montebello 17.
12. Savio dott. Giuseppe, v. Po 14.
13. Gedda dott. Luigi, v. Scuole 9.
14. Muggia dott. Roberto, v. Saluzzo 42 *bis*.
15. Heer dott. Arminio, v. Roma 20.

LEVATRICI DI BENEFICENZA — Quadro del Personale Sanitario Municipale (Città)

DISTRETTI OSTETRICI			Casato e nome della levatrice	Abitazione
Numero d'ordine	Denominazione	Circoscrizione		
		CITTÀ		
1	Metropolitana	Uguale a quella del distretto medico corrispondente	Bottone-Capria Ester	Via Porta Palatina 8.
2	San Tommaso	Id.	Tarabra ved. Cordero Vittoria	Via Bertola 2.
3	Corpus Domini	Id.	Accamo-Preacco Agnese	Via Stampatori 5.
4	Carmine	Corso Regina Margherita (angolo v. Consolata), c. Principe Oddone, p. Statuto, v. Santarosa, p. S. Martino, vie Cernaia, Fabro, delle Scuole, Giulio e Consolata	Bodoira-Taraglio Angelina	Via Deposito 9
5	San Dalmazzo	Vie Cernaia (da p. Solferino), Fabro, Scuole, Giulio, Consolata, c. Reg. Margherita, p. Emanuele Filiberto, vie Bellezia e Botero	N. N.	
6	SS. Annunziata	Via Rossini, c. Regina Margherita, v. Barolo, p. Vittorio Emanuele I, v. Po	Giganti-Manfredi Caterina	Via Montebello 22.
7	Santa Giulia	Via Barolo, c. Regina Margherita, fiume Po, p. Vittorio Emanuele I	Cima-Bonello Carolina	Via Barolo 25.
8	Madonna degli Angeli	Via Carlo Alberto (ang. v. Po), c. Vitt. Em. II, vie S. Massimo e Po	Ferrero-Comune Margherita	Via Mazzini 54.
9	San Massimo	Via S. Massimo (ang. v. Po), c. Vitt. Eman. II, fiume Po, p. Vitt. Emanuele I, v. Po	Coppo-Scagliotti Emilia	Corso Regina Margherita 124.
10	Ss. Pietro e Paolo e Sacro Cuore di Maria	Uguale a quella dei distretti medici Ss. Pietro e Paolo, S. Gio. Evang. e Sacro Cuore di Maria.	Destefanis-Ferrua Maria	Via Valperga Caluso 5.
11	Cittadella	Uguale a quella dei distretti medici Cittadella e Porta Susa.	Braglia-Vecco Haydée	Via Assarotti 2.
12	San Secondo	Uguale a quella dei distretti medici S. Secondo e Piazza d'Armi	Sardo-Pareto Placida	Via Gioberti 8.
13	San Donato	Uguale a quella dei distretti medici S. Donato, Valdocco e della parte entro cinta del distretto medico Martinetto-Lucento	Griglione-Leporis Antonietta	Via San Donato 16.
14	Borgo Dora	Uguale a quella dei distr. med. corrispondenti.	Conti Maria	Via Milano 1.
15	Oltre Dora	Id.	N. N.	
16	San Carlo	Uguale a quella dei due distretti medici San Carlo e Santa Teresa	Conteri-Rollino Elvira	Via Roma 12.

LEVATRICI DI BENEFICENZA — Quadro del Personale Sanitario Municipale (Contado)

DISTRETTI OSTETRICI			Casato e nome della levatrice	Abitazione
Numero d'ordine	Denominazione	Circoscrizione		
		CONTADO		
1	Barriera di Nizza	Uguale a quella dei distretti medici Sacro Cuore di Gesù (città) e Barriera di Nizza (contado).	Berardo-Vandone Maria	Via Orto Botanico 10.
2	Crocetta	Uguale a quella del distr. medici corrispondente	Pastè-Villa Emilia	Via Gioberti 62.
3	Vanchiglia	Uguale a quella dei distr. medici corrispondenti	Destefanis-Rivaira Paolina	Via Napione 30.
4	Oltre Po (sinistra)	Uguale a quella del distr. medico corrispondente	N. N.	
5	Oltre Po (destra) e Cavoretto	Uguale a quella dei distr. medici corrispondenti.	N. N.	
6	Lucento	Uguale a quella fuori cinta del distr. med. corrisp	Basso Adelaide	Strada di Lucento 4, casa Tosco.
7	Pozzo-Strada	Id.	N. N.	
8	Madonna di Campagna	Id.	Rosselli-Costafrolla Maria	Stradale di Lanzo 135.
9	Regio Parco	Id.	Ropolo-Perasso Leonilda	Regio Parco 145, casa Biollo
10	Badia di Stura	Id.	Ferrari Vittoria	Strada dell'Abbadia 332.
11	Madonna del Pilone	Id.	Carella-Allocco Corinna	Strada di Casale 237.
12	Lingotto	Id.	Berruti-Ferbri Teresa	Strada di Cuneo 209.

Guardia medica permanente nel Palazzo civico

per casi urgenti di medicina, chirurgia e di ostetricia e per provvedimenti urgenti d'igiene

Recapito per mezzo di qualunque Sezione di polizia urbana e rurale o per mezzo del telefono municipale esistente presso le barriere daziarie o per mezzo del telefono della Società, chiedendo di giorno il N. 12-31 e di notte il N. 8-98.

Vaccinazioni Municipali pubbliche e gratuite

Sono praticate dal 1° maggio a tutto il 15 giugno, e dal 15 settembre a tutto ottobre tutti i giorni dalle 10 alle 12 in una sala al piano terreno del palazzo Civico (corte detta del burro) e negli altri mesi presso l'Ufficio d'Igiene municipale, via Corte d'Appello 1, piano terzo, nei giorni di giovedì e domenica, dalle 10 alle 12.

Commissione Comunale per l'applicaz. delle Imposte dirette

sedente nel Palazzo Comunale.
Biennio 1904-1905

Presidente

Annaratone comm. Alessandro, uff. ✻, via Mazzini 48.

Vice Presidenti

Grosso cav. Pietro, p. Em. Filiberto 24.
Bellia ing. Gius., v. Principi d'Acaja 12.
Aimery avv. Gius., v. S. Dalmazzo 7.
Fenoglio ing. prof. cav. Luigi, p. Em. Filib. 9.

Commissari effettivi

Bersanino cav. Giorgio, c. Reg. Margh. 123.
Grosso avv. cav. Feder., v. S. Tommaso 6.
Rapetti cav. Angelo, v. Venti Sett. 44.
Buridani dott. cav. Paolo Emilio, corso Vitt. Em. II, 36.
Perussia cav rag. Gius., uff. istruz. pubblica francese, v. Stampatori 4.
Maganza Gius., v. Genova 14.
Rizzetti cav. Spirito, p. Solferino 1.
Berry Achille, v. Roma 1.
Peyron ing. cav. Prospero, v Bogino 27.
Giacobino Pietro, v. Corte Appello 4.
Raby avv. Luigi, v. Andrea Provana 3.
Peyrot avv. cav. Eligio, v. Fabro 2.
Franco cav. Francesco, v. Alfieri 4.
Brezzi avv. cav. Camillo, v. Orfane 5.
Cerutti avv. cav. Cirillo, v. S. Tomaso 7
Paoletti avv. Secondo, c. Vinzaglio 25.
Tedeschi ing. Massimo, gall. Nazionale, s.C.
Timossi cav. Paolo, v. Monti 26.
Cauvin Alberto, v. Garibaldi 8.
Margary avv. Onorato, v. Siccardi 2.

Commissari supplenti

Ferroglio avv. cav. prof. Gaet., v. San Tommaso 28.
Castaudi cav. Gio., v Roma 24.
Bona comm. avv. Adolfo, p. Statuto 3.
Giacobino Vincenzo, v. Berthollet 14.
Ginatta avv. Domenico, v. Sacchi 26.
Caudano Gius., p. Carlo Felice 10.
Ottone Domenico, v. dei Mille 38-40.
Molinari dott. Vitt., v. Giannone 5.
Cairola avv. Zaverio, v. Venti Sett. 78.
Monti ing. Enrico, v. Pio Quinto 4.

Commissari aggiunti pei fabbricati

Effettivi

Chiola cav Enrico, p. Carlo Felice 10.
Comba avv. cav. Alfredo, c. Cairoli 22.

Supplente

Ceriana ing. cav. Arturo, v. Pr. Amedeo 34.

Segretario

Ferroglio cav Michele (Pozzo Strada) c. p.

Commissione Municipale d'Ornato

con sede nel Municipio
(Ufficio dei *Lavori Pubblici*).

Il Sindaco, *Presidente.*

Membri

Brayda ing. cav. Riccardo, *assessore per l'edilità*, v. Cernaia 38.
Frescot comm. ing. Cesare, *assessore per l'igiene.*
Calandra comm. Davide, corso Massimo d'Azeglio 40.
Ceppi conte ing. Carlo, Grand'uff. 🖃, via Bogino 20.
Salvadori di Wiesenhoff nob. ing. Giacomo, comm. 🖃, v. dei Mille 5.
Balbo Bertone di Sambuy conte Ernesto, Senatore del Regno, v. Magenta 29.
Reycend comm. ing. Ang., c. Valentino 40.
Ceriana cav. ing. Arturo, uff. ✻, via Principe Amedeo 34.
Avondo comm. Vittorio, v. Napione 2.
Fenoglio cav. ing. Pietro, v. S Dalmazzo 24.
Pagliani dott. comm. Luigi, v. Rocca 49.

Commissione Comunale per la revisione delle Liste elettorali

Palazzo Municipale.

Il Sindaco, *Presidente.*

Membri effettivi

Losana cav. avv. Cesare, v. S. Dalmazzo 7.
Margary avv. Onorato, v. Palazzo Città 10.
Motta avv. Gius., v. Scuole 4.
Sola avv. Riccardo, c. S. Martino 8.
Ginatta avv. Domen., v. Sacchi 26.
Abbati avv. Luigi, v. Fabro 1.

Membri supplenti

Capponi Trenca nob. avv. Giuliano, corso Casale 132.
Fino avv. Franc. Saverio, v. Conte Verde 7.
Govone ing. Uberto, v. della Rocca 20.
Tonelli Michele, c. Castelfidardo 9.

Comitato per l'Emigrazione.

Via Corte d'Appello 1.

Costituito in esecuzione della Legge 31 gennaio 1901 per la tutela degli Emigranti, ha per iscopo di fornire ai medesimi quelle indicazioni che loro sono necessarie onde evitare le dolorose delusioni e gli inganni a cui erano facilmente soggetti.

A tal fine il Comitato raccoglie e diffonde notizie ed informazioni sulle condizioni degli operai ed emigranti nelle diverse colonie e paesi dove più facilmente vengono diretti, sulla facilità o meno di trovarvi lavoro ed occupazione, e sul come e da chi possano trovarvi protezione ed aiuto. Parimenti si incarica di procurare agli emigranti informazioni sui prezzi dei viaggi, sulle linee di navigazione e sulla data di partenza dei piroscafi e dei vettori autorizzati.

La sua sede è presso il Municipio in via Corte d'Appello 1, piano terr., Ufficio III Legale-Servizio « Atti di notorietà, ecc. », dove chiunque potrà avere quelle notizie ed informazioni che gli sono necessarie.

Presidente

Arnaud avv. Giacomo, Pretore del II Mandamento di Torino, v del Carmine 2.

Rappresentante il Sindaco

Diatto cav. ing. Vittorio, assessore.

Membri

Durando sac. prof. Celestino, via Cottolengo 32.
Vergnano dott. cav. Casimiro, v. Pietro Micca 20.
Navone cav. prof. Gius., c. Reg. Margh. 127.

Gasperini Comm. Avv. Giovanni
Prefetto di Torino.

UFFICI civili, governativi e provinciali

Prefettura

UFFICI: Piazza Castello 10 e 12.

Prefetto

Gasperini comm. avv. Giovanni.

Consigliere delegato

Focaccetti dott. Gaspare, ✻ e 🖃, corso Vitt. Eman. II, 24.

Gabinetto

Affari riservati - Personale della Prefettura e degli uffici governativi - Sindaci - Associazioni - Avvenimenti politici - Rapporti colle autorità politiche e militari - Stampa Affari diversi.

Salvadori dott. cav. Alessandro, *consigl., capo Gabinetto.*
Panariello Antonio, *delegato di P. S.*
Curti dott. Gius., *delegato di P. S.*
Leopaldi Romeo, *scrivano.*

DIVISIONE I.

Incanti e contratti nell'interesse dello Stato - Approvazione dei contratti stipulati dall'intendenza di Finanza - Cauzioni - Rilascio di copie di atti - Legalizzazione di firme - Dazio consumo governativo - Tasse e demanio - Esattorie - Ricevitoria provinciale - Asse ecclesiastico - Personale della commissione provinciale e delle commissioni mandamentali per le imposte dirette - Belle arti - Antichità - Culto - Protocollo generale - Archivio - Biblioteca - Copisteria - Spedizione - Pubblicazione, diramazione e conservazione delle leggi e degli atti pel Governo - Affari non attribuiti ad altre divisioni.

Folco cav. avv. Andrea, c. Valentino 38.
Inverardi avv. Gius., *segret.*, v. S. Francesco da Paola 40.
Quarelli conte di Lesegno dott. Celestino, *sotto-segret.*, v. Garibaldi 53.

Archivio e copisteria.

Ferrero Franc., *archivista.*
Brunetti Vittorio, *uffic. d'ord.*, v. Po 38.
Marco Vitt., *uffic. d'ord.*, v. Mazzini 34.

DIVISIONE II — SEZIONE I.

Affari Comunali e Provinciali - Circoscrizioni - Liste elettorali politiche e amministrative - Elezioni - Demani comunali.

Montani cav. dott. Provvido, *consigl., capo divisione*, v. Davide Bertolotti 2.
Morelli dott. Gio., *segret.*, v. Montecuccoli 4.
Roccavilla dott. G. B., *segret.*, v. Nizza 13.
Mossino avv. Roberto, *segr.*, c. Oporto 17.
Ramognini avv. Giovanni, *segret.*, v. della Rocca 17.
Pinelli conte dott. Alessandro, *segretario*, p. Vittorio Em. I, 10.
Quarelli di Lesegno conte dott. Celestino, *sotto-segretario*, v. Garibaldi 53.

DIVISIONE II — SEZIONE II.

Opere pie e affari relativi.

Bechis avv. Maurizio, 🖃, *consigl., capo divisione*, c. Princ. Eugenio 16.
Silvano dott. Giacchino, *segr.*, v. Allioni 4.
Segre avv. Gius., *segret.*, p. Solferino 7.
Cibrario avv. Guido, *sotto-segret.*, v. Maria Vittoria 14.
Lattes Vita Alberto, *sotto-segretario.*

DIVISIONE III.

Miniere e cave - Polizia forestale, personale delle guardie forestali e servizi relativi - Stabilimenti carcerari e riformatorii, personale di custodia, mantenimento dei detenuti, società di patronato pei liberati dal carcere - Tiro a segno nazionale, milizia territoriale, reclutamento del R. Esercito, requisizione dei quadrupedi e veicoli pel R. Esercito ed altri servizi militari - Giunta provinciale di statistica e censimento della popolazione - Pesi e misure - Fiere e mercati - Istituzione nazionale Umberto e Margherita di Savoia per gli orfani degli operai morti sul lavoro - Legge sui probiviri nelle industrie - Fillossera e delegazioni antifillosseriche - Spari contro la grandine - Industria stalloniera privata - Caccia, pesca ed affari diversi di agricoltura, industria e commercio - Privative industriali, diritti d'autore e marchi di fabbrica.

Boggio avv. Edoardo, *consigliere, capo divisione*, v. Cernaia 14.

Gerbino dott. Amed., *segr.*, c. Vitt. Em. II, 66.
De Gringia avv. Luigi, *segretario*, v. Orto Botanico 28.
Rivanda Silvio, *uffic. d'ord., commis. di leva in 2ª*, v. dei Fiori 7.
Gherra Gio., *guardia forest.*, v. Lagrange 16.

DIVISIONE IV.

Lavori pubblici dello Stato - Viabilità nazionale - Ferrovie - Tramvie - Espropriazioni relative - Acque pubbliche, derivazioni, polizia, arginature - Bonifiche - Poste, telegrafi e telefoni - Trasporto energia elettrica - Affari diversi relativi all'amministrazione dei lavori pubblici. Viabilità provinc e comunale - Lavori pubblici della Provincia e dei Comuni e relative espropriazioni.

Scrimaglia cav. dott. Gius., *consigl., capo divisione*, c. Oporto 47.
Monaca dott. Emilio, *segr.*, v. Montebello 21.
Gay di Quarti dottor Guido, *segretario*, v. Ospedale 39.
Giusiana dott. Carlo, *sotto-segr.*, c. Re Umberto 11.

Ragioneria.

Contabilità dello Stato - Servizio di cassa della Prefettura - Conto corrente colla Tesoreria provinciale e conti correnti per ciascun servizio - Contabilità dei comuni della provincia e degli altri corpi morali sottoposti a tutela e vigilanza governativa.

Pittau cav. Ettore, *rag. capo*, v. Belvedere 17
Zacco di Cesarò Antonino, *ragioniere*.
Carreri rag. Nino, *ragion.*, v. Mazzini 24.
Garabello Emanuele, *ragioniere*.
Gallo Gallo, *ragioniere*, v. Tarino 2.
Siccardi Dom., *vice-ragioniere*, v. Principe Tommaso 31.
Marchisio Bern., *id.*, v. S. Secondo 26.
Santi Evandro, *id.*, v. Bogino 17.
Manca Celestino, *id.*
Perelli Gianotto, *id.*
Ricci Savino, *id.*, v. Pietro Micca 17
De Michelis Guglielmo, *uffic. d'ordine*, v. Baretti 9.

Ufficio del Medico provinciale.

Corselli dott. Giacomo, *med. prov., capo uff.*
De Stefanis dott. Vittorio, *segretario*.

Ufficio scolastico

Amministrazione scolastica provinciale - Istruzione primaria, secondaria e tecnica - Scuola di arti e mestieri - Scuola agraria - Istituti speciali - Protocollo ed archivi speciali.

Bongioannini Franc., comm. ✠. *R. Provveditore agli Studi*, v. Galliari 19
Levi Salvatore, ✠, *segret.*, v. Carlo Alb. 36.
Domini prof. Gius., ✠, *ispettore scolastico*, viale Stupinigi 800.
Leone Luigi, *ispett. scolast. pel circondario di Torino*, v. S. Chiara 60.
N. N., *ispett. scolastico*.
Agnoletti Eugenio, *uffic. d'ordine*, c. Vittorio Eman. II, 28.
Bussi Carlo, *uff. d'ord.*, c. Princ. Oddone 10.

Regia Questura
della Città e Circondario

Ufficio centrale: Piazza S. Carlo accanto alla Chiesa di S. Cristina.

Gervasi Franc., ✱, uff. ✠, *Questore*.
Guazzo cav. avv. Edoardo, uff. ✠, *Commiss. Capo*.

DIVISIONE I.
(Gabinetto).

Chiapello avv. Sim. Dante, uff. ✠, *Commiss.*
Scalise dott. Franc., *Vice-Commiss.*
Tabusso avv. Odilio, *Id.*
Podio Luigi, *Delegato*.

DIVISIONE II.
(Polizia giudiziaria).

Falzoni Emiliano, ✠, *Commissario*.
Tarantola dott. Cesare, *Vice-Commiss.*
Leoni dott. Gustavo, *id.*
Intaglietta dott. Achille, *id.*
Cavallini Claudio, *Delegato*.
Jotti Vittorio, *id.*
Panariello Antonio, *id.*
Gullino dott. Vinc., *id.*
Curti Giuseppe, *id.*
Calasso Pietro, *id.*

DIVISIONE III.
(Polizia amministrativa).

Laganà dott. Vinc., ✠, *Commissario*.
Gualdi dott. Giuseppe, *Vice-Commissario*.
D'Antonio dott. Giuseppe, *Delegato*.
Tarasconi Gio. Batt., *id.*
Manfroni Enrico, *id.*
Renaud Giovanni, *id.*

Archivio.

Malagoni Federico, *Archivista*.

Compagnia delle Guardie di Città.

Trotti ten. Guglielmo, *Comandante in 1ª*
Di Sessa Vito, *id. in 2ª*.
Gramignola sotto-ten. Stef., *id. in 3ª*.
Sanitario della Compagnia
Vergnano cav. dott. Casimiro.

Sezione Dora, via della Zecca 11
Adinolfi Carmine, ✠ *Commissario*.
Ciocchetti Luigi, *Delegato*.

Sez. Borgo Dora, v. Ponte Mosca 3.
Bouvet Tommaso, *Commissario*.
Tabasso Giuseppe, *Delegato*.
Decimo Ottorino, *id.*

Sezione Po, via Plana 7.
Desarro Luigi, *Commissario*.
Riggio Gaetano, *Delegato*.

Sezione Borgo Po, via Moncalieri 1.
Vaccaro Gerolamo, ✠, *Commissario*.
Barbiè dott. Felice, *Delegato*.

Sezione Monviso, via Giannone 3.
Serravalle Nicola, ✠, *Commissario*.
Castellani dott. Luigi, *Delegato*.
Olivazzi Giuseppe, *id.*

Sezione Moncenisio
Corso Valdocco 6, piano 1.
Lenzulli dott. Eugenio, *Commissario*.
Migliotti Moisè, *Delegato*.

Sezione Borgo S. Salvatore
Via Galliari 10.
Villiney dott. Felice, ✠, *Commissario*.
Bollotti dott. Angelo, ✠, *Vice-Comm.*

Sezione Borgo S. Secondo
Via Gioberti 55.
N. N.
Livio dott. Luigi, *Vice-Commissario*.
Poetti Felice, *Delegato*.

Delegazione Borgo S. Donato
Via S. Donato 54.
Camacchio Gio. Batt., *Delegato*.

Delegazione Borgo Vanchiglia.
Via Barolo 52.
Massera Gio. Batt., *Delegato*.

Delegazione Barriera di Nizza.
Via Nizza 129.
Collamarini Alfonso, *Delegato*.

Delegazione Ferrovia, Porta Nuova.
Stazione di Porta Nuova.
Giambrone rag. Franc, *Delegato*.

Delegazione di P. S. del Mandamento di Chieri
Ghisi Attilio, *Delegato*.

Ufficio dei passaporti
Via Ospedale 2.

I passaporti sono rilasciati dal Questore dietro presentazione di un *nullaosta* dell'Ispettore di P. S. della Sez. in cui trovasi domiciliato il richiedente.

Tasse.

1ª Classe (compresi i decimi di guerra)	L.	12 —
2ª Classe id. id. id.	»	2,10
Vidimazione 1ª classe	»	5 —
Id. 2ª classe	»	1 —
Legalizzazione di Stato Civile	»	3 —
Per altri casi	»	5 —

Permesso di caccia.

Per avere detto permesso occorre domanda su carta da bollo da Cent. 60 diretta al signor Questore e corredata specialmente per la prima volta del relativo *Certificato penale*, quindi presentarsi alla Sezione di P. S. da cui dipende il richiedente unendovi un vaglia postale di L. 12,60 intestato all'Ufficio del Registro. Pei minorenni occorre altresì il foglio d'assenso del padre su carta da bollo da L. 2,10.

Porto di rivoltella o bastone animato.

La domanda deve essere diretta al signor Prefetto della Provincia corredata dei medesimi documenti esposti nella domanda pel Permesso di caccia.

BOSELLI avv. PAOLO
Presidente del Consiglio provinc.

Provincia
Consiglio provinciale
Piazza Castello 9.

Ufficio di Presidenza

Boselli prof. avv. Paolo, Gr. Cordone, ✠, Deputato naz. *pres.*, v. Plana 11 (o Roma).
Palberti comm. avv. Romualdo, *vice-pres.*, v. Carmine 2
Bertetti cav. avv. Michele. Deputato nazionale, *segretario* v. Bellezia 14.
Ceriana-Mayneri conte comm. avv. Lod., Dep. naz., *vice-segr.*, c. Duca di Genova 27.

Elenco dei 60 Consiglieri provinciali
coll'indicazione del distretto elett. cui appartengono.

CIRCONDARIO DI TORINO

Mandamento Dora

Casana nob. ing. Severino, Gr Croce, Gran Cordone ✠, gr. uff., ✱, Senat. del Regno, v. Princ. Amedeo 34.
Frescot comm. avv. Filiberto, Senat. del Regno, v. S. Dalmazzo 24 (o Rivarossa).

Mandamento Moncenisio

Ricci des Ferres barone cav. avv. Carlo, via Bogino 12.
Caltaneo cav. prof. avv. Riccardo, v. San Dalmazzo 28.

Mandamento Monviso

Dumontel comm. Fed., p. Mad. Angeli 2.
Montaldo comm. dott. Gius., c. Vitt. E. II, 82.

Mandamento Po

Ceriana-Mayneri conte comm. avv. Lodov., Deputato naz., c. Duca Genova 27.
Gariazzo cav. avv. prof. Carlo Placido, v. Ospedale 40.

Mand. Borgo S. Salvatore
(già Borgo Nuovo)

Balbo Bertone di Sambuy conte Ernesto, comm. ✱, Gran Cordone ✠, Senatore del Regno, v. Magenta 29.
Bollati comm. ing. Oreste, v. Pr. Tommaso 28.
Del Bondio Libero, v. Maria Vittoria 27.

Mandamento Borgo Po
Tornielli di Crestvolant conte comm. Celest., ✱ e 🖃, v. Artisti 37.
Daghetto Pietro Gio., v. Mazzini 39.

Mandamento Borgo Dora
Rossi Angelo, Senatore, v. Cernaia 11.
N. N.
Dutto Michele, farmacista, v. Vercelli 31.

Carignano
Adamino cav. avv. Giuseppe (Ceretto di Carignano).

Carmagnola
Barbaroux conte avv. Adolfo, via della Rocca 35 o Carmagnola.

Casalborgone e Brusasco
Sesia cav. notaio Gius., Deputato naz., v. Garibaldi 22.

Ceres e Viù
Rastelli cav. avv. Gio., Deputato naz., v. Botero 17, o Viù.

Chieri e Riva di Chieri
Giordano comm. avv. Luigi, c. Vittorio Em. II, 71 e v. Genova 15, o Chieri.
Rossi comm. ing. Cesare, c. Vitt. Em. II, 44.

Chivasso
Mazzucchelli avv. Enrico, p. Statuto 14 e v. S. Domenico 28.

Corio e Barbania
Vinardi avv. Giorgio, v. Bellezia 15.

Fiano e Ciriè
Cibrario nob. avv. Giacinto, gr. uff. 🖃, Senatore del Regno, v. Mercanti 18.

Gassino e Sciolze
Panissera di Veglio conte avv. Remigio, v. dei Mille 9.

Lanzo
Palberti comm. avv. Rom., v. Carmine 2.

Montanaro, S. Benigno e Volpiano
Frola avv. Secondo, Gr. Cord. 🖃, Senatore del Regno, v. Juvara 10.

Orbassano e Rivoli
Richelmy cav. avv. Piero, v. Ospedale 20.

Pianezza, Venaria Reale e Caselle
Bertetti cav. avv. Michele, Deputato nazionale, v. Bellezia 14.
Audifredi comm. Adriano, c. Oporto 28.

Poirino e Moncalieri
Ferrero di Cambiano march. avv Cesare, Deput. nazionale, v. Sagliano 4.

Rivara e Rivarolo
Toesca di Castellazzo conte avv. Gioach., ✱, comm. 🖃, v. Principi d'Acaia 22.

CIRCONDARIO DI AOSTA

Aosta e Morgex
Chabloz cav. avv. Cesare (Aosta).
Frassy cav. avv. Pietro (Aosta).

Châtillon
Passerin d'Entrèves conte avv. Ettore, c. Vitt. Em. II, 28.

Gignod e Quart
Farinet avv. Alf., Deput. nazion. (Aosta).

Verrès e Donnaz
Portè avv. Silvano (Bard).

CIRCONDARIO D'IVREA

Ivrea
Zanetti cav. Pietro (Ivrea).

Agliè e Castellamonte
Goglio cav. ing. Giuseppe, Deput. naz. corso Oporto 41.

Azeglio e Borgomasino
D'Harcourt nobile dei conti Giulio, via Rocca 49.

Caluso e S. Giorgio Canavese
Ubertini cav. avv. Carlo (Montanaro).

Cuorgnè
Coardi di Bagnasco e di Carpeneto marchesi Emanuele, v. Carlo Alberto 32.

Pont e Locana
Salvadori di Wiesenhoff comm. nob. ing. Giacomo, v. dei Mille 5.

Strambino
Accotto cav. Guido (Strambino).

Vico Canavese, Lessolo e Settimo Vittone
Saudino avv. Giacomo (Ivrea).

Vistrorio e Pavone
Giacosa cav. dott. prof. Piero, v. Pallamaglio 31.

CIRCONDARIO DI PINEROLO

Pinerolo
Bouvier cav. avv. Alfredo (Pinerolo).

Buriasco e Vigone
Grosso-Campana cav. Gaet. (Frossasco).

Cavour e Bricherasio
Peyron cav. ing. Prospero, v. Bogino 27.

Luserna, Torre Pellice e S. Secondo
Poët comm. avv. Gio. Enrico (Pinerolo).

None e Cumiana
Boselli avv. prof. Paolo, Gran Cordone, Deput. nazionale (Roma o Cumiana o in via Plana 11 (Torino).

Perrero, Perosa Argentina e Fenestrelle
Coucourde cav. Enrico (Pomaretto presso Perosa Argentina).

Villafranca e Pancalieri
Morra di Sandigliano e Carpenea cav. avv. nob. Vincenzo, v. Maria Vittoria 4 (o Villafranca Piemonte).

CIRCONDARIO DI SUSA

Susa, Oulx e Cesana
Richard avv. Giulio (Susa).
Genin cav. avv. Federico (Susa).

Almese e Condove
Perino cav. geom. Fortunato (Villardora).

Bussoleno
Allasio cav. Umb., v. Roma 23 (o Bussoleno).

Giaveno ed Avigliana
Borgesa cav. ing. Enrico (Avigliana) e v. Sacchi 22.
Meano comm. ing. Cesare, v. Mazzini 17.

GIORDANO AVV. LUIGI
Presidente
della Deput. provinc.

Deputazione Provinciale
Presidente
Giordano comm. avv. Luigi, c. Vittorio Eman. 71, e v. Genova 15 (o Chieri).
Membri ordinari
Ubertini cav. avv. Carlo (Montanaro).
Poët comm. avv. Gio. Enrico (Pinerolo).
Salvadori di Wiesenhoff comm. ing. nob. Giacomo, v. dei Mille 5.
Zanetti cav. Pietro (Ivrea).
Toesca di Castellazzo conte avv. G., ✱, comm. 🖃, v. Principi d'Acaia 22.
Meano cav. ing. Cesare, v. Mazzini 17.
Montaldo comm. dott. Gius., c. Vitt. E. II, 82.
Adamino cav. avv. Gius. (Ceretto di Carignano).
Bouvier cav. avv. Alfredo (Pinerolo).
Frassy cav. avv. Pietro (Aosta).
Membri supplenti
Mazzucchelli avv. Enr., v. S. Domenico 28.
Barbaroux conte avv. Adolfo, v. Rocca 35.
Borgesa cav. ing. Enrico (Avigliana).
Coardi Di Bagnasco march. Emanuele, v. Carlo Alberto 32.

Uffici della Provincia
Piazza Castello 9.

Segretario generale
Gabbioli avv. Luigi, v. Donati 25.

Divisione amministrativa.

SEZIONE I.
Farina avv. nob. Enrico, 🖃, *segretario*, v. Giannone 5.
Taraglio avv. Luigi, *segret.*, v. Rocca 38.
Mirabelli Gius., *applicato*, v. S. Giulia 46.

SEZIONE II.
Torretta cav. Luigi, *ragion.*, v. Ospedale 9.
Riva Luigi, *vice-ragion.*, v. S. Chiara 32.
Perinetti Dom., *contabile*, v. Venti Sett. 71.
Bajnotti Tancredi, *contabile*, v. Bogino 20.

SEZIONE III.
Praga cav. Cam., *economo*, v. Garibaldi 23.
Cigliano geom. Gius., *applicato*, v. Carlo Alberto 39.

SEZIONE IV.
Viarengo Gust., *archivista*, c. Vitt. Em. 24.
Trinchero Gio., *vice-archivista*.

Divisione tecnica.

SEZIONE I.
Corazza ing. Ces., 🖃, *ff. di sopraintendente al servizio gener.*, c. Princ. Oddone 39.
Ghigliardi geom. Tanc., *aiut.-ingegnere*, v. Passalacqua 4.
Gavosto geom. Carlo, *aiutante-ingegnere*, strada Casale 180.
Bertolo Giusto, *disegnatore*, v. Reggio 19.
Tasso Gio., *assistente*.
Lombardi Celestino, *applic.*, v. dei Fiori 41.

SEZIONE II (Torino).
Pagani ing. Franc. Dom., *ing. distrettuale*, v. Sacchi 2.
Gilardi ing. Carlo, *aiutante-ingegnere*, via Moncalieri 29.
Tartaglia geom. Gio., *aiutante-ingegnere*, c. S. Maurizio 45.
Defabiani geom. Andrea, *aiut. ingegnere*.

SEZIONE III (Pinerolo-Susa).
Corazza cav. ing. Ces., *ing.-distrett.*, pred.
Ruella geom. Giovanni, *aiutante-ingegnere*, c. S. Maurizio 71.
Comolli Giovanni, *aiut.-ing.* (Pinerolo).
Castellaro geom. Gius., *aiut.-ing.* (Susa).

SEZIONE IV (Ivrea-Aosta).
Tirone ing. Ett., *ing.-distret.*, v. Mazzini 33.
Baratono geom. Feder., *aiut.-ing.*, (Ivrea).
Mezzalama ing. Gius., *aiutante-ingegnere*, c. Vitt. Eman. II, 38.
Levetti geom. Cam., *aiut.-ing.* (Aosta).

Uscieri
Tartaglia Bartol., c. S. Maurizio 45.
Destefanis Sebast., v. Giulio 18.
Bosone Bartolomeo, stradale di Lanzo 245 (Madonna di Campagna).
Deregibus Annibale, v. Milano 12.
Morando Francesco, c. Oporto 47.
Olivero Ercole, piazza Castello 10.

Ospizio provinciale dell'Infanzia Abbandonata
Via Deposito 14.

Con R. Decreto 21 dicembre 1869 venne separata l'Amministrazione degli Ospizî, passata alla Provincia, da quella della Pia Opera di Maternità (a cui prima era unita in forza delle RR. PP. 15 ottobre 1822 di Carlo Felice), e, con ardita innovazione, dati i precedenti ed i tempi, fu abolita la ruota di esposizione sostituendovi un ufficio di ammissione.

Le forme di assistenza attualmente vigenti sono due: il ricovero degli infanti (di età inferiore ai tre anni) ed il sussidio triennale di balatico alla madre nubile che tenga presso di sè il proprio bambino riconosciuto: in entrambi i casi occorre si tratti di madre appartenente alla Provincia per nascita o domicilio oltreannale.

Consiglio di Direzione.

Presidente

Palberti comm. avv. Romualdo, via del Carmine 2.

Vice-presidente

Toesca di Castellazzo conte avv. Gioach., v. Princ. d'Acaia 22.

Membri

Chabloz avv. Cesare (Aosta).
Poët comm. avv. Gio. Enrico (Pinerolo).
Adamino cav. avv. Gius. (Ceretto di Carignano).
Zanetti cav. Pietro (Ivrea).
Grosso-Campana cav. Gaetano (Frossasco).
Coardi di Bagnasco marchese Emanuele, v. Carlo Alberto 32.
Ricci des Ferres barone cav. avv. Carlo, v. Bogino 12
Giordano comm. avv. Luigi, c. Vittorio Eman. 71 e v. Genova 15 o Chieri.
Richard cav. avv. Giulio (Susa).
Peyron cav. ing. Prospero, v. Bogino 27.
Audifredi comm. Adriano, c. Oporto 28.
Morra di Sandigliano e Carpenea avv. cav. Vinc., v. Maria Vittoria 4.
Passerin d'Entreves conte avv. Ettore, c. Vitt. Em. II, 28.

Impiegati.

Danesino avv. Cesare, *segret. capo degli uffici*, v. Gioberti 6
Giriodi Gius., *tes.*, v. Monte Pietà 21.
Roasenda G. B., *rag.-econ.*, v. Deposito 14.
Gioliti Alberto, 1° *applicato*, v. Bidero 23
Vigliardi Melchiorre, 2° *applicato*, via Deposito 14.
Berta Giulio, 3° *appl.*, v. Belvedere 2.
Vayno Paolo, *applicato straordinario*, via Vitt. Amedeo II. 17.

Sanitari

Mensi prof. dott. Enrico, *medico primario e dirett. servizio interno*, c. Re Umberto 6.
Verdone dott. Alfonso, *medico assistente*, v. Deposito 14.
Vallana dott. Arturo.

Giunta provinciale amministrativa.

Presidente

Il Prefetto della Provincia di Torino.

Commissari nominati dal Governo

Montani cav. dott. Provvido, v. Davide Bertolotti 2.
Folco cav. dott. Andrea, c. Valentino 38.
Bechis cav. avv. Maur., c. Pr. Eugenio 16.

Commissari nominati dal Cons. provinc.

Calandra cav. avv. Gio., c. Palestro 10.
Corio cav. avv. Camillo, c. Vinzaglio 5.
Sella cav. avv. Gio. Batt., v. Misericordia 4.
Camerano cav. avv. Carlo, v. Barbaroux 6.
Beccuti cav. avv. Pompeo, v. Assarotti 5.

Segretario

Mossino avv. Roberto, c. Oporto 17.

Commissione provinc. di assistenza e beneficenza pubblica

istituita colla legge 18 luglio 1904, n. 390.

Presidente

Il Prefetto della Provincia di Torino.

Membri di diritto

Bechis cav. avv. Maurizio, consigliere di Prefettura, incaricato della vigilanza sul servizio delle Opere Pie, c. Principe Eugenio 16.
Corselli dott. Giacomo, medico prov., via Lagrange 43.

Membri nominati per Decreto Reale

Bonino avv. Lor., v. Pietro Micca 12.
Depanis avv. Gius., v. Cernaia 1.
Ruffini prof. Franc., v. Princ. Amedeo 22.

Nembri eletti dal Cons. provinc.

Grosso-Campana cav. Gaetano (Frossasco).
Zanetti cav. Pietro (Ivrea).
Garelli comm. avv. Filiberto, prefetto a riposo, v. Po 24.
Corsi avv. prof. marchese Alessandro, v. Cavour 37 e v. Genova 15.
Frescot comm. avv. Filiberto, senatore del regno, v. S. Dalmazzo 24.

Membri nomin. dal Collegio dei Probi-viri

Bordel Marchetti Eusebio, v. S. Anselmo 18.
Grandi Giacomo, v. Porta Palatina 19.

Commissione provinc. elettorale.

Il Presidente del Tribunale, *presidente.*
Emprin cav. dott. Enrico, *consigliere di Prefettura*, v. Garibaldi 45.
Il Procuratore del Re.
Richelmy cav. avv. Piero, v. Ospedale 20.
Vinardi avv. Giorgio, v. Bellezia 15.
Clerici avv. Ottorino, v. S. Dalmazzo 17.
Lombardi avv. Leonida, v. Consolata 8.
Mollard avv. Emilio, v. Assarotti 17.

Segretario

Pinelli conte dott. Alessandro, segret. di Prefett., p. Vitt. Eman. I, 10.

Consiglio provinciale scolastico

Piazza Castello 10.

Il Prefetto, *Presidente.*
Bongioannini comm. Francesco, Provved. agli studi, *Vice-Presidente.*

Consiglieri governativi

Bozzolo dott. comm. Cam., c. Vitt. Em. II, 8.
Ambrosini cav. prof. Ant., Direttore Capo delle Scuole Municip., c. Vitt. Em., II, 40.
Vigo avv. Vinc., Segretario R. Intend. di Finanza, v. Sagliano 3.
N. N.

Consiglieri provinciali

Librario nob. avv. Giacinto, gr. uff., senatore, v. Mercanti 18.
Ferrero di Cambiano march. avv. Cesare, v. Sagliano 4.

Deputati provinciali

Adamino cav. avv. Giuseppe (Ceretto di Carignano).
Giordano comm. avv. Luigi, c. Vittorio Eman. 71 e v. Genova 15 (o Chieri).

Consiglieri comunali

Balbo di Vinadio conte Cesare, ✻, via Bogino 8.
Carle comm. Gius., senatore, p. Statuto 15.

Segretario

Levi cav. Salvatore, v. Carlo Alberto 36.

Consiglio provinciale sanitario

Piazza Castello 10.

Gasperini comm. avv. Giovanni, Prefetto, *Presidente.*
Corselli dott. Giacomo, med. provinciale, v. Lagrange 43.
Il Procuratore del Re presso il Tribunale civile e penale.
Il Colonnello Direttore di Sanità presso il 1° Corpo d'Armata.
Bozzolo dott. prof. comm. Camillo, corso Vitt. Eman. II, 8.
Bertarelli dott. Ernesto, v. Bidone 37.
Foà comm. prof. Pio, corso Valentino 40, *Telefono* n. 3-72.
Vinaj cav. dott. Scip., c. Vitt. Em. II, 105.
Giovannini cav. prof. dott. Sebastiano, via S. Franc. da Paola 37.
Sanquirico cav. prof. Carlo, v. Campana 37.
Losio cav. ing. Carlo, c. Re Umberto 2.
Fadda cav. ing. Stanislao, v. Alfieri 26.
Montaldo cav. ing. Fel., v. Pietro Micca 20.
Perroncito prof. veter. Edoardo, comm. ☎, c. Valentino 40.
Cappa avv. Massimo, v. S. Agostino 2.
Foà dott. Ugo (Susa).
Rognone cav. uff. Carlo, farmacia Ospedale S. Giovanni.
Guareschi cav. prof. Icilio, c. Valentino 11.
Govone ing. nob. Uberto.
Bertuetti colonn. cav. dott. Antonio.
Destefanis dott. Vittorio, *segretario.*

Ispezione compartiment. del Catasto

DI TORINO

(Provincie di Torino, Alessandria, Cuneo, Novara, Pavia, Genova e Porto Maurizio)
Corso Siccardi 33.

Orario: Giorni feriali dalle 8,30 alle 12 e dalle 14 alle 17,30. — Giorni festivi dalle 9 alle 12.

Ispettore Compartim. Reggente

Vogliano ing. Germano, ✻ e uff. ☎, c. Oporto 15.

Personale tecnico

Ingegneri

Quaglino Gius., ☎, c. Vinzaglio 27 *bis*.
Abate-Daga Gius., v. Montevecchio 21, int. 4.

Geometra principale

Pavesio dott. Alb., ☎, v. Pr. Tommaso 39.

Geometri

Bozzini Secondo, v. Saluzzo 32
Bertolino Bernardo, v. Juvara 20.

Ufficiale d'ordine

Chissotti Carlo, v. Madama Cristina 58.

Ufficio del 1° Circolo d'Ispez. Catastale di Torino.

Via della Zecca 11.

Orario: Giorni feriali dalle 8,30 alle 12 e dalle 14 alle 17,30 — Giorni festivi dalle 9 alle 12.

Ing. Capo del Circolo

Signorini cav. Federico.

Giunta tecnica del Catasto

per la Provincia di Torino
Piazza Castello 12.

Presidente.

Chiaves ing. Ermanno, v. Assietta 24.

Vice-presidente

Fantini ing. Ern., v. Carlo Alberto 24.

Membri nominati dal Governo

Chiaves ing. Ermanno, predetto.
Fantini ing. Ernesto, predetto.
Re ing. Cipriano, c. Vitt. Em. II, 8 E.
Ravazza ing. Carlo, v. Andrea Doria 2.

Membri nominati dal Cons. Prov.

Bologna bar. ing. Luigi, v. Napione 4.
Marchesi ing. Enr., ☎, v. Passalacqua 10.
Ambrosetti ing. Mario, v. Saluzzo 27.
Tirone ing. Ettore, v. Mazzini 33.

Personale di segreteria

Pavese Luigi, *Segret.*, v. Gaud. Ferrari 2.
Michelotti Giorgio, v. Roma 25.
Marcellino Gius., v. S. Franc. Paola 46.
Veggetti Giacomo, v. Silvio Pellico 13.
Quaranta Edoardo, p. Castello 12.
Anselmetti Defendente, *inserviente*, piazza Castello 12.

Commiss. censuaria prov. del Catasto

Piazza Castello 12.

Presid. nomin. dal Min. delle Finanze

Frescot comm. ing. Cesare, c. Vinzaglio 12.

Membri di nomina del Governo

Chiaraviglio comm. ing. Gius., *effettivo, incaricato di supplire il Presidente*, corso Vitt. Eman. II, 94.
Boggio ing. arch. Camillo, ✻, *supplente.*
Zerboglio cav. uff. Pier Gius., p. Solferino 1.

Membri di nomina del Cons. provinc.

Borgesa cav. ing. Enr., *effett.*, v. Sacchi 22.
Salvadori di Wiesenhoff comm. ing. nob. Giacomo, *effettivo*, v. dei Mille 5.
Masoero ing. Ant., *suppl.*, v. Assarotti 4.

Segretario

Nebbia avv. Paolo Alb., segretario Intend. Finanza, p. Castello 12.

Personale di segreteria

Bergero Giovanni, v. Montebello 7.

Comitato Forestale
per la Provincia di Torino

Il Prefetto, *Presidente.*
Rastelli cav. uff. avv. Gio., Deputato naz., *consigl. prov.*, v. Botero 17
Frescot comm. avv. Filiberto, senat. del regno, *cons. prov.*, v. S. Dalmazzo 24.
Coucourde cav. Enrico, *cons. prov.* (Pomaretto presso Perosa Argentina.
Manfren cav. Ettore, *ispett. forest.*, v. Pescatori 3.
Arimondi cav. ing. Camillo, *ing. capo del Genio civile.*
Avogadro-Arborio Biamino nob. Luigi, *ing. Genio Civile, supplente.*
De Gringia avv. Luigi, *segretario.*

R. Ispezione Forestale di Torino.
Palazzo Ss. Martiri, v. Botero 4 *bis*.

Ispettore forestale capo ufficio

Manfren cav. Ettore, predetto.

Sotto-Ispettore di 3ª classe Segretario

Foramitti Daniele, v. S. Tommaso 28.

Sotto-Ispettore di 1ª classe Capo distretto

Basso Giovanni, v. Consolata 12.

Personale provinciale

Barbero Benigno, *brigadiere forest.*, via S. Tommaso 23.
Marcato Gius, *guardia*, v. S. Donato 2.
Girardi Luigi, id. v. Bava 30.

Consorzio Interprovinciale Subalpino
contro l'invasione della Fillossera

Nel 1904 la sede venne trasferta in Asti per maggiore agevolezza delle esplorazioni.

Sede princ.: Torino, presso la Prefettura.

Venne costituito nel 1887 col concorso del Ministero di Agricoltura e delle Provincie di Torino, Cuneo, Alessandria e Pavia, per opera delle Commissioni Ampelografiche coadiuvate dai Comizi Agrari del Piemonte. Nel 1900 le Provincie vollero provvedere in proprio alle esplorazioni antifillosseriche, ma al Consorzio non venne meno l'appoggio del Governo e degli altri Enti morali.

Presidente

Rovasenda cav. Giuseppe dei conti di Rovasenda, v. Arcivescovado 6.

Revisori dei conti

Biandrate di S. Giorgio conte Luigi, via Bogino 16.
Pesce avv Piero, v. Garibaldi 38.
Calderara Carlo, ✉ (Asti).

Delegato capo.

Piemonte cav. Luigi, v. Arcivescovado 6.

R. Delegati antifillosserici

Casa Agostino, Caraglio (Cuneo).
Piemonte cav. Luigi, v. Arcivescovado 6
Voglino prof. Pietro, v. Gioberti 40.
Rotondi prof. Ermen., ✻, c. Valentino 38.
Jemina prof. cav. Augusto, c. Vittorio Eman. II, 26.
Fracasso prof. Angelo (Pinerolo).
Lepetit prof. Roberto (Susa).

Cattedra ambulante ed Ufficio tecnico di Agricoltura
per la Provincia di Torino
Via Ormea 47.

Istituita allo scopo di diffondere tra i proprietari, gli agricoltori ed i contadini le norme che devono presiedere alla razionale coltivazione dei terreni ed all'esercizio delle industrie rurali mediante pubbliche conferenze da tenersi nei Comuni della Provincia, accompagnate o seguite, ove occorra, da pratiche esercitazioni; con corsi di conferenze, pei maestri rurali, per ciò riuniti in determinati centri; coll'impianto e direzione di campi dimostrativi.

Inoltre l'ufficio risponde gratuitamente oralmente o per iscritto (col semplice rimborso delle spese postali) ai quesiti che proprietari ed agricoltori credessero rivolgere all'ufficio. Pei consulti orali, in ogni sabato non festivo, il Direttore della cattedra si troverà nella sede dell'ufficio, presso la Regia Stazione Agraria, a disposizione del pubblico dalle ore 9 alle 12 e dalle 15 alle 17.

Consiglio direttivo

Rappres. della Provincia di Torino

Giordano comm. avv. Luigi, Pres. Deput. Prov., *Presid.*, c. Vitt. Em. II, 71 e via Genova 15.
Adamino cav. avv. Gius., Deputato Prov., *Consigliere* (Ceretto di Carignano)
Ferrero di Cambiano march. avv. Cesare, comm. ✉, Dep. al Parl., v. Sagliano 4.

Rappr. Cassa di Risparmio di Torino

Gazelli di Rossana nob. Augusto, *Consigl.*, v. S. Franc. da Paola 2.
Marchetti cav. avv. Roberto, *Consigliere*, via dei Mille 35.

Rappresent. della R. Scuola pratica d'agricoltura di Caluso.

Compans di Brichanteau march. Carlo, gr. uff. ✉, Dep. al Parlam., *Cons.*, via S. Teresa 10.

Rappres. della R. Stazione agraria sperimentale di Torino

Zecchini ing. cav. prof. Mario, Direttore della Stazione, *Consigl.*, v. Mazzini 10.

Personale

Chiej Gamacchio dott. prof. cav. Gius., *Divett.*, via Ormea 76.
Iacometti dott. Gio., *Assist.*, v. Donati 2.
Bellono Carlo Eug., *Segr.*, v. S. Quintino 19.
Crivello Natale, *Custode-inserviente*, via Ormea 47.

Direzione provinc. del Tiro a segno
Presso la R. Prefettura.

Il Prefetto, *presidente.*
Il Sindaco di Torino.
Il Comandante del Distr. Milit. di Torino.
Troglia cav. Michelangelo, ispett. prov. del tiro a segno nazionale.
Adamino cav. avv. Giuseppe, consigliere provinciale (Ceretto di Carignano).
Thaon di Revel conte Ignazio, Senatore del Regno, c. Re Umberto 12.
Cerri comm. Andr., gener., v. Giannone 12.
De Gringia avv. Luigi, *segretario.*

Consiglio di Leva
pel Circondario di Torino.

Si riunisce durante le sezioni in via Vanchiglia, N. 7 e nelle sedute straordinarie presso la Regia Prefettura.

Presidente

Boggio avv. Edoardo, cons. di prefett., deleg. dal Prefetto, v. Cernaia 14.

Membri effettivi

Due Ufficiali sup. o capit. del R. Esercito.
Un Ufficiale dei RR. Carabinieri.
Giordano comm. avv. Luigi, consigl. prov., c. Vitt. Em. II, 71 o v. Genova 15.
Rossi comm. Cesare, c. Vitt. Em. II, 44.

Membri supplenti

Ferrero di Cambiano march. avv. Cesare, Deputato naz., cons. prov., v. Sagliano 4.
Panissera di Veglio conte avv. Remigio, cons. prov., v. dei Mille 9.

Periti sanitari

Due capitani medici del R. Esercito.

Commissario di leva in 1ª

N. N.

Commissario di leva in 2ª

Rivanda Silvio, v. dei Fiori 7.

Commissione provinciale per la visita dei cavalli stalloni
affidati all'industria privata.
Presso la *R. Prefettura.*

Gazelli di Rossana nob. Marco, tenente cavalleria, *Presidente*, v. Cavour 11.
Engelfred cav. avv. Gius., c. Cairoli 8.
Varaldi Luigi, *Medico Veterinario.*

Commiss. di pesca fluviale e lacuale
per la Provincia di Torino
(Regio Decreto 18 aprile 1886, Num. 3840)

Presidente

Salvadori cav. uff. prof. conte Tomaso, *prof. di storia naturale nel R. Liceo Cavour*, v. Princ. Tommaso 17.

Membri effettivi

Festa dott. Enrico, Palazzo Carignano.
Boari Giuseppe (Ivrea).
Dovis cav. Enrico (S. Mauro Torinese.
De Marchi cav. Nicola, p. Em. Filiberto 16.
Bergoen dott. cav. Agenore, c. Siccardi 4.

Commissione circondariale
per la formazione delle liste dei Giurati

Il Presidente del Tribunale, *Presidente.*

Membri effettivi

Il Giudice anziano.
Palberti comm. avv. Romualdo, via del Carmine 2.
Rossi Angelo, Senatore del Regno, consigliere provinciale, v. S. Dalmazzo 23.
Casana nob. gr. uff. ing. Severino, Gran Croce, Gr. Cordone ✉, comm. ✻, Senatore, consigl. prov., v. Princ. Amedeo 34.

Membri supplenti

Ceriana-Mayneri conte comm. avv. Lodovico, consigliere prov., Deput. naz., c. Duca di Genova 27.
Cattaneo comm. avv. Riccardo, consigliere prov., v. S. Dalmazzo 28.

Collegi di Probiviri.
(Vedasi nella rubrica **Giustizia** i *Presidenti* e *Vice-presidenti* dei sette Collegi di Probiviri).

Giunta provinciale di Statistica.
Il Prefetto, *presidente.*

Membri nominati dal Prefetto

Corselli dott. Giacomo, medico provinc.
Ferroglio cav. dottor Gaetano, prof. di statistica nella R. Università.
Sertour ing. Adolfo, del Genio Civile.
Leone Luigi, ispettore scolastico.

Membri nominati dal Cons. Prov.

Toesca di Castellazzo conte avv. Gioachino, v. Princ. d'Acaia 22.
Sesia cav. notaio Gius., deput. nazionale, v. Garibaldi 22.
Salvadori di Wiesenhoff nobile comm. ing. Giacomo, v. dei Mille 5.
Rastelli avv. cav. Gio., deput. nazionale, v. Botero 17.

Segretario

Gerbino dott. Amedeo, segr. di Prefettura, c. Vitt. Eman. II, 66.

Direzione degli Archivi Piemontesi

Piazza Castello 12, piano 4.

Gli Archivi di Stato sono uno degli Istituti scientifici di maggiore importanza che possegga Torino, ed anzi l'Italia. In essi si conservano i più antichi e i più preziosi documenti della storia di Casa Savoia, del Piemonte, e di altre regioni italiane, dall'ottavo secolo ai giorni nostri. Gli atti moderni non sono meno importanti delle antiche pergamene; sono fra essi, oltre gli atti di tutti i Ministeri del Regno Sardo, i trattati colle Potenze estere, i carteggi degli ambasciatori, gli originali delle leggi e dei decreti anteriori alla promulgazione del Regno d'Italia, lo Statuto, i Plebisciti, ecc.

I Principi di Savoia ebbero un archivio fin dal secolo XIV; dopo varie vicende, esso venne allogato nel secolo XVIII nel grandioso edifizio fatto erigere da Carlo Emanuele III nel 1734 sui disegni del Juvara, serbando il nome di Archivio di Corte. Fu chiamato in seguito Archivio di Stato per regio decreto del 31 dicembre 1850; ed a quest'Archivio si unirono negli ultimi anni quelli dell'antica Camera dei conti, del Controllo, delle Finanze, e della Guerra e Marina, i quali ora costituiscono le sezioni II, III e IV. La sezione I, dove ha sede la Direzione, occupa grandiosi locali che misurano metri quadrati 3210,21 di superficie. Tutte le sezioni insieme hanno un'area di metri quadrati 9498, 52, e gli scaffali hanno un'estensione di oltre quattordici mila metri quadrati. I documenti ammontano a parecchi milioni.

Alla Sezione di Guerra e Marina si sono di mano in mano aggiunti gli Archivi dell'Ufficio di revisione e contabilità militare già sedente in Firenze, gli atti del Tribunale supremo di Guerra e Marina, e parte degli Archivi dello stesso Ministero di Guerra; per modo che la Sezione può ora considerarsi come il Grande Archivio militare del Regno. Le sue carte giungono oggidì fino al 1870.

Per gli Archivi di Stato avvi ora il Regolamento generale approvato con D. Reale 9 settembre 1902 (n. 445 della Raccolta ufficiale delle Leggi e dei Decreti del Regno).

Direzione

Sforza nob. Gio., uff. ✉, *primo archivista di 1ª classe e dirett. del R. Archivio di Stato*, con giurisdizione su tutto il Piemonte, v. Giusti 4.

Galleani nob Carlo dei conti d'Agliano, ✉, *arch. di 2ª cl.* e *insegnante di paleografia e diplomatica*, p. Palazzo di Città 5.

Cerutti Enrico, *sotto-assist. di 1ª classe, Economo e Protocollista*, v. Goito 15.

Sezione I.

Gazelli di Rossana conte dott. Paolo, *sotto-archivista di 2ª classe*, v. Mazzini 43.

Casana nob. Lorenzo, *id. id. di 2ª classe*, via dei Mille 22.

Fornarese dott. Gius., *id. id. di 2ª classe*, v. Perrone 8.

Sella dottor Giacomo, *id. id. di 3ª classe*, p. Vitt. Em I, 14.

Ferrero-Ponsiglione di Borgo d'Ales conte dott. Amedeo, *alunno di 1ª cl.*, v. S. Dalmazzo 11.

Combetti Gio. Batt. ✉, *assist. di 2ª classe*, v. Consolata 5.

Buraggi conte Gio. Carlo, *alunno di 2ª cl.*, v. Arsenale 10.

Sezione II. – Via Stampatori 3.

De Rege di Donato e S. Raffaele nob. Paolo, *sotto arch. di 2ª classe*, v. Passalacqua 1.

Cais di Pierlas conte Cesare, *id. id. di 2ª classe*, v. Bava 1.

Tavella Camillo, *sotto-assistente di 2ª classe*, v. Gioberti 55.

Ripa di Meana nob. Emilio, *commesso d'ordine di 3ª classe*, p. Castello 18.

Sezione III. – Via Corte d'App. 16

Casanova dott. Eugenio, *archivista di 3ª classe*, v. Massena 18.

Rossano avv. Giambattista, *sotto-archiv. di 2ª cl.*, p. Statuto 5.

Combetti Gius., *assist. di 3ª classe*, v. Carlo Alberto 5.

Ceresa Erminio, *commesso d'ordine di 3ª classe*, v. Massena 53.

Sezione IV. – Corso Palestro 1 *bis*.

Dogliotti Umberto, *sotto archiv. di 1ª cl.*, v. Volta 5.

Maspes avv. Adolfo, *id. id. di 1ª classe*, v. dei Mille 26.

Gazzera Franc., *sotto-assist. di 1ª classe*, v. Bava 43.

Peyrani di Peglione conte Giacinto, *sotto assist. di 2ª classe*, c. Oporto 38.

R. Commissione conservatrice dei Monumenti di arte e di antichità

instituita con R. Decreto del 18 maggio 1848.

Piazza Castello 10.

Il Prefetto, *presidente*.

Il direttore dell'Ufficio Regionale per la conservazione dei monumenti.

Membri di nomina governativa

Caselli ing. prof. Crescentino, uff. ✉.

Avondo Vittorio comm. ✉, uff. ✻, via Napione 2.

Calandra comm. Davide, corso Massimo d'Azeglio 40.

Membri nom. dal Cons. Comun.

Casana nob. Gr. uff. ing. Severino, Gran Croce, Gr. Cordone ✉, Senatore del Regno, via Principe Amedeo 34.

Ceppi conte ing. comm. C., Gr. uffiz. ✉, v. Bogino 20

Membri nom. dal Cons. Provinc.

Scarampi di Villanova marchese Fernando, ✠, ✉, v. S. Franc. da Paola 14.

Toesca di Castellazzo conte avv. comm. Gioachino, v. Principi d'Acaja 22.

Ispettori dei Monumenti d'antichità della Provincia di Torino.

Brayda cav. ing. Riccardo, ✻, Ispettore per la conservazione dei monumenti scoperti nel *Circondario di Torino*.

Ferrero prof. cav. Ermanno, Ispettore degli scavi e delle scoperte di antichità, *pel Circond. di Torino*.

Frassy avv. cav. Pietro, *pel Circondario d'Aosta*.

Convert dott. cav. Gustavo, *pel Circondario di Susa*.

Dejordanis nob. avv. Gio., *pel Circondario d'Ivrea*.

Regia avvocatura Erariale

Via Garibaldi 25.

Regio avvocato erariale

Fenolio comm. avv. Bernardo, via Maria Vittoria 51.

Vice avvocato erariale

Rossi cav. avv. Dom., v. Venti Sett. 37.

Sostituti avv. erariali

Orsi avv. cav. Vittorio, p. Statuto 18.

Manfredi avv. cav. Edoar., v. Barolo 7.

Salis avv. Pietro, v. Massena 20.

Aggiunti sostituti avv. erariali

Panzarasa avv. Rinaldo, v. Carrozzai 6.

Brusasco avv. Amedeo, c. Oporto 43.

Regio procuratore erariale

Muzio cav. avv. Corrado, v. Montecuccoli 7

Regi sost. proc. erariali

Buraggi conte cav. avv. Nicolò, v. Arsenale 10

Re avv. Luigi Cirillo, v. Donati 25.

Archivista protocollista

Armentani Eugenio, v. S. Domenico 1.

Applicati

Cocito Alessandro, v. S. Secondo 12.

Droetti Gius., c. Princ. Oddone 38.

Regio Economato generale dei Benefizi vacanti

per le Antiche Provincie del Regno

Piazza Maria Teresa 3.

Consiglio d'Amministrazione

Presidente

Ceriana-Mayneri conte avv. Lodovico, comm. ✻, ✉, Deputato al Parlamento, c. Duca di Genova 27.

Consiglieri

Palberti avv. Romualdo, comm. ✉, via del Carmine 2.

Rovasenda di Rovasenda conte avv. Alessandro, Deputato al Parlamento.

Salvadori di Wiesenhoff nob. ing. Giacomo, comm. ✉.

Ferrando avv. Umberto, uff. ✻, comm. ✉, *Economo generale*.

Segretario

Regis caus. Lorenzo, ✉.

Carriera Amministrativa.

Regio Economo Generale

Ferrando avv. Umberto, uff. ✻, comm. ✉, predetto, v. Passalacqua 10.

Segretario Capo

Regis caus. Lorenzo, ✉, v. Bezzecca 8.

Capi Sezione

Cravosio-Anfossi conte avv. Giulio, ✉, v. Bonafous 4

Valfrè di Bonzo nob. avv. Ferdinando, ✻, ✉, v. Accad. Albertina 21.

Segretari di 1ª classe

Marchiandi avv. Paolo Emilio, piazza Carlo Em. II, 9.

Maschio Luigi, *applicato al Ministero*.

Ballerini avv. Esuperanzo, *applicato dall'Economato di Bologna*, v. Bonafous 5,

Segretari di 2ª classe

Biglione di Viarigi, nob. avv. Agostino, v. Lagrange 34.

Macario avv. Vinc., v. Monferrato 11.

Pollotti di Rigras conte avv. Alessandro, *appl. Econom. di Napoli*, v. Bogino 51.

Segretari di 3ª classe

Voli avv. Giuseppe, v. Barolo 5.

Pasini Giuseppe, c. Valentino 34.

Filippa avv. Edoardo, v. Pr. Amedeo 26.

Vice-segretari di 1ª classe

Cesareo avv. Gius., v. Saluzzo 25.

Fontana avv. Attilio, c. Vitt. Em. II, 108.

Vice-segretari di 2ª classe

Patruno avv. Carmine, v. della Rocca 29.

Scuderi avv. Alessio, v. Mazzini 45.

Del Cornò avv. Franc., v. Ormea 4.

Carriera di Ragioneria

Capo sezione di 1ª classe

Alasonati Michelang., ✉, *capo ragioniere*, v. Ospedale 41.

Capo sezione di 2ª classe

Peyrone Gio., ✉, *applicato dall'Economato di Venezia*, v. Basilica 9.

Segretario di 1ª classe

Mela geom. Vitt., v. Garibaldi 55.

Segretario di 2ª classe

Ceresa di Bonvillaret nob. Agostino, *controllore*, v. Mazzini 36.

Segretari di 3ª classe

Preve Carlo, v. Cernaia 14.

Ferrero avv. Antonio, c. Vitt. Em. II 3E (oltre Po).

Pacellini Vitt, v. Princ. Amedeo 13.

Vice-segretari di 1ª classe

Varvaro Francesco (*appl. all'Economato Generale di Palermo*)

Oliveri Luigi, v. della Rocca 30.

Valfrè di Bonzo nob. Adolfo, v. Principe Amedeo 31.

Vice-segretari di 2ª classe

Cottone Pietro Paolo, v. dell'Accademia Albertina 27.
Della Bona Carmelo (*appl. al Ministero*).

Vice-segretari di 3ª classe.

Di Cristofaro Carlo, v. Pr. Tommaso 7.
Copello Attilio, v. Berthollet 29.
Donato Vincenzo.

Cassiere

Boggio Angelo, ☎, v. Arsenale 14.

Carriera d'Ordine

Archivista di 1ª classe

N. N.

Archivisti di 2ª classe

Di Majo Ignazio, v. S. Massimo 8.
Francescangeli Luigi, *appl. alla Direzione Generale del fondo pel Culto* (Roma).

Archivisti di 3ª classe

Marsano Carlo, v. Carlo Alberto 31.
Acchiardi Ang., p. Madama Cristina 3.

Ufficiali d'ordine di 1ª classe

Carbonelli Luigi.
Cavalli Paolo, v. Consolata 15.
Ballari Francesco, v. Pastrengo 19.
De Mattia Marco, v. Artisti 31.
Mancini Spiridione, v. Mazzini 50.

Ufficiali d'ordine di 2ª classe

Veronese Michele, v. Mazzini 50.
Grati Geniale, v. S. Franc. da Paola 40.
Simonetti Benvenuto, v. della Rocca 41*bis* (*appl. dall'Economato di Bologna*).
Angeleri Emilio, v. Nizza 29.
Conti Mario Guido.

Straordinari

Borbonese Gustavo, v. delle Rosine 5.
Candelo geom. Ant., v. Canova 14.
Cattaneo Luigi, v. dei Mercanti 2.
Chiappero Adolfo, c. Re Umberto 40.
De-Lay Silvio, v. Madama Cristina 69.
Ghigo Enrico, v. Garibaldi 55.
Viecca Giovanni, v. S. Quintino 22.

Personale di servizio

Usciere di 1ª classe

Costi Antonio, v. dei Mille 33.

Uscieri di 2ª classe

Sesia Michele, v. Accad. Albertina 37.
Gaj Luigi, v. dei Mercanti 30.
Arata Guido, p. Maria Teresa 3.
Boscolo Fortunato (*appl. dall'Economato di Venezia*) v. Ospedale 45.

Regio Subeconomato dei Benefizi vacanti pel Distretto di Torino

Gilardone avv. Augusto, p. Statuto 4.

Corpo reale del Genio Civile

Corso Principe Oddone 41.

Ispettore del 1° Compartimento

Inglese cav. uff. Ignazio.

Ingegnere capo

Arimondi cav. Camillo, c. Pr. Oddone 41.

Ingegneri

Sertour Adolfo, c. Pr. Oddone 41.
Avogadro-Arborio Biamino nob. Luigi, c. Pr. Oddone 41.
Vandone cav. Italo, c. Pr. Oddone 41.

Aiutanti

Verdoia Michele, v. Duchessa Jolanda 16.
Gibezzi ing. Enrico, c. Vinzaglio 27.
Ferrari Luigi, v. Carlo Alberto 34.
Molino Gius., v. Andrea Provana 5.
Viale Gaetano, v. S. Anselmo 4.
Omegna Vinc., v. Silvio Pellico 5.

Ufficiali d'ordine

Maraziti Raffaele, c. Vitt. Eman. II, 68.
Rossi Alberto, v. Roma 23.
Albertazzi Attilio, v. Giannone 3.
Guaschi Ettore, c. Re Umberto 36.

Inserviente

Magliano Luigi, v. Vitt. Amedeo II, 15.
Bistolfi C., v. Alfieri 15.
Sereno Gio., v. Giacinto Collegno 26.

Corpo Reale delle Miniere

DISTRETTO DI TORINO

per le prov. di Alessandria, Cuneo, Novara e Torino.

Via della Consolata 12.

Orario d'Ufficio: Pel pubblico: Dalle 10 alle 12.

Capo d'Ufficio

De-Ferrari cav. Paolo, *Ingegn. capo delle Miniere*, v. del Carmine 2.

Ingegneri

Moschetti Adolfo, v. Cibrario 28.
Ricci Emanuele, v. Plana 7.

Aiutante ingegnere

Ferretti Alessand., v. S. Secondo 16.

Amanuense

Boasso Amedeo, v. Botero 12.

Amministrazione dei Canali demaniali *(Canale Cavour)*

Via Goito 11.

Bottassi ing. nob. Aless. comm. ☎, uff. ✱, Ispett. super. Minist. Finanze, *amministratore gen. incaricato*, v. La Marmora 24.
Mazza Carlo, *segret. capo*, ☎, v. Sacchi 22.
Panero cav. avv. Luigi, ☎, *segret.*, v. Goito 15.
De Orchi dott. Gio., *vice-segretario*, via Gazometro 14.
Mazzini Carlo, uff. ☎, *ing. capo*, corso Re Umberto 37.
Fioravanti Ant., *ingegn.*, v. Galliari 12.
Caratti Lorenzo, *geom. princ.*, v. Galliari 8.

Uberti Luigi, *id.*, v. Ormea 41.
Gaiotti Carlo, ☎, *segret. di ragioneria*, v. Goito 11.
Delodi Stefano, *id. id.*, v. dei Fiori 22.
Citrioli Innoc., *uffic. di scritt.*, v. Goito 11.
Montobbio Carlo, *arch.*, v. Mad. Cristina 9.
Vacchini Augusto, *uffic. d'ordine*, v. Urbano Rattazzi 1.
Fierli Gius., *ufficiale d'ordine*, c. Oporto 13.
Chiari Aldo, *uffic. d'ordine*, v Baretti 23.
Castelli Annib., *disegnat.*, c. S. Maurizio 29.
Bondon Ippolito, *usciere*, v. Gioberti 26.
Martino Gio., *usciere*, v. Goito 11.

Intendenza di Finanza

Via Bogino 6.

Orario: Gli uffici sono aperti dalle ore **8,30** alle **17**. - L'orario per il pubblico. della Sezione *Debito Pubblico* e *Cassa Depositi e Prestiti*: dalle ore **9,30** alle **11,15** e dalle **14** alle **15**.

Intendente

Barisone cav. uff. Annibale, c. Siccardi 55.

Segretario Capo

Manassero di Costigliole cav. avv. Felice, v. Consolata 15

Gabinetto

Personale dell Intendenza e degli Uffizi esecutivi - Affari riservati - Apertura ed assegnazione della corrispondenza in arrivo - Commissioni amministrative per le imposte dirette - Cauzioni dei Contabili - Vigilanza sulle riscossioni e sull'esecuimento delle disposizioni pubblicate nei Bollettini Ufficiali - Ricupero delle spese per gli indigenti ed inabili al lavoro.

Segretario Capo-gabinetto

Matta cav. Carlo Aug., v. Napione 7.

Ufficiale d'ordine

Varetti Andrea, v. Po 51.

SEZIONE I.

Gabelle - Dazio-consumo e tasse di fabbricazione - Guardie di finanza - Privative sali e tabacchi - Tasse velocipedi.

Segretario Capo-sezione

Ferreri cav. Benedetto, v. Giulio 12.

Segretario

Nebbia avv. Paolo Alberto.

Vice-segretari

Piola Caselli conte Carlo Alberto, via S. Anselmo 36.
Dolza Silvio, v. Cesana 74.
Mignone dott. Gius., v. Mazzini 50.

Ufficiale d'ordine

Piano Ettore, v. S. Teresa 1.

SEZIONE II.

Servizio degli ispettori demaniali - Tasse di registro sugli atti civili e giudiziali - Tasse di successione - Tasse di manomorta, scrutinio delle valutazioni e procedimenti di stima - Tasse di società - Diritti di segreteria - Diritti catastali - Concessioni governative - Statistica delle tasse sugli affari.

Segretario-Capo sezione

Trossarelli dott. Andrea, c. Vinzaglio 19.

Vice-segretari

Varvelli dott. Roberto, v. Nizza 1.
Bottinelli Giovanni.

Ispettore applicato

Cometti Vittorio, v. S. Secondo 54.

SEZIONE III.

Tasse di bollo - Bollo sulle carte da giuoco - Tasse sui contratti di Borsa - Tasse ipotecarie - Gratuito patrocinio - Spese e tasse a debito - Contratti in forma pubblica amministrativa e per la cedibilità degli stipendi.

Segretario Capo-sezione

Colonnetti dott. Pietro, v. delle Rosine 3*bis*.

Vice-segretario

Laura dott. Carlo, v. Berthollet 38.

SEZIONE IV.

Amministrazione e vendita di beni del Demanio antico, dell'Asse ecclesiastico e del Fondo per il Culto - Eredità giacenti - Derivazione d'acque pubbliche e diritti di pesca - Congrue parrocchiali - Tasse scolastiche - Debiti dei Contabili e multe e spese di giustizia.

Segretario Capo-sezione

Feraudi cav. avv. Clem., v. Galliari 7.

Vice-segretari

Della Rovere march. dott. Saulo, via Cavour 30.
Righetti Tancredi, c. Princ. Oddone 65.

SEZIONE V.

Servizio d'ispezione delle imposte - Affari amministrativi e contenziosi sulla riscossione delle imposte dirette - Rinnovazione dei contratti di appalto delle Esattorie e della Ricevitoria - Indennità ai membri delle Commissioni amministrative - Ricchezza mobile - Imposte sui terreni e fabbricati - Catasto - Liquidazione e rimborsi d'imposta sui terreni per danni atmosferici.

Segretario Capo-sezione

Vigo cav. avv. Vinc., v. Sagliano 3.

Segretario

Battaglini dott. cav. Ottavio, v. S. Chiara 52

Vice segretari

Fea Lodovico, c. Siccardi 5.
Caratti Eustacchio, v. Berthollet 16.

SEZIONE VI.

Debito pubblico - Operazioni per traslazioni e tramutamenti di rendite - Convalidazioni di titoli - Conversione di obbligazioni ferroviarie in consolidato 3,50 per cento - Riscatto prestiti Comunali e Provinciali.

Segretario Capo-sezione

Goffis cav. Feder., v. S. Franc. da Paola 43.

Vice-segretari

Perfumo Maurizio, v. S. Giulia 46
Pedrotta Edoardo, v. della Consolata 8.
Ceresa dott. Franc., v. Pastrengo 15.
Tonetti Luigi, v. Bidone 26.

Ufficiale d'ordine

Ferraris Gio., c. Regina Margherita 3.

SEZIONE VII.

Cassa dei depositi e prestiti e gestioni annesse - Accettazione e rimborso di depositi volontari, giudiziarii o amministrativi - Sequestri - Contenzioso - Protocollo ed Archivio speciale del Debito pubblico e della Cassa depositi e prestiti.

Segretario Capo-sezione

Pol dott. cav. Gius., v. Misericordia 8.

Vice-segretari
Gila Teodorico, v. Alfieri 19.
Bernardi Enrico, v. S. Chiara 33.

Ufficiale d'Ordine
Caleagno Giuseppe.

Ragioneria

Servizi contabili - Demanio - Asse ecclesiastico - Fondo culto - Gabelle - Privative - Massa guardie finanza - Cassa depositi e prestiti - Entrate e Buoni del tesoro - Economato - Magazzino del bollo - della stampe e dei contrassegni doganali.

Primo Ragioniere
Pavesi cav. Romeo, v. Montevecchio 4.

Segretari di Ragioneria
Carena cav. Dom., c. Vinzaglio 7.
Tosi Carlo, v. Bogino 33
Cravario Andrea, v. Sagliano 4
Campra Enrico, v. Mazzini 54
Barbié Luca, v. Berthollet 5.

Vice-Segretari di Ragioneria
Geninati Pietro, v. Mad. Cristina 12.
Navone Andrea, stradale di Chieri 485
Matarese Gaetano, v. Lagrange 43.
Gera Umberto, v. Po 28.
Moro avv. Enr., v. Valperga Caluso 15.
Pagliano Gio., v. della Rocca 49.
Del Corno dott. Modesto, v. Maria Vitt 27.
Ghietti Guglielmo, p. Gr. Madre di Dio 2.
Olivero Luigi, v. Cavour 6.

Ufficiali di scrittura.
Ganna Alb., v. Venti Settembre 10.
Geuna Carmelo, v. S. Giulia 43.
Masino Gius., v. Carlo Alberto 45.
Franzo Giacomo, v. S. Secondo 23.
Goita Enrico, v. Sacchi 54.

Economo magazziniere.
Lazzarino Carlo, v. Garibaldi 26.

Ufficiale d'ordine
Filippa Alessand., v. Princ. Amedeo 26.

Ufficio d'ordine

Protocollo generale - Archivio - Copisteria - Spedizione.

Archivista Capo-ufficio
Marsiglia Giuseppe, v. Po 40.

Archivista
Carisio Amedeo, c. Vittorio Em. II, 25.

Ufficiali d'ordine
De Paoli Franc., v. Nizza 29.
Giacometti Paolo, v. S. Giulia 55.
Bollati Ercole, v. Bogino 6.
Benech Paolo, v. Tarino 4 *bis*.
Croserio Delfino.
Vallerano Domenico, v. Po 52.
Carosio Ferdin., c. Princ. Oddone 47.
Agnese Filippo, v. Fabro 6.
Dellacasa Pietro, c. S. Maurizio 39.
Iavelli Domenico, v. Circonvallazione 14.
Balbis Arturo, v. Garibaldi 57.

Ufficio tecnico di Finanza

Via Goito 11, p. 1.

Orario d'Ufficio: Giorni feriali dalle 9 alle 16, giorni festivi dalle 9 alle 12.

Ingegnere Capo
Sirtori Filippo, ✻ e ✪, v. Mad. Cristina 33.

Ingegneri
Foglino Giuseppe, ✪, v. Galliari 14.
Tettamanzi Emilio, ✪, v. Barolo 20.
Vicarj Michele, v. Accad. Albertina 38.
Ricci Tommaso, v. Berthollet 8.
Gino Pietro, v. Princ. Tommaso 35.
Bracco Gustavo, v. Amedeo Avogadro 16.
Lanfranco Mario, c. Vitt. Em. II, 29.

Geometri
Poli Napoleone, v. Montevecchio 25.
Cassio Giulio Cesare, c. Valentino 31*bis*.

Disegnatori
Borgia Enrico, v. Moncalieri 246.
Dosio Gio., v. S. Franc. da Paola 41.
Caroli Carlo, v. Berthollet 12.

Applicati d'ordine
Rossi Gottifredo, v. Baretti 24*bis*.
Ghiglione Angelo, v. Silvio Pellico 18.
Porello Vincenzo, v. Maria Vittoria 28
De Filippis Raffaele, v. Gioberti 64.

Scrivani
Viola Uldino, v. Bidone 22.
Richetta Gustavo, v. Vanchiglia 35.

Custodi dei Canali Demaniali
Bianzeno Lorenzo, p. Carlo Em. II, 8.
Bonato Antonio, v. Andrea Doria 8.

Verificatore capo
Pennato Agostino, v. Valperga Caluso 1.

Verificatori meccanici
Cherubini Ottavio, v. Nizza 229.
Caser Pietro, v. Galliari 14.
Lepri Riccardo (Cuorgnè).
Fasano Francesco (Ivrea).

Verificatori
Milani Stefano, v. Bidone 3.
Penotti Giuseppe, v. Mazzini 13.
Accini Carlo, v. Massena 51.
Cavagnino Lorenzo (Settimo Torinese).
Magnetti Domen., v. Nizza 35.
Capello Franc. (Moncalieri).
Chini Cesare (Piobesi Torinese).
Antonelli Luigi, v. Silvio Pellico 22 *bis*
Monti Alfredo, v. Mad. Cristina 63.
Rovesti Enrico (Carignano).
Mattioli Alessandro (Ivrea).
Prinetti Franc. (Avigliana).
Ronchese Riccardo (Avigliana).

Elettricisti
Rapizzi Gio., v. Pallamaglio 20.
Benaglia Riccardo, v. Foggia 11.

Inservienti
Vecchio Gio., v. Galliari 4.

Delegazione del Tesoro

per la Sezione di R. Tesoreria provinciale presso la Banca d'Italia

Via dell'Arsenale 6 e 8.

Orario: Gli uffici sono aperti dalle 10 alle 15

Delegato del Tesoro
Rossi cav. uff. Gio., v. Carlo Botta 5.

Segretari
Donna Ant., c. Princ. Oddone 25.
Balbi Bernardo, v. S. Anselmo 27.
Rosi Ernesto, v. Mazzini 19.
Cara Ernesto, v. Saluzzo 44.
Gerbini Nestore, v. Giovanni Somis 19.

Vice-Segretari
Ferrero Gius., v. Galliari 12.
Fantino Enrico, v. Passalacqua 4.
Camagni Enrico, v. Donati 15.
Bonesio Italo, v. Bogino 21.
Mondini Stefano, c. Reg Margherita 98.
Spiller Gio. Batt., v. Arsenale 10.

Ufficiali di delegazione
Pisani Giovanni Battista, v. Reggio 6.
Arizzoli Giulio, v. Po 34.
Carena Ottavio, v. Princ. Amedeo 29.

Volontari
La Serra Pompeo, v. Borgo Dora 1.
Collari Dino, v. Roma 19.

Uscieri
Duse Amilcare, v. Bogino 6.
Ciattei Gioachino, v. Lanino 3.

Sezione di R. Tesoreria Provinciale

Banca d'Italia

Via dell'Arsenale 8.

Capo della Sezione – Direttore
Calegari cav. uff. Roberto, v. Arsenale 8.

Segretario
Vivarelli Eugenio, v. Arsenale 6.

Cassiere
Pulini rag. Romolo, v. Cibrario 26.

Sotto cassieri
Colombo Emilio, v. Acc. Albertina 1.
Beltramo Carlo Franc., v. Bogino 33.
Grechi Arturo, v. Legnano 1.
Cristofoli Luigi, c. Vitt. Em. II, 62.
Bottarini De Pelori Pietro, v. Valperga Caluso 19.

Ragioniere
Vigna G. B., *sotto capo ufficio*, c. Vittorio Eman. II, 64.

Applicati
Roberto Giulio, v. Montevecchio 11.
Antonibon nob. Gerol., v. S. Massimo 36.
Morini Cesare, v. Accad. Albertina 28.
Chiantore Giuseppe, v. Superga 4.
Gazzera Giuseppe, v. Bertola 6.

Commissione Provinciale d'appello per le imposte dirette

sulla ricchezza mobile e fabbricati Biennio 1904-905.

Presidente
Mondino comm. Paolo Emanuele, via Garibaldi 46.

Vice-presidente
Bocca avv. Ferdinando, v. Alfieri 19.

Membri effettivi
Sella cav. Silvio fu Valent., p. Vitt. Em. I, 23.
De Giuli cav. Enrico, v. Napione 30.
Mazzucchelli avv. Enrico, v. S. Domenico 28.

Membri supplenti
Vaglienti avv. Augusto, p. Vitt. Em. I, 23.
Cazzola cav. avv. Luigi, v. Deposito 5.
Rognone cav. uff. Carlo, v. Ospedale 36.
Panero cav. avv. Luigi, v. Goito 11.

Membri aggiunti per l'imposta fabbricati
(*effettivi*)
Foglino cav. ing. Gius., v. Galliari 14.
Boggio comm. ing. Camillo, p. San Martino 7.

(*supplenti*)
Marchesi cav. ing. Enrico, via Passalacqua 10.
Lanfranco ing. Mario, c. Vitt. Em. II, 29.

Segretario
Inverardi avv. Giuseppe, v. S. Francesco da Paola 40.

Commissione di sorveglianza sull'Asse ecclesiastico

Il Prefetto, *presidente*.
L'Intendente di Finanza.
Il Procuratore del Re.
Bechis comm. dott. Ern., v. Genova 21.
Gariazzo cav. prof. Carlo Placido, consigliere provinciale, v. Ospedale 41.
Quarelli conte di Lesegno dott. Celestino, *segretario*.

Commissione per la vendita dei beni demaniali.

Presso la R. Prefettura.

Il Prefetto, *presidente*.
L'Intendente di Finanza.
L'Ingegnere Capo del Genio Civile.
Rastelli cav. uff. avv. Gio., Deput. naz. cons. prov., predetto.
Tabasso comm. not. Pier Franc., piazza Solferino 1.
Quarelli conte di Lesegno dott. Celestino, *segretario*.

Imposte dirette.

Ispezione provinciale delle Imposte Dirette e del Catasto.
Via Bogino 6

Orario. — L'ufficio è aperto dalle **9** alle **11** e dalle **14** alle **16** di ogni giorno non festivo. Nei giorni festivi è aperto dalle **9** alle **11** pel solo ricevimento dei reclami.

Ispettore provinciale
Masini cav. G. B., v. Passalacqua 4.

Agenzia Superiore delle Imposte dirette.

1° UFFICIO — **Ricchezza Mobile.**
Via Pietro Micca 20.

Agente Superiore
Vassallo Sergio Raffaele, v. Juvara 23.

Agenti delle imposte
De Gubernatis Augusto, c. Vinzaglio 7.
Botticella Gius., v. Pietro Micca 20.
Avanzi Cesare, v. S. Teresa 12.
Destefanis rag. Carlo, v. S. Chiara 60.
Scala Umb., p. Vitt. Eman. I, 21.

Vice agenti
Bertinatti cav. Pietro, v. Botero 15.
Capirone Gio., v. Silvio Pellico 2.
Parise Carlo, v. Monte di Pietà 16.
Altea Antonio, v. Quattro Marzo 5.
Giudice Emanuele.
Merlo Gio., v. S. Teresa 12.
Felloni Gio., v. Garibaldi 8.

Volontari
Rocca Eugenio Paolo, v. Galliari 7.
Luria rag. Emanuele, v. Finanze 7.

2° UFFICIO, via Pietro Micca 20.
Agente superiore
N. N.

Agente imposte
Foa Isaia, v. Mazzini 54.

Aiuti di agenzia
Ferrero Gugl., v. Duchessa Jolanda 15.
Ferrero Carlo, v. Duchessa Jolanda 16.
Segre Giacomo, v. Belvedere 17.
Gaido Francesco, v. Mazzini 31.
Benedetto Gius., v. Belvedere 26.
Varetto Ernesto, barr. di Casale 110.
Nicola Franc., c. Casale 16.

Esattoria di Torino

Via Bogino 11.
Airaldi avv. Celidonio, *Esattore*, via San Franc. da Paola 4.

Conservatoria delle Ipoteche.

Via Garibaldi 25, p. 1.
Chiaraviglio comm. ing. Gius., *conservatore* c. Vitt. Em. II, 94.

Ispezione Demaniale

Via Garibaldi 25.
Mombello cav. Ces., *ispett.*, v. Garibaldi 25.

Uffizio del Registro per le tasse di successione ed antico Archivio d'insinuazione

Via Garibaldi 25, 2ª scala a diritta, p. 1.
Quaglia Angelo, *ricevit.*, c. Vitt. Em. II, 68.
Marchisio Gio. Batt., v. Garibaldi 25.
Marconetto Pompilio, c. Pr. Oddone 45.
Cavagnolo Carlo Gio., *commesso privato.*
Principe Vittorio, *commesso.*
Mittone Domenico, v. Barbaroux 33.
Testa cav. Francesco, *ispettore demaniale*, v. della Rocca 21.

Uffizio del Registro degli atti privati e tassa manomorta

Via Garibaldi 25, 2ª scala a destra, p. 1.
Gioannini cav. Domenico, *ispettore*, via Quattro Marzo 14.
Cartesegna avv. Luigi, *ricevitore*, v. delle Scuole 11.

Uffizio del Registro degli atti civili pubblici.

Via Garibaldi 25, 2ª scala a destra.
Armandi cav. G., *ispettore*, v. Cernaia 27.
Avezzana Felice, *ricevitore.*
Cardamone Gio., *gerente*, v. Mercanti 6.
Micheletti Pietro, *commesso*, v. Perrone 2.

Uffizio del Registro degli atti giudiziari

Via Garibaldi 25
in fondo dell'atrio, p. terr.
Varvelli Eugenio, *ispettore al servizio permanente*, p. Statuto 10.
Visetti Andrea, *ricevitore*, p. Statuto 9.
Collomb Ambrogio, c. Princ. Oddone 83.
Cerrato Ferdinando, v. Nizza 33.

Uffizio del Demanio

Via Garibaldi 25.
Caglieri cav. Giacinto, *ricevitore*, via Garibaldi 19.
Brunello Gio. Batt., *comm. fiduciario*, via Garibaldi 25.

Uffizio del Bollo straordinario

Via Garibaldi 25.
Sorniotti Andrea, *ricev.*, p. Carlo Felice 8.
Battistini cav. Alessandro, *ispettore*, via Consolata 8.
Bognier rag. Carlo, *sotto-ispettore*, v. Po 29.
Battaglia Alberto, v. Gioberti 23.
Bretti Vincenzo, c. Vinzaglio 18.
Pierallini Silvio, c. Vercelli 26.

Regio Ufficio metrico e del Saggio dei metalli preziosi.

Contrassegnazione e tassa velocipedi
45 – Corso Vittorio Emanuele II – 65.
Orario: Dalle **9** alle **16.**

Direttore ispettore compartimentale
Bono Antonio, v. Nizza 9.

Verificatori metrici
Scocchi Paolo, v. Gioberti 56.
Cecchini Gius., v. Luciano Manara 6.
Paronetto Antonio, v. Saluzzo 31.
Sterponi Berardo, v. Berthollet 16.
Matacotta Riccardo, v. Saluzzo 25.

Bollatore
Cambria-Sgroi Emilio, v. Melchior Gioia 11

Bollatore straordinario
Corelli Ernesto, c. Vitt. Em. II, 63.

Inserviente
Celoria Antonio, v. Guastalla 9.

Dogana di Torino

Via della Cernaia 31, locale del Dock.

Orario: Dal 1° aprile al 30 settembre dal e **8** alle **12** e dalle **13** alle **17** — dal 1° ottobre al 31 marzo dalle **8,30** alle **12** e dalle **13** alle **16,30**.

Tessiore cav. ing. Angelo, *dirett. di 1ª classe*, c. Vitt. Em. II, 98.
Jamone ing. Domenico, *commiss. visite di 2ª classe*, c. Vitt. Eman. II, 111.
Grosso Giacomo Cesare, *commiss. visite di 2ª classe*, v. Asti 41.
Marchisio Pietro, *ricevitore principale di 2ª classe*, c. Vinzaglio 26.
Dettori Giuseppe, *commissario scritture di 2ª classe*, c. Princ. Oddone 29.
Robotti Carlo, *cassiere di 3ª cl.*, corso Principe Oddone 12.
Rubini Gino, *cassiere di 3ª cl.*, v. Duchessa Jolanda 8.

Ufficiali di 1ª classe.
Donadello Ant. Angelo, v. Parini 10.
Momigliano Raffaele, v. Garibaldi 59.
Ferrari Nino, c. Vitt. Em. II, 96.
Buttinoni Federico, v. S. Donato 11.
Magrini Enrico, v. S. Domenico 52.
Marchini Alessandro Paolo, v. Duchessa Jolanda 15.
Scotto dott. Napoleone, v. Maria Vittoria 46.
Chiaramella Ferruccio, v. Massena 14.
Flammia dott. cav. Giov. Batt., corso S. Martino 3.
Giolitti Camillo, str. di Francia 95.
Donadoni Leonida, v. Allioni 7.
Molla Rodolfo, c. Vercelli 30.
Pozzi Enrico, v. Passalacqua 4.
Mugna Carmelo, barriera S. Paolo, via S. Paolo 40.

Ufficiali di 2ª classe.
Ferrero Adolfo, v. Melchior Gioia 11.
Bisi Oreste, v. Giovanni Prati 3.
Castellano avv. Gius., v. Passalacqua 4.
Corso Gius., v. Montevecchio 3.
Eugenio Alfonso, c. Vinzaglio 5.
Garibaldi Gio. Batt. v. Juvara 20.
Gallo Alessandro, v. Gazometro 14.
Curti dott. Alb., v. dei Fiori 34.
Bacchini Giac., barr. S. Paolo, v. Cesana 68.
Cantamessa cav. avv. Filippo, via dei Pescatori 9.
Luccini Tranquillo, barr. di Francia 97.

Ufficiali di 3ª classe.
Papi dott. Ettore, v. Alfieri 20.
Fulcheri Lorenzo, v. Drovetti 6.
Dardani Arnaldo, v. S. Chiara 60.
Lucchini Alfredo, v. Boucheron 35.
Fontana Alberto, v. S. Domenico 34.
Callegari Angelo, v. Cibrario 21.
Vajo Ernesto, v. Gioberti 47.
Laudi Moise, v. Melchior Gioia 10.

Ufficiali di 4ª classe.
Raglianti Ant., v. Cibrario 53.
Ghiglione Cesare, c. Princ. Oddone 31.
Mautone Liborio, v. Ponte Mosca 25.
Miglino Luigi, v. S. Teresa 12.

Comando Circolo Guardie Finanza.

Via della Cernaia 31.
Grassi cav. Enrico, *ispettore*, c. Principe Oddone 45.
Perillo Giuseppe, *tenente*, v. Cernaia 31.
Righi Virgilio, *tenente*, c. Vinzaglio 5 *ter.*

Regia Manifattura dei Tabacchi

Via R. Parco 142.

Direttore
Gallinotti comm. ing. Pietro, v. R. Parco 142

Capi tecnici
Zanetti ing. Ferdinando, v. Venti Sett. 60.
Garelli ing. Luigi, v. Mercanti 18.

Ufficiale tecnico
Vannini ing. Augusto, c. Valentino 35.

Commissario ai riscontri
De Simone Gioachino, v. Belvedere 18.

Commissario alle scritture
N. N.

Ufficiali alle scritture
Santoro Pietro, c. S. Maurizio 25.
Cerrina Carlo, v. Crotasse 10 (R. Parco).

Volontario amministrativo
De-Ferrari Felice, p. Castello 26.

Aiutanti tecnici
Fassino Felice, v. dei Fiori 15.
Vindrola Antonio, corso Brescia 1 *bis.*
Armandi cav. Luigi, casa Demaniale 128 (R. Parco).

Macchinista
Grassi Raffaele, v. S. Giulia 45.

Commissione pel conferimento delle rivendite dei generi di privativa

presso l'Intendenza di Finanza.

Presidente

Barisone cav. uff. Aunib., Intend. Fin., c. Siccardi 55.

Membri effettivi

Adamino cav. avv. Gius., deputato prov. (Ceretto).

Scrimaglia avv. cav. Giuseppe, cons. di prefett., c. Oporto 47.

Membri supplenti

Toesca di Castellazzo conte comm. Gioachino cons. prov., c. Princ. d'Acaia 22.

Boggio avv. Edoardo, cons. di prefett., v. Cernaia 14.

Segretario

Dolza Silvio, vice-segretario dell'Intendenza di Finanza, v. Cesana 74.

Magazzino deposito sale e tabacchi.

Corso Vinzaglio (*Dock*).

Magazziniere

Giachetti Michele, ☎, v. S. Quintino 54.

Ufficiale ai riscontri

Maiorino Andrea, v. Broffferio 3.

Magazzino di vendita Privativa.

1° *Circondario* (*Dock*).

Chimienti ing. cav. Vito, *Magazziniere*.

2° *Circondario*, via Zecca 11.

N. N., *Magazziniere*.

Rivendite di sale e tabacchi.

1. Iano Marta, p. Castello 19.
2. Morello Rosa, v. Roma 27.
3. Pollano Caterina, v. Roma 23.
4. Percival Costantina, v. Roma 41 *bis*.
5. Torrero Angela, v. S. Teresa 16.
6. Mortara Giovanni, v. Po 25.
7. Ortombina Gaet., c. Princ. Oddone 29.
8. Pramatton Matilde, v. Po 50.
9. Ottonello Costanzo, v. Lagrange 11.
10. Raina Clemente, v. della Rocca 17.
11. Cavallero Scolastica, p. della Gran Madre di Dio 3.
12. Rovero Maria, gall. Subalpina 4.
13. Scapini Illidia, p. Palazzo di Città 6.
14. Pezzia Gio., v. Barbaroux 6.
15. Giachino Caterina, v. Milano 20.
16. Carpignano Franc., v. Corte Appello 4.
17. Vogliano Margh., v. Garibaldi 35.
18. Bonardi Gius., *vendita di capitolazioni*, v. Garibaldi 29.
19. Maggia Elvira, v. S. Maria 4.
20. Durione Giovanna, v. Consolata 5.
21. Delpero Teresa, v. Lagrange 34.
22. Milanese Carlo, v. Garibaldi 9.
24. Carpinello Carlo, v. Palazzo Città 6.
25. Berardengo Teresa, v. Venti Sett. 64.
26. Fissore Giovenale, v. Maria Vitt. 20.
27. Someschini Franc., v. Maria Vittoria 28.
28. Vajo Caterina, angolo v. Barbaroux e S. Tommaso.
29. Mina Cesarina, v. Genova 15.
30. Milazzo Andrea, v. Bertola 3.
31. Truccati Luigia (ger.), c. Siccardi 37.
32. Ricci Francesca (gerente), p. Quattro Marzo 20.
33. Falciola Marietta, *vendita di capitolazioni*, v. Pietro Micca 10.
34. Filippi Rosa ved. Graneri, v. Po 37.
35. Pagliano Carlo, v. Cernaia 16.
36. Marasco Teresa Dom., v. S. Agostino 17.
37. Vercellana Vitt., v. Borgo Dora 31.
38. Rigoli Felicita, v. Nizza 19.
39. Bertola Giusepp., v. Princ. Amedeo 13.
40. Pallattier Carol., v. del Carmine 4.
41. Taverna Maria, v. Porta Palatina 9.
42. Coppa Carlo, v. Po 34.
43. Luchino Teresa, v. Carlo Alberto 1.
44. Ingignoli Luigi, v. Garibaldi 47.
45. Giordano Gio., v. Rosine 4
46. Tabucchi Carlo, v. Milano 10.
47. Masoero Gio., v. al Ponte Mosca 1.
48. Amalberti Gius.ª, p. Vitt. Em. I, 13.
49. Luciano Giuseppe, p. Carlo Felice 7.
50. Carrera Carlo, c. Reg. Margherita 138.
51. Pessione Gioannina, p. Vitt. Em. I, 14.
52. Varaglia Demetrio, v. Mazzini 21.
53. Salarano Domenica, v. Bava 5.
54. Giacomone Costantino (titolare), via Mazzini 46.
55. Goria Paola, v. Giulio 2.
56. Viziale Luigia, c. S. Maurizio 51.
57. Gallarate Anna, c. Vitt. Em. II, 58.
58. Meinardi Teresa, c. Reg. Margherita 122.
59. Gobetti Adele (ger.), v. Cernaia 38.
60. Fasella Chiara, v. Montebello 7.
61. Ferro Giuseppe, (titolare), c. Cairoli 20.
62. Legnani Vittoria, c. Vitt. Em. II, 30.
63. Manuel Natalina, via Nizza 13.
64. Formica Martino (comm.), p. Statuto 6.
65. Mazzola Lodovica, v. Carlo Alberto 18.
66. Mussatti Anna, v. Berthollet 16.
67. Carbone Luigia, ang. c. Duca Genova e via Gioberti.
68. Franco Maria, c. Vitt. Em. II, 70.
69. Rota Teresa, via Nizza 51.
70. Perotto Albertina, v. Vanchiglia 17.
71. Ferrero Luigi, v. Saluzzo 1.
72. Feno Luigi, via Mazzini 12.
73. Fiorito Emilia, p. Em. Filiberto 13.
74. Boasso Carolina, v. S. Teresa 24.
75. Malano Teresa ved. Mesturini, corso del Valentino 21.
76. Soave Maddalena, v. Ponte Mosca 29.
77. Caluso Pietro, c. Vitt. Em. II, 98.
78. Rossato Pietro, barr. di Lanzo 66.
79. Peradotto Domenico (Bertoulla).

80. Rua Rosa, v. San Donato 18.
81. Conti Ermenegildo, v. S. Donato 8.
82. Clerici Gius. (Crocetta) c. Peschiera 25.
83. Villa Antonio (Falchera).
84. Bosco Bartolomeo (Lingotto).
85. Cargnino Tommaso (Lucento).
86. Sacchi Lucia (Mad. di Campagna) 240.
87. Calcagno Giuseppe, v. S Donato 76.
88. Bertolini Edvige (Mirafiori).
89. Castellazzi Felicita, c. Vercelli 47.
90. Belmondo Luigi (211 Pozzo di Strada).
91. Durando Carlo (ger.) (Regio Parco).
92. Ferrante Vitt. Vinc., barr. Nizza 136.
93. Berrino Pietro (Mad. del Pilone) 194.
94. Costa Maria, v. Nizza 50.
95. Perotti Carlo, v. Chieri 477 (Reaglie).
96. Franco Maria (reggente provvisoria), v. Moncalieri 31.
97. Tarditi Ter., v. Mongreno 410 (Sassi)
98. Bertoglio Cesare (Superga).
99. Vittone Rosa, v. Mad. Cristina 20.
100. Variselli Maria, v. Somis 19.
101. Amerio Michele, barr. di Casale 85.
102. Bongiovanni Felice (Tit.), v. Cottolengo 52.
103. Martini Tommaso, v. S. Secondo 36.
104 Bellino Marianna, v. Tarino 11.
105. Billo Felice, via Moncalieri, borgo Pilonetto 256.
106. Borgnini Carmine, v. Mad. Crist.ª 107.
107. Ghitta Teresa, ang. v. Pisa e Reggio.
108. Giraudi Luigia, c. Vinzaglio 27.
109. Cassetta Luigia 428 (Campidoglio).
110. Bujani Rosa, v. Nizza 62
111. Rolfo Alessand. (Abbadia di Stura) 43.
112. Guerra Paolina, v Frejus 92.
113. Giaccardi Maria (borg. Vittoria) 108.
114. Gamba Maria, c. Casale 40.
115. Bonetto Domenico, v. S. Chiara 60.
116. Nizoli Achille, v. al Ponte Mosca 14.
117. Peracchione Michele (borg. Lingotto), v. Grugliasco 658.
118. Feretti Giuseppe (Abbadia Stura, La Barca) 328.
119. Vittone Gio. (barriera S. Paolo) 6.
120. Balangero Angela (Cavoretto), via S. Rocco 2.
121. Badini Ernesto, barriera Nizza (Tetti Frè) 223.
122. Porta Vincenza, c. Raffaello 14.
123. Deluca Achille (Basse di Dora), via Pellerina 525.
124. Cibrario-Romanin L., v. Circonvall. 8.
125. Quaranta Emma, c. Sommeiller 17.
126 Gioga Carlo (borgata Ceronda), Foro barr. Martinetto 3.
127. Cauda Tommaso (titolare), v. Marocchetti 17.
128. Cornero Zafferina (Ponte Stura), stradale Vercelli 210.
129. Cavanna Luigia (gerente), stradale di Stupinigi (Tetti Varrò).
130. Pinoli Laura (gerente), ponte Isabella.
131. Biey Gius., c. Re Umberto 42 (gerente provvisorio).
132. Manassero Gius. (ger.), c. Vercelli 80.
133. Aimone Domenico (gerente), stradale di Francia 87.
134. Colonna Ida (Valle S. Martino), Ponte Trombetta.
135. Zucco Antonietta, v. Napione 30.
136. Gallo Ermelinda (gerente), v. Chiomonte 20 (borgata S. Paolo).

Rivendite speciali

Russo Pietrina. - Staz. P. Nuova (interno).

Barioli Luca (ger.), int. Carceri Giudiziari.

Direz. compart. del Lotto di Torino.

Via Cernaia 31.

Provincie di Alessandria, Cuneo, Genova, Novara, Parma, Piacenza, Porto-Maurizio, Torino.

Direttore

Bergomi ing. uff. Adolfo, c. Siccardi 37.

Primo Segretario di Ragioneria

Amour cav. Pietro, v. Juvara 10.

Segretario amministrativo

Priggione Luigi, c. Vitt. Em. II, 74.

Vice-Segret. amministrativo

Feritti Giovanni, v. Galliari 15.

Volontario amministrativo

Bacino Delfino, v. Roma 25.

Segretario di ragioneria

Raviglione Natale, v. Passalacqua 6.

Vice-Segret. di ragioneria

Casella Filippo, borgo della Vittoria (Madonna di Campagna 611).

Raineri Temistocle, c. Oporto 13.

Volontario di ragioneria

Garro Corrado, v. Garibaldi 40.

Commissari ai riscontri

Moy Giacomo, via S. Chiara 60.

Lavagnino Gio., c. Vinzaglio 7.

Ufficiali alle scritture.

Abriani Fabrizio, v. Allioni 7.

Borgarino Gius., v. Venti Settembre 8.

Benzi Carlo Ces., v. Cernaia 27.

Angelelli Cesare, v. Saccarelli 14.

Corner Pietro, v. S. Domenico 52.

De Martino Pietro, v. S. Chiara 60.

Succio Carlo, v. Assarotti 8.

Foresti Antonio, via Vittorio Amedeo 13.

Cettinco-Longo Gius., v. Cernaia 25.

Fabris Gius., v. Genova 2.

Cortella Pietro, c. S. Maurizio 15.

Lunghi Elbano, p. Statuto 10.

Magazziniere contabile

Scarafiotti Carlo, v. Ravenna 2.

Controllore

Simonetti Ippolito, strada di Francia 97 *bis*.

Uscieri ed inservienti

Tos Gius., c. Palestro 3.

Duch Ettore Luigi, v. Cernaia 42.

Biguzzi Arnaldo, v. Duchessa Jolanda 1.

Banchi Lotto della Città

1. Paoli Teresa, v. Barbaroux 8.
2. Guidetti Cesare, v. Mazzini 7.
3. Zanotti Maria, v. Roma 20.
4. Ronco Gio., via Andrea Doria 1.
5. Olivetti Giuseppe, galleria Geisser.
6. Mainero Aless., v. Garibaldi 18.
7. Salvadori Aspasia ved. Queirolo, via S. Massimo 2.
8. Banfi Giovannina vedova Bodrero, via Basilica 2.
9. Boggetti Carolina, via Po 57.
10. Guglielmotti Cristina ved. Garneri, via Bogino 2.
11. Lazzaro Maria, via Botero 16.
12. Gregory Giuseppina, via Orfane 5.
13. Ionni Maria ved. Conti, via Cappel Verde 1.
14. Mattirolo Candida ved. Mo, via San Domenico 8.
15. Bessolo cav. Alessandro, via delle Tre Galline 2.
16. Negro Carlo, via Pio Quinto 1.
17. Odescalchi Angiolina ved. Lamberti Bocconi, piazza Statuto 14.
18. Boeri Maria, c. Casale 16.
19. Poggio cav Gio., v. S. Massimo 36.
20. Geffrier Cornelia vedova Durando, v. Volta 1.
21. Pollonero Elena ved. Lessona, v. San Secondo 44.
22. Peano Emma, v. Galliari 23.
23. Vola Paolo, v. S. Donato 40 *bis*.
24. Bonanati Maddalena ved. Tos, c. Regina Margherita 156.
25. Malagoli Evangelino, p. Vitt. Em. I, 18.
26. Ghirardi Eulalia, c. Grugliasco.
27. Olivari Cristina, v. Ospedale 9.
28. Baldini Alessandro, v. Ponte Mosca 7.
29. Arpino-Ghersi Ersilia, v. Sacchi 12.
30. Cena Defendente, v. Campana 1.
34. Biasutti Teresa, v. Parini 3.
36. Bontade Gius., v. Barolo 18.
39. Martelli Emilia, v. Nizza 84.
40. Campagno Margherita ved. Cervini, c. Vinzaglio 5.
41. Isola Esterina ved. Bruna, c. Vercelli 47.

Officina governat. delle Carte-valori

Via Carlo Alberto 10.

Direttore

Thiabaud Francesco, comm. ☎ e cav. ✱, v. Lagrange 41.

Vice Direttore

Nicolazzi ing. Giacomo, ☎, v. Galliari 31.

Segreteria

Maggi rag. Annibale, ☎, *Segretario-capo*, v. S. Massimo 44.
Monti ing. Enrico, *Perito tecnico*, via Pio Quinto 4.
Scaglione Carlo, *Ragion.*, v. Gazometro 14.
Gallia Gio., *Segr. amm.*, v. Cernaia 32.
Gujen dott. Achille, *Vice-segretario*, via Montebello 17.
Carrera Gustavo, *Cassiere*.
Martinotti Domenico, ☎, *Economo*, via S. Franc. da Paola 37.

Capi Officina

Roggero Lorenzo, v. Barolo 25.
Acutis Evaristo, v. Carlo Alberto 17.
Repettati Alberto, v. Artisti 12.

Consiglio di Amministrazione

Il Direttore dell'officina predetta, *Presid.*
Il Vice-Direttore, *Membro*.
Il Controllore-capo, *Membro*.

Ufficio di Controllo.

Pace Nicolò, *Controll. capo*, v. Valeggio 15.
Negro Carlo, *Controllore*, v. Massena 16
Odiard Giulio, *id.* v. Bogino 17.
Manacorda Carlo, *id.* v. Bogino 17.
Armando Spirito, *id.* v. Baretti 17.
Gallo Virginio, v. Orfane 36.

Magazzino centrale delle Carte-valori

Schiapparelli Clemente, ☎, *Magazziniere*, v. S. Massimo 53.

A semplice richiesta si eseguiscono gratis *variazioni, correzioni ed aggiunte, purchè pervengano alla Ditta editrice* G. B. PARAVIA e COMP. *prima del 15 Gennaio d'ogni anno.*

Majnoni D'Intignano nobile Luigi
Tenente Generale
Comandante il 1° Corpo d'Armata.

Uffici e Stabilimenti Militari

Comando del 1° Corpo d'Armata

Via S. Francesco da Paola 3.
Orario: dalle 9 alle 12 e dalle 15 alle 18.

Comandante

Majnoni D'Intignano nob. Luigi, *Tenente Generale*, v. Davide Bertolotti 2.

Capo di Stato Maggiore

Vinaj cav. Raffaele, v. Cernaia 38.

Sotto-capo di Stato Maggiore

Marafini cav. Valentino, c. Vitt. Em. II, 44.

Capitani di Stato Maggiore

Chapperon cav. Umberto, v. Montebello 19.
Sani Ugo, v. Carlo Alberto 36.

Applicati di Stato Maggiore

Pene Gius., *Capit.*, v. S. Franc da Paola 3.
Rosso Gius., *Capit.*, v. Principe Amedeo 17.
Di Pompeo cav. Ern., *Colonn. artiglieria*, addetto al Comando, v. Finanze 13.

Veterinario

Bertuetti cav. Ant., *ten. col.*, c. Oporto 59.

Uffic. d'ordin. di S. E. il Gen. Mainoni

Avogadro di Collobiano Annibale, p. Paleocapa 2.

Ufficiali d'ordine (Impiegati civili)

Marucco Cesare, v. Milano 16.
Giusiana Vittorio, v. Saluzzo 3.
Granero Lorenzo, v. Saluzzo 3.

Comando della Divisione Militare di Torino (1ª)

Via S. Francesco da Paola 7, p. 1.
Orario: dalle 8,30 alle 12 e dalle 15 alle 18.

S. A. R. Eman. Filiberto di Savoia duca d'Aosta, *Ten. Gener. Comandante la Divisione*, v. Maria Vittoria 12.
Elia cav. Vittorio, *Ten. colonn. di Stato Maggiore, Capo di Stato Magg. della Divisione*, v. Principe Amedeo 17.
Gianinazzi Carlo, *Capit. di Stato Maggiore*, v. Orto Botanico 30.
Iacod Pietro, *Capitano applicato di Stato Maggiore*, v. Carlo Promis 7.
Pareschi Annib., *Capit. appl. di Stato Magg.*, c. Vinzaglio 15.
Cavalli Vincenzo, *Capitano applicato di Stato Maggiore*, v. Princ. Amedeo 17.

Comandati

Pagliano Camillo, *Ten. d'Artigl. in servizio di Stato Maggiore*, v. Princ. Amedeo 17.
Bessone Edoardo, *Ten. d'Artigl. in servizio di Stato Maggiore*, v. della Zecca 33.

Personale civile presso il Comando di Div. milit. di Torino.

Boella Gio., *Uffiz. di 1ª cl.*, v. Garibaldi 10.
Luera Nicolò, *Uffiz. di 1ª cl.*, v. Plana 2.

Comando Milit. Permanente nella Staz. Ferrov. di Torino (P. N.)

Castellana Luigi, cap. 59 fant., *Comandante*, c. Vitt. Em. II, 2.
Bruschetti Emilio, ten. 60 fant., *Uff. addetto*.

Distretto militare di Torino (41)

Via del Carmine 12.
Orario: dalle 8,30 alle 11,30 e dalle 14,30 alle 17. Giorni festivi: dalle 8,30 alle 11,30.

Viglione cav. Carlo, *Colonn., Comandante del Distretto*, v. Papacino 3.
Cuniberti cav. Gius., *Maggiore*, v. Vassalli Eandi 9.
Guasco cav. Cesare, *Capitano addetto al Comando*, c. Vitt. Em. II, 108.
Ferrari Carlo, *Cap. di Matric.*, v. Drovetti 26.
Giusiano Pietro, *Capitano Contab., Direttore dei Conti*, p. Venezia 3.
Lubatti Emilio, *Ten.*, v. del Carmine 12.
Montanari Enrico, *Tenente Contabile*, via Porta Palatina 23.
Grossi Ant., *Ten. Cont.*, v. del Carmine 12.

Ufficiali di scrittura

Rauso Ant., v. S. Tommaso 7.
Bellati Lapo, v. Ospedale 8.
Barbara Antonio, v. S. Chiara 60.
Pocobelli Gio., v. Deposito 9.
Castangia Gius., c. Princ. Eugenio 4.

Assistente locale

Zurzolo Domenico, v. Porta Palatina 9.

Comando d'Artiglieria da Costa e da Fortezza di Torino
Via Stampatori 34.

Comandante

Oddono comm. Pietro, *Magg. Generale*, c. Oporto 17.

Ufficiali addetti

De Luca cav. Gius., v. Brofferio 1.
Acquarone ing. Gerolamo, *Capitano*, c. Vittorio Eman. II, 59.
Gigante Carlo, *Tenente*, v. Po 50.

Impiegati

Corrias Erminio, *maestro di scherma*, via Duchessa Jolanda 15.
Chiarle Angelo, v. Gioberti 30.

Commissione Militare di Linea
Via Rossini 4

Capo della Commissione

Devalle cav. Sebastiano, *Ten. Colonn.*, Stato Maggiore, v. Montebello 19 *bis*.

Addetto

Calligaris cav. Luigi, *Capit.* del Genio, v. Napione 8.

Direzione d'Artiglieria di Torino
Via degli Stampatori 36.

Direttore

Castellani comm. Gio. Batt., *Colonnello d'Artigl.*, c. Oporto 29.

Vice-Direttore

Marchisio cav. Bartolomeo, *Ten. Colonn. d'Artigl.*, v. Maria Vittoria 32.

Ufficiali Applicati

Oberti Maurizio, *Cap. d'Artigl.*, v. Carmine 4.
Salvaneschi Ett., *Cap. d'Art.*, c. Vitt. Em. 61.
Merlo-Pich Luigi Oreste, *Capit. d'Artigl.*, v. Beaumont 3.

Relatore del Cons. d'Amministr.

Rosa di San Marco cav. Vinc., *Ragion. princ. di 1ª classe*, v. Sagliano 4.

Ragionieri Applicati

Cassetta Gio, *Ragion. princ. di 2ª classe*, v. Berthollet 8.
Savoretti Pietro, *Ragion. princ. di 2ª classe*, c. Oporto 23.
Soavi Gius., *Perito Ragion., Segretario*, c. Reg. Margherita 194.

Capo tecnico principale di 1ª classe

De Lauso cav. Michele, strada antica di Grugliasco 5.

Ufficiali d'ordine

Giusti Carlo, v. Accad. Albertina 38.
Protto G. Batt., v. Gaudenzio Ferrari 2.
Lucchetti Ferdin., v. S. Domenico 34.
Scofferi Alberto, v. Montebello 6.
Arbinolo Maurizio, v. S. Massimo 55.
Bernardi Arnolfo, v. Pio Quinto 15.
Rava Gio., p. Mad. Cristina 4.
Bragnara Carlo, c. Vitt. Em. II, 38.

Disegnatori

Carrieri Paolo, c. Vitt. Em. II, 108.
Prinetti Ignazio, v. Arcivescovado 17.

Direzione dell'Officina di Costruz. d'Artiglieria di Torino
Via dell'Arsenale 24.

Direttore

Corvetto cav. Cesare, *Colonn. d'Artigl.*, v. Finanze 7.

Vice-Direttore

Gardini cav. Ern., *Ten. Colonn. d'Artigl.*, v. Andrea Doria 9.

Applicati

Besozzi cav. Annib., *Ten. Colonn. d'Artigl.*, c. Vinzaglio 19.
Scuti cav. Edoardo, *Capit. d'Artiglieria*, v. Ettore De Sonnaz 4.
Gisla Vitt., *Capit. d'Artigl.*, v. S. Giulia 46.
Rocca cav. Emilio, *Cap. d'Artiglieria*.
Mesturini Ercole, *Cap. d'Art.*, v. Gioberti 8.
Pellerano Luigi, *Capitano d'Artiglieria*, v. Ettore De Sonnaz 4.
Canonica Gius., *Cap. d'Art.*, v. Garibaldi 35
Bernardelli Enrico, *Capit. d'Artiglieria*, v. Vittorio Amedeo II, 17.

Personale amministrativo

Relatore del Consiglio

Grassi Franc., *Rag. capo d'Artigl.*, c. Re Umberto 36.

Segretario del Consiglio

Motta Carlo, *Rag. princip.*, v. S. Chiara 52.

Ragionieri d'Artiglieria

Denina Vittorio, *Rag. principale*, vicolo S. Maria 2.
Buscaglia Alfonso, *Ragioniere*, c. Oporto 47.
Terruzzi Guido, *Rag.*, v. Gioberti 6.
Gattola Paolo, *Aiut. Rag*, v. Maria Vitt. 23.

Ufficiali d'ordine

Morando S., v. S. Franc. Paola 25.
Lo Russo Gaetano.
Giachero Pietro, v. S. Quintino 52.
Garola Alfonso, v. Massena 31.
Marziano Gius., v. dei Fiori 49.
Gotta Giacomo, v. S. Donato 46.
Rodella Francesco, v. Gioberti 62.
Cordini Gius., v. Gioberti 48.
Fei Giuseppe, v. Lagrange 43.
Chiabotto Franc., v. Perrone 2.
Malano Giacomo, v. S. Giulia 18.
Tesio Carlo, v. Venti Settembre 74.
Cattaneo Pietro, v. Garibaldi 13.
Cevario Domen., c. Princ. Oddone 28.
Merlone Emilio, v. S. Massimo 17.
Chiodi Carlo, v. della Rocca 27.
Gastaldi Sebastiano, v. Tarino 4.
Casoni Vitt., v. Valperga Caluso 28.

Personale tecnico

Rocco cav. Gio., *capo tecnico principale*, v. Arsenale 41.
Fiorina cav. Giacinto, *capo tecnico princip.*, v. Gropello 10.
Salomone cav. Aless., *capo tecnico princip.*, v. Arcivescovado 17.

Baraldi cav. Elico, *capo tecnico princip.*, v. Bonzanigo, isol. 42.
Gaj cav. Gio., *capo tecnico princ.*, corso Re Umberto 53.
Francesetti di Mezzenile nob. cav. Giulio, *capo tecnico princ.*, v. Cernaia 42.
Cugerone cav. Maurizio, *capo tecnico princ.*
Forneri Domenico, *cap. tecnico princip.*, v. Garibaldi 59.
Marchiaro Ang., *capo tecn.*, c. S. Martino 8.
Cavagnero Ant., *capo tecn.*, v. Burdin 4.
Ferrero Bern., *capo tecn.*, v. Arcivescov. 17.
Stefanini Giacomo, *capo tecnico*.
Cavallo Carlo, *capo tecn.*, v. Venti Sett. 48.
Malanchini Procolo, *capo tecnico*, Officina pirotecnica S. Paolo.
Morino Gius., *disegn. capo*, c. S. Martino 8.
Bay Antonio, *dis. capo*, v. Ponte Mosca 16.
Bovone cav. Franc., *dis. capo*, v. S. Francesco da Paola 22.
Biga di Bioglio Vitt., *disegn.*, v. Cernaia 25.
Visconti Aless., *disegn.*, v. Nizza 50.

Direzione Superiore delle Esperienze di Artiglieria
Corso Oporto 6.

Direttore

Sollier comm. Lor., *Maggiore Generale*, v. Amedeo Avogadro 19.

Ufficiali applicati

Cavalli cav. Ettore, *Maggiore*, v. Venti Settembre 58.
Regazzi cav. Gius., *Cap.*, v. Saluzzo 13.
Conso cav. Elodio, *Capit.*, v. Fabro 6.
Calichiopulo cav. Ant., v. Chiomonte 11.
Ferrari d'Orsara nob. Teodoro, *Tenente*, v. dei Mille 6.

Campo di Cirié.
Bonagente cav. Crispino, *Maggiore*
Saletta Luigi, *Capitano*
Bassignana Camillo, *Capitano*
Cutrona Gaetano, *Capit. posiz. aus.*
Agostoni Umberto, *Tenente*
Pagano Gio. Batt. *id.*
Pallieri Vittorio *id.*

Impiegati civili.

Curtino Agostino, *disegn. capo*, v. Rocca 34.
Pacchiodo Ant., *dis.*, c. Princ. Eugenio 20.
Rinetti cav. Pompeo, *uff. d'ord.*, v. Juvara 18.

Campo di Cirié.
Castellano cav. Matteo, *relatore*
Berruto Bartolomeo, *ragioniere*
Beltrami Domen. *id.*
Allasia Costantino, *capo tecnico*
De Magistris Egino *uffic. d'ordine*
Ferrara Michele *id.*
Manni Luigi *id.*

Direzione d'Artiglieria dell'Arsenale di Costruzione
Via Borgo Dora 49.

Orario: L'ufficio è aperto dalle **8,30** alle **11,30** e dalle **15** alle **18**.

Direttore

Galleani d'Agliano nob. dei conti cav. Luigi *Tenente Colonn.*, v. Mazzini 52.

Vice-Direttore

Orlandini cav. Ern., *Ten. Colonn.*, v. San Simone 4.

Ufficiali applicati

Gay di Quarti cav. Alessandro, *Maggiore*, c. Oporto 30.
Guidi cav. Girol., *Capit.*, v. S. Domenico 3.
Amico Matteo, *Capitano*, v. Montebello 21.
Banzi Angelo, *Capit.*, v. dei Mille 52.
Leonardo cav. Gius, *Capitano*, v. Ponte Mosca 16.
Ragazzoni Raff., *Cap*, v. Vitt. Am. II, 11.
Lo Piano Gaetano, *Capit.*, v. S. Agostino 1.
Bianco Alb., *Tenente*, v. Ospedale 51.
Allason Ugo, *Tenente*, v. Borgo Dora 49.

Relatore del Consiglio

Bioletto cav. Pietro, *Rag. princ.*, v. Giulio 12.

Segretario del Consiglio

Bessone Gius., v. Cibrario 9.

Ragioniere

Crozza Gio., v. S. Dalmazzo 20.

Aiutanti ragionieri

Corbelletti Ant., c. Vitt. Em. II, 32.
Senecci Franc., v. Soana 19.

Capi-tecnici principali

Rota cav. Aless, p. Statuto 14.
Cardone Raffaele, v. Sacchi 52.
Astutti Franc., v. Corte d'Appello 1.
Arnò Giacomo, v. Ponte Mosca 19.
Blotto Angelo, v. Borgo Dora 49.

Capi-tecnici

Cordero Giov., c. Vercelli 26.
Chiorino Gius., v. Ponte Mosca 27.
Pagani Eugenio, v. S. Chiara 33.
Ferrarotto Franc., c. Reg. Margherita 194.
Iano Franc., v. Vittoria 42 (Borg. Vittoria).

Disegnatore capo

Monti Pietro, c. Reg. Margherita 194.

Disegnatori

Artale Amabile, v. Carlo Alberto 24.
Arnò Michele, v. Ponte Mosca 19.
Codebò Alessandro, v. S. Chiara 60.
Biancale Lorenzo.

Ufficiali d'ordine

Porotti Pasquale, v. Corte d'Appello 22.
Pagliero Agostino, c. Vercelli 80.
Tolu Efisio, v. Po 41.
Steininger Ferdin., v. Pietro Micca 16.
Corsico Pietro, v. Sesia 4.
Raspa Tito, v. Palazzo di Città 11.
Treves Anselmo, v. S. Anselmo 13.
Secchi Federico, c. S. Maurizio 17.
Rossi Gius., v. Aosta 44.
Vigna Natalino, v. S. Domenico 19.
Asinelli Ant., v. Ponte Mosca 19.
Munari Giulio, v. Porta Palatina 24.
Capirone Luigi, v. Valeggio 15.
Rossi Eman., v. Ponte Mosca 10.
Morino Paolo, c. Emilia 15.
De Agostini Dione, v. S. Donato 1.
Filippone Bernardo, c. Napoli 14.

Comando del Genio Militare
Via S. Franc. da Paola 7.

Rossetti comm. Luigi, *Maggior Generale, comandante*, v. Accad. Albertina 5.
Traniello cav. Vinc., *Magg.*, v. S. Anselmo 8.
Giambarba Federico, *Tenente comandato*, v. S. Giulia 31.
Bernasconi cav. Carlo, *Rag. geom.*, c. Re Umberto 42.

Ufficiali d'ordine

Gariazzo Gio., v. Rossini 4.
Ruffinengo Giacomo, v. Po 21.
Saracco Gio. Batt., v. S. Franc. da Paola 7.

Direzione del Genio Militare
Via S. Franc. da Paola 7.

Orario d'ufficio: Dalle 8 alle 11,30 e dalle 14,30 alle 17.

Chiarle comm. Angelo, *Colonnello, Direttore*, v. Vanchiglia 2.
Scolari cav. Omobono, *Tenente Colonnello*, v. S. Francesco da Paola 7.
Zanotti Batt., *Ten. Colonn.*, v. Sacchi 12.
Vissichelli cav. Gaetano, *Magg.*, v. Principe Amedeo 28.
Mola cav. Gust., *Magg.*, v. S. Franc. Paola 7.
Maglietta-Pollari cav. Luigi, *Maggiore*, via della Rocca 21.
De Antoni cav. Carlo, *Cap.*, v. Fabro 8 *bis*.
Moreno Umberto, *Cap.*, v. Moncalieri 8 *bis*.
Torretta Gius., c. Vitt. Em. II, 68.

Ragioniere capo

Provenzale Domen., p. Vitt. Em. I, 12.

Ragionieri geometri

Bobbio Cesare, v. Ponte Mosca 5.
Gherardi Vincenzo, p. Vitt. Em. I, 22.
Cucciniello Saverio, c. Vitt. Em. II, 44.
Lamberto Carlo, v. Napione 41.
Picco Silvio, v. Berthollet 25.
Baricalla Gius., v. Tarino 4.
Fettarappa Alfr., *Aiutante*.
Florio Angelo, v. della Zecca 10.
Zannetti Enrico, v. S. Franc. da Paola 9.

Disegnatori

Solito Gius., v. Accad. Albertina 1.
Perata Gio., v. Galliari 27.
Pizzi nob. Saverio, v. Ormea 8.

Ufficiali d'ordine

Darù Pietro, v. Donati 15.
Silvi Francesco, v. Princ. d'Acaia 3.
Marongiu Vittorio, c. S. Maurizio 17.
Scovero Giov., v. S. Franc. da Paola 3.
Tutino Ernesto, v. Gaudenzio Ferrari 2.
Carrascosa Gius., v. Bertola 9.
Casalgrandi Vitt., barr. Nizza 183.
Ronco Carlo, v. S. Domenico 34.
Vandelli Primo, v. Rossini 4.
Sasso del Verme Franc., v. Somis 17.

Assistenti locali

Babando Bald., v. Arcivescovado 17.
Toffanin Vincenzo, c. Princ. Oddone 14.
Bonanate Filippo, v. Gioberti 71.
Albini Gerolamo, v. Bonzanigo, isol. 260.
Perillo Gius., c. Siccardi 18.
Trevisan Gio. Battista.
Capanna Francesco, v. Rossini 4.
Parenti Gius., c. Firenze 57.
Van-Axel Castelli Marco, v. Barbaroux 26.
Bersezio Pietro, v. Rosine 3.
Gamba Michele, Borgo Vittoria 587.
Revelli Bruno, v. Bogino 49.

Direzione di Commissariato Militare del I° Corpo d'Armata
Via S. Franc. da Paola 7 (a destra).

Orario d'ufficio: Dalle 8,30 alle 11,30 e dalle 14 alle 17,30.

Colonnello Commissario

Turletti cav. Vitt., *direttore*, v. Perrone 10.

Tenente Colonnello Commissario

Bazzanti cav. Ezio, v. Cavour 5.

Maggiore Contabile

Croce cav. Fedele, v. Boucheron 4.

Capitani Commissari

Pernigotti Luca, strada Cavoretto 15.
Carenzio Flaminio, v. Lagrange 35.
Costa Luigi, v. Biamonti 5.
Borghi Alfredo, v. Napione 24.

Tenenti Commissari

Brusasco Italo, v. S. Teresa 15.
Portoghese Gius., v. Princ. Amedeo 14.

Tenente Contabile

Corso Alfonso, v. S. Maria 7.

Ufficiali d'ordine

Silva Felice, via Vanchiglia 10.
Rezza Ant., v. Sagliano 2.
Marchisio Gius. Carlo, v. Napione 24.
Marietti Gio., v. Maria Vittoria 27.
Ferrero Gius., v. Mazzini 44.
Bellotti Gaudenzio, v. Castellamonte 1.

Sezione di Commissariato della Divisione Militare di Torino.
Via S. Franc. da Paola 7 (a sinistra).

Orario d'ufficio: Dalle 8,30 alle 11,30 e dalle 14 alle 17,30.

Maggiore Commissario

Riggi cav. Gaet., *Capo Sezione*, v. Maria Vittoria 26.

Capitani Commissari

Lucchesi cav. Ranieri Alberto, v. S. Francesco da Paola 21.
D'Erasmo cav. Franc., v. Princ. Amedeo 17.
Garigioli Innocenzo, p. Mad. Cristina 5.
Aragona Francesco, v. Riberi 2.

Tenenti Commissari

Palvis Carlo, v. Cavour 24.
Duprè Cesare, v. Po 2.

Ufficiali d'ordine

Costa Raschieri Edoardo, v. Rosine 5.
Cerrato F., v. Orto Botanico 8.
Marchisone Vinc., c. Vitt. Em. II, 122.

Direzione di Sanità Militare del 1° Corpo d'Armata
Via Accademia Albert. (fabbricato Ospedale Militare)

Orario: Dalle 9 alle 11,30 e dalle 15 alle 17.

Ferrero di Cavallerleone cav. Luigi, *Colonnello Medico, Direttore di sanità*, via Principe Amedeo 13.
Cusani dott. Martino, *Cap. Med. addetto*, v. Mazzini 24.
Macchi Gius., *Furiere maggiore*.

Direzione del Magazzino Centrale Militare
Via Ottavio Revel 11.

Orario d'ufficio: Aperto dalle 8 alle 17.

Questo Stabilimento militare, istituito nel 1711 sotto la denominazione di *Magazzino delle merci*, provvedeva il vestiario e l'equipaggiamento alle truppe. Al presente, oltre ad essere deposito di materiali, somministra le robe di vestiario e di equipaggiamento militare ai vari corpi del R. Esercito, attende pure al collaudo delle materie prime degli oggetti di vestiario, di servizio generale e casermaggio.

Annesso al magazzino vi è il campionario generale per gli oggetti di vestiario, un laboratorio nel quale si costruiscono vari oggetti di corredo e di equipaggiamento, studiandone le modificazioni ed allestendone i campioni-tipo che distribuisce alle varie amministrazioni militari.

Il magazzino occupa circa 250 operai fra uomini e donne.

Ufficiali

Padiglioni cav. Alfonso, *Ten. colonn. contab. Direttore*, v. Cardinal Maurizio 15.
Zaccone cav. Rodolfo, *Ten. colonn. contab.*, v. Amedeo Avogadro 13.
Sorci cav. Gio., *Ten. colonn. contab., addetto al reparto Laboratorio*, v. Bonzanigo 42.
Zinnamosca Rosario, *Capitano Commiss., Controllore*, v. Cavour 24.
Mirisola Gius., *Cap. Commiss. Controllore*, c. Oporto 47.
Grimaldi Alvise, *Cap. Commiss. addetto al 2° riparto*, v. Cernaia 30.
Buzzi Achille, *Ten. Commiss. addetto al 1° riparto*, v. Cernaia 36.
D'Aulisio-Garigliota Vinc., *addetto al 2° riparto*, v. dei Fiori 12.
Morena Giacomo, *Tenente contab., ufficiale di magazzino*, v. Berthollet 25.
Verdi Vittorio, *Ten. Ufficiale pagatore*, v. Bertola 9.

Impiegati civili

Ufficiali d'ordine di 1ª classe

Sassi Gius., v. Barolo 25.
Fresia Angelo, v. Gioberti 41.
Palumbo Guglielmo, v. Consolata 3.
Savio Gius., v. Fiochetto 3.
Danna Gius., c. Vitt. Em. II, 110.

Ufficiali d'ordine di 2ª classe

Savio Lorenzo, v. Mazzini 10.
Chiatello Luigi, v. Consolata 3.
Vaudano Alessandro, c. S. Maurizio 15.

Ufficiali d'ordine di 3ª classe

Cane Vitt., v. Valperga Caluso 17.
Cuomo Agostino, v. Arsenale 36.
Treves Moisè, v. Roma 27.
Gasti Paolo, v. Gioberti 24.
Villanis Vitt., v. Magenta 57.
Alessio Pietro, c. S. Maurizio 71.
Morino Ferdin., c. S. Martino 8.
Gallo Ant., v. Moncalieri 1.
Mezzacasa Gio., v. Massena 51.
Rossi Enrico, v. Cottolengo 60.

Magazzino Principale Casermaggio Militare
Via Cottolengo 106.

Capitano contabile consegnatario

Marrè Augusto, v. Cottolengo 106.

Ufficiale d'ordine

Zornitta Angelo, c. Reg. Margherita 161.

Comando Legione RR. Carabinieri
Piazza Carlo Emanuele II, 4.

Comandante la Legione.

Peano cav. Carlo Alb., *Colonn.*, v. Cavour 8.

Comandante la Divisione.

Caputo-Nicotera cav. Aless., *Ten. colonn.*

Capit. Aiutante Maggiore in 1°.

Artuffo Luigi, p. Carlo Eman. II, 4.

Capit. Comand. la Comp. interna.

Peyron Mario, p. Carlo Em. II, 4.

Capit. Comand. la Comp. esterna.

Casaretto cav. Pietro, p. Carlo Em. II, 4.

Tenente Aiutante Maggiore in 2°.

Cappuzzo Vittorio, v. Maria Vittoria 20.

Ten. Comand. la Tenenza di Torino.

Bianchini Cesare, p. Carlo Eman. II, 4.

Personale amministrativo.

Bortolazzi cav. Enr., *Maggiore contabile.* v. Garibaldi 38.
Canè Pietro, *Ten. contab.*, v. Ospedale 6.
Maino Umberto, *Ten cont.*, v. Lagrange 32.
D'Accinni Vincenzo, *Sotto-ten. contabile*, v. Ospedale 10.
Pasquini Massimino, *uffic. d'ord. di 1ª cl.*, v. Mazzini 58.
Tortello Pietro, *uffic. d'ordine di 3ª cl.*, v. Superga 4.

Sussistenze Militari.
Corso Vitt. Em. II, 128 (Foro Boario).

Orario: Aperto dalle 8 alle 11 e dalle 13 alle 17

Capitano contabile consegnatario del Panificio.

Fabbri Giusto, c. Vitt. Em. II, 128.

Capitano contabile comand. la 1ª Compagnia sussistenza e consegnat. magazz. viveri

Moneti Silvio, c. Princ. Oddone 4.

Tenenti contabili

Radelmacher Augusto, c. Vinzaglio 26.
Merlo Ettore, v. Duchessa Jolanda 7.

Ufficiali di scrittura

Trivero Gio., c. Vinzaglio 29.
Falcone Luca, v. Duchessa Jolanda 1.

Ospedale Militare Principale della Divisione di Torino

Via Accad. Albertina 13.

Visite dei parenti ai ricoverati: giovedì e domenica dalle 12 alle 14.

Ten. Colonn. Medico Direttore.
Griggi Montù cav. Amedeo, v. S. Secondo 22

Maggiori Medici
Sirombo cav. Natale, v. Ormea 41.
Licari cav. Vincenzo, v. S. Anselmo 8.
Fregni cav. Arnaldo, v. Montebello 21.

Capitani Medici
Morino dott. Franc., p. Vitt. Em. I, 23.
Tommasina cav. Mario, v. Lagrange 41.
Carta-Mantiglia cav. Filippo, v. Accademia Albertina 42.

Tenenti Medici
Balliano dott. Enea, Ospedale Militare, v. Accademia Albertina 13.
Garneri dott. Bartol., *Aiut. Magg in 2ª.*
Demonte dott. Silvio, p. Mad. Cristina 3.
Passera dott. Ercole, c. Vitt. Em. II, 22*bis.*
Ferrabino dott. Gius., c. S. Martino 10.
Gilardoni dott. Enr., Osped. Militare.

Maggiore cont., Relat. e Dirett. conti
Magnoni cav. Filippo, v. Gaud. Ferrari 3.

Capit. contab., Uffic. di Magazzino
Tosti Ippolito, *Cap. contab.*, c. Vittorio Eman. II, 66.

Ten. contab. Uffic. Matricola
D'Arcangelo Michele, p. Giulio 10

Tenente contabile Uffic. pagatore
Arduino Gio., v. Circonvallazione 12.

Farmacista Capo
Gayta cav. Demetrio, v. Barolo 27.

Farmacista di 2ª classe
Laurini Carlo, v. Princ. Amedeo 26.

Farmacisti di 3ª classe
Borlinetti dott. Oreste, Ospedale Militare.
Appiotti Ferdin., v. dei Mille 35.

Ufficiali di scrittura di 1ª classe
Coppo Gius., v. Milano 20.
Bessone Enrico, v. Ospedale 40.

Assistente locale
Pagliani Domenico, v. Bava 32.

Farmacia Centrale Militare

Corso Siccardi 11.

Orario degli Uffici d'Amministrzaione:

Gennaio, Febbraio, Novembre, Dicembre
dalle ore 9 alle 12 e dalle ore 14 alle 18.
Marzo, Aprile, Settembre, Ottobre
dalle ore 8 alle 11,30 e dalle ore 14 alle 17,30.
Maggio, Giugno, Luglio, Agosto
dalle ore 7,30 alle 11,30 e dalle ore 15 alle 18.

Orario dei Laboratori:

Gennaio, Febbraio, Novembre, Dicembre
dalle ore 7,30 alle 11,30 e dalle ore 13 alle 17.
Marzo, Aprile, Settembre, Ottobre
dalle ore 7 alle 11,30 e dalle ore 13,30 alle 17.
Maggio, Giugno, Luglio, Agosto
dalle ore 6,30 alle 11,30 dalle ore 14,30 alle 17,30.

Personale farmaceutico

Chimico-farmac. Direttore
Antolino cav. Bernardo, c. Siccardi 11.

Farmacisti capi
Brero cav. Giovanni, v. Perrone 8.
Lovadina cav. Marco, v. Amedeo Peyron 4.
Rovere cav. Gius., v. Sacchi 48.

Farmacisti Militari
Baroni cav. Edoardo, v. Amed Avogadro 16.
Castellini cav. Gius., v. Barbaroux 37.
Guidi Gio. Batt., c. Principe Oddone 21.
Marenco Vittorio, v. Princ. d'Acaja 1.
Martinotti dott. cav. Carlo, v. Principi d'Acaja 6.
Cornelio Luigi, v. Ettore De Sonnaz 4.
Regard Pietro, c. Siccardi 4.

Personale amministr. e contabile

Relatore e Dirett. dei Conti
Gallo cav. Edoardo, *Capit. cont.*, v. San Quintino 60.

Ufficiale pagatore
Papi Alfredo, *Ten. cont.*, v. Princ. d'Acaja 1.

Ufficiali d'ordine
Aymasso Giacinto, v. Silvio Pellico 6.
Bambury Giorgio, c. S. Martino 10.
Longo Alfredo, v. Scuole 14.

Poligono zappatori di Fanteria e Cavalleria.

Via Monginevro 765.

REGGIMENTO	CASERME	RESIDENZA
1° *Bersaglieri*	Alessandro Lamarmora	via Maria Vittoria.
Artiglieria da Montagna	Alfonso Lamarmora	corso Vittorio Emanuele II.
Carabinieri	Bergia	piazza Carlo Emanuele II.
Brigata 5° Artiglieria	Cavalli	corso Vittorio Emanuele II.
6° *Artiglieria (Compagnia Treno).*	Id.	» » »
60° *Fanteria*	Cernaia	via Cernaia.
5° *Genio*	Dogali	» Asti.
1° *Artiglieria da Fortezza*	Ferdinando di Savoia	corso Valdocco.
26° *Fanteria*	G. Arimondi	via della Zecca.
Brigata Ferrovieri	Missione	» Arcivescovado.
Squadrone Palafrenieri	Palafrenieri	» Ettore Sonnaz 8.
59° *Fanteria*	Pietro Micca	» Sebastiano Valfrè.
3° *Alpini*	Rubatto	» Moncalieri.
Cavalleria Caserta (17)	S. Antonio	» della Zecca.
Distretto Militare di Torino	S. Daniele	» Carmine.
Squadrone Palafrenieri	S. Teobaldo	corso S. Maurizio 22.
25° *Fanteria*	Vittorio Dabormida	via Garibaldi.

QUADRO dei Corpi e reparti di truppe stanziati in Torino

Comando	Località in cui è situato (Caserme)	Comandante e Direttore (Grado - Casato e Nome)	Alloggio del Comandante e Direttore
Brigata Bergamo (25)	via dei Mille 9 e v. S. Franc. da Paola 32	*Magg. Gen.* Velardi comm. Luigi	via dei Mille 9.
» » (26)			
» Calabria (59)	» Sebastiano Valfrè 5	» Destefani cav. Edmondo	strad. di Francia 24.
» » (60)			
» 1ª Brigata Cavalleria	corso Vinzaglio 17	» Sapelli di Capriglio cav. Enr.	corso Vinzaglio 17.
Comando 2° Gruppo Alpini	» Vitt. Eman. II oltre Po 8	» Frugoni cav. Pietro	» Vitt. Em. II oltre Po 8
» d'Art. da Fort. e da Costa	via Stampatori 34	» Oddono comm. Pietro	» Oporto 17.
» del Genio militare	» S. Francesco da Paola 7	» Rossetti comm. Luigi	via Accad. Albertina 5.
25° Reggim. Fanteria	» Garibaldi, caserma Vitt. Dabormida	*Colonn.* Sirchia cav. Gioachino	» Cernaia 27.
26° » »	» Zecca 16, caserma G. Arimondi	» Casiraghi cav. Gerolamo	» Mazzini 62.
59° » »	» Sebastiano Valfrè, Caserma P. Micca	» Aureggi cav. Giuseppe	» Roma 20.
60° » »	» Cernaia, caserma Cernaia	» Ciancio cav. Giuseppe	» Cavalli 30.
1° » Bersaglieri	» M. Vittoria, id. Aless. Lamarmora	» Tua cav. Giacinto	corso Vitt. Em. II, 64.
3° » Alpini	» Moncalieri, id. Rubatto	» Amerio cav. Felice	» Vitt. Em. I, 6E
Cavalleria Caserta (17)	» Zecca, id. S. Antonio	» Ponza di San Martino cav. Ottavio	piazza Vitt. Em. I, 24.
Reggimento Artigl. Montagna	corso Vitt. Em. II, caserma A. Lamarmora	» Tettoni cav. Adolfo	via Massena 23.
5° Reggimento Artiglieria	Venaria Reale	» Gallo cav. Antonino	Venaria Reale.
1° Reggimento Artigl. da Fortezza	corso Valdocco, caserma Ferd. di Savoia	» Piola-Caselli cav. Giovanni	via Cernaia 25.
5° Reggim. Artigl. 2ª Brigata	» Vitt. Em. II, caserma Cavalli	*Maggi.* Sodani cav. Pietro	» Drovetti 18.
Compagnia Treno (6ª Artigl.)	» » »	*Capitano* Volpi Giuseppe	» Montevecchio 11 *bis.*
5° Reggimento del Genio	via Asti, caserma Dogali	*Colonn.* Vitelli cav. Francesco	corso Casale 2.
Brigata Ferrovieri	» Arcivescovado, caserma Missione	» Fassini cav. Giuseppe	» Valentino 7.
Distretto milit. di Torino	» Carmine, caserma S. Daniele	» Viglione cav. Carlo	via Papacino 3
Squadrone Palafrenieri	caserma S. Teobaldo	*Capitano* Derino Vittorio	corso S. Maurizio 39.
Legione RR. Carabinieri	piazza Carlo Em., II, caserma Bergia	*Colonn.* Peano cav. Carlo	via Cavour 8.

PINELLI conte TULLIO
Primo Pres. della Corte di Cassaz.
Senatore del Regno.

Giustizia

CORTE DI CASSAZIONE

Piazza Castello, Palazzo Madama.

Orario: dalle **8** alle **16**.

Primo Presidente

S. E. cav. di Gran Croce Tullio conte Pinelli, Senatore, v. Plana 1.

Consiglieri

Mussita comm. Isacco, v. Bogino 9.
Giorcelli cav. uff. Costantino, v. Napione 6.
Invrea march. cav. Davide, c. Duca di Genova 27.
Taglietti cav. Giuseppe, v. Zecca 33.
De Giuli cav. Enrico, v. Napione 30.
Ostermann cav. uff. Leopoldo, v. Po 29.
Piloni cav. Enrico, v. Po 39.
De Gioannini cav. Gio., v. Cernaia 14.
Andreis cav. Gius., v. Princ. Amedeo 31.
Bacchialoni comm. Adolfo, v. Vanchiglia 16
Gallotti cav. Angelo, v. Alfieri 22.
Lipori Pais cav. Giuseppe, v. Alfieri 21.
Setti cav. Augusto, piazza Castello 22.
Desenzani cav. Lorenzo, v. Mercanti 18.
N. N.

Cancelleria

Clerici cav. Gio. Batt., *cancelliere*, via Roma 2.

Vice-Cancellieri

Demolinari not. cav. Gio., v. Passalacqua 6.
Falcioni Emilio, c. Palestro 10.

Cancelliere di Tribunale applicato

Lepreri Luigi, stradale di Francia 9.

Cancellieri di Pretura applicati

Lancia Cesare, v. S. Teresa 24.
Marenco Simone, v. Moncalieri 54.

Vice-canc. di Pretura applicato

Fava Leone, v. Berthollet 14.

Alunni

Casetti Fedele, v. Madama Cristina 65.
Conti Oreste, p. Vitt. Em. I, 13.

Ufficiali giudiziari

Giusiano Nicola, v. Amedeo Avogadro 19.
Peracino Enrico, v. Genova 15.

Commessi

Daidola Edoardo, *custode della Biblioteca*.
Bracci Giuseppe. Spirindelli Gius.
Michelini Gius. Diana Agostino.

Le udienze della Corte hanno luogo nei giorni di lun., mart., vener. e sab. di ogni settimana alle ore 12 merid. Se alcuno di questi giorni fosse festivo l'udienza relativa avrà luogo al merc. o giov. secondo le circostanze.

NB. Quantunque non festivi non si terranno udienze nei giorni 6, 7 ed 8 marzo, 20, 21, 22 e 24 aprile, 29 luglio, 20 settembre, 11, 20 novembre, 26, 29 e 30 dicembre.

Commissione
pel gratuito patrocinio dei poveri

Presidente

S. E. Floris comm. Bartolomeo, proc. generale onor. di Cassaz., v. Garibaldi 59.

Presidente supplente

Rigoni comm. Carlo, primo presidente onorario di Corte d'appello.

Relatore

Il funzionario che da S. E. il Proc. generale del Re presso questa Corte verrà delegato.

Il Presidente del Consiglio dell'Ordine degli avvocati di Torino ed in caso di sua assenza o mancanza ed alternativamente gli avvocati da lui delegati.

Berardi comm. avv. colleg. Luigi, v. della Cernaia 16.
Alessio cav. avv. Vitt., v. S. Massimo 47.
Castellari avv. prof. Gio., ✉, via Garibaldi 24.
Ferroglio prof. avv. Gaet., p. Statuto 3.
Un Vice-Cancell. fungerà da Segretario.

La Commissione si aduna ogni sabato alle ore 10.

Procura Generale del Re
presso la Corte di Cassazione

Piazza Castello, Palazzo Madama.

Procuratore Generale

S. E. Borgnini Gius., Gr. cr. ✱ e ✉, Senatore del Regno, Hôtel Bonne Femme.

Sostituti Procuratori generali

Prato cav. uff. Gio. Batt., c. Vinzaglio 3.
Mazza Enrico, uff. ✉, p. Castello 25.
Fiecchi cav. Pietro, v. Passalacqua 11.
Beria d'Argentine nob. cav. Luigi, via della Rocca 25.
Cavalli cav. Pio, v. Cavour 6.

Segretario

Lazotti cav. uff. Carlo, applic. alla Direz. gener. del Fondo Culto.

Vice-Canc. appl. alla Segret.

Manganini nobile Alessandro, via Silvio Pellico 17.
Fanchini Alessandro, v. Pastrengo 19.

Commessi inserv. del Minist Pubblico

Avagnino Gio. Batt., palazzo Madama.
Marelli Angelo, id. id.

CORTE D'APPELLO

Via Corte d'Appello 16.

La Circoscrizione giudiziaria del distretto della Corte d'Appello di Torino comprende 3 provincie, Cuneo, Novara e Torino, 4 Corti d'Assisi, di Cuneo (circond. Alba, Cuneo, Mondovì, Saluzzo), di Ivrea (circ. Aosta, Ivrea), di Torino (circ. Pinerolo, Susa, Torino), di Vercelli (circ. Biella, Domodossola, Novara, Pallanza, Varallo, Vercelli); 15 Tribunali Civili e Penali, Alba, Aosta, Biella, Cuneo, Domodossola, Ivrea, Mondovì, Novara, Pallanza, Pinerolo, Saluzzo, Susa, Torino, Varallo, Vercelli.

Le udienze della Corte cominciano alle ore **11** quelle penali, ed alle **13** quelle civili. — La sezione d'accusa si raduna alle ore **10**.

Cancelleria: dalle **8,30** alle **17,30**.

NB. — Non si terrà udienza nei giorni 8 gennaio; 6, 7, 8 marzo; 20, 21, 22, 24 aprile; 20 settembre; 11 e 20 novembre; e 26 dicembre.

Sezione I – Civile.

Giorni d'udienza: Lunedì, martedì, venerdì.

Primo Presidente

Onnis Grand'Uff. Effisio, p. Statuto 16.

Consiglieri

Gazzone cav. Vinc., v. Maria Vittoria 13.
Mucchi cav. Venceslao, v. Princ. Tommaso 27.
Fantoni di Vigliano nob. cav. Pietro, v. Consolata 3.
Pratis avv. cav. Carlo, v. dei Mille 38.
Prato cav. Eug., v. Bogino 27.
Pertini cav. Pietro, v. Genova 15
Solaro del Borgo Alfredo, v. S. Massimo 53.

Sezione II – Civile.

Giorni d'udienza: Lunedì, martedì, venerdì.

Presidente di Sezione

Bellantuoni cav. Luigi, v. Botero 14.

Consiglieri

Lago cav. Lorenzo, v. Stampatori 4.
Pesce cav. Vincenzo, v. Garibaldi 38.
D'Agliano conte cav. Calisto, via dell'Arcivescovado 4.
Vigo cav. Gius., v. Bonafous 6.
Arnaldi di Balme conte Enr., v. Maria Vitt. 50
Callerio cav. uff. Pietro, v. La Marmora 3.

Sezione III – Penale.

Giorni d'udienza: Lunedì, martedì, mercoledì, venerdì e sabato.

Presidente di Sezione

Segala cav. uff. Pietro, v. Maria Vitt. 19.

Consiglieri

Savio di Bernstiel bar. cav Fed, v. Bogino 16.
Beria d'Argentine cav. nob Carlo, via dei Mille 35
Datta cav. Luigi, c. S. Maurizio 81.
Daviso di Charvensod bar. cav. Ern., v. Po 57
Merelli cav. Pietro, v. Beaumont 10.
Roero di Monticello cav. nob. Vincenzo, via Barbaroux 20.
Lovera di Maria cav. Ernesto, v. Venti Settembre 11.
Dusio cav. Ettore, v. Rosine 15.

Sezione IV – Promiscua.

Giorni d'udienza: Lunedì, martedì e venerdì civile, e sabato penale.

Consigliere ff. di presidente

Martini di Valle Aperta comm. Guido, via Ettore de Sonnaz 9.

Consiglieri

Crosa cav. Filiberto, v. Magenta 35.
Marchetti di Muriaglio conte cav. Luigi, v. dei Mille 2.
Peyrani cav. Gio., v. Carlo Alberto 3.
Piola cav. Enrico, piazza Venezia 3.
Pollone cav. Amedeo, v. Maria Vitt. 27.

Sezione d'Accusa

Si raduna il giovedì alle ore **10**.

Presidente

Lago cav. Lorenzo, v. Stampatori 4.

Consiglieri

Peyrani cav. Gio., v. Carlo Alberto 3.
Fantoni di Vigliano nob. cav. Pietro, via Consolata 3.
Prato cav. Eugenio, v. Bogino 27.
Callerio cav. uff. Pietro, v. La Marmora 3.

Cancelliere

Clarotti cav. Luigi, v. Maria Vittoria 46.

Vice-Cancellieri

Poggi Tullio, v. Orfane 29.
Laneri not. Sebast., v. S. Quintino 24.
Fiocchi Paolo, v. Bellezia 4.
Gatti Carlo, v. Alberto Nota 3.
Tornari Gio. Battista, v. Berthollet 27.

Vice-Cancellieri aggiunti

Martelli Giuseppe, v. Carlo Alberto 36.
Sella Paolo, p. Gran Madre di Dio 14.
Piano Vinc., p. Castello 16.
Buzzi Ernesto, v. Lagrange 43.

Cancelliere di Tribunale applicato
Chiesa Luigi, c. Re Umberto 76.

Funzionari di Cancelleria applicati
Zallio Sebastiano, v. Consolata 11.
Reano Gio., v. Roma 33.
Beruti Alfredo, v. Cibrario 53.
Poggio Giuseppe, v. Cernaia 16.
Barbiroli Umberto, v. Garibaldi 10.

Alunni
Cavagnati Marcello, v. Orfane 8.
Vineis Enrico, v. Saccarelli 11.
Chiri Erminio, v. Palazzo di Città 15.
Salamitto Amilcare, v. S. Tommaso 1.
Richetta Achille, v. S. Chiara 60.
Fiocchi Edoardo, v. Po 11.
Vero Gio., v. S. Donato 45
Colli Giuseppe, v. S. Massimo 32.
Durando Arturo, v. S. Donato 10.
Capra Giorgio, strad. di Francia 27.
Piccalunga Enrico, v. Franco Bonelli 12.

Commissione del gratuito patrocinio presso la Corte d'Appello.
La Commissione si riunisce nei giorni di giovedì alle ore 9.

Presidente
Avogadro di Quaregna comm. Felice, primo presid. onorar. di Corte d'App. a riposo, via delle Scuole 9.

Presidente supplente
Savio di Bernstiel barone cav. Federico, Cons. d'Appello, v. Bogino 16.

Ufficiali giudiziari
Obert Vitt., v. Giacinto Collegno 28.
Ferrari Carlo, v Cibrario 53.
Converso G. B., v. Passalacqua 4.
Botto Franc., v. Consolata 15.

Commessi
Bianco Benedetto. Castelli Pietro.
Cresta Teodoro. Bellezza Domenico.
Marca Gio., *portinaio.*

Procura Generale del Re presso la Corte d'Appello
Via Corte d'Appello 16.

Procuratore Generale
Garelli comm. Angelo, c. Vitt. Eman. 71.

Sostituti
Pulciano nob. Luigi, v. dei Mille 6.
Camerana cav. Gio, v. Rossini 14.
Colli cav. Gian Luigi, v. Sacchi 16.
Forni cav. Giov., v. Maria Vittoria 10.
Colombo cav. Carlo, v. Po 59.
Avellone cav. avv. G. B., Proc. del Re, applicato ff. di sostituto proc. generale, v. Garibaldi 5.

Segretario
Cortella Angelo, piazza Statuto 18.

Sostituti Segretari
Piacentino Vittorio, v. Nizza 5.
Bolognino Francesco, p. Castello 11.
Bonino Pier Luigi, v. Cibrario 53.
Ponzio Gius., c. Vitt. Em. II, 119.
Balestra Emanuele, v. S. Chiara 60.

Sostituti Segretari aggiunti
Spallanzani Olinto, v. Ospedale 10.
Grasso Eliodoro, v. S. Secondo 32.
Cerretti Gio., v. Nizza 9.

Pretore applicato
Cappa avv. Santo, v. S. Chiara 20.

Cancelliere di Pretura applicato
Bodrone Adolfo, v. Vitt. Amedeo II, 21.

Vice-Cancelliere applicato
Olivero Stefano, c. Vittorio Eman. II, 96.

Alunni
Morra Stefano, v. Lagrange 43.
Roasenda Giovanni, piazza Giulio 3 *ter.*

Commessi
Serra Agostino, v. Viotti 5.
Cerbone Beniamino, v. Duch. Jolanda 12.

CORTI D'ASSISE
Via della Corte d'Appello 16.

Circolo di Torino

Consiglieri presidenti
Dusio cav. Ettore, v. Rosine 15.
Lovera di Maria cav. Ernesto, v. Venti Settembre 14.

Giudici
Della Chiesa d'Isasca Remigio, p. Giulio 8.
Cantarella avv. Antonio, v. Giulio 18.

CORTE STRAORDINARIA
Consigliere presidente
N. N.

Giudici
Balladore avv. Carlo, v. Barbaroux 38.
N. N.

Circolo di Cuneo.
Consiglieri presidenti
Lovera di Maria cav. Ernesto, predetto.
Gabutti cav. Gualtiero, pres. del Tribunale, *suppl.*

Giudici
Casalasco avv. Dom. Muggia avv. Leop.

Circolo d'Ivrea.
Consigliere presidente
N. N.

Giudici
Properzi avv. Giac. Gastaldi avv. Luigi.

Circolo di Vercelli.
Consigliere presidente
N. N.
Carron Ceva Enrico, pres. del Tribunale *supplente.*
Cortese avv. Massimo, *giudice.*
Malaspina avv. Gius., *id.*

TRIBUNALE CIVILE E PENALE
Via S. Domenico 13.

NB. — Non si terrà udienza nei giorni 8 gennaio, 24 giugno, 20 settembre, 11 e 20 novembre, 24 e 26 dicembre e nei giorni festivi.

Sezione I – Promiscua.
Udienze ordinarie civili: Lunedì, mercoledì e venerdì. — Per gl'incidenti giovedì ore 9.

Presidente
Gionella nob. cav. Eustacchio, v. Cibrario 11.

Giudici
Rossi avv. Pier Luigi, c. S. Martino 5.
Manno avv. Giulio, v. Princ. Amedeo 29.
Drago avv. Ces. Valerio, v. Passalacqua 3.
Gallenga avv. Costantino, v. della Rocca 6.
Alessea avv. Luigi Teod., v. Cernaia 14.

Aggiunto giudiziario
Demurtas avv. Riccardo, v. Genova 2.

Sezione II – Promiscua.
Udienze ordinarie civili: Lunedì, mercoledì e venerdì. — Per gl'incidenti giovedì, ore 9.

Vice-presidente
Perlosio avv. Michelangelo, v. Bogino 15.

Giudici
Cantarella avv. Ant., v. Giulio 18.
Spezia avv. Tullio, v. Cernaia 16.
Benotti avv. Aless., v. S. Domenico 34.

Aggiunto giudiziario
Marco Felice, v. S. Teresa 1.

Sezione III – Promiscua.
Udienze ordinarie civili: Martedì, giovedì e sabato. — Per gl'incidenti venerdì ore 9.

Vice-presidente
Vianello avv. Luigi, v. S. Quintino 44.

Giudici
Balladore avv. Carlo, v. Barbaroux 38.
Bobba avv. Giovanni, c. Palestro 9.

Aggiunto giudiziario
Olivetti Giulio, v. S. Franc. da Paola 18.

Sezione IV – Promiscua.
Udienze ordin. civili: Martedì, giovedì, sabato. — Per gli incidenti venerdì ore 9.

Vice-presidente
Forni avv. Gius., v. Venti Sett. 20.

Giudici
Della Chiesa d'Isasca avv. Remigio, piazza Giulio 6.
Dana avv. Antonio, v. S. Quintino 17.
Rossi avv. Gio. Agostino, v. Rosine 10.

Aggiunto giudiziario
Viale Carlo, v. Venti Settembre 30.

Sezione V – Promiscua.
Udienze ordin. penali: Tutti i giorni non festivi ore 9 meno il mercoledì.

Vice-presidente
Casoli cav. avv. Vincenzo (appl. al Minist.).

Giudici
Sbarbaro avv. Mario, v. Carmine 2.
Stecchini Domenico.
Andreis Luigi.

Aggiunto giudiziario
Caron Giovanni, v. Legnano 18.

Sezione VI – Promiscua.
Udienze ordin. penali: Tutti i giorni non festivi ore 9 meno il venerdì.

ff. di Vice-presidente
Isnardi avv. Luigi, v. Plana 8.

Giudici
Alberti Violetti avv. Marco, c. Vinzaglio 7.
Viarengo avv. Vittorio, c. Casale 130.

Cancelliere
Muzzana cav. Gius., v. S. Domenico 34.

Vice-Cancellieri
Durando Gius., v. S. Donato 10.
Fea Pietro, v. S. Domenico 9.
Mignone Guido.
Comba Eraldo, v. Venti Settembre 58.
Novarese Gio., v. Montebello 22.
Riva G. B., v. Garibaldi 41
Daprà Gius., v. Caselle 9.
Bertiglia Candido, v. Porta Palatina 17.
Romero Pietro, p. Statuto 3.
Giuliano Giovanni, v. S. Massimo 32.
Rivetti Camillo, c. Oporto 47.

Vice Cancellieri aggiunti
Gastaldi avv. Cesare, v. S. Quintino 23.
Guglielminetti Ercole, v. Bogino 2.
Bertorello Felice, v. Saluzzo 42.
Gallo Luigi, c. Re Umberto 72.

Vice-Cancellieri applicati
Varaldi Diodoro, v. Accad. Scienze 25.
Sterpone Camillo, v. Duchessa Jolanda 3.
Alloj Gius., v. Barbaroux 17.
Germano Pietro.
Ricca Giorgio.

Alunni
Allora Carlo, v. Donati 12.
Patuzzi Enrico, v. Bava 6.
Perinetti Giuseppe, v. S. Chiara 12.
Schiavetti Gius., v. S. Chiara 5.
Rosso Vittorio, v. Baretti 12.
Zanardi Pietro, v. Pio Quinto 26.
Odasso Filippo.
Romero Leopoldo, p. Statuto 3.

Ufficiali giudiziari
Brindesi Domenico, piazza Giulio 12.
Clerico Natale, v. del Carmine 24.
Faletti Carlo, v. Chivasso 9.
Rossano Teodoro, v. Saluzzo 41.
Gazzera Felice, c. Valentino 29.
Vernet Gius., v. Alfieri 24.
Riccio Zeffirino, v. Princ. Tommaso 17.
Fornaseri Lorenzo
Trinchero Carlo, v. Fiori 5.
Poggio Gio., v. Principi d'Acaja 1.
Garonis Pietro.

Commessi
Degiacomi G. B., c. Reg. Margherita 152.
Varetto Gius., v. Carlo Alberto 34.
Pastore P., c. Regina Margherita 121.
Posse Giovanni, v. S. Chiara 14.
Azzano Giuseppe, v. S. Tomaso 7.
Varetto Giuseppe, v. Curtatone 4.

Commissione del gratuito patrocinio
Giorni delle sedute: Giovedì ore 14.
Presidente
Radicati-Talice di Passerano conte cav. avv. Luigi, vice-pres. a riposo, v. Alfieri 22.
Primo presidente supplente
Forni Gius., v. Venti Settembre 20.
Secondo presidente supplente
Martinengo avv. Gius., str. Moncalieri 105.
Sostituto Procuratore Relatore
Vignolo avv. Stefano, v. Passalacqua 6.
Membri
Losana cav. avv. Cesare, v. S. Dalmazzo 7.
Imoda avv. cav. Carlo, c. Vitt. Em. II, 86.
Boyer avv. Enrico, v. S. Agostino 26.
Navassa avv. cav. uff. Pietro.
Calandra avv. Gio., c. Palestro 10.
Soldati avv. Giulio, v. Consolata 1.

Giudici di graduazione e purgazione d'Ipoteche
Rossi avv. Pier Luigi, *giudice ordinario.*
Messea avv. Luigi, *giudice supplente.*

Ufficio per le ammonizioni
Verretti avv. Gio., *giudice istruttore.*

Ufficio d'istruzione dei processi penali
Giudice istruttore incaricato
Martinengo avv. Gius., str. Moncalieri 105.
Giudici istruttori applicati
Verretti avv. Gio., v Princ. Amedeo 20
Copperi avv. Carlo Alberto, v. Allioni 7.
Bosetti avv. Carlo, v. Carlo Alberto 34.
Bisio avv. Enrico, p. Vitt. Em. I, 10.
Aggiunto giudiziario applicato
Bessone Alfredo, v. S. Domenico 5.

Camera di Consiglio Penale.
Giorni delle sedute:
Martedì, giovedì e sabato alle ore 15.
Gonella nob. cav. uff. avv. Eust., predetto, *presidente.*
Rossi Pier Luigi, *giudice ordinario.*
Manno Giulio, *giudice supplente.*
Il Giudice istruttore.

Procura del Re presso il Tribunale Civile e Penale.
13 - Via San Domenico - 13.
Procurat. del Re
Bellavita cav. Giuseppe, c. Oporto 36.
Sostituti procuratori del Re
Vignolo avv. Stefano, v. Passalacqua 6.
Rameri avv. Silvio, v. Donati 14.
Margara avv. Agostino, v. Ospedale 9.
Crosta-Curti avv. Lorenzo, v. Cavour 20.
Aggiunto giudiziario
Corsi di Bosnasco Carlo, v. Po 19.
Uditore
Biressi Emilio,
Segretario
Vaccino Ernesto, v. S. Massimo 49.
Sostituti Segretari
Raverta Antonio, v. S. Agostino 8.
Beruti Vinc., v. Cibrario 53.
Alunni
Monateri Filippo, v. Cibrario 53.
Cioppettini Vittorio, p. Vitt. Em. I, 15.

PRETURE (*)
Urbana
Via della Corte d'Appello 10.
Udienze: Tutti i giorni esclusi i festivi, dalle 9 alle 12 e dalle 14 alle 18.
Pretore
Pola avv. Cesare Gius., p. Vitt. Em. II, 16.
Vice-Pretori
Bertone avv. Matteo, v. S. Domenico 7.
Zini avv. nob. Lamberto, v. Cernaia 6.
Croce avv. Luigi, v. Ospedale 8.
Cancelliere
Costa Carlo, p. Palazzo di Città 5.
Vice-Cancellieri
Ruga Giacomo, v. Carlo Alberto 23.
Roggeri Francesco, v. Garibaldi 57.
Craveri Pacifico, v. Gropello 16.
Alunni
Piaggio Onofrio, v. Carmine 2.
Ferrabino Ignazio, v. Carmine 11.
Welponer Gualtiero, v. Garibaldi 57.
Cristino Alfredo, v. Valperga Caluso 3.
Ufficiali giudiziari
Garrone G. B., v. Garibaldi 43.
Giordano Michelangelo, v. Monferrato 14.
Commesso
Costamagna Luigi, v. Bellezia 11.

Pretura del I° Mandamento
(Sezione Dora)
Via Corte d'Appello 10.
Giorni d'udienza: Lunedì e giovedì per le cause formali — Ore 9.
Pretore
Panizza Giacomo, v. Garibaldi 18.
Vice Pretori
Paoletti avv. Feder., v. S. Agostino 7.
Prandi Gustavo, v. Assarotti 4.
Cancelliere
Siebaldi Cesare.
Vice-Cancellieri
Cassino Gius., v. S. Chiara 15
Gay Giorgio, v. Aosta 14.
Alunno
Pavese Eugenio, v. S. Agostino 12.
Ufficiali giudiziari
Baratto G. Franc., c. Reg. Margherita 131.
Cantamessa Modesto, v. Monte di Pietà 22.

(*) Per la giurisdizione territoriale d'ogni singola Pretura leggere i cenni illustrativi nell'Elenco delle vie, piazze e corsi a pag. 7.

Pretura del II Mandamento
(Sezione Moncenisio)
Via Corte d'Appello 10.
Giorni d'udienza: Martedì e sabato. — Ore 10.
Pretore
Arnaud avv. Giacomo, v. Carmine 2.
Vice-Pretori
Poggi avv. Ettore, v. Orfane 29.
Lajolo avv. Amedeo, v. S. Franc. Paola 36.
Cancelliere
Luparia Francesco, v. Princ. Amedeo 41.
Vice-Cancelliere
Bruno Nicola, v. Nizza 9.
Alunno
Francon Marco, v. Corte d'Appello 3.
Ufficiali giudiziari
Peyla Lorenzo, v. S. Franc. da Paola 27.
Vercelli Ant., vicolo Santa Maria 3.
Commesso
Loreja G., v. Mazzini 54.

Pretura del III Mandamento
(Sezione Monviso)
Via Corte d'Appello 10.
Giorni d'udienza: Lunedì e venerdì. — Ore 8,30.
Pretore
Savinelli avv. Luigi, c. Vitt. Em. II, 76.
Vice-Pretori
Colomiatti avv. Casimiro, v. Corte d'App. 9.
Negri nob. avv. Gius., v. Ettore Sonnaz 14.
Cancelliere
Orrù-Podda Pietro, v. della Zecca 45.
Vice-Cancelliere
Vada Eugenio, v. Pio Quinto 8.
Alunno
Ballauri Delconte Stefano, v. Roma 20.
Ufficiali giudiziari
Borello Virginio, v. Magenta 5.
Marchisio Giov., v. Giacomo Leopardi 8.
Commessi
Ferrero Giuseppe, v. Cibrario 45.
Casazza Angelo, via Bellezia 18.

Pretura del IV Mandamento
(Sezione Po)
Via della Zecca 11, p. 1.
Giorni d'udienza: Mercoledì e sabato. — Ore 9.
Pretore
Sutera avv. Gustavo, v. Bonafous 8.
Vice-Pretore
Amerio avv. Maggiorino, v. S. Teresa 12.
Cancelliere
Triberti Carlo, v. Zecca 11.
Vice-Cancellieri
Roatta Emanuele, barriera di Nizza.
Montabone Vittorino, v. Silvio Pellico 5.
Ufficiali giudiziari
Susa Ferdin., v. Po 43.
Gagliardini Pietro, c. Re Umberto 25.
Commessi
Omegna Gius., v. della Zecca 11.
Beretta Bernardo, p Castello 14.

Pretura del V Mandamento
(Sez. Borgo S. Salvatore, già *Borgo Nuovo*)
Via Goito 13, piano terreno.
Giorni d'udienza: Lunedì e giovedì. — Ore 2,30.
Pretore
Baretta avv. Vincenzo, c. Vinzaglio 24.
Vice-Pretori
Beria d'Argentine nob. avv. Camillo, v. della Rocca 25.
Mazza avv. Carlo Alberto, p. Castello 25.
Chevalley avv. Gius., v. Maria Vittoria 16.
Cancelliere
Boggiani Baldassare, v. S. Anselmo 28.
Vice-Cancellieri
Gandolla Gio., v. Basilica 1.
Bertone Gius., v. Silvio Pellico 5.
Alunno
Vigo Elbano, v. Cernaia 14.
Ufficiali giudiziari
Olivieri Vincenzo, v. Pallamaglio 18.
Montanaro Domenico, v. Silvio Pellico 13.
Commesso
Piovano Vinc., via Galliari 4.

Pretura del VI Mandamento
(Sezione Borgo Po)
Via Vanchiglia 3.
Giorni d'udienza: Martedì. Ore 14.
Pretore
Razzetti avv. Napoleone, v. Sacchi 24.
Vice-Pretori
Gasperini Giuseppe, v. S. Dalmazzo 16.
Bruno Cesare, v. Mercanti 9.
Cancelliere
Salza Pilade, v. Ponte Mosca 16.
Vice-Cancelliere
Calotti Francesco, p. S. Carlo 7.
Alunno
Dolce Giuseppe, v. Tarino 4 *bis.*
Ufficiale giudiziario
Mondino Gius., v. Princ. Amedeo 12.
Commesso
Isaia Tommaso, v. Vanchiglia 33.

Pretura del VII Mandamento
(Sezione Borgo Dora)
Via Milano 3.
Giorni d'udienza: Martedì e sabato. — Ore 10,30.
Pretore
Bina Pietro Carlo, v. Bertola 5.
Vice-Pretori
Pernot Mario Augusto, p. Vitt. Em. I, 7.
Barrera avv. Angelo, v. Garibaldi 18.
Molar avv. Giovanni, v. Bellezia 5.
Barletti Giulio, v. S. Chiara 60.
Cancelliere
Salamitto Pietro, v. S. Tommaso 1.
Vice-Cancelliere
Lubatti Giuseppe.

Alunno
Ferrero Ercole, v. S. Chiara 26.
Ufficiali giudiziari
Brunetti Andrea, c. Reg. Margherita 146.
Gobello Giuseppe.
Commesso degli ufficiali giudiziari
Ivaldi Agostino, v. S. Chiara 5.
Commesso d'ufficio della Pretura
Tartaglino Gio., v. S. Chiara 12.

Tribunale Militare

Via dell'Arcivescovado 17.

Presidente
Ciancio cav. Giuseppe, colonnello comand. 60° Regg. fanteria, v. Cavalli 30.
Avvocato fiscale militare
Ricci comm. avv. Gavino, p. Castello 22.
Sostituti avv. fiscali militari
Poppi cav. Luigi, c. Palestro 4.
Ariotti avv. Alfredo, v. Napione 43.
Ufficiale istruttore
Petruolo capit. Roberto, v. Massena 18.
Sostituto ufficiale istruttore
Mancini ten. Alfredo, v. Campana 20.
Segretario capo
Pusateri Gius. Franc., v. Gio. Somis 8.
Sostituto segretario
Dessy avv Franc., c. Vitt. Em. II, 71.
Sostituto segretario
Gibilaro avv. Amedeo, v. Roma 22.
Ufficiali d'ordine
Ponzi Ugo, v. Po 48.
Trotti Carlo, v. Massena 5.

GIUDICI CONCILIATORI

Via Corte d'Appello 10, p. terreno.

I Mandamento (Dora)

Udienza con istruttoria tutti i martedì alle ore 12 per cause sino alle lire 50. — Giovedì alle ore 12 per cause superiori. Citazione per le ore 11.

Conciliatore
Ferraris avv. cav. Gio., ☎, v. Garibaldi 53.
Vice Conciliatori
Cuniberti avv. Ernesto, v. Venti Sett. 78.
Savi avv. Benedetto, v. Pietro Micca 17.
Alice cav. avv. Luigi, v. Aporti 6.
Mollard avv. Emilio, v. Assarotti 17.

II Mandamento (Moncenisio)

Udienza con istruttoria tutti i mercoledì alle ore 15 per cause sino alle lire 50. — Sabato alle ore 15 per cause superiori. Citazione per le ore 14.

Conciliatore
Goria-Gatti avv. Ces., v. Corte d'App. 2.
Vice Conciliatori
Geymonat avv. Edoardo, v. Assarotti 4.
Brezzi avv. cav. Camillo, v. Orfane 5.
Clerici avv. Ottorino, v. S Dalmazzo 17.

III Mandamento (Monviso)

Udienza con istruttoria tutti i venerdì alle ore 13 per cause sino alle lire 50. — Mercoledì alle ore 13 per cause superiori. — Citazione per le ore 12.

Conciliatore
Presbitero avv. cav. Ferd., v. Mercanti 17.
Vice Conciliatori
De Antonio avv. Felice, v. Am. Avogadro 16.
Bertarelli avv. Paolo, v. Assarotti 7.
Carbone avv. Carlo, v. S. Agostino 2.
Cottino avv. Ern., v. Scuole 10.
Mocagatta avv. Vinc., v. Mercanti 17.

IV Mandamento (Po)

Udienza con istruttoria tutti i lunedì alle ore 14, per cause sino alle lire 50. — Mercoledì alle 14 per cause superiori. — Citazione per le ore 13.

Conciliatore
Falco avv. Cesare, v. S. Dalmazzo 24.
Vice Conciliatori
Motta avv. Gius., v. Carmine 1 e Scuole 4.
Abbati avv. Luigi, v. Fabro 1.
Bechis avv. cav. Guido, v. Assarotti 11.
Costantino avv. Lor., v. S. Dalmazzo 24.

V Mandamento (S. Salvatore)

Udienza con istruttoria tutti i martedì alle ore 13, per cause sino alle lire 50. — Sabato alle ore 13 per cause superiori. — Citazione ore 12.

Conciliatore
Bubbio avv. Amilcare, v. Siccardi 2.
Vice Conciliatori
Gariazzo avv. Luigi, v. Consolata 6.
Bracco avv. prof. Cesare, v. Mercanti 19.
Tabusso avv. Secondo, v. Garibaldi 20.
Capello avv. Cesare, v. Carmine 8.
Lombardi avv Leonida, v. Consolata 8.

VI Mandamento (Borgo Po)

Udienza con istruttoria tutti i martedì alle ore 13 per cause sino alle lire 50. — Giovedì alle ore 13 per cause superiori. — Citazione ore 12.

Conciliatore
Chinea avv. cav. uff. Camillo, v. Cibrario 13.
Vice Conciliatori
Daviso di Charvensod nob. avv. Gaetano, v. del Carmine 8.
Caviglione avv. Edoardo, v. Fabro 6.
Tommasi avv. Giulio, v. Genova 3.

VII Mandamento (Borgo Dora)

Udienza con istruttoria tutti i lunedì alle ore 14 per cause sino alle lire 50. — Giovedì alle ore 14 per cause superiori alle lire 50. — Citazione per le ore 13.

Conciliatore
Beccuti avv. cav. Pompeo, v. Assarotti 5.
Vice Conciliatori
Margary avv. Onorato, via Siccardi 2.
Blanchetti avv. Enr., v. S. Dalmazzo 16.
Capponi Trenca nob. avv. Giuliano, via Orfane 8.
Bonaudi avv. Emilio, v. Scuole 9.

PROBI-VIRI

Ufficio: Via Corte d'Appello 10.

Il Presidente e il Presidente supplente di ogni Collegio sono nominati con Decreto Reale.
Gli uffici si rinnovano ogni sei mesi.

1° Collegio
Industrie metallurgiche e meccaniche.

Presidente
Tedeschi prof. comm. Felice, c. Vittorio Em. II, 73.
Presidente supplente
Boyer avv. Enrico, v. S. Agostino 26.
Membri elettivi
Industriali
Pichetto Gius., c. Vitt. Eman. II, 21.
Prat nob. ing. Gio. Paolo, v. S. Quintino 36.
Resegotti Lor. di Carlo, v. Ponte Mosca 57.
Beccaria Attilio, v. Fossata 19.
Fano ing. Ugo, c. Sommeiller 20.
Bollito Oreste, v. Reggio 17.
Giani Mario, v. Principe Amedeo 32.
Girò Giovanni, v. Carmine 4.
Poesio Gius., c. Princ. Oddone 19.
Testore Antonio, v. Silvio Pellico 14.
Operai
Merlino Pietro, v. Madama Cristina 137.
Venturini Emilio, v. Nizza 113 (dimission.).
Ghirardi Gius. Domen., v. Bellezia 14.
Gobetto Gius. di Luigi, v. Tesauro 6.
Tosazzi Carlo, c. S. Maurizio 23.
Rossi Pietro, v. Ospedale 12.
Turati Angelo, v. Bava 30.
Boniscontro Celeste, v. Orfane 27.
Mainardi Giuseppe, v. della Rocca 14.
Lazzaro Pietro, v. Tarino 2.

Uffici
Vice-presidenti
Industriale
Beccaria Attilio, predetto.
Operaio
Turati Angelo, predetto.

Ufficio di Conciliazione
Giorno d'udienza: Martedì alle ore 20,30.
oltre i due Vice-presidenti
Industriali
Prat nob. ing. G. Paolo, predetto.
Giani Mario, id.
Operai
Boniscontro Celeste, predetto.
Lazzaro Pietro, id.

Giuria
Giorno d'udienza: Venerdì alle ore 20,30.
Industriali
Pichetto Giuseppe, predetto.
Testore Antonio, id.
Resegotti Lorenzo, *supplente*, predetto.
Fano ing. Ugo, *id.* id.
Girò Giovanni, *id.* id.
Poesio Giuseppe, *id.* id.
Bollito Oreste, *id.* id.
Operai
Gobetto Giuseppe, predetto.
Ghirardi Gius. Domenico, predetto.
Merlino Pietro, *supplente*, predetto.
Tosazzi Carlo, *id.* id.
Rossi Pietro, *id.* id.
Mainardi Giuseppe, *id.* id.

2° Collegio
Industrie edilizie

Presidente
Ceriana ing. cav. uff. Arturo, v. Principe Amedeo 34.
Presidente supplente
Soldati cav. avv. Felice, v. Bellezia 7.
Membri elettivi
Industriali
Catella Oreste, v. Massena 38.
Stella Aurelio, v. Magenta 49.
Porta ing. cav. Gio. Batt., v. Cellini 18.
Gallotto cav. Marco, c. Vinzaglio 7.
Guglielminotti cav. Giacomo, c. Re Umberto 44.
Guglielminotti Gio., c. Sommeiller 21.
Florio cav. Daniele, v. Genova 17.
Muggia ing. Achille, v. Cernaia 6.
Varvelli ing. Marino, via Berthollet 13 (dimissionario).
Operai
Tollini Franc., v. Industria 51.
Colombo Gio., v. Berthollet 6.
Goy Gio. Batt., v. Cottolengo 43.
Grandi Giacomo, v. Porta Palatina 19.
Vola Agostino, v. Orfane 2.
Oberti Secondo, v. Milano 16.
Bassino Ant., v. Castellamonte 1.
Bonino Avventino, v. Aosta 48.
Tavella Gio., v. S. Domenico 16.

Uffici
Vice-presidenti
Industriale
Muggia ing. Achille, predetto.
Operaio
Vola Agostino, predetto.

Ufficio di Conciliazione
Giorno d'udienza: Lunedì alle ore 20,30.
Oltre i due Vice-presidenti
Industriali
Guglielminotti Gio., predetto.
Gallotto cav. Marco, *supplente*, predetto.
Operai
Bassino Antonio, predetto.
Tollini Francesco, *supplente*, predetto.

Giuria
Giorno d'udienza: Venerdì alle ore 20,30.
Industriali
Stella Aurelio, predetto.
Florio cav. Daniele, id.
Catella Oreste, *supplente*, predetto.
Guglielminotti cav. Giac. *id.* id.

Operai
Tavella Giovanni, predetto.
Oberti Secondo, id.
Grandi Giacomo, *supplente*, predetto.
Bonino Avventino, *id.* id.

3° Collegio – Industrie alimentari

Presidente
Tacconis dott. cav. uff. Cam., v. Giovanni Prati 5.

Presidente supplente
Barrera avv. cav. Pio, v. S. Tommaso 1.

Membri elettivi
Industriali
Moizo Giovanni, v. Cottolengo 1.
Salza Silvio, v. Mantova 35.
Sicco Giacomo, v. Bellezia 17.
Mina cav. Ernesto, c. Princ. Oddone 81.
Birelli Giuseppe, v. Monferrato 6.
Ferrero Luigi fu Roberto, v. S. Teresa 18.
Romano Giuseppe, v. Donizetti 1.
Del Bondio Libero, v. Maria Vittoria 27 (dimissionario).
Giacobino Vincenzo, v. Berthollet 14.
Barbero Vittorio, p. Carlo Felice 10.

Operai
Bouchard Michele, v. Artisti 18 (dimiss.).
Bogino Carlo, v. Nizza 13.
Bonardi Andrea, v. Mazzini 44.
Faggetti Pietro, v. Mazzini 5.
Barbieri Giuseppe, v. Bidone 24.
Cerutti Luigi, p. Castello 25.
Gibertini Umberto, c. Reg. Margherita 94.
Gioanetti Carlo Eug., v. Silvio Pellico 26.
Fulcini Guglielmo, v. S. Tommaso 27.
Ferrero Giov. fu Chiaffredo, v. Saluzzo 81.

Uffici
Vice-presidenti
Industriale
Mina cav. Ernesto, predetto.
Operaio
Barbieri Giuseppe, predetto.

Ufficio di Conciliazione
Giorno d'udienza: Lunedì alle ore 20,30.
Oltre i due Vice-presidenti
Industriali
Romano Giuseppe, predetto.
Salza Silvio, id.
Birelli Giuseppe, id.
Operai
Gibertini Umberto, predetto.
Ferrero Giovanni, id.
Bonardi Andrea, id.

Giuria
Giorno d'udienza: Giovedì, ore 20,30.
Industriali
Sicco Giacomo, predetto.
Moizo Giovanni, id.
Ferrero Luigi fu Roberto, *suppl.*, predetto.
Giacobino Vincenzo, *id* id.
Operai
Bogino Carlo, predetto.
Fulcini Guglielmo, id.
Faggetti Pietro, *supplente*, predetto.
Gioanetti Carlo Eug., *id.* id.

4° Collegio
Industria delle pelli
esclusa la fabbric. calzature

Presidente
Cibrario avv. Giacinto, gr. uff ✉, Senatore del Regno, v. Mercanti 18.

Presidente supplente
Pateri avv. Gio., v. Andrea Doria 2.

Non costituito per diserzione degli industriali dalle urne.

5° Collegio
Industrie poligrafiche e della carta

Presidente
Siccardi comm. avv. Ferdinando, Senatore del Regno, v. S. Franc. da Paola 12.

Presidente supplente
Cuniberti avv. Ern., v. Venti Sett. 78.

Membri elettivi
Industriali
Moriondo Luigi, ✻, uffic. ✉, corso Raffaello 28.
Patarchi Filippo, v. Giacinto Collegno 41.
Marchisio cav. C. Alberto, v. Maria Vitt. 6.
Viarengo cav. Gius. Mario, v. Nizza angolo v. Cellini.
Marino Giovanni, v. Amedeo Avogadro 22.
Alessandri Maurizio, v. S. Teresa 18.
Carpignano Gius., v. Maria Vittoria 28.
Wolf Leopoldo, p. Castello 25.
Pacchiotti Giov., ✉, v. Zecca 15.
Pecco Pietro, v. Cibrario 12.

Operai
Castagno Domen., p. Carlo Felice 16.
Costa Vitt., c. S. Maurizio 19.
Tonatto Luigi, v. Bogino 15 (dimission.).
Ottolenghi Donato, v. Lagrange 31.
Mottura Annib., v. Duch. Jolanda 1.
Chiantore Michele, v. Gerdil 5.
Dovo Giovanni, v. Garibaldi 57.
Fava Giuseppe, v. Accad. Albertina 35.
Pacotti Antonio, v. Madama Cristina 105.
Cerutti Giov. Batt., v. Carlo Alberto 1 (dimissionario).

Uffici
Vice-presidenti
Industriale
Viarengo cav. Gius. Mario, predetto.
Operaio
Ottolenghi Donato, predetto.

Ufficio di Conciliazione
Giorno d'udienza: Lunedì alle ore 20,30.
Oltre i due Vice-presidenti
Industriali
Marino Giovanni, predetto.
Carpignano Giuseppe, id.
Pacchiotti cav. Giov., *supplente*, predetto.

Operai
Costa Vittorio, predetto.
Chiantore Michele, id.
Fava Giuseppe, *supplente*, predetto.

Giuria
Giorno d'udienza: Giovedì alle ore 20,30.
Industriali
Patarchi Filippo, predetto.
Wolf Leopoldo id.
Moriondo Luigi, uff. ✉, ✻, *supplente*, pred.
Operai
Mottura Annibale, predetto.
Dovo Giovanni, id.
Pacotti Antonio, *supplente*, predetto.

6° Collegio
Industrie tessili ed Arti affini

Presidente
Usseglio cav. avv. Leopoldo, v. Genova 3.

Presidente supplente
Grisone avv. Marco, v. Consolata 8.

Non costituito per diserzione degli industriali dalle urne.

7° Collegio
Industria dei Trasporti

Presidente
Falco avv. Cesare, v. S. Dalmazzo 24.

Presidente supplente
Brezzi avv. Camillo, v. Orfane 5.

Non costituito il Collegio per diserzione dalle urne degli industriali.

8° Collegio
Industria del legno ed affini

Presidente
Beccuti cav. avv. Pompeo, v. Assarotti 5.

Presidente supplente
Clerici avv. Ottorino, v. S. Dalmazzo 17.

Membri elettivi
Industriali
Deagostini Agostino, v. Bellezia 5.
Quartara comm. Gius., v. Saluzzo 23.
Gardino Biagio, v. Cibrario 13.
Capisano Ugo, v. Montebello 21.
Mola cav. Gius., v. Nizza 82.
Manfredi Luigi, c. Sommeiller 23.
Pezza Enrico, v. Cavallerizza 2.
Ottone Domen., v. della Zecca 12.
Bocca cav. Franc., v. S. Chiara 34.
Ferri Pietro, ang. v. Acc. Albert. e dei Mille.

Operai
Balossi Natale, v. Silvio Pellico 26.
Olivotto Ant., v. Santorre Santa Rosa 19.
Garnerone Pietro Ernesto, c. Oporto 35.
Marchetti Maurizio, v. Cottolengo 41.
Bordel Marchetti Eusebio, v. S. Anselmo 18.
Moletto Gius., v. Cottolengo 21.
Ponti Michele, c. Sommeiller 5.
Lacchio Pietro Antonio, v. S. Donato 46.
Milanesio Luigi Michele, v. Bidone 22.
Occelli Gio., c. Re Umberto 31.

Uffici
Vice-presidenti
Industriale
Capisano Ugo, predetto.
Operaio
Milanesio Luigi Michele, predetto.

Ufficio di Conciliazione
Giorno d'udienza: Venerdì alle ore 20,30.
oltre i due Vice-presidenti
Industriali
Deagostini Agostino, predetto.
Manfredi Luigi, id.
Pezza Enrico, id.
Operai
Lacchio Pietro Ant., predetto.
Garnerone Pietro Ern., id.
Marchetti Maurizio, id.

Giuria
Giorno d'udienza: Martedì alle ore 20,30.
Industriali
Ottone Domenico, predetto.
Bocca cav. Francesco, id.
Gardino Biagio, *supplente*, predetto.
Ferri Pietro, *id.* id.
Operai
Olivotto Antonio, predetto.
Ponti Michele, id.
Bordel-Marchetti Eusebio, *suppl.*, predetto.
Occelli Giovanni, *id.* id.

Servizio Amministrat. e Cancelleria Conciliatori e Probi-viri.
Uffici interni del Municipio - Div. II, Uff. XI.

Incaricato della direzione
Desanti cav. Franc., v. Cernaia 1.

Cancellieri
Applicati di concetto
Pastore geom. Franc., c. Princ. Eugenio 4.
Giraud avv. cav. Onor., v. Giov. Prati 3.
Borelli geom. Pietro, v. Cibrario 39.
Alloati Bartolomeo, v. Bava 3.

Applicati d'ordine
Gedda Alfonso, v. Scuole 9.
Gioja Oreste, v. S. Agostino 2.
Garino Ettore, c. Vitt. Eman. II, 108.

Straordinari
Baccigalupi cav. Alberto, v. Galvani 9.
Gaveglio Giovanni, p. Palazzo di Città 5.
Mossi Antonio, v. S. Domenico 34.

Messi comunali fungenti da uscieri
Zoccola Gius., v. dei Fiori 19.
Torta Gio., c. Oporto 9.
Dionisi Costantino, v. Fossata 15.
Marione Giacomo, v. Barbaroux 4.
Schiapparelli Luigi, v. Montebello 21.
Martinotti Ant., *suppl.*, v. Corte d'App. 10.
Deambrogio Leandro, *id.*, c. Valdocco 1.

R. Istituto di correzione paterna
La Generala

Strada di Stupinigi 641.

L'istituto è governativo, e dipende dal Ministero dell'Interno. — Non accoglie che fanciulli corrigendi assegnativi dal Ministero stesso per istanza dei genitori a' sensi degli art. 221 e seguenti del Codice Civile. Essi vi sono trattenuti fino a conseguita emenda a giudizio del Direttore, e devono apprendere un'arte.

Personale Amministrativo, Religioso, Sanitario ed Insegnante.

Direttore
Benelli cav. avv. Giulio, str. Stupinigi 641.
Contabile
Cigersa Angelo, str. Stupinigi 641.
Segretario
Calzia dott. Mario, v. Po 8.
Ufficinle d'ordine
Lizzini Salvatore, v. Colli 3.
Computista
Tonini Tarquinio, str. Stupinigi 641.
Impiegato d'ordine
Rovella Davide, str. Stupinigi 641.
Sanitario
Burzio dott. Felice (Lingotto 659).
Cappellano
Coccone teol. prof. D. Giuseppe.
Maestro elementare
Galvagno Carlo, strada di Stupinigi 641.
Maestro di disegno
Agostini prof. Cesare, v. Vanchiglia 28.
Maestro di ginnastica
Bosco Matteo, via Arsenale 36 *bis*.
Maestro di musica
Gandolfo Ernesto, via S. Anselmo 13.

Personale tecnico

Sineo Luigi, *maestro calzolai*, v. Nizza 206.
Meaglia Antonio, *maestro falegnami*.
Rossi Antonio, *maestro sarti*.
Capoccetti Felice, *maestro fabbri*.
Cantoni Andrea, *maestro muratori*.
Patrone Gius., *maestro orticoltori*.

Capo-sorvegliante

Battaglia Salvatore.

Commissione visitatrice per il R. Istituto di Correzione paterna
La Generala.

Il Sindaco di Torino, *presidente*.
Il Procuratore del Re.
Il Parroco.
Santoni cav. uff. Gius., *nominato dal Procuratore Generale del Re*.
Aghemo di Perno conte Natale, *nominato dal Prefetto*.

Carceri Giudiziarie
Corso Vittorio Emanuele II, 127.

Orario d'ufficio

Estate: dalle ore 8 alle 12 e dalle ore 15 alle 18.
Inverno: dalle 9 alle 12 e dalle 14 alle 18.

Direttore
Pera Ettore, 🖃, domiciliato nel carcere.
Segretario
Morgigni dott. Lor., v. Berthollet 14.
Contabile
Cavasola Luigi, v. Ormea 8.
Ufficiali d'ordine
Lazzaroni Attilio, domiciliato nel carcere
Ufficiale sanitario
Lombroso comm. dott. prof. Cesare, vi Legnano 26.
Sanitario supplente
Lombroso dott. Ugo, v. Legnano 26.
Maestro di scuola e cappellano
Defassi sac. prof. Giov., domic. nel carcere
Cappellano aggiunto
De Alexandris sac. Edoardo, v. Gioberti 22

Commissione visitatrice per le Carceri Giudiziarie di Torino.

Il Sindaco di Torino, *presidente*.
Il Procuratore del Re.
Il Parroco.
Garelli cav. dott. Cleto, *nomin. dal Procuratore Generale del Re*, v. Magenta 20.
Mottura ing. Enrico, *nomin. dal Prefetto*.

Casa di pena per donne (*Ergastolo*).
Via Ormea 127.

Direttore
Pera Ettore, 🖃, dirett. Carceri giudiz.
Salsotto dott. Giovenale, uffiz. 🖃, *medico-chirurgo*, c. Vitt. Em. II, 32.
Serra dott. Aug., 🖃, *farmacista*, v. Principe Tommaso 26.
Anglois D. Celestino, *Cappellano*, nello Stabilimento.
Lenti Alessandrina, *Superiora delle suore*.

Commissione visitatrice per la Casa di pena per donne (*Ergastolo*).

Il Sindaco di Torino, *presidente*.
Il Procuratore del Re.
Il Parroco.
Durandi Giuseppina, *nominata dal Procuratore Generale del Re*.
Astesana Cesarina, *nominata dal Prefetto*.

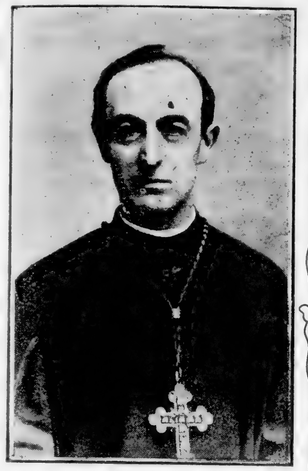

S.E. RICHELMY Card AGOSTINO
Arcivescovo di Torino.

Religione

Vedi a pag. 117 e seg. l'Elenco degli Edifizi Religiosi

Arcivescovo.

S. Em. Card. Richelmy Agostino, nato in Torino il 29 nov. 1850, preconizzato Vescovo d'Ivrea nel concistoro del 7 giugno 1886, consecrato in Torino il 28 ottobre stesso anno, promosso Arciv. di Torino con Breve del 18 sett. 1897, creato e pubblicato Cardinale di S. R. C. del titolo di Sant'Eusebio, nel Concistoro del 19 giugno 1899, cav. Gran Croce dell'Ordine del Santo Sepolcro.

Vescovo Ausiliare.

Spandre Mons. Luigi, comm., ✻, nato in Caselle il 20 giugno 1853, preconizzato vescovo titolare di Tiberiade con Breve Apostolico e consacrato in Torino il 28 ottobre 1899.

Cappella Arcivescovile.

Gastaldi-Santi can. Ezio, dott. in teologia, *segretario*.
Borgia D. Pietro, *pro-segretario*.
Iacomuzzi D. Angelo, *caudatario*.
Franco teol. avv. Carlo, *cerim.*, v. Mazzini 40.

Curia Arcivescovile.

Vicario generale
N. N.

Pro-vicario generale
Colomiatti Mons. can. Em., teol. e dott. in diritto can., belle lettere e filos., protonotario apost. *ad instar* etc., p. S. Giovanni 8.

Pro-vicario pei Monasteri
Gastaldi-Santi can. teol. Ezio, predetto.

Avvocato fiscale generale e della mensa, ed avv. difensore dei matrimoni
Colomiatti Emanuele, predetto.

Coadiutore dell'avvocato fiscale
Franco teol. avv. Carlo, predetto.

Cancelleria Arcivescovile.
Via Arcivescovado 12.

Corno teol. Gius. Bernardo, *can. onor. della Metropol., notaio apostolico, cancelliere*, palazzo Arcivescovile.
Alasia teol. coll. Tommaso, *can. onor. della Metropol., notaio apostolico, procancelliere*, pal. Arcivescovile.
Rocchietti D. Mauro, *segretario*, corso Re Umberto 11.
Ferrero teol. Carlo, *pro segretario*, vicolo S Maria 5
Franco Felice, *cursore*, palazzo Arcivescovile.

Capitolo Metropolitano.

Dignità
Re teol. coll. Gius. Giacomo, ✻, *prevosto*, p. S. Giovanni 9, p. 3.
Sorasio teol. Mich., *arcidiacono*, v. della Basilica 13.

Verlucca G. B., teol. coll. prof., *tesoriere e segretario*, v. Scuderie Reali 3.
Elia teol. Giov. Antonio, ✻, *arciprete e penitenziere*, v. Venti Settembre 85.
Colomiatti mons. Emanuele, *cantore, vicario perpetuo*, p. S. Giovanni 8.
Allamano Gius., teol. coll., rett. del Santuario della Consolata e del Convitto ecclesiastico, *primicerio*.

Canonici

Giuganino teol. Bartol., *prefetto di sacristia ed archivista*, p. S. Giovanni 9.
Piovano teol. coll. avv. prof. Giuseppe, v. Cappel Verde 2.
Busca teol. Edoardo, direttore delle Suore Giuseppine, v. Accad. delle Scienze 2.
Camisassa teol. avv. coll. Giacomo, vicerettore del Santuario della Consolata.
Berrone teol. Ant., v. Porta Palatina 25.
Gastaldi-Santi teol. Ezio, v. Arcivescovado 12.

Canonici onorarii

Casalegno D. Gius., oltre barr. Orbassano.
Corno teol. Gius. Bernardo, pred.
Maffei teol. Franc., v. Basilica 5.
Chiaffrino teol. Biagio, p. Castello 23.
Reyna teol. Guglielmo, v. Quattro Marzo 5.
Alasia teol. coll. Tommaso, pred.
Papa prof. cav. Vinc., v. Porta Palatina 2.
Banchio prof. teol. coll. Gio., v. Venti Settembre 83.

Cerimoniere

Bertolone D. Pietro, v. Priocca 4 *bis*.

Beneficiati

Velasco D. Magno, via Consolata 8.
Rosaz canon. Emiliano, ✻, v. Garibaldi 3.

Cappella Capitolare.

Sacerdoti coristi

Talpone teologo Emilio, piazza Vittorio Emanuele I, 8.
Morella D. Ferdinando.
Savoia D. Vincenzo, v. Ponte Mosca 4.
Barbero D. Natale.

Musici

Bersano Ant., ✉, v. S. Agostino 17.
Bronzino Gius. (Grugliasco, v. Monetti 2).
Chiesa Onorato, v. Cappel Verde 2.
Tagliolini Gio., v. Po 14.
Nicolini Luigi, v. S. Tommaso 27.

Collegiata sotto il titolo della SS. Trinità nella Metropolitana.

Wench teol. Prospero, v. Palazzo di Città 4.
Gauthier mons. teol. Federico, proton. apost. *ad instar*, v. Milano 3.
Grossi D. Gio., v. Milano 3.
Grignolio teol. avv. Alessand., v. Milano 3.
Fino teol. coll. Giocondo, v. Milano 3.
Desecondi teol. Gius., v. Palazzo Città 4.
Gaja teol. Carlo, v. Milano 3.
Falletti teol. coll. Gius., v. Pal. di Città 4.
Garrone avv. Gius., v. Palazzo di Città 4.
Dematteis teol. Ignazio, v. Palazzo Città 4.
Burdese teol. Gius., v. Palazzo Città 4.
Morino teol. Bernardino, v. Milano 3.

Canonici onorari

Banchio teol. coll. Gio., v. Venti Sett. 83.
Berteu teol. Agostino, ✻, v. S. Donato 35.
Chiaverotti nob. D. Giacinto, v. Carmine 6.
Papera D. Severino, vice rettore della Confraternita dello Spirito Santo, via Giacomo Leopardi 14.
Giaume avv. Carlo, ✻, not. apost., rettore della chiesa di N. S. della Salute, borgata Vittoria.
Ferrero Gius., comm. ✻, dirett. della Piccola Casa della Divina Provvidenza, via Cottolengo 14.
Melanotte prof. Carlo Enrico, via Villa della Regina 7.
Anfossi prof. G. B., ✻, c. Vitt. Em. II, 30.
Brielli Francesco, dott. coll. in A. L. teol. collegiato ✻, v. Donati 12.
Sala teol. G. B., cappellano di S. Pietro in Vincoli.
De Alexandris avv. coll. Luigi, v. Gioberti 22.

Cerimoniere

Casalis Ernesto, v. Milano 3.

Parroci della città e territorio

Vedi a pag. 417 e seguenti
l'Elenco degli **Edifici Religiosi**
per ordine alfabetico.

Armanda teol. Lorenzo, curato di S. Alfonso, v. Ciriè 39.
Berardi teol. Carlo, ✻, curato a Superga, vicario For. suburbano.
Bianchetta teol. Tommaso, curato della SS. Annunziata, v. Po 49.
Bono D. Francesco, vicario parrocchiale di Pozzo di Strada.
Bruno D. Giuseppe, dell' Oratorio di S. Filippo, curato di sant'Eusebio, via Maria Vittoria 5.
Buri D. Vinc., ✉ e ✻, prevosto a Lucento.
Casale teol. Carlo, vicario parrocchiale dell'Abbadia di Stura.
Ceirano P. Paolo Bonaventura, curato di S. Carlo, v. Alfieri 1.
Colombero can. Giacomo, ✻, curato di S. Barbara, v. Perrone 11.
Corgiatti teol. Pietro, curato di San Massimo.

Cornaglia P. Agostino, curato parroco Mad. degli Angeli, p. omonima.
Cumino D. Vinc., curato della Beata Vergine del Carmine.
Delorenzi P. Cornelio, curato del S. Cuore di Gesù, v. Nizza 56.
Durando Gio., amministr. dei Ss. Angeli Custodi, v. S. Quintino 37.
Elia teol. Gio. Ant., ✻, curato della Metropolitana, v. Venti Settembre 85.
Ferrero teol. Michele, curato di S. Vito.
Frola teol. Giovanni, curato del Nome di Gesù, c. Regina Margherita.
Filippo D. Maurizio, vicario di Cavoretto.
Gaja teol. can. Carlo, amministratore del Corpus Domini, v. Milano 3.
Gallea teol. Rob., parroco S. Gioachino, v. Ponte Mosca 12.
Gay teol. Vitt., prevosto del Lingotto.
Gaydo teol. avv. Agost., curato SS. Filippo e Giacomo (S. Agostino), v. Santa Chiara 9.
Germena Gio., curato di S. Dalmazzo, v. Orfane 3.
Gianombello teol. avv. Gio., amministratore della parrocchia dei Santi Martiri.
Giordanengo D. Bartolomeo, curato della Madonna del Pilone.
Grande D. Pietro, curato della parrocchia di S. Margherita.
Grassi teol. Ant, curato della parrocchia di S. Gaetano, R. Parco.
Griva D. Filippo ✻, curato della parrocchia della Concezione, v. S. Donato 17.
Martinengo P. Innocenzo, curato della Madonna di Campagna.
Meano teol. Lorenzo, ✻, curato di Sassi.
Muriana teol. Domenico, curato di Santa Teresa, v. S. Teresa 5.
Piano D. G. B., curato della Gran Madre di Dio, p. della Gran Madre di Dio 4.
Pola teol. coll. Giuseppe, curato di San Franc. da Paola, v. Po 16.
Prato D. Leone ✻, curato di S. Secondo, v. S. Secondo 8.
Roccati teol. Alessandro, vicario parrocchiale della Crocetta, v. Orbassano 5.
Rossi teol. cav. Giacomo, curato di Reaglie.
Sonza-Reorda P. G. B. della Congregazione del SS. Sacramento, curato di S. Maria di Piazza, vicolo S. Maria 5.
Spandre mons. teol. Luigi, comm. ✻, vescovo titolare di Tiberiade, curato dei Ss. Apostoli Pietro e Paolo, p. Saluzzo.
Trossi Giuseppe, curato di Mirafiori.
Turco teol. Dom., curato di Mongreno.
Vallaro P. Vincenzo, curato di S. Tommaso.
Vigo mons. teol. colleg. Ilario Maurizio, curato di S. Giulia, v. Barolo 41.

Seminario Metropolitano
Via Venti Settembre 83.

Istituto per l'educazione dei giovani chierici raccolti nel palazzo omonimo, costrutto nell'anno 1728 sul disegno del Juvara.

Rettore

N. N.

Direttore

Canaperia teol. Domen., v. Venti Sett. 83.

Segretario

Franchino teol. Antonio.

Facoltà teologica,

sotto la protezione di S. Tommaso d'Aquino, trasferita nel venerando Seminario Metropolitano da S. S. Papa Pio IX il 27 febbraio 1874.

Gran Cancelliere

S. Em. il Cardinale Richelmy Agostino, Arcivescovo di Torino.

Preside

Verlucca teol. coll. can. Gio. Battista, v. Scuderie Reali 3.

Professori

Piscetta teol. coll. Luigi, *prof. di Morale*, Collegio Valsalice.
Re can. teol. coll. Gius. Giacomo, *prof. di Lingua ebraica*, p. S. Giovanni 9.
Piovano teol. coll. canon. Gius., *prof. di Storia ecclesiastica*, v. Cappel Verde 2.
Banchio teol. coll. Gio, *prof. di Dogmatica*, v. Cappel Verde 2.
Ronco D. Stef., teol. coll. can., *prof. di S. Ermeneutica e S. Scrittura*, v. Venti Sett. 83.
Falletti can. Gius., *prof. di Teologia fondamentale*.
Fino can. Gioc., *prof. di Sacramentaria*.
D'Isengard D. Gius., prete della Missione, *prof. di Sacra eloquenza*, v. Venti Sett. 23.

Dottori Collegiati residenti

Verlucca can. Gio. Batt., predetto.
Allamano teol. can. Gius., rettore del Santuario della Consolata.
Re can. Gius. Giacomo, predetto.
Montagnini di Mirabello mons. avv. Ermanno, v. Bagetti 24.
Piovano can. Gius., predetto.
Piscetta Luigi, predetto.
Vigo mons. Ilario Maurizio, curato di Santa Giulia.
Pallavidino can. Matteo, v. Bidone 17.
Banchio Gio., predetto.
Brielli teol. can. Franc., ✻, v. Donati 12.
Ronco Stef., can. predetto.
Pola Gius., curato di S. Franc. da Paola.
Alasia Tommaso, pro-cancelliere della Curia Arcivescovile.
Falletti can. Gius., predetto, *segretario della Facoltà*.
Fino can. Giocondo, della Congregaz. dei Teologi del Corpus Domini, predetto.

Camisassa teol. can. Giacomo, vice-rettore del Santuario della Consolata.
Saccheri D. Giacomo, prete della Missione, v. Venti Settembre 23.

Dottori Collegiati non residenti

Pulciano S.E mons. nob. Edoardo, arcivesc. di Genova.
Re S. E. mons Gius., vescovo d'Alba.
Filipello S. E. mons. Matteo, vescovo d'Ivrea.
Facta Tommaso, vicario parr. e foraneo di S. Maria M in Racconigi.
Marucchi can. Luca, parroco di S. Agata e vicario foraneo in Santhià.
Morino G. B., prete della Missione, Napoli.

Facoltà legale Pontificia

sotto la protezione di S. Anselmo arciv. di Cantorbery, eretta nel venerando Seminario Metropolitano da S. S. Leone XIII il 17 marzo 1883 ed approvata definitivamente il 22 giugno 1895.

Gran Cancelliere

S. Em. il Cardinale Agostino Richelmy, Arcivescovo di Torino.

Pro-preside

Colomiatti mons. can. Eman., predetto.

Professori

Piovano can. teol. coll. Gius., predetto.
Chiaudano teol. Bartolomeo, *Segret. della Facoltà*, v. Pio Quinto 31.
Condio can. teol. Luigi, v. S. Teresa 2.
Grignolio can. teol. Aless., v. Milano 3.
Boccardo teol. Luigi, direttore spirituale del Convitto Ecclesiast. della Consolata.
Riva teol. Edoardo, prevosto Borgaro Tor.
De-Alexandris teol. Luigi, v. Gioberti 22.
Capitani sac. avv. Guido, parrocchia della SS. Annunziata.
Franco teol. Carlo, predetto.

Dottori Collegiati.

S. E. mons. Matteo Filipello, vescovo d'Ivrea, predetto.
Cappa avv. Ettore, c. Vitt. Em. II, 74.
Allamano teol. coll. can. Gius., predetto.
Montagnini mons. teol. coll. Erm., id.
Piovano can. teol. coll. Gius., id.
Piscetta teol. coll. Luigi, id.
Vigo mons. teol coll. Ilario Maur., id.
Camisassa can. teol. coll. Giacomo, id.
Brielli can. teol. coll. Franc., ✻, id.
Ronco can. teol. coll. Stefano, id.
Chiaudano teol. Bartolomeo, id.
Condio can. Luigi, id.
Riva teol. Edoardo, predetto.
Bues teol. Dom., prof. nel Seminario di S. Gaetano.
Grignolio can. Alessandro, predetto.
Boccardo teol. Luigi, id.
De-Alexandris teol. Luigi, id.

Rettori dei principali Istituti, delle Chiese, Arciconfraternite ed Ecclesiastici diversi.

Allamano teol. coll. D. Gius., *rett. Convitto Eccles. e Santuario della Consolata*, via Maria Adelaide 2.
Artuffo teol. G. B., ✻, *rettore della Confraternita del SS. Sudario*, v. S. Domenico 28.
Berteu can. Agostino, *rettore del Conservatorio del Suffragio*, v. S. Donato 35.
Bosia teol. Edoardo, ✻, *rettore della Reale Cappella della Santa Sindone.*
Bosio teol. Francesco, *direttore spirituale per le figlie dei militari*, R. Villa della Regina.
Bossatis can. Ant. ✻, *rett. R. Arciconfrat. Ss. Maurizio e Lazzaro* (S. Croce), via Milano 20.
Capuccio can. Enrico, *missionario apostolico*, c. Vitt. Em. II, 84.
Casale D. Gio., *rett. della chiesa di S. Chiara.*
Caudera D. Gius., *rettore della Confraternita di S. Rocco.*
Caviglione D. Ettore, *rettore della Casa Religiosa Rosminiana*, v. Brugnone.
Corino P. Maria Alfonso, *rettore della Chiesa di S. Antonio da Padova.*
Costantino cav. D. Giulio, *rettore del Collegio Artigianelli*, c. Palestro 14.
Cravero D. G. B., *cappellano Osped. Mauriziano Umberto I*, stradale di Stupinigi.
Defassi can. Gio., *capp. Carceri Giudiz.*
Elia teol. Paolo, *rettore della Congregazione SS. Nunziata*, v. Stampatori 1.
Fasano Ang., *cappell. dell'Infermeria San Vinc. de' Paoli*, v. Nizza 14.
Gaido D. Sebastiano, *rettore del Monastero delle Orfane*, v. Orfane 11.
Gallina D. Giorgio, *rettore della chiesa R. di S. Cristina*, v. Ospedale 2.
Gavigliani teol. Carlo, *rettore delle Sacramentine*, v. dei Mille 25.
Gedda teol. Giuseppe, *rettore Confraternita della Misericordia*, v. Barbaroux 41.
Giacobbe P. Giuseppe, *rettore della Chiesa di Gesù Nazareno*, v. Palmieri 33.
Giaume can. avv. Carlo, ✻, *rett. della chiesa N. S. della Salute*, borgata Vittoria.
Gioda P. Giordano, *rettore della chiesa di S. Domenico*, v. S. Domenico 12.
Goio D. Stefano, *rettore del R. Ricovero di Mendicità*, c. Casale 56.
Grossi can. Gio., *direttore spirit. del Ritiro della Provvidenza*, v. Milano 3.
Guigonis mons. D. Luigi, can. onor. della Metropol. di Cagliari e *protonotaio apost. rettore Istituto del Buon Pastore.*

Longo teol., Gius., *rettore dell'Istituto del Buon Pastore* (valle S. Martino) corso Casale 42.
Maina P. Gius., *vice-rettore della Chiesa di S. Domenico*, v. S. Domenico 2.
Marchino T. Pietro, *rettore dell'Ospizio di Carità*, viale di Stupinigi.
Menegazzi Luigi, *rettore del conv. Vedove e Nubili*, v. al Monte 29.
Mossotto D. Michele, *rettore della Chiesa della Mad. della Pace*, R. Parco.
Olivero teol. Carlo, *rettore della Chiesa del Sacro Cuore di Maria*, v. Campana 8.
Padre Ottavio da Salicelo, *rettore della Chiesa di S. Maria del Monte.*
Padre Alessio Obelly, *rettore della Chiesa della SS. Vergine Addolorata*, Pilonetto.
Papa prof. can. cav. D. Vincenzo, *dirett. spirituale delle Figlie dei Militari*, Barr. di Casale, v. Porta Palatina 2, p. 3.
Papera canon. Severino, *rettore della Chiesa e Confratern. dello Spirito Santo.*
Parodi P. Emilio, *rettore della Chiesa della Visitazione*, v. Venti Settembre 23, *e della Chiesa di S. Salvario*, v. Nizza 16.
Patrucco P. Giocondo, *rettore della Chiesa di S. Giuseppe*, v. Mercanti 28.
Pesce prof. D. Luigi, *rettore del Santuario di S. Maria Ausiliatrice.*
Picca Franc., *mission. apostolico, canonico onor della Collegiata di S. Andrea in Savigliano*, in Torino: v. delle Scuole 8.
Prinetti D. Felice, *rettore della chiesa di S. Francesco di Assisi*, v. Mercanti 10.
Reffo D. Eug., Collegio Artig., c. Palestro 14.
N. N., *rettore della Chiesa di S. Gio. Evangelista*, v. Mad. Cristina 1.
Rosaz can. Emiliano, ✻, *direttore Istituto Sacra Famiglia*, borgo S. Donato 31-35.
Rua D. Michele, *rettore maggiore della Congregaz Salesiana*, v. Cottolengo 32.
Sala teol. can. Gio., *capp. S. Pietro in Vincoli.*
Scala can. Amato, ing., *Direttore Istituto Immacolata Concezione*, v. Pallamaglio 2.
Simma D. Romano, *economo del Convitto Vedove e Nubili*, via al Monte 29.
Suria cav. prof. Gius., *dirett. della Casa Benefica*, c. Oporto 17.
Taliano D. Domenico, *direttore spirituale Istituto delle Rosine*, v. Rosine 5.

Si è pubblicata la:
STORIA SACRA
del Vecchio e del Nuovo Testamento
COMPILATA DA
Mons. **Giovanni Lanza**
con numerose carte ed illustrazioni dei migliori Artisti
Prezzo L. 1,50
Ditta Editrice: G. B. PARAVIA e C.

Associazione di Preghiere per l'Esercito e per l'Armata.

Borgo Vittoria.

Questa Associazione, che ha sede nella Chiesa di Nostra Signora della Salute in borgo Vittoria, monumento storico della liberazione di Torino dall'assedio del 1706, ha per iscopo di promuovere il bene religioso e morale e l'assistenza Divina sui soldati e marinai. I Membri dell'Associazione alcuni sono Effettivi, cioè Militari, che fanno od hanno fatto parte dell'Esercito e dell'Armata Navale, altri sono Aderenti, cioè i congiunti dei soldati e marinai e quelli che si interessano al benessere dell'Esercito e della Marina militare.

Questa Associazione celebra la sua Festa annuale nella Domenica seguente a quella della Consolata: in quest'anno al 21 giugno. Essa iniziò le Funzioni di suffragio, con intervento dei RR. Principi e di tutte le Autorità, pei Caduti di Amba Alagi, Abba Garima, le quali si ripeterono poi in tutta l'Italia.

Giaume canon. cav. avv. Carlo, *cancelliere.*

Congregazione Maggiore della Santissima Annunziata

detta dei **Nobili ed Avvocati**, ecc.
Via Stampatori 1.

Questa Congregazione va annoverata fra le più antiche di Torino, poichè la data della sua istituzione risale fino al 25 gennaio 1563. La medesima ha uno scopo eminentemente religioso, poichè tende a mantenere nell'avita fede quelli che vi sono ascritti, con pratiche religiose e specialmente con le funzioni che ogni domenica si celebrano nella Cappella della Congregazione. Ispirata a tali sentimenti assiste ed aiuta i Confratelli quando essi cadono in qualche infermità.

Ansaldi cav. G., *prefetto*, v. S. Secondo 22.
Pulo Antonio, *vice-prefetto*, v. Consolata 1.
Galleani avv. Carlo, c. Re Umberto 38.
Elia teol. Gio. Ant., *rettore*, v. Stampatori 1.
Palazzo C., *tesoriere*, v. Venti Sett. 35.
Demaria L., *segretario*, c. Napoli 14.

Società di Previdenza e M. S. tra gli Ecclesiastici

Via Arcivescovado 12.

Eretta in Torino sotto la Presidenza Onoraria dell'Arcivescovo e riconosciuta Ente Morale con Regio Decreto 27 marzo 1881.

Orario: L'ufficio è aperto tutti i giorni, meno i festivi dalle ore 9 alle 12 e dalle 14 alle 16.

Presidente

Colombero can. D. Giacomo, ✻, curato di S. Barbara, via Perrone 11.

Vice-presidente

S. E. Spandre mons. Luigi, comm. ✻, ausiliare del Card. Arcivescovo, curato dei Ss. Pietro e Paolo.

Consiglieri

Prato D. Leone, ✻, curato di S. Secondo.
Maffei teol. Fr., canon. della Metropolitana.
Alasia teol. coll. can. Tommaso, procanc. Curia Arcivescovile, v. Arcivescovado 12

Elia teol. can. D. Gio. Antonio, comm. ✻, curato della Metropolitana.
Costantino D. Giulio, ✻, rettore del Collegio degli Artigianelli.
Giaccardi P. Giov., v. Maria Vittoria 5.
Cucco prof. D. Giacomo, c. Vinzaglio 3.

Cassiere

Gonella D. Edoardo, v. dei Mille 56.

Coadiutore

Gribaudi teol. Angelo, v. Consolata 15.

Chiesa Evangelica-Valdese

TEMPIO: Corso Vittorio Emanuele II, 23.

Cappella, via Pio Quinto 15

Pastori e Ministri.

Peyrot-Zürcher Davide, v. Pio Quinto 15.
Giampiccoli Ernesto, id.
Longo cav. Paolo, id.

Orario dei culti.

Domenica ore 9 — Scuola domen. in lingua italiana.
» » 11 — Culto in lingua francese.
» » 15 — Conferenza in lingua italiana.
Giovedì » 20,30 Conferenza in lingua italiana nella Cappella, via Pio V, 15.

Cappella, corso Princ. Oddone 73. (Borgo S. Donato).

Pastori

Peyrot-Zürcher D., v. Pio Quinto 15.
Giampiccoli E., id.

Culti in lingua italiana:

Domenica ore 9 — *Istruzione religiosa per la gioventù* (luglio a sett. esclusi).
» » 17 — Da novembre a maggio.
» » 17,30 Da giugno ad ottobre: *Culto e Conferenza.*
Giovedì » 20,30 *Adunanza di edificazione* (luglio a settembre esclusi).

Culti in lingua tedesca:

Cappella, c. Principe Oddone 73.

Peyrot-Zürcher D., *Pastore*, v. Pio V 15.

La prima domenica del mese ed alle grandi Feste Cristiane: S. Cena.
Ore 15 da ottobre a giugno. (Il culto tedesco è sospeso nei mesi di luglio a settembre).

Concistoro della Parrocchia evangelica valdese:

Peyrot-Zürcher Davide, *Pastore*, presid., v. Pio Quinto 15.
Giampiccoli Ernesto, Vice-Presidente, via Pio Quinto 15.
Biolley Alessio, c. Vitt. Em. II, 92.
Bosio cav. Aug., console svizzero, corso Siccardi 26.
Dewet ing. Gustavo, c. Re Umberto 10.
Eynard Carlo, c. Re Umberto 15.
Fiertz Guglielmo, v. S. Quintino 44.
Nüneler Edoardo, c. Oporto 28.
Prochet prof. G. D., v. Berthollet 31.
Volla Carlo, c. Siccardi 53.

Chiesa Cristiana Evangelica (Battista)

Via Passalacqua.

Pastore

Landels W. Kemme, c. Siccardi 51.

Orario
Domenica alle ore 10,45 *Culto.*
» » » 17 *Conferenza.*
Mercoledì » » 20,30 »
Giovedì » » 20,30 *Studio Biblico.*

Chiesa Inglese

Via Bertola 15 *bis.*

Domenica alle ore 10, da ottobre a giugno.
Landels W. Kemme, c. Siccardi 51.

Culto Israelita

(Legge 4 Luglio 1857).

Consiglio di Amministrazione dell'Università Israelitica di Torino

Via Pio Quinto 12.

Presidente

Foa comm. Bened., v. Acc. Albertina 42.

Membri

Ovazza cav. Ernesto, v. Sacchi 14.
Sinigaglia avv. Moise, v. Cavour 44.
Malvano Giuseppe, c. Vitt. Em. II, 25.
Fubini cav. Davide, v. Princ. Amedeo 12.
Colombo Elia, v. Garibaldi 23.
Sacerdote cav. avv. Giacomo, c. Vittorio Eman. II, 73.
Amar cav. avv. prof. Moise, v. Venti Sett. 54.
Treves ing. Abram, v. Arcivescovado 10.

Segretario tesoriere

Jarak cav. Gius., v. Carlo Alberto 33.

Commesso d'ufficio

Fubini Sanson.

Rabbinato

Bolaffio Giacomo, *Rabbino magg. effettivo*, v. Pio Quinto 9.
Foa cav. prof. Gius., *Rabb. magg. onorario*, v. Madama Cristina 6.
Bachi cav. Felice, *Rabb. magg. onorario*, v. Lagrange 45.

Chiesa Metodista Episcopale

Via Lagrange 13.

Nitti C. Vincenzo, *Pastore*, c. Vinzaglio 36.

Orario dei servizi religiosi.

Domenica ore 9 *Scuola Domenicale* diretta dalla profess. signorina L. Viriglio.
» » 10 *Culto.*
» » 20 *Evangelizzazione.*
Giovedì » 20,30 *Conferenza.*

Esercito della Salvezza.

Sala di adunanza

Via Carlo Alberto 35 ang. v. Mazzini 8.

Hanno luogo Conferenze serali pubbliche alle 20,30.

Capo in Italia

Reid M., *Tenente Colonnello.*

ISTITUTI OSPITALIERI, BENEFICENZA, FILANTROPIA E PREVIDENZA

Ospedale Maggiore di S. Gio. Batt. e della Città di Torino

Via dell'Ospedale 36.

L'erezione di questo maestoso ospedale (area circa 10.000 m. q.) fu iniziata nel 1680 su disegni del celebre Conte Amedeo di Castellamonte ed i lavori proseguirono per lo spazio di nove anni continui sotto la direzione dell'architetto Baromello. Nel 1689 condotta a termine la massima parte del edificio, vi si trasportarono i letti dell'antico Ospedale del Duomo, fondato nel XII, e quelli degli altri 10 Ospedali esistenti nella Città e sobborghi. L'attuale dotazione del Pio Stabilimento, al cui incremento gareggiarono antichi insigni benefattori, il Reverendo Capitolo della Metropolitana ebbene dia una annua rendita di oltre L. 500 mila, però nulla meno a cagione degli oneri patrimoniali e delle diverse imposte di cui è gravato e per le continue riparazioni, talvolta straordinarie, che debbonsi eseguire ai fabbricati, è sempre insufficiente a far fronte alle ingenti spese che occorrono pel sostentamento dell'Opera, la cui totale popolazione somma ad oltre 700 persone.

Riceve a cura gratuita i poveri d'ambo i sessi, d'ogni età, nazione e religione, purchè affetti da malattia acuta, non contagiosa, escluse le malattie veneree.

Consulti gratuiti e visite agli infermi.

Consulti gratuiti e accettazioni: Dalle ore **12,30** alle **14,30.**
Visita agl'infermi: Tutti i giorni.
Ricoverati nelle Sezioni ordinarie: Dalle **12,30** alle **14**; l'uscita avrà luogo alle **14.**
Pensionanti in camere: Dalle **9,30** alle **12** e dalle **13** alle **17.**
Per essere accettati gratuitamente bisogna presentare le fedi di nascita e nullatenenza.

Prezzi delle pensioni.

tanto per Chirurgia che per Medicina.

1ª CATEGORIA
In camera sola . . . . . L. **100**
Id. accompagnata . . . . . » **80**
2ª CATEGORIA
In camera sola . . . . . L. **60**
Id. accompagnata . . . . . » **50**
3ª CATEGORIA
Nelle sale . . . . . L. **25**

ogni 10 giorni

Consiglio d'Amministrazione

Librario avv. Giacinto, Senat. del Regno, *Presidente*, v. Mercanti 18.
Mo cav. prof. Gerolamo, c. Vitt. Em. II, 76.

Consiglieri

Piovano teol. prof. can. Gius., v. Cappel Verde 2.
Busca teol. can. Edoardo.
Elia teol. can. Giovanni.
Sorasio can. teol. Michele.
Bolmida cav. avv. Carlo, v. Milano 1.
Ricci des Ferres bar. Carlo, v. Bogino 12.
Gilodi ing. comm. Costant., v. al Monte 9.

Direzione

Pezzana avv. Annibale, *direttore.*
Parmetler Lor., ☎, *ragion.*, v. Venti Sett. 50.
Pavesio Luigi, ☎, *economo*, via Po 12.
Avalle Diego, *applic.*, v. Vanchiglia 12.
Beluschi rag. Mario, *appl.*, c. S. Maurizio 63.
Morano avv. Maurilio, *applic.*, v. Barolo 20.
Gambetta Gio. Batt., *appl. straord.*
Silva geom. Luigi, *ispettore tecnico*, via Quattro Marzo 1.

Medici primari

Bozzolo dott. comm. Camillo, c. Vittorio Em. II, 8.
Silva dott. Bernard., ☎, c. Vitt. Em. II, 98.
Dogliotti dott. Amedeo.
Alvazzi-Delfrate dottore Luciano, ☎, via Galliari 12.
Pescarolo comm. prof. Bellom, p. Vittorio Emanuele I, 12.

Chirurghi primari

Carle prof. comm. Ant., v. Legnano 33.
Bajardi prof. Daniele, v. S. Franc. Paola 21.
Anglesio dott. Mart., ☎, v. delle Rosine 5.
Isnardi prof. dott. Ludov., ☎, v. Basilica 3.
Gradenigo prof. dott. G., v. Cernaia 40.
Oliva prof. dott. Valentino, ☎, corso Vittorio Emanuele II, 100.

Consulente d'oculistica

Bajardi prof. cav. Pietro, v. S. Fr. Paola 21.

Direttore del Museo Riberi

Alvazzi-Delfrate dott. cav. Luciano.

Settore Anatomico

Arullani dott. Pier Francesco.

Aiuto-settore

Provera dott. Cesare.

Dirett. del Gabinetto chimico Baldi

Pescarolo prof. Bellom.

Aiuto-assistente

Quadrone dott. Carlo, v. Mazzini 34.

Dirett. dell'Armamentario chirurgico

Anglesio cav. dott. Martino.

Rettori spirituali

Bovero teol. Carlo. Carmagnola teol. Gio. Ferrero D. Carlo.

Suora superiora

Pucci Vincenza, Suora di Carità.

Farmacia

Rognone cav. uff. Carlo, *Direttore.*

Assistenti interni

Lombardi dott. Gius., *chirurgo.*
Gli assistenti effettivi per turno.

Aiuti-assistenti interni.
Quadrone dott. Carlo, *medico*, v. Mazzini 34.
Gli Assistenti supplenti per turno.

Assistenti effettivi di medicina
Gennari dott. Carlo, p. Mad. degli Angeli.
Arullani dott. Pier Francesco.
Ottonello dott. Costanzo.
Foa dott. Maurizio.
Guerra dott. Zeffirino.

Assistenti effettivi di chirurgia
Lombardi dott. Giuseppe L., *assist. onor.*
Sartirana dott. Teresio, v. Princ. Tomm. 3.
Martina dott. Vincenzo.
Calamida dott. Eugenio.
Ferrero dott. Giuseppe.

Assistenti supplenti di medicina
Gennari dott. Carlo, p. Madonna Angeli 2.
Pesci dott. Ernesto, p. Carignano 4.
Quadrone dott. Carlo.
Percival dott. Alberto, v. S. Franc. Paola 22.
San Pietro dott. Ezio.

Assistenti supplenti di chirurgia
Provera dott. Cesare.
Serafini dott. Giuseppe.
Martini dott. Enrico.
Azario dott. Mario.

Ambulatorio per malattie della bocca e dei denti.
Direttore
Palazzo dott. Camillo, v. Venti Sett. 17.

Ambulatorio chirurgico
gratuito pei poveri.
Via dell'Accademia Albertina.
Orario: dalle **8** alle **10**.
Direttore
Carle prof. comm. Antonio.

Ambulatorio malattie nervose
gratuito pei poveri.
Orario: Giovedì e Domenica ore **9**.
Direttore
Silva dott. prof. Bernard., ⊜, c. Vittorio Eman. II, 98.

Ambulatorio gratuito per le visite ed accettazioni malati poveri.
Via S. Massimo 24.
Orario: Tutti i giorni dalle **9** alle **10**.
Direttore
Bozzolo prof. dott. comm. Camillo, corso Vitt. Em. II, 8.

Ambulatorio Kinesiterapico (massaggio e ginnastica medica).
Via S. Massimo 24.
Orario: Tutti i giorni dalle ore **8** alle ore **9**.
Direttori
Zumaglini dott. A., c. Oporto 12.
Bravetta dott. F., c. Oporto 12.
Gabinetto per radioscopia e radiografia.
Gabinetto per elettroterapia.
Gabinetto di idroterapia.
Gabinetto di oculistica.

Ospedale Mauriziano *Umberto I*
Strada di Stupinigi.

Fondato nel 1573 da Emanuele Filiberto e ricostrutto nel 1715, fu ampliato da Re Carlo Alberto. Esso aveva sede nella via della Basilica. Nell'anno 1885 fu trasportato in un nuovo grandioso edificio sul viale di Stupinigi, costrutto a padiglioni secondo gli ultimi dettami della scienza. Questo insigne ospedale, che venne intitolato a S. M. Umberto I, contiene normalmente 250 letti, dei quali 180 nelle infermerie comuni sono destinati alla cura gratuita dei poveri d'ambo i sessi, purchè affetti da malatia acuta, non contagiosa nè comunicabile.

Nei primi due padiglioni interni, di cui quello di destra per le donne e quello di sinistra per gli uomini, si trovano gli Ospizi intitolati alla Regina Maria Adelaide ed al Magnanimo Re Carlo Alberto. Esistono in essi camere da uno, due e più letti destinati alle persone agiate d'ambo i sessi che si trovino nelle condizioni suddette.

Un servizio sanitario speciale venne istituito per le malattie delle donne, degli uomini e dei bambini. Lo dirigono distinti sanitarii e specialisti.

Consulti gratuiti e visite agli infermi.
Consulti gratuiti di medic. e chirur. ed accettazioni: Tutti i giorni alle **9**.
Ambulatorio per le malattie speciali delle donne: Tutti i lunedì, mercoledì e venerdì dalle **14,30** alle **15,30**.
Padiglione speciale per malattie delle donne. Ingresso al pubblico per la visita agl'infermi nelle sale: Tutti i giorni dalle **13** alle **14**. *Nelle camere dei pensionanti* dalle **13** alle **17**.
Pei ricoverati negli Ospizi sarà rilasciato un biglietto personale al visitatore con orario limitato: dalle **12,30** alle **17,30**.
Per essere accettati gratuitamente devesi presentare la fede di nullatenenza rilasciata dal Sindaco del Comune ove l'infermo risiede

Prezzo delle pensioni

Nelle infermerie	L.	2	giornaliere
In camere da 6 letti	»	4	id.
» 3 »	»	5	id.
» 2 »	»	7	id.
» 1 »	»	10	id.

Direzione
Calleri di Sala Fed., ✻ e uff. ⊜, *dirett. ammin.*
Pecheux Carlo, *segret.*, c. Vitt. Em. II, 58.
Sardo Gius., *applicato*, v. Lagrange 43.

Personale Ecclesiastico
Cravero D. Gio. Batt., *cappellano.*
Arisio teol. D. Gius., id.
Viganò suor Silvia, *superiora delle Suore di Carità.*

Personale Sanitario
CHIRURGIA
Carle prof. dott. Ant., comm. ✻ e ⊜, *chirurgo primario*, v. Legnano 33.
Fassò dott. Gaudenzio, ⊜, *assist. in primo*, v. Sacchi 12.
Grillo dott. Antonio, *assistente.*
Dardanelli dott. Matteo, *id.*
Herlitzka dott. Livio, *id. addetto alla sezione ginecologica*, v. Sacchi 28.
Gallina dott. Gius., *assistente supplente.*

MEDICINA
Graziadei dott. prof. Bonaventura, ✻, comm. ⊜, *medico primario*, v. Sacchi 22.
Becchio dott. Gius., *assistente in primo*, v. Gioberti 28.

Barone dott. Zav., *assist.*, v. Gazometro 10.
Gruner dott. Ettore, *assistente supplente e settore anatomico.*

GABINETTO DI RADIOGRAFIA E CISTOSCOPIA
Antoniotti dott. Fr., ⊜, *med. chir. assist.*, v. Roma 40.

SALE DI ACCETTAZIONE E VISITE
Antoniotti dott. Franc., ⊜, predetto.
Valobra dott. Nino, v. S Massimo 36.

FARMACIA
Bertinaria Felice, *Chimico farmacista.*

Opera pia-ospedale di *San Luigi Gonzaga*
Via S. Chiara 40.

Lo scopo di questo pio Istituto, fondato sullo scorcio del secolo passato, è di ricoverare gli infermi poveri affetti da tisi, idrope, cancro, marasmo, domiciliati almeno da tre mesi nel territorio di Torino.

Il Re Carlo Alberto fondò nel marzo 1833, con fondi del suo particolare patrimonio, 24 letti per uomini e donne affetti da malattie cutanee, cioè pellagra, scorbuto, cancroide, scrofulide, eczema, tigna, lebbra, purchè dimoranti nelle antiche provincie dello Stato Sardo.

Le domande di ricovero si presentano alla Segreteria dell'Ospedale, munite delle fedi mediche, di nascita e di povertà. Giuseppe Devada fondò 6 letti per i commercianti od addetti al commercio, poveri cronici. Vi sono inoltre varii letti a pensione per uomini e donne in camere separate e comuni.

Rette giornaliere.

Camere separate	L.	6 —
» a 2 letti	»	4 —
» a 4 letti	»	3 —
Infermerie	»	2 —

NB. Oltre a L. **10** d'ingresso per tutti è necessario un deposito di L. **150** per le pensioni da L. 2 e L. 3 e di L. **200** per le altre.

Visite agli infermi.
Pensionari a L. 2: Dalle **9** alle **10** e dalle **14** alle **15**.
Pensionari nelle camere: Dalle **9** alle **11** e dalle **13** alle **17**.
Ricoverati gratuitamente: Nei giorni di Domenica e Giovedì dalle **14** alle **15**.

Consulti gratuiti di Medicina generale.
Martedì, Giovedì e Sabato alle **8**.
Bellosta cav. uff. dott. Franc., *med. prim.*
Ariotti dott. Angelo, *med. assist. col titolo di comprimario.*

Malattie della pelle.
Lunedì, Merc. e Venerdì, alle **15,30**
Garosci dott. Nicola, *med. primario.*
Vignolo-Lutati dott. Carlo, *medico assist.*

Malattie del sistema respiratorio e cardio-vasale.
Mart., Giov e Sab. alle **15,30**, Mercol. **16,30**.
Varaglia dott. Serafino, *med. primario.*
Milone dott. Albano, *medico assist.*

Chirurgia (malattie delle ossa e tumori).
Martedì e Giovedì dalle **14** alle **15**.
Vergnano cav. dott. Casimiro, *chirurgo prim.*
Gallo dott. Vincenzo, *chirurgo assist.*

Malattie della bocca.
Mercoledì alle **7,30**.
Martini dott. cav. uff. Luigi.

Direttori di nomina governativa
Thaon di Revel march. Ignazio, senatore, *direttore primario*, c. Re Umberto 12.
Vignolo-Lutati cav. dott. Celestino, *direttore sanitario*, v. S. Dalmazzo 17.
Biandrate di S. Giorgio conte Luigi, via Bogino 16.
Gromis di Trana conte Emilio, *direttore economo*, v. S. Dalmazzo 6.
Dogliotti cav. avv. Paolo, *direttore di segreteria*, v. Orfane 25.
Galleani d'Agliano conte Giuseppe, via Maria Vittoria 18.
Mottura cav. avv. Emilio, *dirett. del contenzioso*, piazzetta B. V. degli Angeli 2.
Bertini comm. avv. G. B., senat. del Regno, v. Maria Vitt. 19
Prato cav. avv. Edoardo, *direttore dell'interno*, p. Statuto 13.
Gariazzo cav. avv. prof. Carlo Placido, v. Ospedale 40.
Bersanino cav. Gius. di Leone, v. Alfieri 26.
Cavalli d'Olivola cav. ing. Cam., v. Po 30.
Scarampi del Cairo march. Carlo Alberto, v. Bogino 25.
Molli ing. Stefano, c. S. Maurizio 81.
Ferrero di Cambiano march. avv. comm. Cesare, deput. al Parlam., v. Sagliano 4.
Govone nob. ing. Uberto, v. della Rocca 20.
Dumontel comm. grand'uff. Feder., piazza B. V. degli Angeli 2.
Schiari-Riccardi conte Edoardo, v. Santa Chiara 32.
Ripa di Meana conte Alfonso, v. Mazzini 40.
Giuganino can. D. Bartol., p. S. Giovanni 9.
Berrone can. D. Ant., v. Porta Palatina 25.

Impiegati
Pettiti cav. Gius. Stanislao, *Segret. capo*, v. Barbaroux 43.
Prelle prof. Massimo, *Segretario economo*, corso Princ. Oddone 11 *bis*.
Laiolo conte Clemente, 1° *Applicato*, via S. Chiara 60.
Avataneo D. Bartol., *Rettore*, v. S. Chiara 40.
Torretta D. Alessandro, *Vice-rettore*, via S. Chiara 40.
Bellosta dott. cav. uff. Franc., *Med. prim.*, via Assarotti 9.
Varaglia dott. Serafino, *Medico primario*, corso Siccardi 7.
Garosci dott. Nicola, *Medico primario*, via Garibaldi 23.
Vergnano dott. cav. Casimiro, *Chirurgo primario*, v. Pietro Micca 20.
Ariotti dott. cav. Angelo, *Medico comprim.*, via Venti Settembre 65.
Milone dott. Albano, *Medico assistente*, p. Em. Filiberto 18.
Vignolo-Lutati dott. Carlo, *Medico assist. interno.*
Gallo dott. Vincenzo, *Chirurgo assistente*, v. Fabro 8 *bis*.
Martini cav. dott. Luigi, *Medico consulente per malatt. bocca*, v. Barbaroux 2.

Ospedale *Maria Vittoria*

Via Cibrario 72.

Per iniziativa presa fino dal dicembre 1879 dal dottore aggregato comm. Gius. BERRUTI, mercè il favore incontrato nella cittadinanza torinese, il concorso della privata beneficenza, l'offerta gratuita del terreno e l'efficacissima protezione del compianto Duca d'Aosta, l'Ospedale *Maria Vittoria* potè aprirsi alla pubblica assistenza il 1° agosto 1887.

Esso è costrutto secondo le migliori norme igieniche e salutari, a 4 padiglioni isolati, con camere particolari a ciascheduno ammalato, di cui 3 per le infermerie, uno centrale per l'ambulatorio clinico, il laboratorio di istologia e chimica, le sale di operazione, elettro-terapia, idroterapia ed alloggio degli assistenti interni e delle Suore. — Le infermerie sono collegate al padiglione centrale per mezzo di gallerie coperte che mettono le medesime in diretta comunicazione colle cucine e possono all'uopo essere completamente isolate. — Tutti i padiglioni sono separati da aiuole coperte di piante e fiori.

Una comoda ed elegante palazzina situata in mezzo a ridente giardino adiacente all' Ospedale, è destinata esclusivamente a casa di salute d'ambo i sessi e per ogni malattia e cure idropatiche, bagni salsojodici, medicati, elettrici, ecc., per pensionanti di 1ª categoria con servizio speciale e conforme alle primarie Case di cura.

Dei quattro padiglioni fa parte il nuovo ampio edifizio per la sezione infantile, il quale ha pure due grandi sale al 1° piano, l'una per i maschi, l'altra per le femmine per la cura gratuita, ed al piano superiore per i pensionanti.

In tutti i padiglioni vi ha una sala per operazioni munita di tutti i mezzi più razionali che la chirurgia moderna ha sancito. — Un ultimo edifizio, pure indipendente, è destinato alla chiesa per gli uffizi religiosi.

Alla assistenza diretta degli ammalati ed al governo della cucina e delle masserizie sono addette infermiere laiche e Figlie della Carità.

L'Ospedale, occupa 160 letti compresi quelli della palazzina. Per mezzo del suo ambulatorio l'Ospedale può dare un largo contingente di operosità, con grande aiuto alla pubblica assistenza, un sollievo non trascurabile ai poveri e sofferenti. — L'esperienza, ne' suoi primi 18 anni di esercizio, ha ampiamente confermato le previsioni di quanti hanno colla miglior fede coadiuvato la fondazione di questa nuova opera di carità e di progresso civile.

Tariffa Giornaliera.

Per le donne.

1ª	Categoria	(in apposita palazzina, con trattamento speciale e di famiglia) .	L. 10
2ª	Id.	(in Ospedale, padiglioni *A*, *B*)	» 5
3ª	Id.	(» semi-gratuite).	» 3
4ª	Id.	. . . . .	gratuita

Per i bambini.

1ª	Categoria	(con trattamento speciale e di famiglia)	L. 10
2ª	Id.	pensionanti da	» 5
3ª	Id.	»	» 3
4ª	Id.	(semi-gratuita).	» 2
5ª	Id.	. . . . .	gratuita

(salvo accordi per camere speciali).

Orario degli ambulatorii:

per le donne con accesso da v. Cibrario dalle 10 alle 15
per i bambini con accesso da v. Medail, dalle 8 alle 10.

Visite ai ricoverati: dalle ore 13 alle 16 per la chirurgia e dalle 16 alle 18 per la medicina generale.

L'accettazione degli ammalati a pagamento ha luogo in qualsiasi ora.

Dal Consiglio Direttivo e compilato dal personale sanitario dell'opera pia, viene pubblicato quindicinalmente un Giornale di ginecologia e di pediatria, comprendente in tutte due le parti la scienza e l'arte, la clinica, la casistica, le rassegne nazionali ed estere e tutto quanto può interessare il medico pratico.

L'Amministrazione del giornale è tenuta alla Sede dell'Ospedale (via Cibrario, 72) ed il Direttore Economo ne ha la gerenza. — Al medesimo devonsi indirizzare i giornali per il *cambio*, le domande per annunzi, inserzioni, nonchè la pubblicazione (a condizioni da convenirsi) di memorie, osservazioni cliniche o studi per parte di altri medici.

Prezzo di associazione annua **Lire Cinque.**

Direzione ed Amministrazione

Presidente onorario

S. A. R. il Principe Emanuele Filiberto Duca d'Aosta.

Presidente effettivo

Luserna Rorengo di Rorà conte Emanuele, comm. ⊜, c. Siccardi 55

Vice-Presidenti effettivi

Bertini avv. comm G. B., senatore, via Maria Vittoria 19.

Bollati ing. comm. Oreste, via Principe Tommaso 28.

Consiglieri

Pollone comm. E., *tesoriere*, c. Siccardi 21.

Berruti dott. aggregato comm. Giuseppe, *direttore*, piazza Vitt. Em. I, 13.

Bergesio dott. aggr. cav. uff. Libero, piazza Carlo Emanuele II, 9.

Martini comm. Alessandro, c. Vitt. Em. 44.

Roggiero cav. avv. P. C., via Po 4.

Vigliardi-Paravia cav. Giuseppe, *Direttore Segreteria*, v. Alfieri 26.

Direttore tecnico dell'Ospedale

Berruti dott. aggreg. comm. Giuseppe.

Direzione medica

Medico chirurgo primario onorario

Novaro prof. G. Filippo, *Genova.*

Medici chirurghi primari

Berruti dott. comm. Gius., *libero docente*, piazza Vitt. Em. I, 13.

Bergesio dott. cav. uff. Libero, *libero docente*, p. Carlo Emanuele II, 9.

Direttore della Sezione pediatrica

Motta prof. cav. Mario, v. Mad. Cristina 34.

Assistenti esterni di ginecologia

Chiarabba dott. Ubaldo, v. Pr. Amedeo 31.

Clerico dott. Pietro, v. Orto Botanico 8.

Assist. esterno incar. del riparto infantile della medicina generale

Meynier dott. Emilio, v. Magenta 48.

Assist. esterno straord. di pediatria

Ovazza dott. Vitt., v. Mazzini 27.

Medici chir. assistenti interni

Martinotti dott. Maria Magenta dott. Carlo Gianasso dott. Bartolomeo.

Direttore-Economo

De Bernardi cav. Cesare, c. Oporto 44.

Direttrice interna

Suor Irene Spinola, figlia della Carità.

Revisori dei conti

Giess Giuseppe, v. Amedeo Avogadro 19.

Arduin cav. Federico, v. Maria Vitt. 51.

Consulenti legali

Faà cav. Carlo, notaio, c. Palestro 4.

Roggiero cav. avv. Pier Carlo, v. Po 4.

Restore avv. proc. Pietro, v. Botero 3.

Servizio Cassa

Banca Commerc. Ital., v. S. Teresa 11.

Comitato delle Signore Patronesse

Presidentessa onoraria

S. A. R. la Principessa Elena d'Orleans Duchessa d'Aosta.

Presidentessa

Borgnana-Picco sig[a] Giovanna, ved. Bosco, p. Carlo Felice 6.

Vice Presidentesse

Luserna Rorengo Di Rorà Canevaro contessa Delfina, c. Siccardi 55.

Giess sig[a] Emma, v. Amedeo Avogadro 19.

Direttrice Segreteria

Bollati-Rossi sig[a] Adele, v. Princ. Tomm. 28.

Ispettrici

Agudio-Amey signora Giuseppina, v. Principi d'Acaja 15.

Allais Enrichetta ved. Henry, c. Oporto 41.

Arduin-Mussi Gallarati nobile Fanny, via Maria Vittoria 51.

Badini-Confalonieri Ceriana, corso Vinzaglio 32.

Baur sig[a] Alina ved. Favale, p. Solferino 20.

Beccaria-Incisa di Santo Stefano contessa Paola n. Scati di Casaleggio, via Ormea 75.

Bergesio-Oliveri signora Carolina, piazza Carlo Eman. II, 9.

Bertetti-Engelfred signora Teresa, via Venti Settembre 8.

Bosio-L'Orsa sig[a] Vittorina, c. Siccardi 26.

Canonica-Sormani sig[a] Elsa, v. Cavour 50.

Castelli Gius[a] ved. Lavezzeri, v. Assarotti 11

Ceriana-Mayneri Jacini contessa Giulia, c. Duca di Genova 27.

Cerino-Zegna Ritt-Roncati Emma, corso Beccaria 2.

Cerino-Zegna sig[a] Teresa, v. Lungo Po 6.

Chiusano-Ramella sig[a] Eva, c. Vitt. Em. II, 88

Crotti di Costigliole Cerino-Zegna contessa G., c. Siccardi 77.

Darbesio-Pansa signora Adele, str. di Francia 10.

De Bernardi Ara sig[a] Corinna, c. Oporto 44.

De Genova di Petinengo Figoli contessa Nina, v. Carlo Alberto 32.

Denina-Baricalla sig[a] Luisa, p. S. Carlo 6.

Deslex-Ducco Clelia, v. Pio Quinto 36.

Dragonetti-d'Arvillars march[a] Ines, via Accad. Albertina 37.

Faà-Comba sig[a] Giustina, v. Maria Vitt. 27.

Gardini signora Zarina ved. Arrigotti, via S. Massimo 55.

Garelli Marchesi Isabella, v. Magenta 20.

Graziano signora Marianna ved. Sormani, c. Re Umberto 2.

Guagno sig[a] Maria Poma, v. Cernaia 20.

Guillot-Teppa sig[a] Emilia, v. Assietta 57.

Leumann-Cerutti sig[a] Amalia, c. Vittorio Emanuele II, 105.

Losio-Ramella sign[a] Fadilla, c. Vinzaglio 32

Luserna Rorengo di Rorà-Pallavicino marchesa Teresa, v. Cavour 13.

Malabaila di Canale contessa Clementina, p. S. Giovanni, palazzo Chiablese.

Malabaila Scarampi di Monale contessa Adele, c. Vitt. Em. II, 94.

Martini di Cigala Canevaro contessa Giovanna, v. Lagrange 26.

Martini di Cigala Ferrari Ardicini contessa Fanny, v. Sagliano 4.

Martinolo-Teppa sig[a] Car[a], v. Consolata 3.

Melano di Portula-Viarana contessa Carolina, v. Cernaia 8.

Moreno-Marone sign[a] Albina, v. Sacchi 36.

Motta Angioletta, v. Madama Cristina 33.

Nigra-Guillot Maria, c. Siccardi 71.

Oliveri-Colonetti signora Vittoria, p. Vitt. Em. I, 21.

Palberti-Davicini signora Edvige, v. Santa Chiara 15.

Paoletti-Bernardi sig[a] Fel[a], v. Mercanti 9.

Peyron Marchesi Maria, v. S. Quintino 46.

Piatti Pozzo sign.[a] Giulia, p. Solferino 11.

Pollone Adele ved. Bosso, c. Siccardi 21.

Ramella-Vercellone signora Dina, corso Vitt. Eman. II, 88.

Recrosio-Boulve sig[a] Matilde, v. Ospedale 45.

Riccardi di Lantosca Basco contessa Virginia, v. Carlo Alberto 39.

Roggiero-Perotti sig[a] Centina, v. Po 4.

Rossi-Leumann signora Lydia, c. Vittorio Eman. II, 44.

Scalvedi signora Casimira ved. Germano, c. Vitt. Em. II, 60

Spingardi-Bruno signora Benie, v. Princ. Amedeo 16.

Talamona-Tamagno signora Margherita, c. Siccardi 71.

Toesca di Castellazzo contessa Giulia, v. S. Francesco da Paola 13.

Treves-Fubini signora Rina, v. Arcivescovado 10.

Treves-Vita Levi signora Perlina, v. Maria Vittoria 24.

Vigliardi-Paravia-Roda signora Giulia, via Alfieri 26.

Piccola Casa della Divina Provvidenza

sotto gli auspici di S. Vinc. de' Paoli

(Ospedale Cottolengo)

Via Cottolengo 14.

Riconosciuta legalmente con R. Biglietto in data 27 agosto 1833

Consulti ed accettazioni gratuiti: Tutti i giorni dalle ore 9 alle 11.

Visita agl'infermi: Giovedì e Domen. dalle 13 alle 14.

Il venerabile sac. Giuseppe Benedetto Cottolengo da Bra, canonico della SS. Trinità e Socio della Congregazione del *Corpus Domini*, nel gennaio 1828 fondò un ospedaletto per infermi nella casa della *Volta Rossa* (via Palazzo di Città 13), che nel 1832 traslocò in Valdocco, dove ora esiste mirabilmente ampliato. Il fondatore morì in Chieri il 30 aprile 1842 in età di anni 56. In questo Istituto si trovano raccolte oltre a cinque mila persone, tutte (pochissime eccettuate) gratuitamente accettate e provvedute d'ogni cosa. La Piccola Casa si divide in tante famiglie:

Maschili: Sacerdoti — Fratelli di S. Vincenzo — Tommasini — Fratini — Luigini — Orfanelli.

Femminili: Suore Vicenzine alle quali è affidato il servizio generale della Casa e molte delle quali sono mandate in provincia per servizio degli Ospedali, delle Scuole e degli Asili infantili. — Suore Suffragine. — Suore Carmelitane — Suore del Preziosissimo Sangue di Gesù — Figlie Pietatine. — Orsoline. — Genovelle. — Eliane. — Taidine.

Per amendue i sessi separatamente vi sono le famiglie dei Sordo-muti, Epilettici, Invalidi, Scemi, Ammalati di ogni sorta, senza distinzione di patria o religione, purchè non ammessibili negli altri ospedali, e specialmente per i vaiolosi.

La Piccola Casa ha pure una Scuola gratuita per giovanette esterne, alle quali si dà una piccola refezione ed anche talvolta qualche oggetto di vestiario.

Ferrero can. comm. D. Gius., *direttore*.
Vignolo-Lutati dott. cav. Celestino, *medico capo*, v. S. Dalmazzo 17.

Sifilicomio di Torino

(Ospedale di San Lazzaro)

Corso Cairoli 14*bis*.

Quest'Ospedale, aperto nel 1866 in seguito alla soppressione dell'**Infermeria Bogetto**, già esistente presso il R. Ospizio generale di Carità, venne eretto in Corpo Morale con R. Decreto 22 marzo 1868 e vi sono curati gratuitamente i poveri dei due sessi affetti da malattie veneree e sifilitiche.

Sonovi anche stabiliti alcuni letti a pensione per uomini e donne con trattamento distinto per la cura esclusiva delle dette malattie

Dispensario annesso
per accettazioni, consulti e medicazioni gratuite
Tutti i giorni alle ore 8.

Visite ai ricoverati.

Nelle sale: Mercoledì, Venerdì e Domenica, dalle ore 13 alle 14.
Assegnate: Stessi giorni dalle 14,30 alle 15,30.
Nelle camere: Tutti i giorni dalle 9 alle 11,30 e dalle 13 alle 18.

Prezzo delle pensioni

In camera comune . . . . L. 3 giornaliere
In camera con un solo letto » 5 »

Direzione

Presidente
Corsi di Bosnasco conte Policarpo, v. Po 35.
Direttori
Pagliani comm. prof. Luigi, v. Rocca 49.
Fornaca dott. Luigi, v. dei Mille 32.
Toesca di Castellazzo conte avv. Carlo, v. Principi d'Acaja 22.
Villanis comm. avv. Franc., v. Botero 8.
Ispettore
Marini Michele, c. Vitt. Em. II, 6E.
Aiutante all'ispettore
Bocca Tommaso, c. Cairoli 14*bis*.

servizio sanitario

Medico ordinario
Salsotto dott. Giovenale, uff. ✉, corso Vitt. Em. II, 32, p. 2.
Medico assistente
Saglietto dott. Giacomo, v. S. Massimo 31
Assistente volontario
Ramognini dott. Pietro, v. della Rocca 17.

Ospedale Oftalmico di Torino

Via Juvara 19.

Quest'Istituto fondato nel 1838 per opera di Casimiro Sperino è destinato a ricevere in cura ammalati poveri affetti da malattie d'occhi.

Vi sono pure letti a pensione per gl'infermi non poveri.

Le cure e le operazioni chirurgiche sono *gratuite* anche per i pensionari.

Orario dei consulti gratuiti (*Dispensario*).
Tutti i giorni dalle 8 alle 9 e dalle 13 alle 14.

Orario per visitare i ricoverati.

Donne, fanciulle e lattanti: Lunedì, Giovedì, Sabato, dalle ore 15 alle 16,30.
Uomini e fanciulli: Martedì, Venerdì, Domenica, dalle ore 15 alle 16,30.
Pensionanti alla 1ª e 2ª categoria: tutti i giorni dalle ore 14 alle 17

Tabella delle pensioni.

1ª Categoria. — **Camera a solo**

Adulti oltre i 12 anni	L. 10
Fanciulli dai 4 ai 12 anni senza assistenza	» 10
Id. id. id. con assistenza	» 6
Bambini al disotto dei 4 anni con assistenza obbligatoria	» 3 50
Assistenti agli ammalati	» 9

2ª Categoria. — **Camere a 2 e 4 letti**

Adulti oltre i 12 anni	L. 5
Fanciulli dai 4 ai 12 anni senza assistenza	» 5
Id. id. id. con assistenza	» 3
Bambini al disotto dei 4 anni con assistenza obbligatoria	» 2 50
Assistenti agli ammalati	» 4

3ª Categoria (Retta di Beneficenza)
Concessa
mediante presentaz. di Certificato di povertà relativa.

Camere a 6 letti

Adulti oltre i 12 anni	L. 2
Fanciulli e *Bambini* fino ai 12 anni . .	» 1
Nutrici e persone che assistono gli ammalati	1 50

Direzione.

Presidente
San Martino Valperga conte Guido, Senatore del Regno, c. Vitt. Em. II, 6.
Vice Presidente
Gonnet bar. comm. Ernesto, tenente gen., p. Carignano 2.
Direttori
Camerana conte avv. Edoar., c. Oporto 23.
Casana barone avv. Ern., v dei Mille 22.
Della Chiesa di Cervignasco conte ✉ e ✻ Angelo, v. della Rocca 23
Giordano avv. Carlo, v. Barbaroux 31.
Montaldo dott comm. Giuseppe, c. Vittorio Em. II 82.

Morra di Sandigliano e Carpenea avv. cav. Vinc., v. Maria Vittoria 4
Passerin d'Entrèves conte avv. Ettore, c. Vitt. Em. II, 28.
Reymond prof. comm. Carlo, v. Barbaroux 43.
Zerboglio cav. uff. ing. Pier Gius., piazza Solferino 1.

Impiegati.

Gallo Gio. Ern., *segretario*, c. S. Martino 4.
Butteri cav. Luigi, *rag.* v. Rossini 22.
Nicola cap. cav. Pietro, *appl.* str. Francia 9.
Mazzarino Pietro, *economo*, v. Juvara 19.

Cappellano.
Rocca teol. don Matteo, v. Arsenale 14.

Servizio di Tesoreria.
Opera pia S. Paolo, v. Monte Pietà 32.

Personale sanitario.

Dirett. sanit. e primario, della 1ª Sezione e della Clinica
Reymond comm. prof. dott. Carlo, via Barbaroux 43.

Primario della 2ª Sezione
e aiuto onorario della Clinica.
Bajardi cav. dott. prof. Pietro, v. S. Franc. da Paola 21.

Assistenti della Clinica
Gaudenzi dott. doc. Carlo, 1° *Assistente*, c. Vitt. Eman. II, 65.
Pes dott. doc. Orlando, 2° *Assistente*, via S. Dalmazzo 6.
Montalcini dott. Alessandro, 3° *Assistente*, v. Accademia Albertina 42.
Martinelli dott. Gius., capitano medico, *Assist. onor. comand. dal Ministero della Guerra*, v. Passalacqua 6.
Pettinelli dott. Filomeno, capit. medico, *Assist. onor. comand. dal Ministero della Guerra*, Ospedale Oftalmico.

Assist. dell'Osped e vol. della Clinica.
Morini dott. Egidio, v. Accad. Albert. 28.
Assandria dott. Marco, p. Em. Filiberto 18.
Casalicchio dott. Carlo, c. Oporto 45.

Assist volont. della Clinica e dell'Osped.
Fumagalli dott. docente Arnaldo, via Deposito 3 e v. Juvara 19.
Mosso dott. Giacinto, v. Mad. Cristina 12.
Grignolo dott. Federico, v. Juvara 19.
Orsi dott. Luigi, v. Po 3.
Rivabella dott. Emilio, v. Juvara 19.
Levi dott. Mario, v. Po 24.
Libois dott. Silvio, c. Siccardi 15.
Poli dott. Gius., v. Juvara 19.
Rinella dott. Alfredo, v. Juvara 19.

Allievi volontari
Guglianetti Luigi, v. Juvara 19.
Viterbi Achille, id.
Bottiglia Enrico, id.
Piccaluga Siro, id.
Vittone Luigi, id.
Maspoli Vincenzo, id.
Chiadò Luigi, id.

Ospedale Infantile

Regina Margherita

Corso Galileo Galilei
ang. v. dei Fiori (Barr. di Nizza).

Creato per iniziativa del prof. Secondo Laura, fondatore dell'Opera, apostolo degli ospedali infantili d'Italia, venne solennemente inaugurato il giorno 9 dicembre 1883. — L'associazione che lo sostiene è composta di *soci fondatori*, di *soci perpetui* e di *soci azionisti*. — Sono soci fondatori quelli che versano una somma non inferiore alle lire 1000; — soci perpetui quelli che versano una somma non inferiore a lire 100; — soci azionisti quelli che si obbligano di versare una somma non inferiore a lire cinque annue per un quinquennio almeno. — Agli oblatori di lire 20,000 viene intestata una sala. Agli oblatori di una somma non minore di lire 5000 viene intestato un letto. — Tutte le oblazioni da lire 1000 in su vengono ricordate in apposita tavola marmorea collocata in luogo d'onore. L'Ospedale è costrutto secondo i moderni dettami della scienza sui disegni dell'ingegnere Tonso e venne recentemente ampliato e completato colla costruzione di due padiglioni d'isolamento e coll'aggiunta di vasti ambulatori per le medicazioni ed i consulti gratuiti, e di una cappella secondo i disegni e sotto la direzione dell'ing. Brayda cav. Riccardo. — L'Ospedale contiene 100 letti ed è destinato esclusivamente alla cura delle malattie mediche e chirurgiche, prevalentemente acute dei bambini non superiori ai 12 anni di età.

Negli ambulatori di chirurgia sono visitati e curati inoltre gli adulti feriti in seguito ad infortunii sul lavoro.

Orario degli ambulatori

Medicina . . . . . Estate ore 16,30
» . . . . . Inverno » 15,30
Chirurgia . . . . . » 16

Ingresso ed Ambulatori

Via Leonardo da Vinci ang. via Madama Cristina.

Consiglio d'Amministrazione

Presidente
Negri cav. uff. prof. Pasquale, v. Fiori 90.
Vice-Presidenti
Boni Giulio, comm ✻, ✉ di S. Stanislao di Russia e della Rosa del Brasile; Uffiz. dell'Ordine del Salvat di Grecia, del Nicham Iftihar di Tunisi, e dell'Ordine di S. Marino; Cavaliere dell'Ordine di Carlo III di Spagna, della Stella Polare di Svezia, e dell'Ordine Messicano di nostra Signora di Guadalupe, Fregiato della Med. commemorativa della Guerra del 1849, v. Finanze 3.
Brayda cav. ing. prof. Riccar., v Cernaia 38
Vice-Presidenti onorari
Biscaretti di Ruffia conte Roberto, piazza Cavour 10.
Nota cav. dott. Annib., c. Valentino 2.
Selve comm. Feder., c. Duca di Genova 19.
Consiglieri
Badini Confalonieri, senat. avv. commendatore Alfonso, c. Vitt. Em. II, 86.
Borgogna avv. Franc., c. Vitt. Em. II, 90.
D'Harcourt d'Azeglio nob. Giulio, v. della Rocca 49.
Franchi cav. Franco, c. Valentino 13.
Gamna Luigi, c. Oporto 19.

Gianotti cav. avv. Pietro, c. Siccardi 7.
Guerrieri di Mirafiori e Fontanafredda conte Gastone, v. della Rocca 20.
Marone Alberto, v. Assietta 47-49.
Moris avv. Renato, v. Carlo Alberto 43.
Pagliani comm. prof. Luigi, v. Rocca 49.
Reyna comm. avv. Feder., v. Accademia Albertina 37.
Vinaj dott. prof cav. Scip., c. Vittorio Emanuele II, 105.

Revisori dei conti effettivi

Charbonier cav. Giulio, c. Vitt. Em. II, 74.
Scotti Federico, v. Cibrario 17.
Navassa cav. uff. avv. Pietro, v. Barbaroux 20.

Revisori dei conti supplenti

Porazzi Enrico, v. Lagrange 7.
Mori Ubaldini degli Alberti conte Mario, v. Fanti 6.

Consiglieri onorari

Colongo avv. cav. Luigi, c. Vitt. Em. II, 93.
Denis comm. Agost., v. Pastrengo 15.
Garelli cav. dott. Cleto, v. Magenta 20.
Gribaudi Alberto, p. barr. Nizza 167.
Mattirolo avv. Emilio, v. Mad. Cristina 11.
Mattirolo ing. Adolfo, v. Massena 3.
Rodella avv. Carlo, c. Vitt. Em. II, 1.

Corpo Sanitario

Dirett. sanitario

Nota cav. dott. Annibale, c. Valentino 2.

Sezione medicina

Garelli cav. dott. Cleto, primario, via Magenta 20.
Giorelli dott. Ern., *aiuto*, v. And. Doria 8.
Brinda dott. Ant., *assist.*, v. Nizza 105.

Sezione chirurgia

Nota cav. dott. Annibale, *chirurgo primario*, predetto.

Medici assistenti

Pistamiglio dott. Secondo, c. Vinzaglio 3.
Momigliano dott. Benv., c. Vitt. Em. II, 34.
Dagasso dott. Bern., v. Gioberti 36.
Salvi Cesare, *allievo*.

Direttore di Segreteria

Gianotti cav. avv. Pietro, c. Siccardi 7.

Direttore di Contabilità

Franchi cav. Franco, c. Valentino 13.

Direttore Amministrativo

Bertasso Luigi, ☎, v. Vanchiglia 14.

Direttrice onoraria

Gagliardini Giacinta, v. Mercanti 17.

Direttrice interna

Suor Giuseppina Pellò, suora della carità.

Commissione di finanza

Membri effettivi

Franchi cav. Franco, c. Valentino 13.
Gamna Luigi, c. Oporto 19.
Guerrieri di Mirafiori e Fontana Fredda conte Gastone, v. della Rocca 20.

Membri supplenti

Marone Alberto, c. Vitt. Em. II, 86.
Moris avv. Renato, v. Carlo Alberto 43.

Comitato delle Dame Patronesse.

Presidentessa

S. E. Visone contessa Amalia nata Rasini di Mortigliengo, c. Re Umberto 6.

Vice-Presidentesse

Morelli di Popolo contessa Maria nata Ardoino, p. Solferino 3.
Melano di Portula cont.ª Rosalia nata Ferrero, v. Cernaia 8.

Segretaria

Lovera Di Maria contessa Enrica, c. Re Umberto 8.

Tesoriera

Negri Merletti Luisa, v. dei Fiori 90.

Consigliere

Borgogna-Poma Elisa, c. Vitt. Em. II, 90.
Corbetta-Bellini Eleonora nata Massel di Caresana, v. Andrea Doria 10.
Damilano Laura ved. Colli, v. Saluzzo 15.
De Genova di Pettinengo cont.ª Ernestina, n. Marocco, c. Duca di Genova 39.
Lampugnani Frisetti Aniceta, v. Cernaia 30
Leumann Cerutti Amalia, c. Vitt. Em. II, 105.

Istituto antirabbico

Vedi a pag. 428
le *Norme per la cura della rabbia.*

Ospedale *Amedeo di Savoia* per le malattie infettive

Accesso { Barr. Martinetto da c. Reg. Margherita.
Barriera della Bianchina (Valdocco).

L'impianto di quest'Ospedale, che porta il nome dell'Augusto Principe, venne iniziato per pubblica sottoscrizione alla quale l'Opera Pia di San Paolo concorse con L. 100,000. S. M. il Re generosamente elargì L. 160,000, corrispondenti all'importo delle sottoscrizioni già raccolte al Marzo 1891 pel monumento al suo compianto fratello; ed il Municipio destinò a favore della nascente istituzione le Lire 250,000 del lascito Rudigoz.

Con R. Decreto, 4 febbraio 1892, venne eretto in ente morale, e con R. Decreto, 8 maggio dello stesso anno, fu approvato il progetto di costruzione compilato dall'ing. Bongioanni sopra indicazioni dell'ing. Prinetti e di una Commissione tecnica scelta fra i componenti del Comitato esecutivo.

Con R. Decreto 27 aprile 1899 il funzionamento dell'ospedale venne affidato alla **Piccola Casa della Divina Provvidenza (Cottolengo)**, rimanendo inalterato il fine per il quale l'ospedale Amedeo di Savoia fu istituito e si diede inizio al regolare suo funzionamento.

Amministrazione

Delegati del Consiglio provinciale

Ricci des Ferres barone cav. avv. Carlo, v. Bogino 12.
Richelmy avv. cav. Pietro, v. Ospedale 20.

Corpo sanitario

Vandoni dott. cav. Pietro, *direttore.*
Filipello dott. G. B., *medico primario.*
Rizzi dott. Guido, *medico interno.*
Baldioli dott. Candido, *id.*
Herr dott. Erminio, *medico esterno.*
Polledro dott. Pilade, *id.*

Infermeria di S. Vincenzo de' Paoli (*Ospedale S. Salvario*)

Via Nizza 14.

Quest'Ospedale, volgarmente detto di *S. Salvario*, apertosi nel 1840, è diretto dalle Suore di Carità; contiene cento e più letti per uomini e donne affetti da malattie mediche e chirurgiche ancorchè croniche, purchè non contagiose. Non vi sono posti gratuiti. La pensione varia dalle L. **60** alle **120** mensili. Le operazioni chirurgiche si pagano a parte. Vi sono anche camere separate. Le domande di accettazione si fanno alla Suora Superiora, la quale avverte il Medico onde visiti il malato e lo accetti o no secondo giudica in proposito.

Visite agli infermi.
Tutti i giorni dalle **12** alle **15.**

Ciartoso prof. dott. Luigi, *Medico primario e Direttore sanitario*, v. Lagrange 10.
Riondo dott. Vittorio, *Medico assistente*, v. Montebello 17.
Piccini Aless., *Assist. interno*, v. Nizza 14.

Policlinico Generale di Torino

Via Quattro Marzo, c. p.

Fondato il 15 maggio 1889 ed eretto in ente morale il 25 ottobre 1892. — Suo scopo è la cura ambulatoria dei malati poveri nelle singole Sezioni speciali della propria sede e nei limiti dei proprii mezzi; si regola secondo la legge sulle istituzioni pubbliche di beneficenza. — È amministrato dai Soci-fondatori che dirigono le singole Sezioni medico-chirurgiche e che come Soci si sono obbligati a versare all'Istituto L. 100 annue ciascuno. — Vive coi sussidii e le elargizioni della beneficenza pubblica e privata. — Sono *Benefattori triennali* le persone che si obbligano al versamento di una o più quote di L. 10 annue per un triennio almeno. *Benefattori perpetui* quanti fanno pervenire all'Istituto una somma non inferiore a L. 300, *Benefattori patroni* i donatori di L. 1000 e più.

Delegazione Amministrativa.

Bracco dott. Guglielmo, *senior, Presidente*, v. della Rocca 22.
Ferria dott. Luigi, *Segretario*, v. Carlo Alberto 33.
Seymandi dott. cav. Agost., *Consigl.*, via Amedeo Avogadro 24.
Baglione dott. Umb., *Consigl.*, v. Genova 24.
Abate Daga dott. Gio., *Economo*, corso Valentino 1.

SEZIONE 1ª - **Anemie, Malattie del ricambio e generali acute. Malattie del cuore e dei reni**
Tutti i giorni alle ore 10.

Bracco dott. Guglielmo, *senior, direttore*, v. della Rocca 22
Armandis dott. Luigi, *aiuto.*
De Amicis dott. Mario, *id.*
Molineri dott. Giacinto *id.*

SEZIONE 2ª - **Malattie nervose**
Elettroterapia
Martedì, Giov. e Sabato alle 10,30.

Negro prof. dott. cav. Camillo, *direttore*, v. S. Anselmo 6.
Forni dott. Luciano, *aiuto.*
Parato dott. V., *assistente.*

SEZIONE 3ª - **Malattie della pelle, veneree e sifilitiche.**
Giorni feriali alle ore 12,30.

Peroni prof. dott. cav. Giacomo, *docente, direttore*, v. Lungo Po 6.
Piccardi dott. Gerolamo, *aiuto.*
Quarelli dottor Tito, *id.*

SEZIONE 4ª - **Chirurgia generale.**
Giorni feriali alle 10,30.

Abate-Daga dott. Gio., *direttore*, corso Valentino 1.
Vallana dott. Arturo, *assistente.*

SEZIONE 5ª — **Chirurgia ortopedica,** *Malattie chir. dei bambini e deformità.*
Lunedì, Mercoledì e Venerdì alle ore 10,30.

Motta prof. dott. cav. Mario, *direttore*, via Madama Cristina 34.
Giannasso dott. L., *assistente*

SEZ. 6ª - **Ostetricia e mal. delle donne.**
Martedì, Giovedì, Sabato alle 13,30.

Galli dott. cav. Camillo, *direttore*, v. dei Fiori 8.
Pejnetti dott. P. L., *assistente.*

SEZIONE 7ª - **Malattie degli occhi.**
Tutti i giorni feriali alle 10.
Atti operativi: dopo le consultazioni.

Secondi prof. dott. cav. Gio., *docente, direttore*, v. Venti Sett. 3.
Toso dott. Gius., *aiuto.*

SEZ. 8ª - **Malattie del naso e della gola.**
Lunedì, Mercoledì, Venerdì, alle 13,30.

Dionisio prof. dott. Ignazio, *direttore*, c. Vinzaglio 10.

SEZIONE 9ª - **Malattie dell'orecchio.**
Lunedì, Mercoledì e Venerdì alle 12

Gradenigo prof. dott. Gius., *direttore*, via Cernaia 40.
Calamida dott. U., *assistente.*

SEZIONE 10ª
Malattie della bocca e dei denti.
Dall'ottobre al marzo: Mart., giov. e sabato alle 8; dall'aprile al settembre: alle 7.

Baglione dott. Umb., *dirett.*, v. Genova 24.
Ruspa dott. Gio., *aiuto.*

SEZ. 11ª **Malattie dell'apparato digerente.**
Tutti i giorni feriali alle 10.

Seymandi dott. cav. Agostino, *direttore*, v. Amedeo Avogadro 24
Percival dott. Alb., *assistente*

SEZIONE 12ª
Malattie delle vie genito-urinarie
Lunedì, Mercoledì e Venerdì alle 13,30.

Ferria prof. dott. Luigi, *direttore*, via Carlo Alberto 33.
Ambrosetti dott. T., *assistente*, v. Madama Cristina 20.
Provera dott. C., *id.*

SEZIONE 13ª - **Malattie di petto.**
Tutti i giorni alle 10.

Scarpa dott. L. Guido, *dirett.*, v. Zecca 37.
Leggiardi-Laura dott. C., *aiuto.*
Appiotti dott. A., 1° *assistente.*
Blan dott. L., 2° *id.*

Poliambulanza Generale Medico-Chirurgica (gratuita pei poveri).

Via Madama Cristina 10.

Questa istituzione fondata il 21 novembre 1895 da un gruppo di medici specialisti, ha per scopo la cura ambulatoria gratuita dei malati poveri.

Presidente

Coda dott. Martino, v. Quattro Marzo 5.

SEZIONE 1ª – **Medicina generale.**
Lunedì, Merc. e Venerdì dalle 14,30 alle 15,30.

Bosio dott. Emilio, *dirett.*, v. Lagrange 34.
Velasco dott. Matteo, *aiuto.*

SEZIONE 2ª
Malattie nervose ed elettroterapia.
Martedì, Giov. e Sab. dalle 13 alle 14.

Pescarolo comm. dott. prof. Bellom, *dirett.*, p. Vitt. Em. I, 12.
Bosio dott. Emilio, *aiuto.*
Gramegna dott., »
Moccaliga dott., »

SEZIONE 3ª – **Malattie di petto.**
Martedì, Giov. e Sabato dalle 11 alle 12.

De-Regibus dott. cav. Candido, *direttore*, v. del Carmine 6
Matossi dott. Arturo, *assist.*, c. Oporto 26.

SEZIONE 4ª
Malattie dell'apparato digerente e del ricambio materiale.
Lunedì, Merc. e Venerdì dalle 11,30 alle 12,30.

Cavallero dott. prof. Gasp., *direttore*, via Mad. Cristina 9.
Bianco dott. Ippol., *assist.*, v. Baretti 24 *bis*.

SEZ. 5ª - **Malattie dei bambini.**
Lun., Mercoledì e Venerdì, dalle 15 alle 16.

Bongioanni cav. dott. Cesare, *dirett.*, via Barbaroux 4.

SEZIONE 6ª – **Chirurgia generale.**
Lunedì, Merc. e Venerdì dalle 11,30 alle 12,30.

Sartirana dott. Teresio, *dirett.*, v. Principe Tommaso 3.
Cembe-Ternex dott. Giuliano, *assistente.*

SEZ. 7ª **Malattie chirurgiche delle vie genito-urinarie e del retto, cistoscopia, endoscopia.**
Martedì Giovedì e Sabato dalle 15 alle 16.

Antoniotti dott. cav. Francesco, *direttore*, v. Roma 40.
Botta dott. Italo, *assistente.*

SEZIONE 8ª
Chirurgia ortopedica ed infantile.
Martedì, Giovedì e Sabato dalle 11 alle 12.

Nota cav. dott. Annibale, *direttore*, corso Valentino 2.
Momigliano dott. Benvenuto, *assistente.*
Dagasso dott. Bernardo, »

SEZIONE 9ª
Malattie degli occhi.
Martedì, Giovedì e Sabato dalle 13 alle 14

Montalcini dott. Alessandro, *direttore*, via Accad. Albertina 42.
Morini dott. Egidio, *aiuto.*

SEZIONE 10ª
Malattie delle donne ed ostetricia.
Lun., Merc. e Ven. dalle 15,30 alle 14,30.

Albertoletti dott. Carlo, *direttore*, v. Venti Settembre 60.

SEZIONE 11ª
Malattie della pelle, veneree e sifilitiche.
Tutti i giorni feriali dalle 11,15 alle 12.15.

Coda dott. Martino, *direttore*, v. Quattro Marzo 5.
Bragliani dott. Nino, *assistente.*

SEZIONE 12ª
Malattie del naso e della gola.
Mart., Giov. e Sabato dalle 13 alle 14.

Segre dott. Marco, *incaricato*, v. Riberi 2.
Ambrosetti dott. T., *assistente.*

SEZ 13ª – **Malattie dell'orecchio.**
Martedì, Giovedì e Sabato dalle 13 alle 14.

Segre dott. Marco, *dirett.*, v. Riberi 2.
Ambrosetti dott. T., *assistente*, v. Madama Cristina 20.

SEZIONE 14ª
Malattie della bocca e dei denti.
Martedì, Giovedì e Sabato
Dal 1° Aprile al 30 Settembre dalle 7 alle 8.
Dal 1° Ottobre al 31 Marzo dalle 7,30 alle 8,30.

Mussatti dott. Carlo Ettore, *direttore*, via Viotti 2.
Pincetti dott. Giuseppe, *assistente.*

Ambulatorio Policlinico

Corso Duca di Genova 3.

Questa istituzione venne inaugurata il 17 aprile 1896 ed ha per iscopo il trattamento e la cura delle malattie speciali per opera di singoli specialisti. Le consultazioni sono gratuite pei poveri.

Della Torre dott. P., *presid.*, v. Barbaroux 1

SEZIONE 1ª
Medicina generale e malattie di petto.
Tutti i giorni, eccetto i festivi, alle ore 10.

Lava dott. prof. Gio., *dirett.*, v. S. Secondo 26.

SEZ. 2ª - **Chirurgia generale.**
Tutti i giorni feriali alle 15
Atti operativi: ore da destinarsi.

Lombardi dott. Gius., *dirett.*, v. Consolata 8.
Sacerdote dott. Anselmo, *assistente.*

SEZIONE 3ª
Malattie dello stomaco ed intestino.
Lun., Mercol., Ven. e Sab. dalle 9,30 alle 10,30.

Della Torre dott. P., *dirett.*, v. Barbaroux 1.

SEZIONE 4ª
Chirurgia infantile ed ortopedia.
Lunedì, Mercoledì e Venerdì dalle 9 alle 10.

Vigliani dott. Gio., Ant., *direttore*, corso Valentino 13.

SEZ. 5ª – **Malattie dei bambini.**
Martedì, Giovedì e Sabato dalle 14,30 alle 15,30.

Racca dott. Filippo, *dirett.*, v. S. Secondo 4.
Ovazza dott. Vittorio, *assistente.*

SEZIONE 6ª
Malattie delle donne e ostetricia.
Martedì, Giovedì e Sabato dalle 15,30 alle 16,30.

Regoliosi dott. E., *dirett.*, v. Massena 4.

SEZ. 7ª - **Malattie degli occhi.**
Mart., Giov. e Sab. dalle 16,30 alle 17,30

Carbone dott. Agostino, *dir.*, v. Bogino 27.

SEZIONE 8ª
Malattie della pelle, veneree e sifilitiche
(*Dispensario celtico governativo*).
Tutti i giorni dalle 12,45 alle 13,45 per gli uomini e dalle 13,45 alle 14,30 per le donne.

Bovero prof. dott. Rinaldo, docente universitario, *direttore*, v. Bertollet 8.
Benedetto dott. Giovanni, *aiuto.*

SEZIONE 9ª
Malattie nervose ed elettroterapia
Lunedì, Mercoledì e Venerdì dalle 15,30 alle 16,30.
Applicazioni elettriche: ore da destinarsi.

Perrero dott. prof. Emilio, *direttore*, via San Secondo 11.
Segre dott. Leone, *assist.*, v. Ormea 76.

SEZ. 10ª e 13ª - **Malattie del naso, della gola e dell'orecchio.**
Martedì, Giovedì e Sabato dalle 13,30 alle 14,30.

Hahn dott. Raoul, *direttore*, v. Cernaia 11.
Pacciarini dott. Alfonso, *aiuto.*

SEZ. 11ª - **Malattie genito-urinarie.**
Lun., Merc. e Ven. dalle 15.30 alle 16,30.

Rocca dott. Felice, *direttore*, v. Galliari 37.

SEZIONE 12ª
Masso e meccanoterapia.
Mart., Giovedì e Sabato dalle 13,30 alle 14,30.

Pinali dott. Rodolfo, *direttore*, via dei Mille 26.

SEZ 13ª - (*Vedi Sezione* 10ª).

SEZIONE 14ª
Malattie della bocca e dei denti.
Lunedì, e Giovedì, dalle ore 7 alle 8 da Aprile ad Ottobre, e dalle 8 alle 9 da Ottobre ad Aprile.

Casotti G. C., *chirur.-dentista*, v. Roma 25.

Istituto Policlinico

Via dei Pescatori 4, *Telefono* n. 12-75.
fondato nel 1898.
Guardia medico-chirurgica permanente diurna pei soccorsi d'urgenza.
Aperto dalle 8 alle 19 nei giorni fer. e dalle 8 alle 12 nei giorni festivi.

SEZIONE 1ª – **Chirurgia generale**
Tutti i giorni dalle 16 alle 17.

Calvini prof. dott. Romolo, *direttore* via Goito 14.
Bossi dott., *aiuto*, c. Vinzaglio 6.
Cuneo dott. Franc., *aiuto*, v. Bava 9.

Ortopedia
Tutti i giorni dalle ore 16 alle 17.

Calvini prof. dott. Romolo, *dirett.*, pred.
Bossi dott., *aiuto.*

SEZ. 2ª - **Malattie delle donne**
(*Ostetricia e ginecologia*).
Tutti i giorni al e ore 16.

Canton dott. G. V., *direttore*, v. Cavour 30.
Sola dott. E., *aiuto*, c. S. Martino 8.
Coggiola dott. Giacinto, *aiuto*, v. Milano 1.

SEZIONE 3ª – **Medicina generale**
(*Malat. di petto, cuore e reni*).
Mart., Giov. e Sab. alle 15,30.

Tonelli dott. Ces., *dirett.*, v. Orfane 16.
Borrotti dott. G., *assistente*, corso Regina Margherita 142.

SEZ. 4ª – **Malattie nervose e mentali**
Lunedì, Merc. e Ven. dalle 11 alle 12.

Treves dott. Marco, *direttore*, v. Saluzzo 9.
Bertolotti dott. Mario, *assist.*, v. Goito 6.

SEZIONE 5ª
Malattie dello stomaco e dell'intestino
Tutti i giorni dalle 8 alle 9.

Olivetti dott. Bonaiuto, *dirett.*, v. Massena 4.
Pallieri dott. D., *aiuto*, v. Priocca 4*bis*.

SEZIONE 6ª – **Malattie dei bambini**
Tutti i giorni fer. dalle 14,30 alle 15,30.

Muggia dott. prof. A., *direttore*, v. Madama Cristina 6.
Torretta dott. P., *aiuto*, v. Ospedale 9.

SEZ. 7ª – **Malattie veneree e sifilitiche**
(*Dispensario celtico governativo*).
Tutti i giorni feriali, dalle ore 12 alle 13.

Gallia dott. Carlo, *direttore*, v. Po 39.

SEZ. 8ª – **Malattie della pelle**
Lunedì, Mercoledì, Giovedì e Sabato dalle 8 alle 9.

Sprecher prof. dott. F., c. Vitt. Em. II, 19.
Sura dott. F., *aiuto*, v. Venti Sett. 67.

SEZIONE 9ª – **Malattie degli occhi**
Mart., Giov. e Sab. dalle 11 alle 12.

Beccaria dott. Francesco, *direttore*, via S. Secondo 23.
Levi dott. M., v. Po 24.

SEZIONE 10ª
Malattie degli orecchi, naso e gola
Martedì, Giovedì e Sabato alle 17.

Gavello dott. Gius., *direttore*, v. Po 39.

SEZIONE 11ª
Malattie dei denti e della bocca
Martedì, Giov. e Sabato dalle 8 alle 9.

Marangoni dott. L, *dirett.*, p. Carignano 6.

SEZIONE 12ª
Malattie delle vie genito-urinarie.
Tutti i giorni, eccetto il Giovedì, dalle 15 alle 16.

Liveriero dott. A., *direttore*, v. Ottavio Revel 15.

SEZIONE 13ª
Massaggio e meccanoterapia.
Lun., Merc. e Venerdì alle 13.

Sartorio dott., v. Sacchi 24.

Policlinico S. Donato
Via Balbis 4.

In quest'Istituto, approvato con decreto prefettizio in data 16 agosto 1901, e diretto da un gruppo di specialisti, i malati trovano un efficace e proficuo trattamento secondo il moderno e pratico indirizzo scientifico.
Le cure, secondo una provvida disposizione statutaria, sono gratuite a tutti i poveri.

Amministrazione
Turina dott. Vittorio, *presidente*.
Borini dott. cav. Agost., *segret.-economo*.

SEZIONE 1ª - **Medicina interna**
Martedì, giovedì e sabato alle 15.
Turina dott. V., *dirett.*, v. Pr. Tommaso 15.

SEZIONE 2ª
Malattie nervose ed Elettroterapia
Lun., merc. e ven. alle ore 9.
Salvi dott. Adolfo, *dirett.*, v. Passalacqua 4.

SEZIONE 3ª
Malattie dell'Apparato diger. e ricambio
Lunedì, mercoledì, venerdì, alle 10,30
Borini dott. cav. A., *dirett.*, v. Nizza 74.

SEZ. 4ª - **Malattie dei bambini**
Tutti i giorni alle 10.
Canuto dott. Pietro A., *dirett.*, v. Baretti 18.

SEZIONE 5ª - **Chirurgia generale**
Tutti i giorni alle 9,30.

SEZIONE 6ª - **Malattie degli occhi**
Lun., mercol., ven. e dom. alle 11.
Orsi dott. L., *direttore*, v. Po 3.

SEZIONE 7ª
Malattie dell'Orecchio, Naso e Gola
Mart., giov. e sabato alle 13.
Casassa dott. A., *dirett.*, v. Garibaldi 33.

SEZIONE 8ª
Malattie delle donne ed Ostetricia
Tutti i giorni alle 9,30.
De-Vecchi dott. F., *dirett.*, v. S. Donato 12.

SEZ. 9ª - **Malattie della Pelle**
Tutti i giorni feriali alle 11.
Ramognini dott. P., *dirett.*, v. Rocca 17.

SEZIONE 10ª
Malattie della Bocca e dei Denti
Lunedì, mercol., venerdì, alle 8,30.
Febbraro dott. A., *dirett.*, v. Maria Vitt. 1.

SEZIONE 11ª
Malattie Veneree e Sifilitiche
(Dispensario celtico governativo).
Tutti i giorni feriali dalle 11,30 alle 12,30.
Ramognini dott. P., *dirett.*, v. Rocca 17.

Policlinico *S. Salvario*
Via Nizza 29 e Baretti 2.

SEZ. 1ª - **Malattie dei Polmoni e cuore**
Lun., Merc. e Ven. dalle 13 alle 14.
Bossatis dott. Manfredo, *direttore*, piazza Lagrange 2.
De Magistris dott. Luigi, *aiuto*, v. Madama Cristina 33.

SEZIONE 2ª.
Malattie del sangue e dei reni
Mart. e Sabato dalle 13 alle 14.
Bossatis dott. Manfredo, *dirett. incaricato*.

SEZIONE 3ª - **Malattie nervose**
Lun., Merc. e Ven. dalle 13 alle 14.
Severino dott. Gius., *dirett.*, v. S. Francesco da Paola 43.

SEZ. 4ª - **Malattie dell'apparato digerente (Stomaco - Intestino)**
Mart., Giov. e Sabato dalle 11 alle 12.
Boniscontro dott. Ces., *dirett.*, abitazione v. S. Anselmo 8, studio v. S. Secondo 11.

SEZ. 5ª - **Chirurgia generale**
Mart., Giov. e Sab. dalle ore 14 alle 15.
Ferrero dott. Gius., *dirett.*, v. Gioberti 30.

SEZ. 6ª - **Ostetricia e ginecologia**
Lun., Merc. e Ven. dalle 9,30 alle 10,30.
Ottolenghi dott. Raffaello, *dirett.*, v. Principe Tommaso 2.

SEZ. 7ª - **Malattie dei bambini**
Riparto Medicina - Mart., Giov. e Sab dalle 15 alle 16
Riparto Chirurgia - Ortopedia
Lunedì e Venerdì dalle ore 17 alle 18.
Cappa dott. Vittorio, *dirett.*, v. Nizza 9.

SEZ. 8ª - **Malattie del naso, gola e orecchio - Ortofonia.**
Mart., Giov. e Sabato dalle ore 13 alle 14.
Pinaroli dott. Guido, *direttore*, via Orto Botanico 14.

SEZ. 9ª - **Malattie degli occhi**
Lun., Merc. e Ven. dalle 12,30 alle 13,30.
Morini dott. Egidio, *dirett. inc.*, v. Accademia Albertina 28.

SEZ. 10ª - **Malattie della pelle, veneree e sifilitiche**
Lun., Merc. e Ven. dalle 12 alle 13.
Toscani dott. Ern., *dirett.*, v. Galliari 14.

SEZ. 11ª - **Malattie del retto e vie genito-urinarie**
Mart., Giov. e Sab. dalle 14 alle 15.
Ferrero dott. G., *dir. inc.*, v. Gioberti 30.

SEZ. 12ª. - **Malattie della bocca e denti**
Mart., Giov. e Sab dalle 12,30 alle 13,30
dal 1° ottobre al 31 marzo;
dal 1° aprile al 30 settembre dalle 7,30 alle 8,30.
Bellia dott. Alfonso, *direttore*, v. Finanze 11.

Ambulatorio per le malattie delle donne
gratuito per le povere.
annesso alla *Clinica ginecologica*
c. Reg. Margherita 6.
Orario: dalle ore 10,30 alle 11,30.
Pinna Pintor dott. Arturo, *direttore*.

Servizio Celtico Governativo
Dispensario celtico
Via Baretti 26
Consulti nei giorni feriali dalle **11** alle **13**.
Medico direttore
Salsotto dott. cav. uff. Giovenale, corso Vitt. Em. II, 32.
Medico assistente
Burzio dott. Maurizio, v. Venti Sett. 36.

Sezioni di dispensarii celtici annesse ai Policlinici

Ambulat. Policlinico, c. Duca di Genova 3.
Consulti nei giorni feriali dalle **12,45** alle **14,30**
Medico-direttore
Bovero dott. prof. Rinaldo, v. Berthollet 8.
Benedetto dott. G., *assistente onorario*.

Istituto Policlinico, c. S. Maurizio 41.
Consulti nei giorni feriali dalle **12** alle **13**
Medico-direttore
Gallia dott. Carlo, v. Po 39.

Policlinico S. Donato, v. Balbis 4.
Consulti nei giorni feriali dalle **11** alle **12.30**
Medico-direttore
Ramognini dott. Pietro, v. della Rocca 17.

Ambulatorio di Ginecologia
Via Po 31, p. 1.
Consulti gratuiti pei poveri
Questo Ambulatorio, già del R. Ospizio Generale di Carità, fu fondato nel novembre del 1881, autorizzato con decreto prefettizio 12 giugno 1897.
Tutti i giorni alle ore 9.
Cerruti dott. cav. Giambatt., v. Bogino 27.
Ponteri dott. Astolfo, *aiuto*, via Maria Vittoria 23.
Torretta dott. Eug., *aiuto*, v. Villa Regina 20.

Servizio sanitario
con annesso Ambulatorio di specialità medico-chirurgiche
dell'**Alleanza Cooperativa Torinese.**
Corso Oporto 13, piano 1.

I soci dell'Alleanza Cooperativa Torinese e quindi delle Società alleate *Cooperativa Ferroviaria di Consumo* e *Associazione Gen. degli Operai di M. S. d'ambo i sessi*, hanno diritto per sè e per le proprie famiglie al servizio sanitario gratuito (sia a domicilio dei Sanitari come a domicilio proprio) ed al servizio Ambulatorio pure gratuito nel Policlinico Sociale dei Medici specialisti. Possono fruire, associandovisi, del servizio sanitario cittadini d'ambo i sessi mediante pagamento d'una quota progressiva stabilita da apposita tabella. — Quota minima L. 7,20 annue.

Medici generici (*entro cinta*)
a scelta dei soci e famiglie e orario al loro domicilio.
Barelli dott. Francesco, dalle 15 alle 16, c. Valentino 3.
Borra dott. Francesco, dalle 12 alle 14, v. S. Donato 21 *bis*.
Bracco dott. Guglielmo, dalle 10 alle 11, v. Garibaldi 20.
Cerrina dott. Vitt., dalle 12,30 alle 13,30. c. Vitt. Em. II, 60.
Chiappori dott. Carlo, dalle 12,45 alle 14, c. Principe Oddone 41.
Biancotti dott. Franc., v. Gazometro 14.
Pugno dott. Emilio, dalle ore 13 alle 14, v. S. Secondo 58.
Robutti dott. Achille, dalle 13 alle 14, c. Re Umberto 36.
Sinopoli dott. Franc., dalle 13 alle 14, c. Oporto 41.

Medici generici (*fuori cinta*)
per le Sezioni rispettivamente X e XI.
Benedetto dott. G., Regio Parco.
Burzio dott. Felice (Lingotto 659).

Ambulatorio di specialità medico-chir.

1. Medicina generale
Merc. e Ven. alle 10,30 e domenica alle 10
Cavallero dott. prof. Gaspare.

2. Chirurgia generale
Lunedì, merc., venerdì e sabato, ore 13,15
Sartirana dott. Teresio, v. Pr. Tommaso 3.

3. Malattie dei bambini
Martedì, giovedì e sabato, ore 10
Giorelli dott. E., v. Andrea Doria 8.

4. Chirurgia infantile ed Ortopedia
Lunedì, mercoledì e venerdì, ore 15
Meynier dott. E., v. Magenta 48.

5. Malattie nervose
Martedì, giovedì e sab. ore 15,15
Perrero dott. prof. Emilio, v. S. Secondo 11.

6. Malattie degli occhi
Martedì, giovedì e sabato, ore 8
Carbone dott. Agostino, v. Bogino 27.

7. Malattie del naso, gola e orecchi
Martedì, giovedì e sabato, ore 11,30
Calamida dott. U., v. Baretti 24*bis*.

8. Malattie della pelle, veneree e sifilitiche
Lun. ore 14,30, giov. ore 12,15 e dom. ore 10
Bovero dott. prof. R., v. Berthollet 8.

9. Malattie delle donne ed Ostetricia
Martedì, giovedì e sabato, ore 9
Caviglia dott. Pietro, v. Silvio Pellico 24.

10. Malattie dei denti
Lun., merc., giovedì e sabato, ore 13
Casotti G. C., *chir.-dentista*, v. Roma 25.

11. Levatrici
Bertero Lombardi Clara, dalle 13 alle 15, v. Gioberti 48.
Novara Maria, dalle 13 alle 14, v. Palazzo di Città 5
Torchio Baro Maria, dalle 13 alle 14, v. dei Fiori 5.

Ostetrico ginecologo
Caviglia dott. Pietro, v. Silvio Pellico 24.

Ambulatorio malattie degli occhi.

Consulti gratuiti:
Via del Palazzo di Città 8.

Direttore
Camera dott. Edoardo, v. Porta Palatina 1.

Istituto Ostetrico-Ginecologico
R. Università di Torino.
Piazza Cavour 14.

Policlinica o Guardia ostetrica permanente.

In tutte le ore del giorno e della notte sono a disposizione medici per il servizio ostetrico urgente, gratuito per i poveri.
Telef. Alta Italia n. 16-61 e telef. municipale n. 2-10.
Ambulatorio e consultazioni ostetrico ginecologiche: tutti i giorni non festivi, ore 15.

Professore Direttore
Vicarelli prof. cav. Gius., *abitazione*, via Ormea 7, Telefono n. 18-62.
Medico chirurgo aiuto
Valdagni dott. prof Vinc., p. Cavour 14.
1° *Assistente*
Soli dott. Teobaldo, p. Cavour 14.
2° *Assistente*
Cappone dott. Filippo, p. Cavour 14.
Interno alla clinica
Vaccari dott. Alessandro, p. Cavour 14.
Incaricato della guardia
Fino dott. Carlo, piazza Cavour 14 e via Milano 10.
Assistenti volontari
Castelli dott. Daniele, v. Moncalieri 19.
Coscia dott.ssa Nice, v. Valperga Caluso 17.
Levatrice maestra
Masoero Carolina, v. Ospedale 44.
Levatrice 1ª assistente
Sasso Natalina, v. Ospedale 44.
Levatrice 2ª assistente
Barberis Orsola, v. Ospedale 44.

Istituto Medico Torinese per gli Infortuni sul lavoro
Corso Princ. Oddone 16
Succurs. v. Balbo 4 (Vanchiglia).

Questo Istituto fu fondato nel 1898 sotto gli auspici di un'Associazione filantropica, e suo scopo essenziale è quello di potere con tutti i mezzi che il moderno indirizzo della terapia suggerisce, soccorrere immediatamente e prontamente l'operaio colpito da infortunio, rimetterlo nel più breve tempo possibile nelle condizioni normali, ridurre ed eventualmente impedire lo stato di invalidità od inabilità parziale o completa. — Questo scopo l'Istituto si prefigge di attuare mercè la sua conveniente organizzazione ed i suoi presidi sopratutto meccanoterapici, che non si hanno negli Ospedali, ed avendo lo spirito di assistenza e previdenza sociale è destinato ad integrare l'opera della nuova legge sugli infortuni. Le cure sono gratuite per l'operaio che ricorre direttamente all'Istituto e paga i certificati prescritti dalla legge.

Presidente
Roux avv. comm. Luigi, grand'uff. ☎, Senat. del Regno (Roma).

Vice Presidente
Pollone comm. Eugenio, c. Siccardi 21.
Consiglieri
Bocca avv. cav. Ferdinando, v. Alfieri 19.
Assetto cav. Ang., v. Princ. d'Acaja 12.
Fiorio cav. Cesare, v. Garibaldi 13.
Charbonier cav. Giulio, c. Vitt. Em. II, 74.
Leumann ing. cav. Ermanno, v. Legnano 33.
Selve comm. Feder., c. Duca di Genova 19.

Corpo Sanitario
Regoliosi dott. Emilio, *direttore amministrativo*, v. Massena 4.

SEZIONE 1ª — **Medicina**
Dalle ore 8 alle 10 nei giorni feriali.
Bozzolo prof. comm. Camillo, *direttore*, c. Vitt. Em. II, 8.
Barelli dott. Franc., *assist.*, c. Valentino 3.

SEZIONE 2ª — **Chirurgia**
Dalle ore 11 alle 12.
Carle prof. comm. Ant., *dirett.*, v. Legnano 33
Villa dott. Adolfo, *aiuto*, p. Bodoni 5
Azario dott. Mario, *assist.*, v. Belvedere 6.

SEZIONE 3ª — **Neuropatologia**
Dalle ore 11 alle 12 nei giorni di Mart., Giov. e Sab.
Pescarolo comm. prof. Bellom, *direttore*, p. Vittorio Em. I, 12.
Arullani dott. Pier Fr., *assist.*, v. Massena 23

SEZIONE 4ª — **Meccanoterapia**
Dalle ore 8 alle 10 giorni feriali.
Pinali dott. Rod., *dirett.*, v. dei Mille 26.
Peretti dott. Mario, *assist.*, c. Oporto 36.

SEZIONE 5ª — **Oftalmojatria**
Dalle ore 11 alle 12.
Bajardi dott. prof. P., *direttore.*
Montalcini dott. A. L., *assistente*, v. Accademia Albertina 42.

SEZ. 6ª — **Guardia medica permanente**
Dalle ore 8 alle 19 dal 1° ottobre al 1° maggio.
Dalle ore 7 alle 20 dal 1° maggio al 1° ottobre.
Giorni festivi: dalle 9 alle 11.
Medici interni
Pipino dott. Franc., v. Venti Settembre 54.
Azario dott. Mario, suddetto.
Peretti dott. Mario, suddetto.
Manzoni dott. Carlo, v. S. Secondo 17.
Rocca dott. Felice, v. Galliari 37.
Quaglia dott. Carlo, v. Magenta.
Castiati dott. Carlo, c. Vinzaglio 29.

Istituto Omiopatico Italiano
Via Orto Botanico 8 (*Telefono* n. 308).

L'*Istituto Omiopatico Italiano*, eretto in Corpo Morale con R. Decreto 24 gennaio 1886, ha per iscopo lo sviluppo e la diffusione dell'Omiopatia in Italia con tutti i mezzi possibili consentiti dalle leggi del Regno. Oltre la diffusione della Dottrina cogli scritti, esso ne estende i benefici effetti sostenendo Dispensari gratuiti a Roma, Napoli, Milano, Firenze e Torino. L'Ospedale funziona al presente con 18 letti

Accettazioni e consulti: Tutti i giorni alle ore 9.

Prezzo delle pensioni
Camere di 2 letti . . . L. 2 al giorno
Camere di 1 sol letto » 3 »

Dispensario gratuito:
Nei giorni di Martedì, Giovedì e Domenica ore 8.

Presidente onorario
Wenner cav. Emilio, v. Donati 12.
Presidente effettivo
Bonino dott. cav. Gius., v. Venti Sett. 50.
Vice-presidenti
Perabò dott. Enrico (Milano).
Losana dott. Ottavio, v. S. Dalmazzo 7.
Segretario
Bonino dott. Pier Ant., *farmacia omiopatica*, v. Venti Settembre 50.
Vice-segretari
Olivero Giacomo, farmacista, *farmacia omiopatica*, v. Venti Settembre 50.
De Matteis dott. Silvio, v. Bogino 35.
Cassiere
Morozzo di Bianzè march. Filippo (Oneglia).
Censori
Gibellini cav. Vittorio, c. Siccardi 47.
De Mezzi cav. ing. Cesare, v. Barolo 5.
Moschetti prof. cav. Gius. (Moncalieri).

Ospizio dei poveri convalescenti
d'ambo i sessi
Riconosciuto Ente morale con R. D. 24 Giugno 1866
Borgo della Crocetta.

L'Ospizio possiede 31 letti, non sufficienti però agli attuali bisogni.

Quest'ottima Istituzione, è meritevolissima di aiuto per conseguire quello sviluppo di cui necessita, di fronte al sempre crescente numero dei convalescenti i quali chiedono ad essa quelle cure indispensabili per rinfrancarsi in salute e che per le loro misere condizioni economiche non possono trovare.

Sono quasi terminati i lavori d'ingrandimento dei locali per poter ammettere un maggior numero di convalescenti, ma difettano i mezzi per condurli a termine.

Ogni letto porta scritto su apposita targa il cognome e nome del donatore o della persona da esso designata.

Si accettano con vivissima gratitudine offerte in denaro di qualsiasi entità, di derrate, di combustibili, di mobili, nonchè di effetti di biancheria.

Presidente
Righini cav. Carlo, v. Princ. Amedeo 26.
Consiglieri
Casetta Giuseppe, v. Stampatori 10.
Demichelis Gius., v. Palazzo di Città 9.
Bottalo cav. prof. Gius., v. Conte Verde 1.
Denis comm. Agostino, v. Pastrengo 15.
Direttore sanitario
Canuto dott. Pietro A., v. Baretti 18.
Servizio religioso
Peyron ab. teol. avv. Zav., v. Garibaldi 6.
Sormani teol. Attilio, v. Sacchi 28.
Garelli teol. Guido, v. Botero 8.

Suore Vegliatrici.
Suore che vegliano ed assistono i malati a domicilio ***mediante retribuzione.***

Suore del Buon Soccorso de Troyes, via Arsenale 6.

Suore di Nostra Signora Ausiliatrice di Montpellier, Retta giornaliera L. 2, via S. Quintino 24.

Suore Francesi della Provvidenza, via Botero 18.

Suore Nazzarene, v. Arsenale 15.

Suore Terziarie Domenicane, via S. Domenico 5, p. 1.

Suore Terziarie Francescane Angeline, via Giusti 6 ang. c. Vinzaglio.

Suore del Cottolengo, v. Cottolengo 14.

Suore di S. Maria Consol., v. Orbassano 5.

Gratuitamente.

Le Piccole Serve dei Poveri, *Casa principale*, Val Salice, villa Prus, *succursale* v. Misericordia 3.

Suore Ausiliatrici delle anime del Purgatorio, c. Re Umberto 26.

Suore del Sacro Cuore di Gesù, v. della Misericordia 3.

Suore del Cottolengo, v. Cottolengo 14.

Suore Terziarie Domen., v. S. Domenico 5.

Suore di S. Maria Consol., v. Orbassano 5

Suore Francesi della Provvidenza, via Botero 18.

Infermieri.
Agnello Giacomo, v. Pallamaglio 20.
Ellena Pietro, v. Stampatori 11.

Regio Manicomio di Torino
Via Giulio 22, con *Succursale in* **Collegno.**

Orario d'ufficio:
Dalle ore 9 alle 12 e dalle 13,30 alle 17.

Il R. Manicomio di Torino fu eretto in seguito a Lettere Patenti del 2 giugno 1728 del Re Vittorio Amedeo II; la costruzione dell'attuale ospedale fu fatta dal 1828 al 1835 su disegni dell'ingegnere Talucchi. Nel 1852 fu aperta la Succursale in Collegno, dove nel 1858 venne impiantata una colonia agricola per procacciar lavoro ai pazzi colà ricoverati.

Il numero dei ricoverati fra le due case è di oltre 1800; la sorveglianza nel dipartimento donne è affidata alle Suore di Carità.

Programma per l'ammessione dei mentecatti.

L'ammessione degli infermi al R. Manicomio di Torino deve essere autorizzata dal Pretore del proprio mandamento.

Mentecatti agiati. — Le pensioni sono di tre categorie, cioè di L. 3,55 la prima, L. 2,75 la seconda e L. 1,90 la terza, al giorno.

I pensionari di prima e solo possibilmente quelli di seconda e di terza categoria, hanno una camera separata. I pensionari sono tenuti tutti a Collegno.

Il trattamento varia secondo le classi dei pensionari. Quelli della prima sono serviti nelle loro camere, gli altri in refettorio particolare.

Nel prezzo delle pensioni sono comprese tutte le cure mediche; ne sono esclusi gli abiti e le biancherie personali, che potranno aversi dall'Opera mediante un abbuonamento di L. 0,30 al giorno.

Qualora si desiderasse che fosse destinata una persona al particolare servizio dell'infermo, dovrà corrispondersi a parte un'indennità di L. 3,30 al giorno.

I parenti od amministratori dovranno innanzi tutto obbligarsi, con atto da riceversi dal Segretario dell'Opera ed a loro spese, di pagare la pensione stabilita, non che l'abbuonamento delle vestimenta e biancherie, e, se non abbuonati, di somministrare

tutto il corredo qui appresso descritto, e di provvedere alla sua rinnovazione.

Tale obbligazione sarà fatta per un anno e con patto che, qualora alla scadenza dell'anno perdurasse la necessità del ricovero, gli effetti dell'obbligazione si intenderanno prosecutivi per un altro anno e così di seguito, finchè continuerà il ricovero, facendosene ad ogni rinnovazione la denunzia all'ufficio del registro.

Pei ricoverandi non appartenenti alla provincia di Torino e per quelli per cui si ritenesse necessario dovrà essere presentato un fidejussore residente in Torino, riconosciuto idoneo dal Segretario.

Per ogni pensionario non abbuonato si dovranno consegnare al suo ingresso nell'Opera i seguenti effetti in buone condizioni:

Per gli uomini:		Per le donne:	
Camicie	6	Camicie	6
Moccichini da tasca	6	Moccichini da tasca .	6
Calzetti, paia	6	Calzetti, paia	6
Mutande	4	Scarpe o stivaletti, paia	2
Scarpe o stivali, paia .	2	Fazzol. o *schal* da giorno	1
Cappello o *casquette* .	1	Gli oggetti convenevoli alla persona: 2 vesti, 1 busto, 3 sottovesti, 1 cappello o 2 cuffie guernite, 4 giacchi e 4 paia di mutande.	
Abiti completi. . . .	2		

Mentecatti poveri. — I mentecatti poveri sono curati, mantenuti e vestiti mediante la sovvenzione a carico della rispettiva provincia.

In via di eccezione sono talvolta ammessi, colla diaria di L. 1,30, alcuni infermi che non sono in condizione di poter godere della carità pubblica, e che per contro non possono, nè essi, nè le loro famiglie, corrispondere la pensione di L. 1,90.

Documenti necessari per l'ammissione nel Manicomio.

Pei pensionari. — 1° Attestazione giudiziale di un medico e due testimoni avanti il Pretore, dalla quale, per la natura e gravità della malattia, consti della necessità del ricovero.

2° Copia dell'atto di nascita del ricoverando.

3° Domanda del parente più prossimo diretta al Pretore del mandamento, il quale emetterà analoga ordinanza a norma dell'art. 2 della Legge 14 febbraio 1904, n. 36, redatta su carta col bollo da L. 0,60, corredata di marca da bollo da L. 1,20, e colla firma autenticata dal Sindaco o da un notaio.

Pei poveri. — I documenti suindicati in carta libera, ed inoltre

1° Attestazione del Comune di domicilio constatante lo stato di famiglia e di fortuna del ricoverando e dei di lui parenti, obbligati civilmente alla prestazione degli alimenti a senso degli articoli 142 e relativi del Codice civile.

2° Un certificato del Catastaro da cui consti se e quali beni stabili posseggano il ricoverando ed i predetti membri della sua famiglia.

3° Un certificato dell'Agente delle tasse, da cui risulti se e per quale importo siano quelli quotati d'imposta.

Le domande di ricovero, coi relativi documenti, dovranno essere presentati al Pretore del mandamento, per l'emissione del Decreto d'autorizzazione al ricovero, ricevuto il quale Decreto sarà da questa Direzione consegnato ai richiedenti, o spedito al Sindaco di domicilio del ricoverando, il biglietto di annessione, sulla esibizione del quale sarà questi accettato nell'Ospedale.

Orario: I ricoverati si possono visitare al Giovedì e Domenica dalle **9** alle **11** e dalle **14** alle **16**.

Presidente

Aghemo di Perno conte Natale, Gr Cr., Gr. Cord., str. Valpiana 583 (Madonna del Pilone).

Direttori

Piumato cav. Ant., v. della Rocca 10.
Fenoglio ing. cav. uff. prof. Luigi, p. Emanuele Filiberto 9.
Adorni dott. cav. Nicolò, c. Vitt. Em. II, 67.
Rastelli cav. uff avv Gio., v. Botero 17.
Fornaris cav. avv. Guido, v. Accademia Albertina 3.
Pagliani comm. prof. Luigi, v. Rocca 49.
Vinaj cav. dott. Scipione, c. Vitt. Em. II, 105
Beria d'Argentine nob. Luigi, v. Rocca 25.
De-Giuli cav avv. Enrico, v. Napione 30.
Raby avv. Luigi, v. Andrea Provana 3.
Ferroglio cav. uff. avv. prof. Gaetano, via S. Tommaso 28.
Giacosa cav. dott. Piero, v. Pallamaglio 31.
Micheletti comm. maggior gener. Gio., v. Assarotti 7.
Prato cav. uff. avv. G. B., v. Bogino 27.
Badino cav. uff. avv. Cosma, p. Cavour 10.

Personale di Segreteria, Ragioneria e Tesoreria.

Cerutti geom. Paolo, *segr. capo*, v. Giulio 22.
Bruno Diodato, *tesor.*, v. S. Quintino 19.
Marazio avv. Gio., *Vice-segret.*, v. Mazzini 52.
Vialardi di Villanova rag. Carlo, via delle Orfane 5.
Borbonese Vitt., *applicato*, v. Vanchiglia 4.
Parisch Gius., *appl.*, v. Princ. Tomaso 21.
Pezzati Fel., *commesso*, v. S. Domenico 28.
Pezzati Vinc., 2° *commesso*.

Personale sanitario

Marro comm. Ant., *dirett. sanitario*, v. Cernaia 40.
Rivano Fed., *vice-dirett. sanit.*, Collegno.
Raimondi Socrate, *med. prim.*, Collegno.
Tirelli Vitige, *med. prim.*, v. Scuole 10.
Voena dott. Gio., *medico prim.*, Collegno.
Martinotti dott. Carlo, *direttore del labor. neuro-patologico*, v. Orfane 25.
Burzio dott. Francesco, *medico primario*.
Bellini dott. Giulio, *assist.*, v. Assarotti 15.
Treves dott. Marco, *id.*, v. Saluzzo 9.
Marro dott. Giov., *assist.*, Collegno.
Margaria dott. Gius., 2° *assist.*, c. Principe Oddone 14.
Roddolo dott. Tomm., 2° *assist.*, Collegno.
Bertini dott. Tancredi, 2° *assist.*, Collegno.
Carle dott comm. Ant., *chirurgo onorario*, v. Legnano 33.
Isnardi dott. Ludov., ⊕, *chirurgo onorario*, v. Basilica 3.
Mercandino Carlo, *farm*, v. Venti Sett. 6.

Personale d'economia

Perrino Gio., *econ. a Torino*, v. Giulio 22.
Barletti rag. Rod., *subeconomo* a Collegno.

Personale religioso

Canfari don. Ernesto, *rettore a Torino*
Nasi D. Carlo, *rettore*, al Man. di Collegno.

Direttrici del vestiario e lingeria

Ramondetti Suor Edoarda, Torino.
Farina Suor Marta, a Collegno.

R. Ospizio Generale di Carità

Stradale di Stupinigi (oltre la Cinta daziaria).

Uffici d'amministrazione – Via Po 4

aperti dalle 9 alle 12 e dalle 14 alle 17.

Questo Istituto, fondato nell'anno 1649 da Carlo Emanuele II, venne in seguito, per ordine di Re Vittorio Amedeo II, riordinato ed ampliato nel 1717. Ne è scopo il ricovero di vecchi dei due sessi, poveri ed inabili al lavoro, nati o residenti da dieci anni in Torino. Vi sono anche stabiliti 40 posti per ciechi d'ambo i sessi e 25 posti per ragazze di qualunque luogo dello Stato, in adempimento dei lasciti denominati Bogetto. — L'Ospizio venne nel 1888 trasferito oltre la cinta daziaria di Stupinigi a destra dello stradale, in un vasto fabbricato appositamente costrutto su disegni dell'ing. C. Caselli, ed è fornito di tutte le comodità atte a rendere meno dura la vita ai poveri vecchi che vi sono ricoverati in numero di circa 1500.

Titoli richiesti per ottenere l'ammissione.

1° Essere povero, e non avere parente in obbligo ed in grado di sovvenire (Certificato del Sindaco con stato di famiglia).

2° Essere nato in Torino (Atto di nascita legalizzato dall'autorità municipale o dalla Curia vescovile), od avere in Torino il domicilio da oltre un decennio (Certificato municipale e dichiarazione inoltre di altra persona nota alla Direzione).

3° Avere buona condotta (Certificato dell'autorità municipale, e Certificato del Casellario giudiziale).

4° Essere immune da malattia mentale, ributtante o comunicabile (Certificato medico legalizzato).

5° Avere l'età di anni 65 gli uomini e 60 le donne (Certificato di nascita come al N. 2).

Orario delle visite.

Visite ai ricoverati malati, dalle ore 14 alle 16 nei giorni di martedì, giovedì e domenica.
Visite ai ricoverati sani, tutti i giorni dalle 14 alle 16.

Direzione

Valfrè di Bonzo cav. avv. Ferdinando, v. Accad. Albertina 21.
Gonella cav. avv. Franc., v. Roma 20.

Direttori di nomina governativa

Peyrot avv. cav. Eligio, v. Fabro 2.
Spurgazzi cav. dott. Giovanni Maurizio, c. Palestro 9.
Cerri comm Andrea, gener., v. Giannone 12.
Chevalley ing. Gio., v. Maria Vittoria 16.
Olivieri avv. Alb., v. Maria Vittoria 6.
Leumann comm. Napol., c. Vitt. Em. II, 105.
San Martino Valperga conte Guido, corso Vitt. Em. II, 6.

Direttori di nomina municipale

Zanotti Bianco cav. ing Ottavio, v. della Rocca 28.
Engelfred cav. avv. Gius., c. Cairoli 8.
D'Oncieu de la Bâtie conte Paolo, Tenente gen., senatore, p. Vitt. Em. I, 2.
Canonico dott. cav. Celest., c. Palestro 10.
Arrigo avv. Felice, p. Carlo Felice 2.

Segretario capo

Varvelli avv. cav. Luigi, v. Assarotti 2.

Segreteria

Salvi avv. Edgardo, *Vice-segretario*.
Butteri cav. Luigi, *applicato*, v. Rossini 22.
Burzio Telesf., *applic.*, v. S. Franc. Paola 26.

Ragioneria

Benso cav. Massimo, *ragion.*, c. Cairoli 4.

Ufficio d'Arte

Gallone geom. Giuseppe, *capo dell'ufficio*, c. Valentino 9.
Bernasconi geom. Luigi, *reggente aggiunto all'ufficio d'arte*, v. Pilletti 1.

Impiegati con residenza nell'Ospizio

Viale di Stupinigi

Mya geom. cav. Egidio, *ispettore*.
Fogliacco suor Emelia, *economa*.

Servizio sanitario

Drogoul dott cav. Gio., *med. chir. primario*.
Manuelli cav. dott. A., *id. id.*
Vallauri dott. Mario, *id. supplente*.
Jorio Pietro, *farmacista*.

Servizio religioso

Marchini teol. D. Pietro, *cappellano*.
Cavallero D. Gius., *vice cappellano*.

Servizio d'assistenza

pel quartiere maschile

Daneo Pietro, *ff. di assistente capo*.
Austa Giovanni, *vice assistente*.

Servizio d'assistenza

pel quartiere femminile

Vajo Delfina *suora di carità col titolo di Madre* e dieci Suore.

Regio Ricovero di Mendicità

della Città e Circondario di Torino.

Corso Casale 56.

Ufficio centrale: Via Po 31, p. 2

aperto dalle ore 9 alle 12 e dalle 14 alle 17.

Fu aperto nel 1838, e riceve i mendicanti dei due sessi della città e circondario di Torino; lo dirigono dodici Direttori e trentasei Amministratori.

Niuno accattone può essere accettato nel Ricovero se non riunisce i seguenti risultati:

a) Che abbia raggiunto l'età di anni sedici, e sia constatata la sua miserabilità ed impotenza ad un lavoro bastevole alla sua sussistenza;

b) Che appartenga per nascita o per ultimo non interrotto decennale domicilio a Torino o Circondario;

c) Che non abbia i parenti, i quali per legge siano tenuti a provvedere al suo mantenimento;

d) Che non sia qualificato per altro Istituto di beneficenza;

e) Che non si presenti affetto da malattia contagiosa, da alterazione di mente, o da epilessia. Statuto 8 luglio 1897).

Visite ai ricoverati.

Martedì, Giovedì e Sabato dalle **11** alle **15**.

Direzione permanente

Martin-Montù-Beccaria nobile Ippolito, ten. gener., *presidente*, c. Vitt. Em. II, 16.
Gromis di Trana conte Emilio, *vice-pres.*, v. S. Dalmazzo 6
Peyron sac. avv. Zaverio, *dirett. di spirito*, v. Garibaldi 6.
Provana di Collegno nob. Eman., ⊕, *dirett. di segreteria*, v. S. Dalmazzo 15.
Corso colonn. comm. Luigi, *direttore di contabilità*, v. Pio Quinto 13.
Mago nob. comm. Alberto, ten. generale, *dirett. d'econ. interna*, v. della Rocca 49.
Saroldi ing. Carlo, *direttore di economia esterna*, v. Carlo Alberto 19.

Del Carretto di Torre Bormida march. Ern., ☎, *dir. delle manif.*, v. Princ. Amedeo 12.
Dogliotti avv. cav. Paolo, *dirett. delle manifatture*, v. Orfane 25.
Vignolo Lutati dott. cav. Celestino, *dirett. sanitario*, v. S. Dalmazzo 17.
Berardi comm avv Luigi, *dirett del contenzioso*, v. Cernaia 16.

Amministrazione

Presid. onorario

Rignon conte Felice, v. Po 14.

Delegati dal Consiglio provinciale.

Cattaneo cav. avv. prof. Riccardo, via S. Dalmazzo 28.
Ceriana Mayneri conte avv. comm. Lodovico, corso Duca di Genova 27
Rastelli cav. uff. avv. Giov., v. Botero 17.

Delegati dal Municipio

Frescot comm. ing. Ces., c. Vinzaglio 12.
Denis comm. uff. Agostino, v. Pastrengo 15.
Mosso comm. prof. Ang., v. Mad. Crist. 34.

Membri eletti dai Soci benefattori

Ambrosetti cav. Vinc., c. Vitt. Em. II, 93.
Barbiè cav. Gio., colonn., v. Arcivescov. 2.
Badanelli avv. cav. Bern., c. Vinzaglio 12.
Bellia Pier Vincenzo, v. Pietro Micca 6.
Berardi avv. comm. Luigi, v. Cernaia 16.
Bersanino cav. Gius., v. Ospedale 41.
Bertola cav. Gustavo, v. Lagrange 36.
Buridani dott. P. Emilio, c. Vitt. Em. II, 36.
Caretti cav. Gio. Maria, v. Venti Sett. 71.
Cornagliotto ing. cav. Giuseppe, piazza Carignano 2.
Corso comm. Luigi, colonn. Grand'ufficiale ☎, v. Pio Quinto 13.
Costa Carrù della Trinità conte Paolo, v. S. Franc. da Paola 15.
Dallosta comm. uff. Fedele, colonnello, c. Vitt. Em. II, 63.
Del Carretto di Torre Bormida marchese Ernesto, ☎, v. Princ. Amedeo 12
Dogliotti avv. cav. Paolo, v. Orfane 25.
Fornaris avv. cav. Guido, v. Accad. Albertina 3.
Gay di Montariolo conte Ernesto, ✻, via Cavour 6.
Gianazzo di Pamparato conte Vittorio-Enrico, p. Castello 15
Gromis di Trana conte Emilio, via San Dalmazzo 6.
Luserna Rorengo di Rorà march. Maurizio, v. Cavour 13.
Mago nob. comm. Alberto, tenente generale, v. della Rocca 49.
Marelli avv. cav. Gius., v. Po 20.
Martin di Montù Beccaria nob. Ippolito, ten. generale, c. Vittorio Eman. II, 16.
Musy cav. Amedeo, v. Po 1.
Pansa cav. Gio., str. di Francia 10.
Pateri avv. Gio., v. Andrea Doria 2.
Peyron sac. avv. Zaverio, v. Garibaldi 6.
Provana di Collegno cav. Em., ☎, via S. Dalmazzo 15.
Rebaudengo conte avv. Eugenio, ✻, via Carlo Alberto 40.
Rey cav. Giacomo, v. Cavour 35.
Rosa di S. Marco conte Vincenzo, ☎, via Sagliano 4.
Saroldi ing. Carlo, v. Carlo Alberto 19.
Signoretti avv. not. Dom., v. Stampatori 6.
Varrone comm. G. B., p. S. Carlo 1.
Velasco cav. Felice, v. Finanze 15.
Vignolo Lutati dott. cav. Celestino, via S. Dalmazzo 17.
Voli-Avena cav. Gius., p. Vitt. Em. I, 5.

Revisori dei conti eletti dai Soci benef.

Ajello cav. Placido, p. Solferino 6.
Berard ing. Filip., v. Arcivescovado 6.
Casalegno cav. C., p. Vitt. Em. I, 21.
Cattaneo cav. avv. Carlo, p. Lagrange 1.
Gamna Casimiro, p. Venezia 1.
Musy avv. Carlo, v. Po 1.

Impiegati dell'Ufficio centrale

Bertagna avv. Franc., *segret.*, v. Giulio 12.
Olmi dell'Olmo prof. Augusto, *ragioniere*, v. Villa Regina 7.

Il servizio di cassa è affidato all'Esattore comunale, via Bogino 11.

Impiegati della pia Casa

Corso Casale 56.

Boggero maggiore cav. Silvio, *ispettore.*
Goio D. Stefano, *rettore.*
Girola dott. cav. Luigi, *med.-chir. primario*, v. Artisti 1.
De Silvestri dott. Enr., *medico in 2° interno.*
Moretto dott. Pietro, *medico in 2° esterno*, v. Ettore Sonnaz 14.
Boaglio Luigi, *assistente contab. ai lavori.*
Marino Spirito, *farmacista.*
Brunacci Maria, *suora superiora ed altre undici suore.*

R. Opera di Maternità

Via dell'Ospedale 44.

(Art. 1° dello Statuto organico approvato con Regio Decreto 10 gennaio 1877).

L'Opera delle partorienti, denominata dappoi Opera della Maternità, che ha sede in Torino, già esisteva prima dell'anno 1728 nell'Ospedale Maggiore di San Giovanni Battista di questa Città, e venne ordinata con regolamento approvato con Biglietto del Re Carlo Emanuele III in data 9 luglio 1732; fu quindi traslocata nel soppresso Monastero di S. Croce, e posteriormente nel già Convento di S. Michele, ove attualmente si trova.

(Art. 2° Statuto suddetto).

L'Opera ha per iscopo:

1° Di ricevere, assistere e mantenere gratuitamente, e colla segretezza richiesta dalla tutela della moralità e dell'ordine sociale, le gestanti povere siano esse nubili, vedove o vincolate in legittimo matrimonio, dal termine dell'ottavo mese di gestazione sino al compiuto ristabilimento dopo il parto.

2° Di coadiuvare lo studio della Clinica ostetrica in quanto il consente l'indole dell'Opera.

3° Di facilitare i mezzi di istruzione teorico-pratica alle allieve levatrici.

Emprin avv. Enr., ✻ e ☎, dec. 3ª cl. Med. Ott., cons. Prefett., *R. Commissario per la temporanea amministraz.*, v. Garibaldi 45.

Personale esterno

Bechis avv. Carlo Enr., *segretario capo*, v. Genova 21.
Ascheri Gius., *contab.*, v. della Rocca 29.
Casalis don Gio., *cappell.*, p. Mad. Angeli 1.

Personale interno

Tolotti capit. Ant., ☎, *commissario-economo*, v. Napione 20 *bis*.
Pacotti Maria, 1ª *sorvegl.*, v. Ospedale 44.

Personale sanitario

1ª Sezione.

Valdagni prof. dott. Vinc., *primario interinale*, v. Ospedale 44.
Robecchi dott. Paolo, *assist. interno*, via Ospedale 44.
Pozzi dott. Alfr., *assist. esterno*, v. Mille 42.
Fibone dott. Dionigi, *assist. volontario*, v. Ospedale 40.
N. N., *levatr. maggiore.*
Bargetto Paolina, *levatr. assist.*, v. dell'Ospedale 44.
Baj Emilia, *levatr. di guardia nott.*, v. Po 35.

2ª e 3ª Sezione

affidate durante l'anno scolastico all'Istituto Ostetrico-Ginecologico della R. Università di Torino.

Vicarelli prof. dott. Gius., ☎, *direttore dell'istituto*, v. Ormea 7.
Valdagni prof. dott. Vinc., predetto, *aiuto.*
Soli dott. Teobaldo, 1° *assist.*, p. Cavour 14.
Cappone dott. Filippo, 2° *ass.*, p. Cavour 14.
Fino dott. Carlo, *incar. della guardia ostetr.*, v. Milano 10.
Vaccari dott. Aless., *interno*, p. Cavour 14.
Parravicini dott. Eliseo Franc., *assistente volont.*, p. Cavour 14.
Castelli dott. Daniele, *assist. volont.*, via Moncalieri 19.
Coscia dott. Nice, *assist. volont.*, v. Valperga Caluso 17.
Masoero Carolina, *levatrice maestra*, via Ospedale 44.
Sasso Natalina, *levatr. 1ª assist.*, v. dell'Ospedale 44.
Barberis Orsola, *levatr. 2ª assist.*, v. Ospedale 44.

Opera pia del Baliatico

Amministrata dalla Direzione degli Ospizi dell'Infanzia Abbandonata di Torino.

Via Deposito 14.

Quest'Opera, fondata in Torino con R. Decreto 8 febbraio 1877, ha per iscopo di soccorrere a domicilio le madri povere di bambini legittimi lattanti ed impedirne l'abbandono a cui sarebbero costrette per mancanza assoluta di mezzi necessari per l'allattamento.

Il Consiglio d'amministrazione è formato dal Consiglio di direzione dell'Ospizio prov. per l'infanzia abbandonata (vedi pag. 505).

I sussidi sono distribuiti dalle signore Ispettrici Parrocchiali della Compagnia delle Puerpere eretta in questa Città.

Scopo dell'Opera è il distribuire alle puerpere indigenti della città un'elemosina in denaro e per quanto sia possibile in pannilini ed altri oggetti di corredo per bambini.

Compagnia delle Puerpere

(opera pia)

Via San Francesco da Paola 14.

Gazelli Brucco cont. Maria, *vice-priora*, v. S. Francesco da Paola 14.
Gromis di Trana contessa Delfina, ved. Giriodi, *segretaria amministr.*, c. Duca di Genova 39.
Nicolis di Robilant contessa Lidia, *tesoriera*, v. Maria Vittoria 26.
Gamba baronª Angelica nata D'Entrèves, *guardarobiera*, c. Vitt. Em. II, 30.
Roasenda Gio. Batt., *segretario*, rag. econ. *all'Infanzia Abband.*, v. Deposito 14.

Ispettrici e Collettrici parrocchiali.

S. Giovanni

Buscaglione Giovanna n. Buscaglione, *collettrice*, v. Monte di Pietà 15.
Casartelli Camilla n. Mariano, *ispettrice*, v. Barbaroux 10.

S. Filippo

Costa Carrù della Trinità contª Maria, *collettrice*, v. S. Franc. da Paola 15.
Nicolis Di Robilant cont. Lidia nata Di Pollone, *ispettrice*, v. Maria Vittoria 26.

S. Carlo

Ceriana-Racca Teresa, *collettrice*, via Arsenale 33.
Arnaldi nata Avogadro Di Casanova contessa Maria, *ispettrice*, v. Roma 43.

S. Dalmazzo

Gromis di Trana contessa Fanny nata Voli, *collettrice*, v. San Dalmazzo 6.
Losano-Patetta Elvira, *ispettrice*, via Genova 2.

S. Agostino

Nuvoli contessa Saveria n. Gay di Quarti, *collettrice*, v. Scuole 8.
Morino Lucia nata Dovo, *ispettrice*, via S. Chiara 1.

S. Tommaso

Buscaglione Giovanna nata Buscaglione Giuseppe, *collettrice.*
Carpano Matilde nata Govone, *ispettrice*, piazza Castello 18.

Ss. Martiri

Losano-Patetta Elvira, *collettr. e ispettr.*, v. Genova 2.

S. Francesco da Paola

Della Chiesa contessa Lidia n. Gazelli, *collettrice*, v. Accad. Albertina 40.
Claretta Carolina ved. Spanna, *ispettrice*, via Po 20.

Santa Teresa

Avogadro di Collobiano contessa Bianca nata Dalla Valle, *collett.*, p. S. Carlo 10.
Compans di Brichanteau marchª Albertina nata Pallavicino-Mossi, *ispettrice*, via S. Teresa 10.

Santa Maria

Grisi-Rodoli Orsola ved. Rockstol, *collettrice*, v Cernaia 13.
Gullino Maria nata Negro, *ispettrice*, via Barbaroux 35.

Santa Barbara

Grisi-Rodoli Orsola ved. Rockstol, *collett.*
Vaccarino Carolina, ved., nata Dogliotti, *ispettrice*, v. Cernaia 22.

Corpus Domini

Buscaglione Giovanna nata Buscaglione Gius., *collettrice.*
Fino-Miglio Carolina, *ispett.*, v. Milano 10.

N. S. del Carmine

Nuvoli contessa Saveria n. Gay di Quarti, *collettrice*, v. delle Scuole 8.
Asteggiano Benedetta n. Barberis, *ispettr.*, v. Carmine 4.

SS. Annunziata

Caranti Luigia n. Suaut Avena, *collettrice*, p. Vitt. Em. I, 18.
Cinzano marchesa Ernestina n. Weill-Weis, *ispettrice*, p. Vitt. Em. I, 8.

Santa Giulia

Caranti Luigia n. Suaut Avena, piazza Vitt. Em. I, 18.
Gastaldi Paola n. Ferrino, *ispettrice*, via Tarino 7.

B. V. degli Angeli

Ceppi contessa Elena n. Ceriana, *collett. e ispettrice*, v. Bogino 20.

S. Massimo

Fassati marchesa Vittoria nata Di-Rorà, *collettrice*, v. Cavour 30.
Ripa di Meana cont^a Clementina, *ispett.*, v. Mazzini 40.

Gran Madre di Dio

Pastore Teresa nata Montanaro, *ispettrice e collettrice*, v. Santorre Santarosa 4.

Ss. Pietro e Paolo

Canalis Giacinta n. Cagnoli, *collettrice e ispettrice*, v. Princ. Tommaso 21.

S. Cuore di Gesù

Canalis Giacinta n. Cagnoli, *collettrice.*
Gariglio Margherita n. Bruera, *ispettrice*, v. Petrarca 9.

S. Secondo

Balbo-Bertone di Sambuy contessa Bona n. De Ganay, *collettrice*, v. Magenta 29.
Badini-Confalonieri donna Bianca nata De Laforest, c. Re Umberto 8.

Ss. Angeli Custodi

Balbo-Bertone di Sambuy contessa Bona n. De Ganay, *collettrice.*
Corte Elena nata Uberti, *ispettrice*, via Vitt. Amedeo II, 21.

N. S. delle Grazie (Crocetta)

Roccati Orsola, *collettrice e ispettrice*, casa parrocchiale della Crocetta.

S. Gioachino

Rinaldi Francesca n. Negretti, *ispettrice 1° reparto*, v Consolata 15.
Caldi Giuseppina nata Fasolis, *ispettrice 2° reparto*, v. Ponte Mosca 14.

Borgo S. Donato

Berri Luisa, nata Gelmini, *ispettrice e collettrice*, c. Principe Oddone 77.
Merlo Enrichetta n. Ramella, *ispettrice*, v. S. Donato 24.

Ospizio provinciale dell'Infanzia Abbandonata

Via del Deposito 14.

Con R. Decreto 21 dicembre 1869 venne separata l'Amministrazione degli Ospizi passata alla Provincia da quella Pia Opera di Maternità (a cui prima era unita in forza delle RR. PP. 15 ottobre 1822 di Carlo Felice) e con ardita innovazione dati i precedenti ed i tempi, fu abolita la ruota di esposizione sostituendovi un ufficio di ammissione. Le forme di assistenza attualmente vigenti sono due: il ricovero degli infanti (di età inferiore ai tre anni) ed il sussidio triennale di baliatico alla madre nubile che tenga presso di sè il proprio bambino riconosciuto: in entrambi i casi occorre si tratti di madre appartenente alla Provincia per nascita o domicilio oltre annuale.

Vedi *Consiglio direttivo* a pag. 505.

Congregazione di Carità di Torino.

Via Maria Vittoria 35.

La Congregazione di Carità di Torino, costituita in forza dell'articolo 3 della legge 17 luglio 1890, n. 6972, serie 3ª, succedette alle Congregazioni di Carità parrocchiali e speciali prima esistenti ed ora cessate in virtù della succitata legge.

Essa cura in special modo gl'interessi dei poveri del Comune, ne assume la rappresentanza legale innanzi alle Autorità amministrativa e giudiziaria nei casi dalla legge previsti, amministra i beni che le appartengono e quelli destinati genericamente ai poveri ed eroga le sue entrate in loro soccorso.

Il territorio del Comune è diviso in 86 distretti in ciascuno dei quali funziona un Delegato elemosiniere nominato dalla Congregazione.

Gli aspiranti ai soccorsi devono chiedere la propria iscrizione nell'**elenco dei poveri.**

A chi viene riconosciuto veramente bisognoso e degno di aiuto i Delegati assegnano il sussidio mediante rilascio di **buoni** da riscuotersi presso la Sede dell'Opera Pia.

Presidente della Congregazione

Usseglio avv. Leopoldo, ⊜ e ✻, via Genova 3.

Consiglieri

Denis comm. Agostino, consigliere comunale, v. Pastrengo 15.
Del Carretto di Torre Bormida marc. Ern., v. Princ. Amedeo 12.
Mondino comm. Paolo Emil., via Garibaldi 46.
Buridani cav. dott. Paolo Emilio, c. Vitt. Eman. II, 36.
Amar avv. prof. cav. Moise, v. Venti Sett. 54.
Portalupi avv. Massimo, v. Mazzini 33.

Mattirolo avv. Emilio, v. Mad. Crist. 11.
Rey cav. uff. Giacomo, v. Cavour 35.
Mori Ubaldini degli Alberti conte Mario, v. Fanti 6.
Corso comm. Luigi, grand'uff. ⊜, colonn., v. Pio Quinto 13.
Gromis di Trana conte Carlo, v. S. Dalmazzo 6.
Ferraris cav. ing. Dante, c. Vinzaglio 17.

Segretario Capo Ufficio

Vassallo di Castiglione cav. avv. Ignazio, v. Bogino 25

Tesoriere

Derossi rag. Luigi, v. Venti Sett. 74.

Contabile

Rosco rag. Giuseppe, c. Oporto 30.

Applicati

Albera Luigi, v. Rosine 8.
Ferraris Cesare, v. Madama Cristina 11.

Delegati di Beneficenza.

Metropolitana

Distretto 1. Del Carretto di Torre Bormida march. Lorenzo, p. Vitt. Em. 14.
» 2. Casartelli Alb., v. Barbaroux 10.

Corpus Domini

Distretto 3. Cibrario conte avv. Luigi, piazza Eman. Filiberto 4.

S. Agostino

Distretto 4. Prato avv. Lodovico, p. Statuto 4.
» 5. » » » »

S. Dalmazzo

Distretto 6. Galleani Maggiorino, v. Garibaldi 37.
» 7. Gromis di Trana conte avv. Luigi, v. S. Dalmazzo 6.

Ss. Martiri

Distretto 8. Bosio cav. Tullio, v. Garibaldi 24.

Santa Maria

Distretto 9. Galleani Umb., v. Garibaldi 37.
» 10. Ravazza Carlo, v. Bellezia 4.

S. Tommaso

Distretto 11. Della Torre dei Conti di Lavagna dott. Pietro, v. Barbaroux 1.

Santa Teresa

Distretto 12. Poccardi cav. avv. Eugenio, c. Vitt. Eman. II, 64.

S. Carlo

Distretto 13. Del Carretto di Torre Bormida march. Ern., v. Pr. Amedeo 12.
» 14. » » » »

S. Filippo

Distretto 15. Buffa di Perrero nob. avv. Costantino, v. S. Franc. Paola 22.

S. Francesco da Paola

Distretto 16. Solaro del Borgo nob. Paolo, v. Mazzini 17.
» 17. N. N.

SS. Annunziata

Distretto 18. Dusio Ulisse, v. Po 42.
» 19. Sereno Gius., p. Vitt. Em. I, 12.

Carmine

Distretto 20. Saffirio cav. prof. Andrea, via Barbaroux 43.
» 21. Girò Gio. Batt., v. del Carmine 4.

S. Gioachino

Distretto 22. Pavesio avv. Carlo, v. Giusti 3.
» 23. Zoppis Tivano Giuseppina, v. S. Secondo 74.
» 24. N. N.
» 25. Stevano cav. Ant., v. Mercanti 17.
» 26. Appendino Gius., p. Em Filib. 13.
» 27. Dutto Michele, c. Vercelli 47.
» 28. N. N.
» 29. Rossi Luigi, v. Parma 24.

Immacolata Concezione

Distretto 30. Sosso Maria, v. Misericordia 3.
» 31. Magnani geom. Carlo, v. Santa Chiara 36.
» 32. Berri Gio., c. Princ. Oddone 77.
» 33. N. N.
» 34. Riva suor Gius.ª, v. Saccarelli 4.
» 35. Rocco cav. Gius., c. Pr. Oddone 23.
» 36. Fenoglio Giulio Ces., v. Rosine 8.

Santa Barbara

Distretto 37. Antonielli D'Oulx conte Carlo, v. Cernaia 15.
» 38. Rossi Paolo, v. Arsenale 14.

Ss. Angeli

Distretto 39. Grosso-Bernardi Carolina, c. Re Umberto 8.
» 40. » » »

S. Secondo

Distretto 41. Arneudo cav. uff. Marcellino, c. Oporto 21.
» 42. Morone dott. Remo, c. Duca di Genova 10.

Crocetta

Distretto 43. Torchio Secondo, barr. S. Paolo 1.
» 44. Id. id.

Sacro Cuore di Gesù.

Distretto 45. Cordoni Pietro, v. Mad. Crist. 84.
» 46. Zuliani Enr., v. Nizza 76.
» 47. Marsengo Raim., v. Tiziano 45.

Ss. Pietro e Paolo

Distretto 48. Testa Giacomo, v. Princ. Tomm. 3.
» 49. Pesce avv. Piero, v. Garibaldi 38.
» 50. Zambelli cav. Andrea, corso Raffaello 20.
» 51. Le Bayon suor Maria Clementina, v. Nizza 16.

Madonna degli Angeli

Distretto 52. Voglino Eug., c. Re Umberto 38.
» 53. Solaro del Borgo march. Carlo, p. Bodoni 3.

S. Massimo

Distretto 54. Franchi prof. Evasio, v. Rocca 21.
» 55. Rey cav. uff. Giacomo, v. Cavour 35.
» 56. Borello cav. Gio., v. Mazzini rimp. al 32.

Gran Madre di Dio

Distretto 57. Gallo Giovanni, v. S. Massimo 46.
» 58. Rampinelli suor Margherita, via Villa della Regina 23.
» 59. Scotti ing. conte Alberto, corso Vitt. Em. oltre Po 4.

Santa Giulia

Distretto 60. Stevano Giuseppe, v. S. Franc. da Paola 33.
» 61. Tornielli conte Cel., v. Artisti 37.
» 62. Serra cav. Gian Giacomo, Scuole di S. Carlo.
» 63. Morano avv. Mauril., v. Barolo 20.
» 64. Tornielli conte Cel., v. Artisti 37.

SS. Nome di Gesù

Distretto 65. N. N.

S. Alfonso

Distretto 66. N. N.
» 67. N. N.

Parrocchia del R. Parco

Distretto 68. Grassi teol. Ant., *parroco.*
» 69. Ruffinella maggiore cav. Gius., v. Valprato, ang. v. Fossata.
» 70. Tessuto Tommaso, via Monte Bianco, 44.

Parrocchia di Abbadia di Stura

Distretto 71. Casale teol. Carlo, *parroco.*

Parrocchia di Mad. di Campagna

Distretto 72. Sciorelli Lorenzo.
» 73. Id id.

Parrocchia di Lucento

Distretto 74. Moglia Gio., (Lucento) strada di di Pianezza 46.

Parrocchia di Pozzo Strada

Distretto 75. De Paoli Ambrogio, *dirett. Scuole*, Pozzo Strada.

Parrocchia di Mirafiori

Distretto 76. Trossi teol. Gius., *parroco.*

Parrocchia del Lingotto

Distretto 77. Chiappero geom. Gius., piazza Nizza 79.
» 78. » » »

Parrocchia di Cavoretto

Distretto 79. Fileppo don Maurizio, *parroco.*

Parrocchia di S. Vito

Distretto 80. Melisurgo avv. Giovenale, strad. di S. Vito 380.

Parrocchia di Santa Margherita

Distretto 81. Grande don Pietro, *parroco.*

Parrocchia Madonna del Pilone

Distretto 82. De Rossi Massimo, Mad. del Pilone.

Parrocchia di Reaglie

Distretto 83. N. N.

Parrocchia di Mongreno

Distretto 84. Buffa Luigi, *giardin.*, Sassi.

Parrocchia di Sassi

Distretto 85. N. N.

Parrocchia di Superga

Distretto 86. Berardi teol. Carlo, *parroco.*

Istituto delle Opere Pie di S. Paolo.

Via Monte di Pietà 32.

Delegati di Beneficenza incaricati della distribuzione dei sussidi.

Metropolitana (S. Giovanni)

Caligaris avv. Gustavo, ☎, v. Corte d'App. 2.

S. Eusebio (S. Filippo)

Carena avv. Gius., v. Bogino 18.

S. Tommaso

Martinotti Federico, ☎, via Barbaroux 9.

Santa Teresa

N. N.

Santa Maria

Vaccarino Giorgio, v. Assarotti 11.

Santi Martiri

Losana avv. Ces., ☎, v. S. Dalmazzo 7.

Ss. Giacomo e Filippo (S. Agostino)

Prato avv. Lod., p. Statuto 4.

N. S. del Carmine

Nuvoli conte Luigi, via delle Scuole 8.

S. Dalmazzo

Gromis di Trana conte avv. Luigi, v. San Dalmazzo 6

SS. Sacramento

Cibrario conte avv. Luigi, p. Em. Filib. 4.

S. Francesco da Paola

Gonella nob. ing. Andrea, v. Accademia Albertina 3.

S. Carlo

Staccione not. Gius., v. S. Teresa 19.

S. Secondo

Parato comm. Antonino, c. Re Umberto 17.

Santissima Annunziata

N. N.

Santa Giulia

Buscalioni Erm., ☎ e ✻, v. Vanchiglia 11.

S. Gioachino (Borgo Dora), Sez. I.

Courtial Enrico, ☎, c. Reg. Margh. 162.

S. Gioachino (Borgo Dora), Sez. II.

Pioda rag. Ernesto, v. Pisa 40.

B. V. degli Angeli

Mozzi prof. ing. Luigi, ☎, v. Urbano Rattazzi 1.

S. Massimo

Valfrè di Bonzo nob. avv. Ferdinando, ☎, v. Accademia Albertina 21.

Ss. Pietro e Paolo (S. Salvario)

De-Alexandris D. Edoardo, v. Gioberti 22.

Gran Madre di Dio

Bianco cav. Gius., v. Sant. Santarosa 19.

Concezione di M. V. (Borgo S. Donato)

Griva cav. teol. Filippo, casa parrocchiale.

B. V. delle Grazie (Crocetta)

Roccati teol. Aless., ✻, casa parrocchiale.

Santa Barbara

Mella-Arborio cav. Aless., v. Cernaia 3.

Sacro Cuore di Gesù

De-Lorenzi padre Cornelio, casa parrocch.

SS. Angeli Custodi

Brizio Falletti di Castellazzo conte Enrico, p. Solferino 11.

Opera pia Barolo

7 – Via delle Orfane – 7.

Amministrazione

Presidenti

S. E. il Cardinale Richelmy Agostino, Arcivescovo di Torino.
S. E. Pinelli conte Tullio, Gr. Uff., Senatore del Regno, Presidente della Corte di Cassazione di Torino.

Consiglieri

Roggeri avv. Edoardo, comm. ☎ e ✻, v. Princ. Tommaso 3.
Floris avv. Bartol., gr. uff. ☎ e comm. ✻, procur. gener. onor. di Cassazione, v. Garibaldi 59.
Pulciano ing. Melchiorre, uffiz. ✻, ☎, v Carlo Alberto 18.
Busca teol. Edoardo, canon. Capitolo Metropolitano, v. Accad. delle Scienze 2.
Vignolo-Lutati dott. Celestino, ☎ e ✻, v. S. Dalmazzo 17.
Brielli can. cav. D. Francesco, Prefetto della Basilica di Soperga, v. Donati 12.

Segretario

Pettazzi avv. cav. Paolo, v. del Carmine 4.

Tesoriere Vice segretario

Garezzo avv. Costanzo, v. del Carmine 31.

Economo

Martina geom Bartol., c. Re Umberto 17.

Le Istituzioni sostenute coi fondi della suddetta Opera pia, sono le seguenti:

Il Rifugio ed il Rifugino

Via Cottolengo 26.

Eretto con R. Decreto del 7 marzo 1823 ha per iscopo di accogliere gratuitamente giovani traviate in età di 15 anni compiuti, che siano ravvedute, per istruirle e ricondurle a vita onesta e laboriosa, ed è posto sotto la direzione delle Suore di S. Giuseppe. A lato del Rifugio sorge un piccolo edifizio detto *Rifugino* destinato al ricovero di 40 giovinette minori di 15 anni, che per malizia superiore all'età hanno violato le leggi dell'onestà. Esse imparano a leggere e scrivere, a far conto, a cucire, e possono, giunte all'età di 15 anni, o passare al Rifugio od uscire per vivere onestamente.

Ritiro delle Figlie Pentite detto delle Maddalene

Via Cottolengo 22.

Fondato nel 1842. Le giovani accolte nel Rifugio dopo mature prove di ravvedimento, possono, dietro loro domanda, essere ammesse fra le *Maddalene*, per professare vita ritirata.

Ritiro delle Fanciulle traviate detto delle Maddalenine

Via Cottolengo 22.

Questo Ritiro fu eretto nell'anno 1844 a favore delle fanciulle povere da 7 a 14 anni divenute viziose più per disgrazia che per volontà; esse possono starvi sino ai 21 anni; sono istruite ed addestrate gratuitamente ai lavori casalinghi.

Ospedaletto Santa Filomena

Via Cottolengo 24.

Questo Spedale fu fondato nell'anno 1843 ed ha per iscopo di provvedere gratuitamente a fanciulle povere in età dai 3 ai 12 anni la cura sanitaria, e di preferenza a quelle affette da rachitismo; conta circa 60 letti, ed è diretto dalle Suore di S. Giuseppe.
Consulti ed accettazioni gratuiti: Tutti i giorni dalle 8 alle 9 ant.
Visita ai piccoli infermi: Solo nel giorno di Domenica dalle 14 alle 15.

Educatorio di Sant'Anna

Via della Consolata 20.

Fu fondato nell'anno 1837 per procurare una buona educazione a giovani di condizione poco agiata. Vi si accettano le fanciulle dai 7 ai 14 anni, mediante il pagamento della retta mensuale di L. 21, e sotto la direzione delle Suore di Sant'Anna sono ammaestrate nei lavori donneschi ed istruite nelle materie delle classi elementari.

Orfanotrofio delle Giuliette

Via della Consolata 20.

Fondato nel 1850 e posto sotto la direzione delle Suore di Sant'Anna, ha lo scopo di ricoverare gratuitamente le orfanelle dai 7 ai 14 anni e dar loro un'educazione adatta al loro stato; esse rimangono sino ai 24 anni e quelle che hanno sempre tenuto buona condotta ricevono un sussidio di lire 500.

Le Famiglie d'Operaie

Via delle Orfane 7.

Fondato nel 1846, ha per iscopo di provvedere gratuitamente ricovero, vitto e vesti a giovinette dai 14 ai 20 anni, le quali sono collocate a lavoro in opifici esterni, affinchè vi compiano il tirocinio di un'utile arte, come di sarta, modista, ricamatrice in bianco, ecc., internamente poi hanno una istruzione adatta al loro stato. La direzione di quest'Opera venne dalla marchesa Barolo affidata alla nobile madamigella contessa Angelina Gloria.

Asilo d'Infanzia

Via della Consolata 16.

Fondato nell'anno 1825, fu affidato alle cure delle Suore di Sant'Anna ed è frequentato da circa 250 bambini senza verun pagamento.

Collegio Maschile

nel Comune di Barolo (Alba).

Aperto nel 1875 con 15 posti gratuiti, comprende un corso tecnico triennale ed un corso elementare preparatorio.
Retta mensile per i Convittori a pagamento L. 35.

Sale Barolo per convalescenti

Fondate nel 1882 nell'Ospedale dei convalescenti, esistente presso la chiesa parrocchiale della Crocetta e diretto dall'Arciconfraternita della SS. Trinità di Torino, le Sale Barolo sono destinate al ricovero (per turno) di 6 donne o fanciulle.

Trattenimento di Giovani presso la parrocchia di S. Giulia

Via Barolo accanto alla chiesa predetta.

Sonvi due Oratorii, apertisi nel giugno 1866, l'uno pei giovani che presentemente ne conta circa trecento, la maggior parte artieri, i quali, nei dì festivi, dopo aver assistito alle funzioni sacre, passano a ricrearsi in adatto locale dove apprendono pure la ginnastica, e la musica istrumentale; per le ragazze l'altro che presentemente ne conta circa duecento.

Direttore

Vigo teol. mons. Ilario, parr. di S. Giulia.

Opera Pia *Lotteri*
(Casa dei Ss. Angeli)
per la convalescenza di donne povere
Via Villa della Regina 21.

Quest'Opera Pia, fondata nel 1874, ed eretta in Ente Morale con R. Decreto 18 Maggio 1893, ha per iscopo di provvedere alla convalescenza delle povere donne e principalmente per le ragazze senza tetto e famiglia uscenti dagli Ospedali per malattie acute e comuni non contagiose nè croniche, affine di potere, entro un mese, gratuitamente compiere la cura e rinfrancarsi in salute prima di ricominciare la vita laboriosa della loro professione.

In questa Casa vi sono pure camere destinate per signore, inferme o no, paganti pensione la quale serve come concorso al mantenimento delle donne convalescenti povere.

Quest'Opera Pia non ha che scarse rendite e vive mercè il contributo de' suoi Azionisti e le elargizioni di persone caritatevoli.

Presidente

Geisser avv. Alberto, ✻, v. Arsenale 33.

Consiglieri

Ceppi-Ceriana-Mayneri contessa Elena, v. Bogino 20.
Lampugnani-Frisetti Aniceta, v. Cernaia 30.
Gianazzo di Pamparato contessa Olimpia nata Natta d'Alfiano, p. S. Carlo 8.

Segretario

Ceriana-Majneri cav. Michele, v. Maria Vittoria 4.

Direttore spirituale

Parodi D. Emilio, Prete della Missione, ang. v. Arcivescovado e Venti Settembre.

Direttrice

Suor Luigia Beltrami, delle Figlie di Carità.

Visitatrici

Barberis Adelaide vedova Piaggio, via S. Teresa 11.
Pilo-Boyl di Putifigari marchesa Silvia nata Avogadro di Casanova, palazzo Chiablese
Ceriana-Racca Teresa, v. Arsenale 33.
Gromis di Trana contessa Delfina ved. Giriodi, c. Duca di Genova 39.
Leumann-Cerutti signora Amalia, corso Vitt. Em. II, 105.
Luserna di Rorà-Pallavicino marchesa Teresa, v. Cavour 13.
Mattirolo-Colli Gius.ª, v. Carlo Alberto 45.

Direttore sanitario

Pautassi dott. G., v. S. Franc. Paola 31.

Tesoriere

Airaldi avv. Celidonio, esatt. comun., via Bogino 11.

R. Convitto delle Vedove e Nubili
di civile condizione
29 – Via Gioanetti – 29.

La Principessa Maria Felicita di Savoia, sorella del Re Vittorio Amedeo III, fondò in un'amena villa sui colli di Torino un ritiro per le vedove di personaggi nobili e ragguardevoli, le quali non avessero di che vivere con decoro conveniente alla loro posizione sociale. Re Vittorio Amedeo, con Regie Patenti 27 ottobre 1786, diede al convitto legale esistenza e gli assegnò un cospicuo reddito. Carlo Alberto, poi, con R. Brevetto 2 ottobre 1840, vi fondò 15 posti gratuiti a favore delle vedove e figlie di personaggi benemeriti dello Stato. Per disposizione del Ministero i 15 posti gratuiti vennero da lungo tempo convertiti in 30 posti semigratuiti per poter favorir maggior numero di signore.

Finalmente Re Vittorio Emanuele II diede alla Casa forma di Opera pia, l'appellò *Regio Convitto delle vedove e nubili di civil condizione* e vi stabilì un'apposita amministrazione.

Si ricevono nel convitto le vedove e le nubili, di civil condizione, purchè abbiano le condizioni richieste. Il trattamento è eguale per tutte, e le piccole differenze di retta sono portate dalle differenze di alloggi.

Presidente

Ripa di Meana conte Alfonso, uff. ✻, via Mazzini 40.

Direttori

Luserna Rorengo di Rorà march. Maurizio, v. Cavour 13.
Arnaldi conte Franc., v. Roma 43.
Gazelli Brucco di Ceresole e Palermo conte Paolino, v. S. Franc. da Paola 14
Rovasenda di Rovasenda nob. Gius., via Arcivescovado 6.

Segretario economo

Simma Don Romano, v. al Monte 29.

Direttore spirituale

Menegazzi Don Luigi.

Contabile

Pollone Giovanni, v. Luciano Manara 5.

Tesoriere

Airaldi avv. Celidonio, v. Bogino 11.

Sanitari

Miglioretti cav. dottor Michele, *medico primario*, c. S. Maurizio 81.
Sala dott. Gius., *medico supplente*, corso Vitt. Em. II, 88.

R. Conservatorio del SS. Rosario
denominato anche
Istituto delle Sapelline
Via delle Orfane 22.

Fu fondato nel 1804 dal Padre Sapelli con alcune Terziarie Domenicane, ed eretto in corpo morale con decreto dell'Imperatore Napoleone I in data 11 gennaio 1813. Con RR. Patenti 29 maggio 1822 e successive, S. M. il Re Carlo Felice ne confermava l'esistenza legale quale Opera Pia laicale.

Scopo dell'istituto è dare ricovero a giovani zitelle, povere, oneste e pericolanti onde educarle, istruirle ed abilitarle a procacciarsi il sostentamento col lavoro, specialmente nei vari generi di cucito e di ricamo, ed anche come cameriere.

Vi sono ammesse a pensione gratuita le zitelle povere native di Torino, o che vi abbiano domicilio da 5 anni: le altre mediante una tenue pensione mensile. Vi è pure una scuola di cucito e di ricamo per giovani esterne di civile condizione.

L'amministrazione, di nomina Prefettizia, è composta di cinque Direttori che nominano fra loro il Presidente. L'arcivescovo di Torino ha diritto d'intervenire alle adunanze con voto deliberativo.

Amministrazione

Direttori

Mocchia di Coggiola conte Emerico, *pres.*, v. Lagrange 40.
Denis comm. Agostino, v. Pastrengo 15.
Capuccio ing. Vinc., c. Vitt. Em. II, 84.
Riviera ing. comm. Vinc., colonnello in ritiro, v. S. Massimo 40.
Baldracco ing. Enrico, v. Giulio 14.

Direttore spirituale

Chiaffrino teol. Biagio, can. onor. della Metropolitana, p. Castello 23.

Cappellano

Chiaverotti nob can. Giacin., v Carmine 6

Sanitari

Gallo dott. Vinc., v. Fabro 8 *bis*.
Camusso cav. Adolfo, chir. dent., v. Roma 3.

Tesoriere

Pettazzi avv. cav. Paolo, v. del Carmine 4.

R. Istituto delle Rosine
Via Rosine 9.

Rosa Govone, da Mondovì, venuta in Torino nel 1755, vi fondò un Ospizio per ragazze povere, le quali si guadagnassero il vitto col proprio lavoro impiegandosi in manifatture ed opifici. Questa Comunità fu poi collocata nella casa già posseduta dai Religiosi di S. Giovanni di Dio. L'Istituto subì in seguito alcune modificazioni. Contiene ora oltre 400 ragazze, delle quali una parte attende ai lavori da cucito per corredi di famiglia, per arredi di chiesa e sartoria da uomo, e l'altra parte dirige le Scuole elementari esterne maschili e femminili e l'Asilo annessovi. Avvi pure una Scuola speciale di lavori donneschi di ricamo e di disegno per le fanciulle adulte esterne. L'Istituto ha filiali in Saluzzo, Savigliano, San Damiano e Chieri. È stato ripetutamente premiato in diverse Esposizioni locali e nazionali con diplomi d'onore medaglie d'oro, d'arg. dorato, d'argento e di bronzo e menzioni onorevoli.

Consiglio di Amministrazione

Brielli prof. can. teol. coll. Francesco, ✻, *Pres. della Direzione, Prefetto di Superga*, v. Donati 12.
Bonesio Ortensia, *Direttrice*, v. Rosine 9.

Direttori

Rizzetti comm. Ang., v. Pastrengo 29.
Ceriana ing. cav. Arturo, uff. ✻, v. Principe Amedeo 34.
Dumontel avv. Enrico, ✻, piazzetta Madonna degli Angeli 2.

Segretario-Economo

Gilli Leandro, p. S. Giovanni 8.

Tesoriere e Cassiere

Smeriglio Domenico, v. Bonafous 2.

Cappellano

Taliano Don Domenico, v. delle Rosine 5.

Direttore didattico delle Scuole

Grignolio can. cav. prof. Aless., v. Milano 3.

Personale Insegnante

Anfossi cav. D. Giuseppe, *Maest. di musica.*

Personale Sanitario

Anglesio dott. Mart., 🖃, *Chir.*, v. Rosine 5.
Calliano cav. dott. Carlo, *Medico*, v. Montebello 4.

Regio Albergo di Virtù
(Istituto Educativo-Industriale).
Via S. Secondo 29.

Fu fondato nel 1580 dai confratelli dell'Opera di S. Paolo, d'accordo con alcuni cittadini torinesi; e nel 1587 fu dotato dal Duca Carlo Emanuele I, e mira a promuovere l'educazione, l'istruzione e l'industria fra i figli del popolo ai quali dà una istruzione sufficiente ed un'arte con la quale possano provvedere alla loro sussistenza. Ai posti gratuiti sono ammessi i giovanetti assolutamente nullatenenti, dagli anni 12 compiuti ai 14, nati nelle antiche provincie del Piemonte. Gli aspiranti a questi posti gratuiti s'inscrivono in un registro apposito, previa presentazione della domanda munita delle fedi di nascita e di battesimo; vengono poi chiamati per anzianità d'inscrizione. Il numero delle domande è però di gran lunga superiore ai posti vacanti. Vi si accettano ancora allievi pensionanti. Fu premiato con medaglia d'oro e d'argento a più Esposizioni. La Direzione è composta di sette membri, di nomina prefettizia, della Provincia e del Municipio.

Presidente

Luserna Rorengo di Rorà conte Emanuele, comm. 🖃, c. Siccardi 55.

Consiglieri

Adorni dott cav. Nicolò, cons. prov., corso Vitt. Em. II, 67.
Girardi cav. Giacomo, v. Cottolengo 150.
Puglisi avv. cav. Carlo, v. Maria Vitt. 51.
Biscaretti di Ruffia conte Rob., p. Cavour 10.
Frescot. comm ing. Cesare, c. Vinzaglio 12.

Consulenti nominati dall'Amministr.

Roggiero avv. Pier Carlo, v. Po 4.

Superiori interni

Mattalia ten. colonnello Gio., 🖃, uff. ✻, *direttore*, v. S. Secondo 29.
Farina rag. Paolo, *segret.*, v. S. Secondo 29.

Sanitari

Perosino dott. Gio., c. Re Umberto 33.
Musso M., 🖃, *chir. dentista*, v. Carrozzai 1.

Assistenti

Bertolino Angelo, v. S. Secondo 29.
Bonin Guglielmo, v. S. Secondo 29.

Insegnanti

Cavanna prof. Agost., *maestro di 4ª e 5ª elementare*, Barr. Orbassano.
Farina rag. Paolo, *incaric. della computist.*
Suria cav. prof. Giuseppe, c. Oporto 17.
Sala Gaet., *prof. di disegno*, c. Valentino 2.
Trombetta Carlo, *prof. di teoria tessile*, v Gioberti 58.
Falchero prof. Gust., *istrutt. di ginnastica*, v Genova 20.

Maestri d'Arte

Rosso Carlo, 🖃, *scultore in legno e falegname*, v. S. Secondo 29.
Bettrone Lorenzo, *sarto*, v. Maria Vitt. 28.
Toffaloni Eugenio, *litografo.*
Sella e Guala, *tipografi.*
Berta e C., *fabbr. catene e braccialetti in oro.*
Zoia G. (Ditta), *laboratorio meccanico.*
Cecchia Giuseppe, *calzolaio*, v. Mar. Vitt. 28.

Oratorio di S. Francesco di Sales

Collegio Don Bosco

Valdocco, via Cottolengo 32.

Questo Collegio prende il nome dal benemerito suo fondatore e venne cominciato nel 1841 collo scopo di **ricoverare giovani abbandonati** e dar loro un'arte od avviandoli anche agli studi. Quest'Opera pia mercè lo zelo del Rev. suo Fondatore e l'aiuto di più Benefattori, conta ora più di **800** giovinetti, i quali, nell'interno del Collegio, parte sono addetti alle arti e mestieri e parte, che hanno speciale attitudine, si dedicano alle Lettere.

Degne di particolare menzione sono la Cartiera di Mathi presso Torino, e le varie tipografie impiantate in Italia, in Francia, nella Spagna, nel Belgio e nell'America; quella di Torino conta ben 10 macchine della più alta perfezione. Don Giovanni Bosco, degno emulo del Canonico Cottolengo, di venerata memoria, non solamente pensò pei giovani abbandonati di Torino, ma fondò pure Ospizi in Sampierdarena, San Benigno Canavese, Firenze, Colle Salvetti, Nizza marittima, Parigi, Lilla, Marsiglia, ecc., Colonie agricole in Italia, Francia, Spagna, ecc., e Collegi in Alassio, Lanzo Torinese, Varazze, Borgo S. Martino presso Casale, Este, Faenza, Randazzo in Sicilia, Parma, Loreto, Fossano, ecc. Altri ne aperse nella Spagna, nell'Inghilterra, nell'Austria, nella Svizzera, nel Belgio, nelle due Americhe, nell'Algeria, in Tunisia, nell'Egitto, al Capo di Buona Speranza, Costantinopoli, Smirne, Malta, Giamaica, e in Palestina, ecc.

Tiene pure un Collegio delle Missioni in Val Salice presso Torino. Inoltre, nel desiderio di promuovere l'istruzione e l'educazione nelle fanciulle del popolo, per mezzo delle *Figlie di Maria Ausiliatrice*, aprì pure Educatori femminili in Nizza Monferrato, in Chieri, in Bordighera, in Bronte in Trecastagni ed in Mascali-Nunziata di Sicilia. A D. Bosco venne altresì affidata la evangelizzazione ed incivilimento della Patagonia e della Terra del Fuoco, ed un suo allievo, nominato vescovo di Magida, ne è vicario apostolico.

Assunse la erezione della chiesa monumentale del Sacro Cuore in Roma e dell'Ospizio annesso, capace di 500 giovani. Annesso alla magnifica chiesa di San Giovanni Evangelista, opera sua, sul corso Vittorio Eman II in Torino, fondò eziandio un Ospizio capace di 200 giovani, che serve di succursale a quello di Valdocco. Questo degno sacerdote, cotanto benemerito della religione e della società, moriva il 31 gennaio 1888, suscitando un compianto universale. La sua venerata salma è sepolta nel prelodato Collegio delle Missioni in Val Salice presso Torino; e le sue opere continuano a prosperare mediante lo zelo de' suoi Alunni Salesiani, sotto la direzione del degnissimo successore D. Rua Michele.

Direzione delle Opere Salesiane.

Rua prof. D. Michele, *Rettore.*
Albera prof. D. Paolo.
Barberis teol. Giulio.
Bertello teol. prof. Giuseppe.
Bretto prof. Don Clemente.
Cerruti prof. Don Francesco.
Durando prof. Don Celestino.
Francesia prof. Don Gio. Batt.
Lemoyne Don Gio. Batt.
Rinaldi Don Filippo.
Rocca prof. Don Luigi
Marchisio Don Secondo, *Direttore.*

Associazione di Carità

a pro dei giovani poveri orfani od abbandonati

detta degli *Artigianelli*

Corso Palestro 14.

Da quest'Associazione, iniziata nel 1850, da Don Gio. Cocchi, dipendono il Collegio degli Artigianelli di Torino, la Colonia agricola di Rivoli e l'Istituto Educativo S. Giuseppe pei *Juniori* a Volvera, nelle quali tre Case sono mantenuti, educati, istruiti più di **450 giovanetti orfani od abbandonati**, accolti nell'età dai 9 ai 14 anni e tenutivi sino ad appreso mestiere.

Nel *Collegio degli Artigianelli di Torino* s'insegnano le arti di Tipografi, Litografi, Legatori da libri, Calzolai, Fabbri ferrai, Meccanici, Falegnami, Stipettai Tornitori in legno e metalli, Scultori in legno, Sarti.

Nella *Colonia agricola di Rivoli* si ammaestrano i giovani nell'agricoltura, orticoltura, frutticoltura, giardinaggio, con apposita Scuola pratica d'agricoltura; a questa scuola si ricevono anche, mediante pensione di lire 30 mensili, figli di agricoltori nè orfani nè poveri.

Nell'*Istituto Educativo S. Giuseppe* alla Volvera, sono tenuti i ragazzi d'età compresa fra li 9 ed i 12 anni, e vi ricevono l'istruzione elementare sino all'età in cui siano capaci d'essere applicati ad un'arte in una delle altre due Case.

A quest'Associazione appartiene pure, ma con una speciale Amministraz., la *Casa-famiglia per Operai in Torino*, nella quale possono essere accolti i giovani delle altre Case dopo compiuto il loro tirocinio.

Quest'Opera pia, non possedendo redditi fissi sufficienti, deve far ricorso alla carità pubblica e privata per avere i mezzi necessari a mantenere i 300 posti gratuiti in cui essa accoglie i più poveri ed abbandonati fra questi sventurati giovanetti.

Direzione

Costantino D. Giulio, ✻, *Rett. del Collegio Artigianelli, Presidente,* c. Palestro 14.
Gariazzo prof. avv. Carlo Placido ✻, *Vice-presid.*, v. Ospedale 40.
Gallo avv. Vinc., v. Perrone 3
Guigonis mons. Luigi, v. Consolata 5.
Pansa Gio., 🖃, c. Francia 10.
Ferrante cav. avv. Pietro, v. Rossini 3.
Bertini colonn. G. B., ✻, 🖃, v. Bonafous 3 e v. Maria Vittoria 49.
Colombero can. Giacomo, ✻, v. Perrone 11.
Berrone can. teol. A., v. Porta Palatina 25.
Tabasso comm. Ant., 🖃 e ✻, p. Solferino 1.

Socio Promotore

Galletti avv. Arrigo, 🖃, ✻, p. Vitt. Em. I, 17.

Sanitari gratuiti

Amerio dott. Luigi 🖃, v. S. Secondo 7*bis*.
Canonico dott. Celest. 🖃, c. Palestro 10.
Roddolo dott. Gius. 🖃, c. Vitt. Em. II, 71.
Marangoni Ignazio, chir., v. Garibaldi 4.

Consulenti gratuiti

Alessio avv. cav. Vittorio, v. Bellezia 7.
Ferrante avv. cav. Pietro, v. Rossini 3.
Debernardi Franc., proc., 🖃, v. Consolata 1.

Consiglio Direttivo

del Comitato delle Patrone per raccogliere offerte e promuovere gl'interessi morali e materiali del pio Istituto:

Presidentessa onoraria

S. A. R. la Principessa Isabella di Baviera, Duchessa di Genova.

Presidentessa

Compans de Brichanteau marchesa Albertina, v. S. Teresa 10.

Vice-presidenti

Rosa di San Marco contessa Celeste, via Sagliano 4.
Borgnana-Picco Giovannina ved. Bosco piazza Carlo Felice 6.

Tesoriera

Darbesio Pansa Adele, c. Francia 10.

Segretaria

Anzino dama Giuseppina, p. S. Carlo 2.

Pio Istituto per le cieche con annesso Asilo d'infanzia

Via Deposito 11*bis*.

Questo Istituto, fondato nel marzo 1896, sotto gli auspici della SS. V. della Consolata, e premiato con medaglia d'Argento all'Esposizione di Torino 1898, ha per iscopo di dar ricovero e vitto, mediante una tenue retribuzione, ai poveri ciechi di ambo i sessi nell'età dai quattro ai dodici anni, abilitandoli così nell'insegnamento religioso, delle classi elementari, nella musica, nei lavori di cucito, a maglia ed altri di fantasia secondo la loro intelligenza.

Patronesse

Barbaroux-Sciolla contessa Amalia, via Carlo Alberto 17.
Cattaneo-Romagnoni Angiolina, via San Dalmazzo 28.
Saluzzo di Paesana nobile Carmen, via Ormea 7.
Saluzzo di Paesana nob. Artemisia, via Consolata 1.
Scarafia Maria De Paoli, v. Porta Palatina 19
Tamagnone-Diana Marietta, corso Re Umberto 21.

Direttore degli studi

Condio can dott. Luigi, v. S. Teresa 2.

Sanitario

Chiaiso dott. Ern., v. S. Franc. da Paola 10*bis*.

Medico Chirurgo

Filipello dott. G. B, v. S. Dalmazzo 17.

Sanitario specialista
per le malattie degli occhi, naso e orecchi

Precerutti dott. C. G., v. S. Chiara 20.

Farmacista

Ravazza Carlo, *farm. centrale*, v. Bellezia 4.

Chirurgo dentista

Barberis dott. Carlo, v. Roma 33.

Direttore spirituale

N. N.

Insegnanti interni

Turchi Orsolina. Moretto Teresa.

Insegnanti esterni

Andriselli E., *canto*, p. Statuto 13.
Moretto Teresa, *pianoforte.*
Lorini Emilio, *violino*, v. dei Mille 38.

Direttrice e fondatrice

Turchi Orsolina.

Orfanotrofio femminile

Via delle Orfane 11

Nell'Orfanotrofio, fondato prima del 1579, sono ammesse le orfane di padre e madre, nate nella diocesi da legittimi natali e di onesti parenti, maggiori d'anni otto e minori d'anni dodici, e sane di corpo. Nel concorso di più sorelle, se ne ammette una sola.

L'orfana nella sua entrata allo Stabilimento porta seco gli abiti che indossa, e paga lire 220 a titolo di corredo.

Lo Stabilimento provvede all'orfana tanto sana che inferma, e per tutta la vita, se ivi rimane, gli alimenti e l'intiero vestiario; le procura una educazione religiosa e conveniente al suo stato; le accorda una porzione sul prodotto de' suoi lavori: nel caso di matrimonio, le corrisponde la dote stata fissata con pio legato, e quando, per qualunque causa, volesse uscire dall'Orfanotrofio, le paga per vestiario lire 60, oltre all'utile che le compete sui lavori.

Prima che un'orfana sia ammessa nello Stabilimento conviene che sia registrata nel libro delle postulanti, e quando havvi un posto vacante viene chiamata quella che, avendo i requisiti necessari, si trova la prima per data iscritta nello stesso libro, e non mai si fa luogo a preferenza alcuna.

Chiunque può mostrare all'Amministratore dell'Orfanotrofio la domanda per l'iscrizione di un'orfana nel libro delle postulanti, purchè presenti la sua fede di nascita, quella della morte del padre e della madre, quella di vaccino o sofferto vaiuolo debitamente legalizzate, ed un certificato autentico che l'orfana è figlia di legittimi natali e d'onesti parenti di buona reputazione. L'iscrizione può richiedersi, ed ha luogo qualunque sia l'età dell'orfana, purchè essa non oltrepassi gli anni dodici; nel caso di più sorelle, l'iscrizione non ha luogo che per due sole.

Presidente

S. E. Mons. Agostino Richelmy, Arcivescovo della Diocesi.

Direttori

Verlucca teol. prof. can. G. B., v. Scuderie Reali 3.
Balbo di Vinadio conte Ces., v. Bogino 8.
Nuvoli conte Luigi, v. delle Scuole 8.
Gonella nob. Enrico, colonn. a riposo, v. Finanze 13
Provana di Collegno nob. Emanuele, via S. Dalmazzo 15.

Dame direttrici

Solaro del Borgo contessa Polissena nata Morra di Lavriano, v. Mazzini 17.
Beccaria-Incisa di S. Stefano contessa Marianna nata Del Maino, v. Ormea 75.
De Genova di Pettinengo cont. Ernestina n. Marocco, c. Duca di Genova 39.
Ceppi cont. Elena n. Ceriana, v. Bogino 20.
Gromis di Trana contessa Delfina vedova Giriodi, c. Duca di Genova 39.

Consiglio d'Amministrazione

Gonella colonnello Enrico, predetto.
Nuvoli conte Luigi, predetto.
De Genova di Pettinengo cont. E. predetta.
Sbarbaro ing. Costantino, *segr.-economo*, v. del Carmine 2.

Rettore spirituale

Gaido D. Sebastiano, v. Orfane 11.

Sanitario

Gallo dott. Vinc., v. Fabro 8*bis*.

Servizio di cassa

Esattoria Comun di Torino, v. Bogino 11.

Istituto Bonafous a Lucento

Segreteria: v. Garibaldi 14.

Orario: Sabato dalle **14** alle **16.**

Questo filantropico Istituto, sorto il 14 giugno 1871 per atto insigne di generosità del cav. Carlo Alfonso Bonafous, ha per iscopo di raccogliere ed educare alla vita laboriosa dei campi ed all'istruzione agricola, non che a quei mestieri che hanno un diretto e necessario rapporto coll'agricoltura i giovani di famiglie povere che, abbandonati a sè, sono in pericolo di dedicarsi all'ozio ed al vagabondaggio; alleviando così le miserie delle campagne e migliorando le condizioni della nostra agricoltura.

Consiglio Direttivo

Compans di Brichanteau march. Carlo, ✻, uffiz. 🖃, Deputato al Parlamento, *Presidente*, v. S. Teresa 10.
Valperga di Masino conte Carlo, *vice-presidente* (Castello Saffarone, Lucento).

Membri

Navassa avv. Pietro, v. Barbaroux 20.
Mosca comm. Luigi, v. Mazzini 31.
Vercellone cav. Vittorio, v. Cernaia 40.
Della Chiesa di Cervignasco conte Angelo, v. della Rocca 23.
Licia cav. Ferdinando, v. Lagrange 42.
Chiej Gamacchio prof. cav. Giuseppe, v. Ormea 76.
Provana di Collegno nobile Emanuele, via S. Dalmazzo 15.
Filippi conte Vitt., *Dirett. dell'Istituto e Segretario del Consiglio direttivo* a Lucento.

Regio Istituto dei Sordo-Muti
Via Assarotti 12.

Con Regio Brevetto 23 gennaio 1838 fu definitivamente stabilito questo Istituto come scuola normale.

Vi sono ammessi sordo-muti e sordo-mute poveri, ed alcuni a pagamento di pensione.

Oltre l'istruzione intellettuale e morale data col metodo **orale**, per gli allievi vi sono laboratori interni da tipografo, da falegname, da intaglio in legno, da sarto e da calzolaio e le allieve vengono istruite nei lavori di maglia, di cucito, di ricamo, di sarta, ecc.

Presidente

Toesca di Castellazzo conte comm. Gioachino, v. Principi d'Acaja 22.

Direttori

Pulciano ing. Melch., uff. ✻, v. Carlo Alb. 18
Balbo di Vinadio cav. Enr., v. Ospedale 9.
Ricci des Ferres barone avv. Carlo, via Bogino 12.
Gamba bar. Carlo Mauriz., c. Vitt. Em. II, 30.
Ferraris di Celle cav. avv. Federico, via Cavour 5.

Direzione interna.

RR. Fratelli delle Scuole Cristiane.

Direttore spirituale

Casolati teol. Eugenio, v. Massena 19.

Segretario economo

Conzani di Revignano Vitt., str. Chieri 387.

Tesoriere

Airaldi avv. Celidonio, v. Bogino 11.

Medico-chirurgo primario

Fenoglio cav. prof. dott. Ignazio, v. Po 29.

Medico-chirurgo ordinario

Billotti dott. Alfredo, v. dei Mille 12.

Chirurgo dentista

Masino Angelo, *chirurgo*, v. Roma 37.

Insegnanti esterni.

Ghisotti Ettore, v. Carmine 2.
Spina prof. Gius., *maestro di disegno*, c. Re Umberto 36.
Falchero prof. Gustavo, *maestro di ginnastica*, v. Genova 20.

Sezione femminile

Direzione interna.

RR. Figlie della Carità.

Maestre assistenti interne.

Montà Vittoria. Bassi Marina.

Mastri d'arte e mestieri.

Minetti Luigi, *falegn.*, *eban*, v. Juvara 5.
Noli Nicola, *sarto*.
Doetti Ettore, *calzolaio*, v. S. Domenico 15.

Istituto *Lorenzo Prinotti*
per Sordo-Mute
e Sordo-Muti poveri d'ogni età
con **Asilo Infantile.**
73 - Corso Francia - 73.

Il sac. Lorenzo Prinotti antico maestro dei sordo-muti, commosso dalle condizioni miserande in cui si trovavano i sordo-muti poveri per deficenza di scuole e ricoveri, iniziò nel 1881 la fondazione dei mirabili istituti, che dopo la sua morte vennero riuniti in una sola istituzione a cui venne dato il suo nome a perenne ricordanza del suo apostolo o di carità.

Scopo di essa è *ricoverare, istruire, ed educare i sordo-muti poveri d'ogni eta e condizione e di ogni provincia d'Italia* Gli orfani o abbandonati possono ottenere il ricovero per tutta la vita

L'istituto occupa intieramente un grandioso fabbricato situato presso la barriere di Francia; la bella chiesa dedicata al Patrocinio di S. Giuseppe, aperta anche al pubblico, separa le due sezioni *maschile* e *femminile*; ambedue hanno *scuole* infantili, elementari, complementari, lavori manuali, disegno e pittura, laboratori, vaste gallerie, terrazzi, cortili e giardino.

Il metodo d'insegnamento è quello orale, e tutto quanto occorre alla pia casa (vestiario, biancheria, calzature, ricami d'ogni genere ecc.) è confezionato nei laboratori interni, che eseguiscono anche lavori di commissione.

Gli insegnanti nelle due sezioni sono 22.

I medicinali sono dati gratuitamente dal farmacista Bernocco cav. G. B

Il servizio di Tesoreria è affidato al cav. avvocato Celidonio Airaldi esattore comunale.

Il numero degli allievi e ricoverati che nel 1881 era di 12 ora è di 180.

Il suo reddito patrimoniale non arriva ad un quarto della spesa, sopperisce la carità cittadina a cui il Fondatore affidò le sue pietose creazioni.

Amministratore (a vita)

Artuffo sac. teol. G. B., confondatore.

Sanitari (gratuiti)

Fenoglio dott. prof. comm. (Cagliari).
Cerruti dott. cav G. B., v. Bogino 27.
Tirelli dott. prof. Vitige, v. Scuole 10.
Bellini dott. Giulio, v. Assarotti 15.

Istituto pei Ciechi (d'ambo i sessi)
Via Nizza 151.

L'Istituto pei Ciechi, premiato con molte Medaglie e Diplomi d'Onore alle Esposizioni Nazionali, eretto in Corpo Morale con R. Decreto 24 maggio 1877, posto sotto il patronato di S. A. R. il Duca d'Aosta, accoglie ed educa i giovani ciechi d'ambo i sessi e provvede al ricovero ed all'opportuno lavoro dei suoi allievi e delle sue allieve, che, divenuti adulti, si mostrino meritevoli di tale favore.

La Società si compone di:

1° Soci fondatori che versano L. 1000 anche in 4 rate annue, od una rendita di L. 50.

2° Soci perpetui che versano L. 100 od una rendita di L. 5.

3o Soci azionisti che assumono un'azione di L. 10 annue obbligatoria per 3 anni consecutivi.

4° Soci cooperanti che prestano l'opera loro gratuita a favore dell'Istituto.

Oblazioni di qualunque somma ed anche in natura si ricevono presso l'Istituto.

Consiglio di Direzione

Gazelli di Rossana conte Alberto, Gr. uff. ✻ e 🖃, *Presid.*, via Mazzini 43.
Rossi teol. prof. D. Pietro, comm. ✻, *Vice Presidente*, v. Goito 15.
Imoda avv. cav. Carlo, c. Vitt Em. II, 86.
Chardon comm. Giulio, v. Carlo Alb. 39.
Montaldo comm. dott. Gius., c. Vitt. Em. 82.
Savant avv. Luigi, c Vinzaglio 5 *ter*.
Miglioretti di S Sebastiano cav. avv. Costantino, v. della Rocca 25.
Fenoglio ing. Pietro, uff. 🖃, v. S. Dalmazzo 24.

Cariche diverse

Revisori dei conti

Mondino ing. Luigi, p Solferino 6.
Mossi cav. prof. Vincenzo, v. Goito 11.
Regis cav. ing. Domen., c. Vitt Em. II, 58.

Sanitari

Davico dott. Filippo, v. Lagrange 42.
Verani dott. Luigi, v. Alfieri 7 *bis*.

Farmacista

Prato Felice, via Po 20.

Chirurgo dentista

Camusso cav. Adolfo, via Roma 3.

Ispettore della musica

Spilmann prof. Carlo, 🖃, c. Oporto 40.

Ispettrice sezione femminile

Franchi di Pont Maria, p. Carlo Felice 16.

Impiegati interni

Mattalia magg. cav. Luigi, *Rett.-economo*.
Montrucchio Vittorio, *Segret. e Contab.*

Insegnanti interni

Musso Giuseppe, *maestro della Sez. maschile e vice-Rettore*.
Ferro Carolina, *rettrice e maestra della Sezione femminile*.
Morandi Francesco, *maestro di lavoro*.

Insegnanti esterni

Savino D. Sesterio dei Rosminiani, *direttore spirituale*.
Rossi prof. Federico, *maestro di violino*, v. Orto Botanico 28.
Mayer Andrea, *maestro di piano-forte e canto e direttore d'orchestra*, via Rosine 13.
Maggetto prof. Giovanni, *maestro di contrabasso*, v. Roma 2.
Misci prof. Gius., *maestro istrumenti a fiato*, v. Po 43.
Bonifacio prof. Franc., *maestro violoncello*, vic. del Montone 6.

Istituto per Rachitici
Regina *Maria Adelaide*.
Corso Firenze 43 (lungo Dora)
tra il Ponte Rossini e il Ponte delle Benne.

NB. La cassa dell'Istituto trovasi presso il negozio del comm. G. B. Auxilia, v. Venti Sett. 43.

Questo Istituto ebbe vita in seguito alla trasformazione, deliberata dall'Assemblea Generale del 27 dicembre 1885, delle Scuole gratuite pei ragazzi rachitici, fondate nel 1872 per iniziativa del patrizio torinese il conte Ernesto Ricardi di Netro.

Fu eretto in Ente Morale con Reale Decreto del 9 maggio 1886. Nel 1895 fu fregiato del nome della Regina Maria Adelaide.

Esso si divide in tre sezioni: *Scuole — Infermerie chirurgiche — Ambulanza medica*. Vi sono ricevuti bambini affetti da rachitismo o malattie affini dai 3 ai 15 anni.

La sezione *Scuole* numera circa 160 bambini divisi in tre classi. La sezione *Infermerie* conta ora 30 letti

Consulti gratuiti ed accettazioni per il rachitismo e malattie affini: Martedì e Giovedì d'ogni settimana, dalle **9** alle **10**. (Cancello n. 47).

Le famiglie dei bambini ricoverati nella Sezione Infermerie *possono visitare i medesimi* nei giorni di Giovedì e di Domenica dal 1° Ottobre al 30 Aprile, dalle ore **15** alle ore **16**, e dal 1° Maggio 30 Settembre dalle ore **16** alle **17**.

Fu recentemente istituita una Sezione speciale di *Ginnastica Medica* alla quale possono intervenire bambini e signorine di civil condizione, d'età inferiore agli anni 15 mediante pagamento di una tenue retta. Le lezioni e gli esercizi sono impartiti da un medico specialista Per l'iscrizione rivolgersi alla Direttrice.

Il pubblico può visitare lo stabilimento in qualunque ora di ogni giorno.

Presidente

Borbonese cav. uff. Emilio, v. Vanchiglia 4.

Vice-presidente

Galletti avv. cav. uff. Arrigo, ✻, p iazza Vitt. Em. I, 17.

Direttore dell'Interno.

Bertini colonn. Gio. Batt., v. Bonafous 3.

Direttore di Segreteria

Fornaris cav. avv. Guido, v. Accademia Albertina 3.

Direttore di Tesoreria

Giriodi di Monastero cav. Gugliel., corso Duca di Genova 39.

Consiglieri

Bertini comm. G. B., v. Maria Vittoria 19.
Cattaneo avv. Paolo, v. Orfane 8.
Cridis avv. Basilio, v. Cavour 30
Filotti ing. Giuseppe, v. Pietro Micca 4.
Gamba bar. Carlo Maur., c. Vitt. Em. II, 30.
Gandolfo cav. Pietro, v. Trana 6.
Guerrieri di Mirafiore conte Gastone, via della Rocca 20.

Tesoriere

Tealdi cav. Felice, 🖃, v. Venti Sett. 40.

Contabile

Lancia Attilio, via Cernaia 2.

Direttore spirituale

Bellingeri teol. Luigi, c. Cairoli 6.

Direttore didattico

Cerutti prof. cav. Gius., v. Orfane 26.

Comitato delle signore Ispettrici

Presidentessa onoraria

Boselli-Cambieri Corinna, v. Plana 11.

Presidentessa effettiva

Borgnana-Picco Giovanna vedova Bosco, p. Carlo Felice 6.

Vice-presidentesse

Visone-Rasini di Mortigliengo contessa Amalia, c. Re Umberto 6.

Frisetti Felicita ved. Lana, v. Cernaia 26.

Segretaria

Pensa di Marsaglia contessina Maria, v. Vanchiglia 11.

Ispettrici

Albanelli-Albanelli Giovanna, v. Ponza 2.

Boasso-Sella Lucrezia, c. Vitt. Eman. 76.

Corte signorina Bice, c. Cairoli 6.

Crosa Clotilde, via Cernaia 11.

Daneo-Castellani Paolina, str. di Francia 5.

Ducco-Dovis Giulia, v. Pietro Micca 10.

Gamba baronessa Angelica, c. Vittorio Eman. II, 30.

Gambone Cerutti Marianna, v. S. Giulia 46.

Genero-Gola Giuseppina, v. Arsenale 43.

Grandis-Imberti Antonina, v. dei Mille 24.

Leumann-Cerutti Amalia, c. Vitt. Em. 105.

Martini di Cigala-Ferrari Ardicini contessa Fanny, via Sagliano 4.

Merlo-Reina Luisa, p. Vitt. Em. I, 16.

Musy-Rizzetti ved. Caterina, via Po 1.

Mussino-Ajello Giusª, v. Maria Vitt. 10.

Nasi Maria, v. Napione 4.

Pozzi Danco Maria, v. Giannone 5.

Quaglia-Fontana Caterina, v. Maria Vitt. 10.

Rizzetti-Silvetti Giuseppª, c. Vinzaglio 35.

Sacco-Oytana Emilia, c. Siccardi 31.

Tornielli di Crestvolant contessina Costanza, v. Artisti 37.

Vandone di Cortemiglia-Bigone contessa Angiolina, p. Vitt. Em. I, 19.

Personale sanitario

Medico-chirurgo primario

Oliva dott. prof. cav. Valent, c. Vitt. Em. 100.

Medico onorario

Verani dott. Luigi, v. Alfieri 7 *bis*.

Med.-chirurgo assist. esterno

Gallo dottor Vincenzo, v. Fabro 8 *bis*.

Medico-chirurgo assist. interno

Troya dottor Antonio, v. Pisa 43.

Assistente esterno

Cappa dott. Vittorio, v. Nizza 9.

Ginnastica medica

Bravetta dott. Fausto, c. Oporto 12.

Chirurgo-dentista

Sobrero dott. cav. uff. Gio., v. Venti Sett. 44.

Personale insegnante

Thomatis Erminia, *Direttrice interna*.

Maestre elementari

Rossi Maria Pia, v. Po 39.

Magnaghi Clotilde, v. Po 2.

Calcagno Margherita, v. Cavour 41.

Susa Mena, v. Po 43.

Sola Giuseppina, v. Galliari 31.

Pro Pueritia

Società Torinese per la protezione e l'assistenza dell'infanzia

Casa di Ricovero « Principessa Jolanda ».

19 - Corso Dante - 19.

Questa società, sorta per iniziativa privata nel mese di giugno 1899 senza alcun carattere e scopo politico o religioso, eretta in ente morale con Decreto 7 maggio 1903, venne costituita nell'intento: 1° di istituire e mantenere una casa di ricovero nella quale troveranno ricetto i bambini orfani di entrambi i genitori od abbandonati dai 3 ai 7 anni, sino a che non siasi ai medesimi potuto provvedere in conformità delle altre disposizioni del presente articolo; 2° di ricercare coll'appoggio delle Autorità locali e coll'opera di speciali suoi delegati i fanciulli poveri, d'ambo i sessi, residenti in Torino, che sieno materialmente o moralmente abbandonati (dai 3 ai 12 anni i maschi e dai 3 ai 10 anni le femmine); 3° di assistere i detti bambini provvedendoli di indumenti, commestibili, medicinali, ricostituenti, ecc., facilitando a seconda delle circostanze la loro ammissione nei diversi Istituti locali destinati al ricovero, alla cura od alla educazione della fanciullezza povera, inferma o viziosa; 4° proteggere eventualmente i bambini da maltrattamenti o da qualsiasi violenza od abuso, ricorrendo ove è d'uopo alle autorità competenti. Inaugurerà nell'anno una casa propria pel ricovero dei bambini orfani e completamente abbandonati dai 3 agli 8 anni, nel corso Massimo D'Azeglio, angolo via Monti.

Orario:

Tutti i giorni dalle 9 alle 12 e dalle 14 alle 18.

Presidenti onorari

Il Sindaco di Torino.

Luzzati comm. avv. Ippolito, v. Venti Settembre 72.

Presidente effettivo

Denis comm. Agostino, v. Pastrengo 15.

Vice-presidenti

Rosano cav. uff. Camillo, colonn., via Sagliano 1.

Bonnefon-Craponne L., c. Vitt. Em. II, 8.

Direttore-segreteria

Treves rag. Abramo, c. Vitt. Em. II, 34.

Direttore interno

Lingua cav. Gius., magg., c. Francia 3.

Consiglieri

Boni comm. Giulio, v. Finanze 3.

Bovi prof. ing. Benvenuto Alessio, via Arcivescovado 1.

Canova uff. geom. Carlo, v. Assietta 29.

De-Fernex cav. ing. Alberto, v. Rocca 29.

Gatti-Goria avv. Cesare, v. Corte d'App. 2.

Montaldo comm. dott. Gius. c. Vitt Em. 82

Mussa Luisa, v. Andrea Doria 6.

Zoppis cav. Ernesto, v. S. Secondo 74.

Kuster Ant. junior, v. Venti Sett. 54.

Luzzati comm. avv. Ippolito, v. Venti Settembre 72.

Revisori dei conti effettivi

Ferraris cav. uff. Carlo, v. Cernaia 26.

Valabrega avv. Davide, v. Ospedale 4 *bis*.

Segrè cav. ing. Enrico, v. Ospedale 39.

Revisori dei conti supplenti

Della Rocca cav. Andrea, p. Castello 25.

Henking ing. Emilio, c. Re Umberto 45.

Comitato patronesse

Presidentessa

Sacco-Oytana Emilia, c. Siccardi 31.

Vice-presidentesse

Treves Elisa, c. Vitt. Em. II, 34.

Craponne-Bonnefon Adele, c. Vitt. Em. II, 8.

Segretaria

Lanza-Grisoni Anita, v. Pastrengo 15

Comitato di beneficenza e festeggiamenti a favore dell'opera

Presidente

Zoppis cav. Ernesto, v. S. Secondo 74.

Istituto Medico-Pedagogico Torinese pei fanciulli deficienti.

Via Villa Regina 22.

Ha per scopo di educare ed avviare ad occupazioni manuali facili i bambini deboli di intelligenza. L'Istituto comprende un internato ed una scuola esterna; accetta poveri e pensionari; questi dietro pagamento di una tassa di ingresso di L. **100** o di L. **50** mensili se interni, L. **30** se esterni. — L'Istituto ha sede in un'ariosa e ben costrutta palazzina, fornita di tutte le comodità moderne e di ampio giardino; vi ha una sala per la cura idroterapica ed una per la ginnastica svedese fornite degli apparecchi e degli attrezzi necessari. La scuola è provvista di tutto lo speciale arredo indicato dagli ultimi progressi della scienza medico-pedagogica.

Presidente onorario

Casana cav. gr. uff. ing. Severino, gran croce, gran cord. ✠, Senat. del Regno, via Principe Amedeo 34.

Presidente effettivo

Marro comm. prof. Ant., v. Cernaia 40.

Membri

Abba cav. dott. prof. Franc., c. Francia 32.

Abrate cav. Ant., c. Vitt. Em. II, 68.

Burzio chim. farm. Emanuele.

Bertarelli dott. Ern., v. Bidone 37.

Cerrato Annibale, v. Reggio 17.

Denis comm. Agostino, v. Pastrengo 15.

Daneo comm. avv. Ed., Deputato al Parlamento, via S. Secondo 35.

Faggiani profª Ida, v. Villa Regina 22.

Fenoglio cav. ing. Pier Luigi, p. Em. Filib. 9.

Giacosa prof. dott Piero, v. Pallamaglio 31.

Leumann comm. Napol., c. Vitt. Em. II, 105.

Pagliani prof. dott. comm. Luigi, v. Rocca 49.

Rosano cav. uff. Cam., colonn, v. Sagliano 1.

Tacconis dott. cav. Cam., v. Gio. Prati 5.

Usseglio avv. cav. Leopoldo, v. Genova 3.

Villa comm. avv. Tomm., Deput. al Parlamento, via S. Domenico 1.

Vinaj cav. prof. dott. G. Scip, c. Vitt. Em 105

Rivano dott. Federico, Collegno.

Segretario

Gualino dott. Lorenzo, v. Giulio 22.

Commissione sanitaria

Marro prof. comm. Ant, v. Cernaia 40.

Pagliani prof comm. Luigi, v. Rocca 49.

Gualino dott. Lorenzo, v. Giulio 22.

Direttrice interna

Faggiani profª Ida, v. Villa Regina 22.

Maestre

Molino Maria, v. S. Francesco da Paola 18.

Paglia Teresa, v. S. Donato 43.

Ragozzi Maria.

Istituto Nazionale *Umberto I*

per gli orfani degli impiegati ed agenti subalterni delle pubbliche amministrazioni

Corso Siccardi 18.

Questo Istituto, sorto in Roma il 14 marzo 1893 sotto gli auspici del Re buono e generoso, ha per oggetto di provvedere all'educazione ed al sostentamento dei minorenni orfani degli impiegati subalterni delle Amministrazioni pubbliche fino a che abbiano compiuti i 18 anni di età.

E come da rendiconto 1902 consuntivo, e 1903 preventivo, risultano pagate per orfani L. 51.3-8,12.

Presidente

Foco Carlo, c. Principe Oddone 14.

Segretario-Cassiere

Mya Edilberto, c. Siccardi 18.

Casa-Famiglia per Giovani Operai

Sede dell'Opera: Piazza S. Giulia 2.

Sede della Direzione: Corso Palestro 14 (Collegio degli Artigianelli)

Quest'Istituto, apertosi nell'anno 1878 dietro iniziativa della Direzione dell'Associazione di Carità detta degli *Artigianelli*, per opera dell'ingegnere Carlo Peretti e col concorso delle oblazioni di molti benemeriti cittadini, raccoglie in 60 camerette divise, giovani operai, usciti da qualche stabilimento di educazione o venuti dal loro paese nativo a cercare lavoro a Torino, desiderosi di trovare una pensione in cui abbiano gli agi, le cure e la tutela del domestico tetto. In via di eccezione, si accettano pure alcuni studenti, purchè si adattino alle esigenze d'una Casa per operai.

Dal 1° Novem. 1902 sono 70 le camere pei giovani.

Siccome la pensione dei giovani, di sole lire 36 mensili (per gli studenti lire 40), è appena sufficiente alle spese di mantenimento, così la Direzione della Casa fa appello alla carità dei suoi concittadini perchè con oblazioni o con azioni annue di lire 5 vogliano aiutarla nell'opera intrapresa di facilitare a tanti giovani, ancora inesperti, la via della virtù e del lavoro.

Gariazzo prof avv. Carlo Placido, ✠, via Ospedale 40.

Capuccio ing. Vinc., c. Vittorio Em. II, 84.

Vigo teol. mons. Ilario, parr. di S. Giulia.

Gallo ing. Giuseppe, v. Galliari 31.

Roggiery avv. cav. Giuseppe (Revello).

Costantino cav. D. Giulio, c. Palestro 14.

Brach teol. Gio, *Direttore interno*.

Calliano dott. cav. Carlo, v. Montebello 4.

Baglione dott. Umberto, v. Genova 24.

Casa di Misericordia dell'Associazione Dame di Carità della Parrocchia di S. Giulia

Corso Regina Margherita 47.

Questa Casa fu fondata nel 1894 ed ha per iscopo di provvedere ai diversi bisogni della *classe operaia indigente* mediante sezioni — dispensario medicinali non dati dal Municipio — indumenti — minestre invernali — brodi, carne, latte agli ammalati con visita loro a domicilio — laboratorio di lavori femminili per le ragazze adulte ed asilo infantile.

Si regge con azioni annue di L 5, con oblazioni e sulla speranza di lasciti.

Fondatore

Tornielli di Crestvolant conte Celest. ✠, comm. ✠, v. Artisti 37.

Presid. delle Assemblee Generali
Vigo mons. teol. Ilario Maur., Cameriere d'onore di S. S., Parroco di S. Giulia.
Direttrice
Bianchi Giuseppina, c. S. Maurizio 71.
Superiora delle Suore
Suor Vandone Apollonia, c. Reg. Margh. 47.
Vice direttrice
Pensa di Marsaglia cont.ª Maria.
Segretario
Serra cav. uff. G. G., v. Princ. Amedeo 51.
Tesoriere
Porinelli cav. Carlo, *farmac.*, ang. v. Barolo e c. S. Maurizio.
Consigliere e visitatrici
Celebrini di S. Martino n. Pelletta di Cortanzone baron. Maria, v. Vanchiglia 11.
Gibello-Palazzo Rappis Felicita, corso S. Maurizio 25.
Pensa di Marsaglia cont.ª Maria, v. Vanchiglia 11.
Porinelli Giuseppina.
Tornielli contessina Costanza.
Vinca Giorgina.
Faldella Rosa, v. Artisti 31.
Bologna baronessa Rosalia nata Cora, v. Napione 4.
Morano Mandillo Agnese, v. Barolo 20.
Petiti-Pantaleone Camilla, v. Barolo 39.
Olivieri Felicina, v. Artisti 31.

Altre Case di Misericordia collo stesso scopo si trovano presso la parrocchia di San Gioachino con laboratorio; nella Borgata Vittoria (Madonna della Salute), in via Nizza 16, presso le Suore di S. Vincenzo De Paoli e presso la parrocchia di S. Secondo e parrocchia di S. Massimo, via dei Mille 21.

Istituto della Sacra Famiglia
Eretto in Corpo Morale con R. Decreto 8 luglio 1856
Via S. Donato 17.

Il Teol. Gaspare Saccarelli da Torino, Cappellano del Re, per impulso di carità instituì nell'aprile 1853 un ritiro per figlie povere bisognevoli di educazione, che chiamò *Istituto della Sacra Famiglia*. Impiegò tutto il suo patrimonio in questa fondazione, nella quale fu aiutato da benefiche persone. La morte lo rapì alle sue beneficate nell'età d'anni 47, addì 21 gennaio 1864. Siccome l'Istituto, per questa immatura perdita, versava in gravi strettezze, il fratello di lui per parte di madre, il compianto cavalier avv. can. Paolo Berghet, generosamente si offerse di continuare l'opera del Saccarelli, pagandone le passività purchè a lui solo fosse affidata l'amministrazione dell'Opera. Ed il Governo annuì al suo desiderio riconoscendolo con R. Decreto 6 marzo 1864 confondatore e Direttore dell'Istituto che diresse con cura amorevole ed intelligente e con esemplare generosità per oltre 24 anni, sino cioè al 25 novembre 1888, giorno in cui il can. Berghet morì improvvisamente nell'età di 76 anni, dopo di aver con suo testamento olografo 14 marzo 1888 nominato a suo successore il M. R. Can. Emiliano Rosaz, che venne riconosciuto dal Governo con R. Decreto in ottobre 1889 Direttore unico. E così dal 1888 al presente l'attuale Direttore, seguendo con ammirevole zelo e con sagace operosità le orme degli antecessori, malgrado il disagio economico ognor crescente, conserva la pia Casa, ove ora si raccolgono circa duecento e cinquanta povere fanciulle orfane od abbandonate dai 9 ai 13 anni, le quali sono educate, istruite e nutrite per poter poi uscirne ai venti anni utili a sè stesse ed alla società. Esse intervengono solitamente negli accompagnamenti funebri per la città, e sono per lo più chiamate *Figlie Verdi* dal color della veste che indossano.

Fa parte dell'Istituto anche un Asilo infantile, fondato pure dal teol. Saccarelli a beneficio della popolazione del Borgo S. Donato, comprendente circa trecento bambini.

Rosaz sac. Emiliano, ✻, *Direttore unico.*

Istituto Santa Casa di Nazaret
Via Santorre Santarosa 15.

Istituto approvato dalle Autorità Ecclesiastica e Civile per i poveri giovani di buona volontà che non hanno abbastanza mezzi per potersi istruire altrove; terminato i primi studi possono ancora fermarsi qui, aspettando ove collocarsi.

Raimondo don Francesco, *Rettore.*

Oratorio di San Giuseppe
Via Saluzzo 39 e 39*bis*.

Lo scopo di questa pia Opera è di attirare all'Oratorio, con premi, regali e leciti divertimenti, i giovanetti, nei giorni festivi, ed allontanarli così dai cattivi compagni; istruirli nei doveri del proprio stato, affinchè crescano buoni cristiani ed onesti cittadini. Esso viene attualmente frequentato da oltre 500 giovani d'ogni condizione.

Talice don Ermen., *Dirett.*, v. Mad. Crist. 1.

Famiglia di S. Pietro
Via S. Chiara 66.

Istituto per ricevere ed educare le figlie che escono dalle Case di correzione o punizione, fondato circa il 1854 dal sac. Merla D. Pietro.

Peyron cav. Zaverio, v. Garibaldi 6.

Conservatorio del Suffragio
Via S. Donato 31 e 35.

Abbraccia varii Istituti distinti e separati: quello di S. Zita per povere figlie, sopratutto fantesche, per essere istruite, o ricoverate, o ritirate per sempre, o collocate di nuovo a conveniente servigio. Con quest'Istituto qualsiasi giovane adulta dai 15 ai 30 anni, che trovisi disimpiegata, può sempre scampare da ogni pericolo di seduzione ricoverandovisi.

Quello di *Faà di Bruno* (già S. Teresa) per allieve maestre, istitutrici ed educande di civil condizione. La retta mensile è di L. 35. Vi sono tutti i corsi classici, lingue, musica e gabinetto di fisica. Un ampio giardino e l'aria saluberrima vi giovano assai allo stato igienico delle allieve.

Scuole esterne infantili, complementari e normali; lezioni di piano, di disegno e di pittura.

Laboratorio d'ogni genere di lavori in bianco ed in colori.

Il Pensionato di S. Giuseppe per signore di civil condizione.

Abbraccia inoltre l'*Istituto delle interne* che ha per iscopo di dare alle ragazze un'educazione cristiana, casalinga e civile.

Emporio cattolico di oggetti religiosi, libri, ecc.

Tutti gli Istituti sono annessi alla magnifica *Chiesa del Suffragio*, e diretti dal can. cav. Agostino Berteu, successore dell'ab. Faà di Bruno.

Berteu cav. can. Agostino, *Direttore.*

Istituto del Buon Pastore
Corso Principe Eugenio 12.

L'Istituto del Buon Pastore venne fondato dal magnanimo Re Carlo Alberto con R. Biglietto 18 luglio 1843 e mediante cospicua elargizione concessa con decreto 3 settembre stesso anno. — Fu monastero sino al 30 agosto 1868 alla quale epoca veniva dichiarato *Ente di natura laica*, preponendosi alla Direzione dell'Opera una Amministrazione di nomina governativa. L'Istituto comprende quattro sezioni, nelle quali si raccolgono rispettivamente le ragazze corrigende fatte ricoverare per provvedimento d'Autorità, ragazze educande, signore inferme di mente, e lavoratrici che rimangono nell'Istituto, essendo però ogni sezione ben distinta e separata dalle altre.

Nell'Istituto si eseguiscono ogni qualità di lavoro in maglieria, biancheria, cucito e ricamo in bianco a prezzi modestissimi.

Presidente
Losio cav. uff. ing. Carlo, c. Re Umberto 2.
Membri della Direzione
Busala avv. Ett., *ufficio* v. Consolata 5.
Borello cav. Gio., v. Mazzini rimp 32.
Eynaudi prof. dott. Costanzo, c. Oporto 38.
Porro gen. comm. Felice, v. Boucheron 10.
Bianchi Geisser Giuseppina, v. Assietta 19.
Cibrario Carbonazzi Elisa, c. S. Martino 2.
Tesoriere.
Opera Pia S. Paolo.
Direttrici interne ed assistenti
Suore di N. S. della Carità e Buon Pastore.

Opera pia Viretti
Via S. Quintino 39 ang. v. Donati 4 e 6.

Quest'opera, posta sotto gli auspici di S. Giuseppe e S. Vincenzo de' Paoli, fu fondata dalla damigella Giuseppina Viretti con testamenti 20 febbraio 1875 e 29 gennaio 1879, ed eretta in corpo morale con R. Decreto 15 febbraio 1883 e con R. Decreto 12 dicembre 1901 venne approvato lo Statuto organico. Suo scopo essenziale è quello di ricoverare ed educare cristianamente povere fanciulle di nascita illegittima, orfane o trovatelle.

Presidente
Parodi don Emilio, v. Venti Settembre 23.
Vice-presidente
Durando don Gio., v. S. Quintino 37.
Consiglieri
Racca avv. Carlo, corso Oporto 2.
Losana cav. avv. Cesare, v. S. Dalmazzo 7.
Migliore ing. Spirito, v. Garibaldi 5.
Segretario
Macciotta Oreste, v. Donati 6.

Opera pia Boschis
Sede: Presso il Presidente.

Lascito fatto con testamento 24 giugno 1820 dal sacerdote D. Gaspare Boschis a favore dei giovani poveri della Città di Susa e con preferenza ai parenti del testatore, per abilitarli a proseguire gli studi superiori e conseguire una laurea nella Università di Torino

Retta da un Consiglio d'Amministrazione istituito dal testatore e composto di tre parenti del D. Boschis, del Parroco e del Giudice Conciliatore di Susa, nonchè di un Segretario e di un Tesoriere.

Presidente del Consiglio d'Ammin.
Garelli comm. avv. Filiberto, prefetto a riposo, v. Po 24.

Opera di Assistenza degli Operai Italiani emigrati
in Europa e Levante
Via Venti Settembre 35 (palazzo Ricardi).

Fondata nel 1900, ha per iscopo di assistere moralmente e socialmente gli operai dell'emigrazione temporanea.

Comitato Direttivo Piemontese
Presidente
Schiaparelli prof. Ernesto, v. Donati 2.
Comitato Esecutivo
Geisser avv. Alberto, ✻, v. Arsenale 33.
Ricci Des Ferres bar. Carlo, v. Bogino 12
Sorasio canonico Michele, v. Basilica 13
Grossi can. Gio., v. Milano 3.
Grignolio can. A., v. Milano 3.
Molli ing. comm. Stefano, c. S Maurizio 81.
Di Pralormo conte Vittorio, p. Bodoni 3.
Cattaneo avv. Paolo, v. Orfane 8.
Gianone avv. Angelo, v. Garibaldi 46.
Jocteau bar. C. Alberto, c. Vitt. Em. II, 101.
Govone nob. ing. Umb., v. della Rocca 20.
Fontana ing. Vinc., v. Pietro Micca 8.
Avogadro Di Cerrione e Netro nob. Aless., v. Ospedale 48.
Tesoriere
Ceriana-Mayneri cav. Mich., v. Maria Vitt. 4.
Segretario
Prato avv. Giuseppe, p. Savoia 6.

Congregaz. dei Comensi e Milanesi
(detta di S. Anna)
Via Franco Bonelli 5, casa propria.

Questa Congregazione, fondata nel 1636 fra Architetti, Capi-mastri da muro, Capi-mastri Scalpellini, Scultori e Stuccatori, ha per scopo di venire in aiuto agli operai bisognosi della regione dimoranti in Torino, sia con appoggi morali che con sussidii materiali, per ragione di salute o per dedicarsi allo studio professionale.

Presidente onorario
Tabacchi comm. Odoardo, v. Baretti 36.
Presidente
Marchelli ing. cav. Luigi, v. Cernaia 27.
Vice-presidente
Besozzi geom. Franc., c. Oporto 49.
Sindaco
Stella Aurelio, v. Magenta 49.
Vice-sindaco
Tonta ing. cav. Gius., v. Consolata 12.
Tesoriere
Catella Oreste, v. Montevecchio 27.
Segretari
Malcotti Carlo, v. Burdin 4.
Caro Gio., v. S. Secondo 24.
Direttori della Casa
Buzzetti Paolo, v. Burdin 26.
Mazzetti Marcelliano, v. Venti Sett. 78.
Revisori dei conti
Cazzani Pietro, v. S. Franc. da Paola 46.
Malcotti Angelo, c. Oporto 53.
Commissione per l'istruzione
Argenti Antonio, marmista, v. Rossini 23.
Tomasina Teodoro, v. Massena 77.
Oriani Gius., v. Burdin 26.

Casa dei Luganesi detta di *S. Anna*
Via Gioberti 77.

Questa istituzione, eretta per cura di benefiche persone del Distretto di Lugano, ha per scopo di accogliere ed aiutare quei giovani del Distretto medesimo, che intendono dedicarsi alle professioni d'Ingegneri, Architetti, Impresari, Capi Mastri da muro, Capi Scalpellini e Capi Stuccatori.

Foletti Enrico, *Direttore*, v. Gioberti 77.

Piccole Suore dei Poveri
Strada di Rivoli (*Tesoriera*)

L'Istituto delle Piccole Suore dei Poveri fu fondato nel 1840 a San Servan nella Bretagna e stabilitosi in Torino nell'ottobre 1881. Questa opera di carità ha per iscopo di raccogliere ed assistere i vecchi abbandonati si uomini che donne. Le Piccole Suore dei Poveri non hanno e non possono avere nè fondi, nè rendite d'alcuna sorta. Il loro patrimonio consiste unicamente in una illimitata fiducia nella divina Provvidenza. Esse mantengono i loro vecchi con quanto la pubblica beneficenza appresta loro, questuando cioè giornalmente pane, vestiti smessi, elemosine in danaro e checchè altro venga loro offerto.

Il pio fondatore ne fu l'Abbate Le Pailleur; l'Istituto ha già 300 case in tutte le parti del mondo, le quali ricoverano circa 40 mila vecchi, poveri ed infermi, l'Ospizio di Torino presentemente terminato conta 250 ricoverati.

Istituto di Santa Maria
Via Pio Quinto 11.

Questo Istituto, eretto in corpo morale con decreto Reale del 22 dicembre 1887, fu fondato nel Gennaio stesso anno da suor Maria Luigia Clarac superiora delle figlie della Carità.

L'Istituto ha per iscopo di conservare in perpetuo un sodalizio, mantenendovi vive per tradizione le regole di carità cristiana praticate in sua vita dalla nobile sua Fondatrice, d'istruire per mezzo di Asili d'infanzia e laboratorii industriali femminili, di formare eziandio abili istitutrici in Sodalizio per l'Amministrazione interna di Ospizi, Asili, Ospedali, Orfanotrofi e simili

In caso di guerra guerreggiata sul luogo o nelle vicinanze ove hanno sede l'istituto e le sue succursali oppure nel caso di qualsiasi altra calamità pubblica di natura grave, gli edifici dal medesimo posseduti cogli effetti mobili, verranno convertiti in ospedali temporanei, anche a disposizione del Governo, oppure saranno destinati a quell'altro uso a cui l'emergenza alle calamità li rendesse opportuni, ciò per disposizioni testamentarie della prelodata suor Maria Clarac.

L'Istituto tiene un educandato alla Villa Maria sui colli di S. Martino per giovani di civil condizione e nella Casa centrale di via Pio Quinto, un vasto laboratorio per corredi, ricami ed altri lavori femminili.

Consiglio d'Amministrazione

Presidente

Pratis cav. avv. Carlo, consigliere alla Corte d'Appello, v. dei Mille 38.

Consiglieri

Palestrino comm. avv Paolo, v Massena 4.
Franchi Verney dei conti della Valletta avv. Filiberto, v. dei Mille 6.

Segretario

Pia Franc., v. Gioberti 26.

Economo Tesoriere

Presbitero cav. avv. Ferd., v. Mercanti 17.

Direzione interna

Suor Chiara Odile Serra di Santa Maria, *Dirett. generale.*

Pio Istituto di Gesù Bambino.
Fuori Barriera di Orbassano.

L'Istituto, diretto dalle Suore di Maria SS. Consolatrice, raccoglie i poveri bambini orfani o abbandonati e figli di carcerati dai 3 agli 8 anni e si tengono fino ai 12. Essi vengono istruiti nelle prime classi elementari, addestrati in piccoli lavori manuali, educati a cristiana pietà, per rendersi poi a lor tempo, onesti ed abili operai. L'Istituto è posto in luogo salubre ed ameno capace di 200 bambini. Esso ha pure altra casa succursale alla villa S. Agostino, due chilometri fuori della barriera d'Orbassano.

Istituto di Maria SS. Consolatrice
Fuori Barriera di Orbassano.

L'Istituto di Maria SS. Consolatrice, diretto dalle stesse Suore, ha per iscopo di raccogliere, allevare ed educare povere bambine orfane od abbandonate, povere figlie di carcerati dall'età di 3 anni ai 12, e si possono tenere fino ai 18, istruendole sufficentemente, addestrandole in tutti i mestieri di casa e insegnando loro tutti i lavori femminili e sopratutto infondendo sodi e sani principii di cristiana virtù. Conta già più d'un centinaio di povere orfanelle ed abbandonate.

Oratorio-Ricreatorio di San Felice
Via Giusti 8.

Iniziato nell'anno 1886 dal P. Felice Carpignano e dal P. Giulio Castelli, Filippini, venne stabilmente fondato dall'attuale Direttore teologo cavaliere Edoardo Bosia, cappellano di S. M. il Re, coadiuvato dai sacerdoti del Collegio degli Artigianelli e da pii secolari Esso ha per iscopo di radunare ogni domenica, e nei dì feriali dopo la scuola, i figli del popolo, istruendoli nei loro doveri religiosi e civili. — Nella sezione ricreativa i giovanetti imparano la musica vocale e istrumentale, si esercitano nella ginnastica e danno recite in una fiorente Palestra filodrammatica. — Alle varie spese dell'Oratorio-Ricreatorio, frequentato da 200 fanciulli, provvede un apposito Comitato, raccogliendo offerte e promuovendo feste di beneficenza.

Direttore

Bosia teol. Edoardo, ✻, Palazzo Reale.

Coadiutori

Buttini teol. Bernardo, p. Statuto 13.
Borgia teol. Pietro, v. Arcivescovado 12.
De Alexandris can. teol. Luigi, v. Gioberti 22
De Rusticis Gius., v. Carlo Alberto 36.
Sempio Gius., v. S. Quintino 53.
Battagliotti Luigi, v S. Secondo 64.
Ponchia Franc., v. Giusti 5.
Vernetti Ernesto, v. Gioberti 67.

Maestri

Maugeri prof. Bartol., *maestro canto*, via Assietta 62.
Marucci prof. Bernardo, *maestro fanfara*, c. S. Maurizio 26.
Ferrero Ang., *maestro ginn.*, v. Pinerolo 17.

Patrona onoraria del Comitato

S. A. I. R. la Principessa Laetitia di Savoia-Napoleone, Duchessa d'Aosta.

Presidentessa

S. E. la Contessa Amalia Visone nata Rasini di Mortigliengo, c. Re Umberto 6.

Segretario

Sacchi Nemours conte Teodoro, v. Ospedale 14.

Tesoriere

Morozzo della Rocca conte Federico, ten. colonn., v. Cavour 41.

Consigliere

Balbo Bertone di Sambuy contessa Bona, v. Magenta 29.
Martini di Cigala-Ferrari Ardicini contessa Fanny, v. Sagliano 4.
Rosa di San Marco cont. Celeste, v. Sagliano 4
Beccaria-Incisa di Santo Stefano cont.ª Marianna, n. del Maino, v. Ormea 75.
Figarolo-Tarino di Gropello cont.ª Giorgiana, v. Mazzini 52.
Ghislieri marchesa Livia, v. Assietta 48.
Morelli di Popolo cont. Maria, p. Solferino 3
Melano di Portula-Viarana nata Ferrero cont.ª Rosalia, v. Cernaia 8.
Jocteau baron. Virginia, c. Vitt. Em. II, 101.
Di Canosio cont. Amalia, v. Venti Sett. 26.
Gianotti baronessa Anna, v. Alfieri 17.
De Cardenas cont. Vincenza, v. dei Mille 33.
De Vecchi contessa Bianca.
Figarolo di Gropello contessa Lina, via Mazzini 52.

Consiglieri

Antonielli di Costigliole e d'Oulx conte Alessandro, v. Lagrange 29.
Antonielli di Costigliole e d'Oulx conte ing. Carlo, v. Cernaia 15.
Bosco di Ruffino conte Aleramo, palazzo Geneyese, p. S. Giovanni.
De Magistris dott. prof. Carlo Pio, via Gio. Prati 3.
Di Pralormo conte Vittorio, p. Bodoni 3.
Figarolo di Groppello conte Ottone, via Mazzini 52.
Gianotti barone avv. Romano, v. Alfieri 17.
Guasco di Bisio march. Emilio v. Massena 20
Jocteau bar. avv. Carlo Alberto, corso Vitt. Em. II, 101.
Rosa di San Marco conte cav. Vincenzo, v. Sagliano 4.

Oratorio, Ricreatorio e Laboratorio del Sacro Cuore di Gesù e S. Michele
Via Molinette 19 (Barriera di Nizza).

Fondata per desiderio del Card. Alimonda nel 1888, quest'opera ha per iscopo di radunare nei giorni festivi ragazzi d'ambo i sessi e trattenerli coll'istruzione religiosa, insegnamento elementare, canto, disegno, ginnastica, sport, ecc. Sorta modestamente prese in breve tempo rapido incremento, sicchè ora oltre a varii edifizi per scuole, laboratorio e sale di ricreazione, possiede una chiesa di stile romanico dedicata a S. Michele e capace di circa 1500 persone.

Alla caritatevole opera si prestano zelanti Sacerdoti, le benemerite Suore di Carità, studenti ed altri laici confratelli di S. Vincenzo.

Le funzioni religiose si fanno anche a comodità della popolazione della Barriera, trovandosi le Parrocchie del Sacro Cuore di Gesù e del Lingotto a notevole distanza.

Nel laboratorio si eseguiscono finissimi lavori di ricamo per corredi, abiti, ecc.

Diverio canon. Giuseppe, ✻, *Direttore.*

Oratorio S. Martino
Via Aosta 4 (Corso Firenze).

È uno dei più antichi di Torino. — Fondato nel 1852 dal Rev. Sac. D. Giovanni Cocchi, fondatore degli Artigianelli, ebbe stanza, prima, presso i Mulini della città, detti Molassi; donde nel 1877 si trasferì nel sito che occupa presentemente.

Quivi si raccolgono in tutti i giorni festivi dell'anno oltre a 200 giovanetti dai 9 ai 20 anni, scolari ed artigiani, per compiere i doveri religiosi, istruirsi e trattenersi in onesti divertimenti.

Patronato Scolastico Centrale
Comitato esecutivo (presso il Municipio).

Presidente onorario

Roux avv. Luigi, Gr. uff. ☎, Senat. del Regno (Roma).

Ufficio di Presidenza

Presidente effettivo

Cerutti comm. avv. Tancredi, v. Fabro 1.

Vice-presidenti

Guyot comm. prof. Vittorio, viale Villa della Regina.
Della Porta cav. avv. Alessio, p. Savoia 6.
Segrè cav. ing. Enrico, v. Ospedale 39.
Deregibus cav. Federico, v. Bogino 25.
Aymonino cav. uff. Alessandro, v. Roma 4.
Bon ing. Gius. v. Fabro 3.
Garlanda avv. Valerio, v. del Carmine 6.

Segretario

Chiri avv. Gio., c. Re Umberto 45.

Membri

Assessore per l'istruzione.
R.° Provveditore agli studi.
Direttore gener. delle scuole municipali
Rabbi Carlo, c. S. Martino 10.
Guglielminetti Marziano, v. Martinetto 9.
Bolmida cav. avv. Carlo, v. Milano 1.
Tornielli di Crestvolant conte Celestino, v. Artisti 37.
Grosso cav. Pietro, p. Em. Filiberto 24.
D'Ercole comm. prof. Pasquale, corso Siccardi 26.
Negri cav. uff. prof. Pasquale, v. Fiori 90.
Compans di Brichanteau marchese avv. Carlo, deputato al Parlamento, via S. Teresa 10.
Parato comm. prof. Antonino, corso Re Umberto 17.
Piumato cav. Antonio, v. della Rocca 10.
Vicarj cav. ing. Mario, c. Vitt. Em. II, 68.
Tacconis cav. dott. Camillo, v. Gio. Prati 5.
Rey cav. Giacomo, v. Cavour 35.
Biscaretti di Ruffia conte Roberto, piazza Cavour 10.
Antonelli cav. ing. Costanzo, v. Vanchiglia 11.
Badini-Confalonieri comm. avv. Alfonso, senatore del Regno, c. Vitt. Em. II, 86.
Durio cav. Giacomo (Mad. di Campagna).
Verrua Luigi (Madonna del Pilone).
Tallia Raimondo (Lucento).

Podio ing. Antonio (R. Parco), abitazione c. S. Maurizio 19.
Colombo Attilio, Borgo S. Paolo.
Bono don Franc. (Pozzo Strada, Lionetto e Borgata Cenisia).
Raby avv. Luigi, v. Andrea Provana 3.
Bonaretti dott. Natale, c. Francia 1 *bis*.
Debernardi cav. Luigi (Lingotto).
Dogliotti cav. avv. Vinc., v. Milano 2.
Benazzo ing. Gio. Batt., v. Assarotti 9.
Maini dott. Luigi, str. Moncalieri 178.
Scarafia Tancredi (Villaretto).
Denis comm. Agostino, v. Pastrengo 15.
Vigliardi - Paravia comm. Carlo, corso Palestro 3.
Devalle ing. Gio., c. Siccardi 4.
Bovi ing. prof. Benvenuto, v. Arcivescovado 1.
Foa comm. Benedetto, v. Acc. Albertina 42.
Mina cav. Ernesto, c. Princ. Oddone 81.
Abrate cav. Antonio, corso Vittorio Eman. II, 68.
Turco prof. Ernesto, c. Oporto 37.
Visconti cav. rag. Angelo, v Avigliana 23.
Marsengo-Bastia gr. uff. avv. Ignazio, corso Vinzaglio 9.
Leumann comm. Napoleone, c. Vittorio Emanuele II, 105.
Biga cav. Gennaro, p. Statuto 4.
Treves Abramo, c. Vitt. Em. II, 34.
Berzia cav. Pietro, v. Tarino 8.
Selve comm. Feder., c. Duca di Genova 19.
Camussi rag. Gius., c. Princ. Oddone 27.
Ghiron Pacifico, v. Carlo Alberto 16.
Bona comm. Basilio, v. Sebast. Valfrè 18.
Bonino avv. Lorenzo, v. Pietro Micca 12.
Salvadori di Wiesenhoff nob. ing. comm. Giacomo, v. dei Mille 5.

PATRONATI

Scuola *V. Alfieri.*

Via Susa 5.

Presidente
Bonaretti dott. Natale, c. Francia 1 *bis*.

Vice presidenti
Fiorio Teresa, v. Vassalli Eandi 9.
Fiorio cav. Ant., v. Vassalli Eandi 9.

Consiglieri
Abate cav. Luigi, c. Francia 56.
Bauchiero Fortun., ind., v. Circonvall. 518.
Morra ing. Anacleto, c. Princ. Oddone 11.
Poesio Gius., industr., c. Princ. Oddone 19.
Prelle prof. Massimo, c. Pr. Oddone 11 *bis*.
Vitali prof. Salvatore, c. Re Umberto 36.

Economo
Cerruti prof. Ant., direttore della scuola, v. Saluzzo 27.

Segretaria
Mosso Maria, insegn. munic., v. Duchessa Jolanda 7.

Scuola *B. V. di Campagna.*

Durio cav. Giacomo, *presidente*.
Sobrero Gius., dirett. della scuola, *vicepres.*, v. Cavour 12.
Schiaparelli dott. Cesare, *consigliere*.
Valperga Simone, *cassiere*.
Vinelli geom. Franc., *revisore dei conti*.
Garis Magno. *id.* *id.*
Garbelli Maria, *segretaria*.

Scuola *B. V. del Pilone.*

Presidente onorario.
Aghemo di Perno conte Natale, Madonna del Pilone, str. Valpiana 583.

Vice-presidente onorario.
Gilardi Carlo, c. Vitt. Eman. II, 62.

Presidente effettivo.
Verrua Luigi, p. Barriera di Casale 86.

Vice-presidente effettivo.
Dona Domenico, v. Monferrato 6.

Consiglieri.
Luino Giuseppe, Madonna del Pilone.
Sacco dott. Paolo, id.
Bosco Ferdinando, id.
Berrino Pietro id.
Lovera G. B. id.
Moretti Eugenio, id.

Revisori dei conti.
Lusso Luigi, Madonna del Pilone.
Alessio Placido, id.
Arzano Giovanni id.

Segretaria.
Fantino Luigia, insegnante, Torino.

Cassiera.
Fumero Rina, Madonna del Pilone.

Scuola *Boncompagni* e Succursali.

Via Galvani 7.

Presidente
Guglielminetti Marziano, v. Martinetto 9.

Vice-presidente
Luino prof. comm. Giov., v. S. Donato 9.

Segretario
Mina cav. Ern., c. Princ. Oddone 81.

Economo
Degiorgis prof. Ant., c. Vinzaglio 11.

Tesoriere
Bertone Giacinto, c. Princ. Oddone 12.

Consiglieri
Abbati avv. Luigi, v. Fabro 1.
Biga cav. Gennaro, p. Statuto 4.
Girardi cav. Giacomo, v. Galvani 11.
Saroldi cav Luigi, c. Reg. Margherita 238-40

Revisori dei conti
Fiorio cav. Cesare, v. Jacopo Durandi.
Viglino dott. Lorenzo, v. S. Donato 9.

Scuola *Michele Coppino.*

Corso Vinzaglio 85.

Presidente
Badini Confalonieri comm. avv. Alfonso, c. Vitt. Em. II, 86.

Vice-presidenti
Denis comm. Agost., v. Pastrengo 15.
Trivero cav. Enrico, v. Marco Polo 12.

Economo
N. N.

Tesoriere
Simondetti Camillo, v. Pastrengo 15.

Segretario
Badini-Confalonieri avv. Alberto, corso Vitt. Em. II, 86.

Scuola *Borgo S. Paolo.*

Presidente
Colombo Attilio, capo d'arte ferr., borgo S. Paolo, strada vecchia di Grugliasco.

Vice-presidente
Vigna capit. Gio. Virginio, borgo S. Paolo, v. S. Bernardino.

Consiglieri
Dalmazzi avv. Cesare, v. S. Quintino 48.
Levi Salvador, v. Sacchi 26.
Mina prof. Camillo, borgo San Paolo, strada vecchia di Grugliasco.
Grignani Pietro, capo officina ferrovie, v. Monginevro.
Enrico Gius., dirett. delle scuole municipali, borgo S. Paolo.
Baglione Antonio, v. Monginevro.
Signorelli Gio., strada S. Paolo 42.

Segretario-Cassiere
Baudo Gio. Battista, v. Chiomonte.

Revisore
Bogetto-Elena Michele, borgo S. Paolo.

Scuola *Consolata.*

Via Ariosto 1.

Presidente
Bolmida cav. avv. Carlo, v. Milano 1.

Deputato di vigilanza.

Vice-presidente
Bocca-Gallo Luisa, p. Solferino 6.

Cassiere economo
Gagnotto prof. Gius., *Dirett. della scuola*, v. Ponte Mosca 23 *bis*.

Segretaria
Locatelli Margherita, v. Garibaldi 5.

Revisori dei conti
Montano Gio. Batt., v. Orfane 30.
Cravera Cesarina, v. Carmine 4.

Scuola *d'Azeglio.*

Via Superga 7 e Chieri 12.

Presidente onorario
Guyot comm. Vittorio, *dep. di vigilanza sulla scuola*, v. Villa della Regina 38.

Presidente
Tornielli di Crestvolant conte Celestino, Consigliere provinciale, v. Artisti 37.

Vice presidente
Quattrino cav. Michele, p. Gran Madre di Dio 12.

Cassiere
Marchesa prof. Luigi, *Dirett. della scuola*, v. Romani 9.

Consiglieri
Piano don G. B., Parroco Gran Madre, p. Gran Madre di Dio 4.
Bosio cav. teol. Franc., v. Biamonti 7.
Bottino Barzizza ing. Alfredo, v. della Rocca 4.
Brunatto Felice, p. Gran Madre di Dio 7.
Garaccioni cav. Luigi, v. Monferrato 12.
Pastore Pietro, v. Monferrato 5.
Diatto-Delarue Francesca, *ispettr.*, piazza Gran Madre di Dio 12.
Parini-Galvano-Chirio Carolina, *ispettrice*, p. Gran Madre di Dio 14.
Pazzini-Almonte Giuseppina, c. Casale 50.
Elena Virginia vedova Soldati, v. Moncalvo 9.

Scuola *Torquato Tasso*

Piazza S. Giovanni e v. Basilica 15.

Presidente
Grosso cav. Pietro, p. Em. Filiberto 24.

Vice-presidente
Bersanino cav. Giorgio, corso Regina Margherita 123.

Segretario
Cibrario avv. conte Luigi, p. Em. Filib. 4.

Cassiere
Abrate Giordana Rosa, direttr^e della scuola.

Consiglieri
Elia can. comm. Gio. Ant., curato della Metropolitana.
Lupo cav. Aug., p. S. Gio., pal. Genevese.

Ispettrici e Patronesse
Pistono-Lova Teresa, c. Palestro 9
Cibrario-Radino contessa Luisa, p. Emanuele Filiberto 4
Scavarda Angela, p. Gran Madre di Dio 14.
Vernè Andreetta, v. Cavour 48.
Berry Felicina, v. Roma 1.
Nervo Enrichetta, v. Magenta 43.
Gilardini Allasia Matilde, v. Pal. di Città 3.
Macario-Pieroni Fortunata, v. Fiando 10.
Sacerdote-Fubini Lina, v. Goito 2.
Robert ved. Baldracco Rosalia, v. Giulio 14.
Renaudi-Peretta Maddal., v. Venti Sett. 76.
Vigliardi-Paravia Cottino Maria, via Cernaia 16.

Revisori dei conti
Pistono Iginia, coadiutrice, p. Emanuele Filiberto 17.
Balanzino Bovero Emilia, insegnante, via Milano 1.

Scuola delle borgate di *Lucento e Ceronda.*

Tallia Raimondo, *Presidente.*
Buri cav. D. Vincenzo, *Vice-presidente.*
Barberis Giovanni, *Amministratore.*
Gibbone Antonio, *id.*
Pignata Battista, *id.*
Musso Agostino, *id.*
Tallia Ettore, *id.*
Ratto Giuseppe Filippo, *Revisore dei conti.*
Cavalli avv. Paolo Giuseppe, *id.*
Moglia Giovanni, *Segretario.*

Scuola *di Cavoretto.*

Comitato esecutivo

Presidente
Raby avv. Luigi, via Andrea Provana 3.
Deputato di vigilanza
Lanfranchi avv. Lanfranco (Cavoretto).
Direttrice della scuola
Bevione Teresa (Cavoretto).
Economo
Chicco Eman., v. ai Ronchi 194 (Cavoretto).
Tesoriere
Feriolo Ignazio, v. S. Rocco 41 (Cavoretto).
Segretario
Festa Carlo, c. Vitt. Eman. II, 19
Consiglieri
Turletti colonn. cav. uff. Vitt., v. Perrone 10.
Re avv. Fausto, c. Vitt. Em. II, 8, oltre Po.
Bocco Gio, v. ai Ronchi 345 (Cavoretto).
Garzena Franc., v. Cavoretto-Moncalieri 23 (Cavoretto).
Rubino Antonio, v. ai Ronchi (Cavoretto).
Revisori dei conti
Visconti Gio., str. Creusa 117 (Cavoretto).
Quaretta Gius., v. ai Ronchi 9 (Cavoretto).

Scuola *Monviso e Rignon.*

Le Scuole Monviso nel corso Oporto 9 e via San Quintino 7 e la Scuola Rignon in via Massena 39 hanno ambedue il medesimo Comitato, composto nel modo seguente:

Presidente
D'Ercole comm. prof. Pasq., c. Siccardi 26.
Vice-presidenti
Errera cav. ing. Adolfo, c. Vitt. Em. II, 95.
Menicoff ing. cav. Franc., v. Venti Sett. 5.
Segretario
Zoppis cav. Ernesto, v. S. Secondo 74.
Tesoriere
Boniscontro dott. Luigi, c. Vitt. Em. II, 66.
Membri
Viecca prof. Giov. Ildebrando, *direttore Scuole Monviso*, c. Oporto 9.
Rignon conte senatore Felice, v. Po 14.
Geisser avv. Alb., ✉ e ✻, v. Arsenale 33.
Denis comm. Agostino, c. Re Umberto 51.
Foa comm. Benedetto, v. Accad. Alber. 42.
Gribaudi prof. Vinc., *dirett. Scuola Rignon*, via Nizza 13.
Zoppis cav. Ernesto, predetto.
Revisori dei conti
Canova cav. Carlo, v. Assietta 29.
Gibellini cav. Vitt., c. Siccardi 47.
Visconti cav. Angelo, v. Avigliana 23.
Zoppis Giuseppe, c. Vitt. Eman. II, 71.

Scuola *Nicolò Tommaseo.*

Piazza Cavour 1.
Presidente
Rey cav. uff. Giacomo, v. Cavour 35.
Vice presidenti
Casana bar. Ernesto, v. dei Mille 22.
Pomba cav. uff. Gius., v. Carlo Alb. 33.
Direttrice della scuola
Baudino prof.ª Natalina, c. Vitt. Em. II, 96.
Segretario
Perucca sig. Giovanni, v. Massena 14.
Tesoriere
Rovera Domenico, farmac., v. Mazzini 31.
Membri
Barbaroux Sciolla cont.ª Amalia, *ispettrice*, v. Carlo Alberto 17.
Biscaretti di Ruffia conte Rob., p. Cavour 10.
Canton dott. G. V., v. Cavour 30.
Corgiatti teol. Pietro, curato di S. Massimo, v. dei Mille 28.
Gariazzo cav. prof. C. Plac., v. Ospedale 40.
Mosca comm. Luigi, v. Mazzini 31.
Mosca Pucci Ersilia, *ispett.*, v. Mazzini 31.
Salomone cav. Gio., v. Belvedere 26.
Segre avv. Napoleone, v. Ospedale 10.
Zanotti Bianco ing. Ottavio, v. Rocca 28.
Revisori dei conti
Borello cav. Gio., v. Mazzini rimp. al 32.

Scuola *Pacchiotti.*

Via Bertola 8-10.
Presidente
Compans di Brichanteau march. ✻ Carlo, v. S. Teresa 10.
Vice-presidenti
Usseglio cav. avv. Leopoldo, v. Genova 3.
Molineri prof. cav. Ces., v. Mazzini 29.
Consiglieri
Palberti-Davicini Edvige, v. Carmine 2.
Paissa Pietro, p. S. Carlo 8.
Civallero Adele, c. Oporto 21.
Curione rag. Ettore, c. Oporto 21.
Antolino cav. Bernardo, c. Siccardi 11.
Boselli avv. cav. Silvio, v. Pietro Micca 10.
Micheletti comm. Gio., maggior gen., via Assarotti 7.
Presbitero cav. avv. Ferd., v. Mercanti 17.
Montaldo comm. dott. Gius., c. Vitt. Em. 82.
Arbarello avv. Luigi, v. Maria Vittoria 8.
Golli Eugenio, v. Genova 21.
Cassiere
Schiapparelli dott. cav. Emilio, v. Alfieri 7.
Segretario
Cossa prof. Pietro, v. Botero 8.
Revisori ai conti
Marty Domenico, v. Barbaroux 2.
Mongini avv. comm. Gius., v. P. Micca 8.
Azario Giulio, compropriet. Hôtel Fiorina.

Scuola *R. Parco.*

Presidente
Podio ing Antonio, c. S. Maurizio 19.
Vice-presidenti
Biey Giuseppe, R. Parco.
Fino Silvio, R. Parco.
Tesoriere
Grassi teol. Antonio, *Curato*, R. Parco.
Consiglieri
Tagliacarne Angelo, R. Parco.
Pellegrino Cesare, id.
Allinovi Giuseppe, id.
Bosca Giuseppe, id.
Aliberti Giovanni, id.
Revisori dei conti
Maggiora Pietro, R. Parco.
Todeschini Emilio, id.
Ispettrice
Magnetti sig.ª Quirica, Abbadia di Stura.
Segretario
Molinari Achille, *Direttore della scuola*, R. Parco.

Scuola *Po.*

Via Barolo 6-8.
Presidente.
Piumato cav. Antonio, v. della Rocca 10.
Vice-presidenti
Borbonese cav. Emilio, v. Vanchiglia 4.
Piumato Virginia, via della Rocca 10.
Segre-Nizza Emilia, p. Vittorio Em. I, 16.
Cassiere
Segre Ernesto, p. Vitt. Em. I, 16.
Segretario
Robatto prof. Modesto, v. Vanchiglia 11.
Direttore delle scuole
Giroldi prof. Luigi, v. Po 3.
Revisori dei conti
Tallone ing. Eug., v. Gaudenzio Ferrari 7.
Salietti Domenico, v. Artisti 38.
Consiglieri
Giorgi comm. Giorgio, v. Zecca 9.
Oliveri Severo, p. Vitt. Em. I, 11
Gribodo ing. cav. Gio., v. Cavour 5.
Amico ing capit. Matteo, v. Montebello 21.
Cassone cav. G. U., v. Zecca 11.
Scarpa dott. Guido L., v. Zecca 37.
Missorta Giuseppe, v. Pallamaglio 23.
William Wooldridge, v. della Zecca 31.
Cuniberti cav. Teodoro, p. Vitt. Em. I, 17.
Gariglio avv. Tommaso, p. Vitt. Em. I, 11.
Rossi-Viecca Rosa, v. Lagrange 16.
Oliveri Coggiola Emilia, p. Vittorio I, 11.
Canaveri Bonatti Amalia, v. Sagliano 3.
Guidazio-Roeseler Matilde, corso San Maurizio 61.
Formaiano-Cantin Virginia, v. Bava 9.
Schumacher-Ricchiardi Anna, via Napione 6.
D'Albertaz-Landi contessa Paola, v. Vanchiglia 1.

NB. Sono pure consiglieri tutti gli insegnanti della sezione.

Scuola *Rayneri* (Maschile e Femminile).

Corso Valentino 28
Vie Burdin 23 e Saluzzo 24.
Presidente
Parato comm. prof. Ant., c. Re Umberto 17.
Vice-presidente
Ferrero d'Ormea e di Palazzo marchese Carlo Vincenzo, v. Saluzzo 37.
Consiglieri ispettori
Balbo di Vinadio cav. Enr., v. Ospedale 9.
Pesce avv. Piero, v. Garibaldi 38.
Consiglieri
Calandra comm. Dav., c. Mass. d'Azeglio 40.
Giacosa comm. prof. Piero, via Pallamaglio 31.
Guareschi cav. uff. Icilio, c. Valentino 11.
Morgari Luigi, v. Bidone 31.
Pozzo comm. Giacomo, v. Nizza 12.
Sacerdote avv. Vittorio, c. Valentino 40.
Sanquirico cav. prof. Carlo, v. Campana 37.
Spandre mons. comm. Luigi, parroco dei Ss. Pietro e Paolo, p. Saluzzo.
Dirigenti le scuole
Brizio prof. Gio. Batt., v. Goito 4.
Sclaverano prof. Gius., v. dei Fiori 49.
Revisori
Fubini banch. Giacomo, v. Nizza 1.
Guidazio prof. Giacomo, v. Ormea 21.
Segretario economo
Grammatica prof. Guiscardo, v. Madama Cristina 47.

Scuola *Ricardi di Netro.*

Presidente
Vicarj cav. ing. Mario, c. Vitt. Em. II, 68.
Vice-presidenti
Carabelli cav. Innocenzo, c. Oporto 51.
Pozzi cav. uff. Tancredi, v. Giannone 5.
Lora colonn. cav. Fermo, c. Re Umb. 10.
Direttore della scuola
Ferrero Mario, stradale di Lanzo (Mad. di Campagna) 275.
Cassiere
Montanaro cav. Cesare, c. Vinzaglio 27 *bis*.
Segretario
Mantaut Leonardo, v. Cibrario 48.
Consiglieri
Aceto avv. cav. Luigi, c. Vinzaglio 23.
Armano Antonio, v. S. Quintino 44.
Ayra cav. Gio., v. Amedeo Avogadro 11.
Badini Confalonieri avv. Alberto, corso Re Umberto 8.
Bertetti cap. dott. Eman., c. Vinzaglio 36.
Besozzi cav. Angelo, c. Vinzaglio 19.
Borgna cav. prof. Gius., v. Garibaldi 57.
Bustico rag. Carlo, c. Vitt. Em. II, 92.
Capello Michele, v. Vittorio Amedeo 21.
Catini cap. dott. Alpinolo, v. Ottavio Revel 5
Conti cav. dott. Franc., c. Oporto 30.
Cora cav. Enrico, v. Lamarmora 2.
Cravera avv. cav. Gius., v. S. Dalmazzo 24.

Galateri di Genola conte Annibale, corso Vinzaglio 29.
Kuster Federico, banchiere, v. Magenta 41.
Magni colonn. comm. Pietro, c. Vinzaglio 19.
Mancio Camillo, v. Montecuccoli 3.
Momigliano Moise, v. Garibaldi 59.
Nasi magg. cav. Edoardo, v. Colli 3.
Polani ing. cav. Vinc., c. Oporto 37.
Pugliese Levi Clemente, c. Re Umberto 2.
Remmert cav. Emilio, c. Vitt. Em. II. 81.
Sacco-Oytana avv. Gust., c. Siccardi 31.
Schutz Feder., v. Amedeo Avogadro 19.
Vochieri cav. Gius., v. Brofferio 1.
Wild Emilio, v. Assietta 61.
Zola prof. Lor., v. S. Quintino 20.

Revisori dei conti

Calandra Francesco, v. Magenta 43.
Caramello prof. rag. Giuseppe, v. Montebello 19 *bis*.

Scuola *Rosmini*.

Via della Cittadella 3.

Questo Patronato ha per iscopo di provvedere, secondo i bisogni:
a) Alla elargizione di calzature e di vestimenta;
b) Alla distribuzione di libri istruttivi ed educativi, di quaderni e di altri oggetti scolastici;
c) A quelle altre forme di assistenza, che possono giovare allo sviluppo fisico, intellettuale e morale degli allievi e delle allieve.

Tacconis cav. dott. Camillo, *Presidente*, v. Giovanni Prati 5.
Vigliardi-Paravia comm. Carlo, *Vice-presidente*, c. Palestro 3.
Biga cav. Gennaro, *vice-pres.*, p. Statuto 4.
Bosio cav. Tullio, *cassiere*, v. Garibaldi 24.
Vacca Ernestina, *direttrice*, v. Cernaia 16.
Gera prof. Ant., *segretario*, v. Cernaia 22.

Consiglieri

Artom dott. cav. Augusto, v. Bagetti 24.
Baer avv. Enrico, v. Montecuccoli 2.
Bellia ing. Gius., v. Principi d'Acaia 12.
Calandra avv. cav. Gio., c. Palestro 10.
Canova cav. Virginio, v. S. Dalmazzo 24.
Casalegno Giuseppe, v. Garibaldi 55.
Chiesa dott. Cesare, v. Genova 1.
Curti Augusto, c. Palestro 9.
Paniè cav. avv. Felice, Dep. al Parlamento, c. Vinzaglio 26.
Pollone comm. Eugenio, c. Siccardi 21.
Ravasenga avv. Luigi, v. Orfane 6.
Tapparo dott. Felice, c. Siccardi 79.

Revisori dei conti

Bertolini avv. Stefano, c. Palestro 4.
Fumagalli cav. Enrico, c. Valdocco 3.
Porro colonn. cav. Felice, v. Boucheron 10.

Scuola *Sclopis F.*

Via del Carmine 25.

Presidente

Della Porta cav. avv. Alessio, p. Savoia 6.

Vice-presidente

Cerutti prof. cav. Gius., v. Orfane 26.

Tesoriere

Saffirio prof. cav. Andrea, v. Barbaroux 43.

Segretaria

Galleani Adele, v. Garibaldi 37.

Revisori dei conti

Depetris Costanzo, v. Allioni 4.
Mazzia Gio. Batt., *Dir. didattico*, c. Oporto 59

Scuola *Silvio Pellico*.

Corso Dante 9.

Opera di assistenza educativa popolare.

Quest'Opera ha per iscopo l'assistenza dalle 12 alle 14, e dalle 16 alle 18 agli allievi ed alle allieve che o hanno l'abitazione assai lontana dalla scuola, ovvero hanno i parenti che lavorano nelle ore anzidette. Subordinatamente si dà pane e minestra, oggetti di vestiario e di calzamenta alle allieve ed agli allievi veramente bisognosi.

Presidente

Negri prof. cav. uff. Pasquale, v. dei Fiori 90

Vice-presidente e Cassiere

Gallo prof. cav. Gerolamo, *dirett. della scuola*, v. Esposizione 35.

Membri onor. e ispettrici della scuola

Bernocco-Fava-Parvis Giulia, v. Mazzini 1.
Melisurgo-Vegezzi-Ruscalla Ida, strada S. Vito 380.
Bucci Barbara in Monti Buzzetti, via Nizza 121 *bis*.
Negri-Merletti Luisa, v. dei Fiori 90.

Membri effettivi

Rossi cav. Gio., c. Dante 21.
Mercandino Giacomo, v. Ilarione Petiti 9.
Solaro del Borgo conte Aless., v. Mazzini 17.
De Lorenzi padre Cornelio, curato, v. Nizza 56
Lanza frat. (Ditta), barr. di Nizza.
Tinivella Gius., p. Nizza 81.
Gallo-Candelletti Adele, v. Esposizione 35.
Colomberi Marianna, v. Baretti 5.
Marello Rosa, v. Nizza 119.

Segretario

Marsengo Raimondo, v. Tiziano 45.

Scuola *Vincenzo Troya*.

Via Principe Amedeo 19.

Presidente

Biscaretti di Ruffia conte Rob., p. Cavour 10.

Vice-presidente

Usseglio cav. avv. Leopoldo, v. Genova 3.

Cassiere

Bersanino cav. Gius., v. Ospedale 41.

Segretario

Pich avv. Ernesto, v. Vanchiglia 18.

Membri

Nicolis di Robilant nobile Stanislao, via Maria Vittoria 17.
Roggiero cav. avv. Pier Carlo, v. Po 4.
Piumato cav. Antonio, v. della Rocca 10.
Righini cav. Carlo, v. Princ. Amedeo 26.
Grosso cav. Carlo, p. Carlo Em. II, 1.
Berry Achille, v. Roma 1.

Direttore

Giroldi prof. Luigi, v. Po 3.

Revisori

Pia avv. Secondo, v. Princ. Amedeo 25.
Amelotti Gio., p. Vitt. Em. I, 20.

Scuola *Vanchiglia*.

Via Buniva 19.

Antonelli ing. cav. Cost., *presidente*, via Vanchiglia 11.
Macario-Scuvero sig.ª Pompea, *vice-presidentessa*, v. Gaud. Ferrari 11.
Berzia cav Pietro, *vice-pres.*, v Tarino 8.
Rho prof. F. Ant., dir. locale, *vice-pres.*, *economo*, v. Artisti 38.
Treves Abramo, *cass.*, c. Vitt. Em. II, 34.
Milone Pasquale, *segret.*, v. Guastalla 14.

Società per gli Asili Notturni
(*Labor, Virtus, Charitas*)

Riconosciuta in Ente Morale con R. Decreto del 17 novembre 1901. Premiata con Diploma d'Onore e Medaglie in diverse Esposizioni.

Asilo Notturno *Umberto I*

Sede e Direz.: v. Ormea 123, ang. c. Dante.

L'*Asilo Notturno « Umberto I »* sorto nel Gennaio 1888 per iniziativa speciale del fu *comm. Paolo Meille* (validamente coadiuvato dal *geom. cav. Alessandro Marini*), *dà ogni sera ricovero gratuito e temporario ad un gran numero di poveri infelici, momentaneamente sprovvisti di lavoro, di pane e di tetto*, **senza distinzione nè restrizione alcuna di età, nazionalità o religione,** e vuole essere perciò vivamente raccomandato alla filantropia dei nostri concittadini, i quali possono esserne *Soci azionisti*, pagando una o più azioni annue da L. 5; *Soci perpetui*, versando L. 100; *Soci fondatori*, con la elargizione di L. 250 almeno; *Soci onorari*, versando in una sol volta la somma di L. 1000 o più, con diritto ad avere un letto dell'Asilo, intestato in perpetuo al proprio nome od a quello di qualche persona (anche defunta) da essi designata.

NB. — Qualunque oblazione in denaro o in natura di qualsiasi genere, è ricevuta con somma riconoscenza. I sottoscrittori per somme da L. 100 in più, avranno i proprii nomi ricordati sopra Tavole di marmo.

Orario: *L'Asilo rimane aperto ogni giorno dalle* **14** *alle* **17** (dalle 2 alle 5 pom.) *pei* **Visitatori**, *ed ogni sera dalle* **19** *alle* **21** (dalle 7 alle 9) *per l'accettazione dei ricoverandi.*

Consiglio Direttivo.

Presidente

Badini-Confalonieri comm. avv. Alfonso, Senatore del regno, c. Vitt. Em. II, 86.

Vice-presidenti

Foa comm. Benedetto, v. Acc. Albertina 42.
Cuniberti avv. Ern. Maria, v. Venti Sett. 78.
Lanza cav. uff. dott. prof. Domenico, via Pastrengo 15.

Direttore di Segreteria

Parrocchia ing. Lorenzo, v. Maria Vitt. 51.

Direttore di Tesoreria

Fodratti Telesforo, banchiere, via Maria Vittoria 18.

Ispettore sanitario

Restaldi cav. dott. Eugenio, v. Nizza 91.

Ispettore tecnico

Errera ing. cav. Adolfo, c. Vitt. Em. II, 95.

Consiglieri

Biga cav. Gennaro, p. Statuto 4.
De Fernex cav. ing. Alberto, v. Rocca 29.
Henking ing. Emilio, *segretario*, c. Re Umberto 45.
Malvano avv. Gust., v. Sebast. Valfrè 18.
Marentino Achille, agente di cambio, via Princ. Amedeo 12.
Rodano dott. cav. Paolo Adolfo, v. Carlo Alberto 32.
Trivero cav. Enrico, v. Marco Polo 12.

Consiglieri Onorari

Biscaretti di Ruffia conte cav. ing. Rob., p. Cavour 10.
Donghi ing. arch. Daniele (Milano).
Luzzati comm. avv. Ipp., c. Oporto 35.
Schalck Enr., stradale di Francia 151.
Siccardi comm. avv. Ferd., v. S. Franc. da Paola 12.

Servizio sanitario

Restaldi cav. dott. Eug., *Ispettore*, predetto.
Borini dott. Agostino, v. Nizza 74.
Ovazza dott. Vittorio, v. Mazzini 27.
Maini dott. Luigi, strada Moncalieri 178.
Bianco dott. Ippolito, v. Baretti 24 *bis*.
Gianasso dott. A. B. (Osped. Maria Vittor.).

Direttore interno dell'Asilo

Barbero Carlo fu Stefano, v. Ormea 123.

Opera Pia *Barbero*
(Asilo dei poveri abbandonati).

Corso Massimo D'Azeglio 118.

Fondato nel 1893 prende il nome dal benemerito suo fondatore ed ha per scopo di dar ricovero e vitto per un tempo indeterminato ai poveri d'ogni classe, età, sesso, religione e nazionalità, incapaci al lavoro.

Direttore e fondatore

Barbero Carlo, c. Massimo D'Azeglio 118.

Direttore spirituale

Caccavari M. mons. teol. Antonino. Cappellano onorario della Curia Romana.

TORINO
GUIDA DEL VIAGGIATORE
Compilata da C. Isaia
Illustrata da 20 fotoincisioni e dalla Pianta della Città.
EDIZIONI
Italiana, Francese, Inglese e Tedesca
Caduna L. 1.
Ditta Editrice: G. B. Paravia e C.

Associazione Nazionale
per soccorrere
i Missionari Cattolici Italiani

Sede in Torino

Via Venti Settembre 35, piano 1.

Il Comitato Regionale Piemontese di questa nobilissima istituzione, tanto benemerita della civiltà e della patria, dipende dal Comitato Centrale di Firenze e concorre al buon incremento dell'opera zelando la sottoscrizione di azioni e promuovendo ogni anno, in Dicembre, una vendita d'indumenti per i poveri, il cui provento va a profitto della Associazione.

Presidente

N. N.

Vice-Presidente

Dumontel comm. Feder., v. Cernaia 46.

Segretario

Cavalli avv. cav. Erasmo, v. Roma 20

Tesoriere

Geisser avv. cav. Alberto, v. Arsenale 33.

Istituto contro l'accattonaggio
Pane quotidiano

Via Ponte Mosca 25 (Corso Napoli 2).

Fondato nel 1899 allo scopo di provvedere coll'aiuto delle Autorità e dei privati, ad eliminare l'accattonaggio per le pubbliche vie e nelle case, fornendo provvisoriamente immediato asilo e soccorso agli indigenti; coll'avviare, in seguito ad attinte informazioni, agli altri Istituti di Beneficenza quelli che vi potessero essere ricoverati; facilitare il rimpatrio di coloro che possono trovar lavoro o ricovero nel loro paese; provvedere al collocamento presso Industriali, Commercianti, ecc. quelli sprovvisti di lavoro e senza mezzi di sussistenza e col dar loro provvisoriamente lavoro nei locali stessi dell'Istituto; distribuire pane, minestra, ecc. in apposito locale, ed intervenire in tutti i modi possibili e adatti a pro degli indigenti. — Questo Istituto provvede alle spese occorrenti pel suo funzionamento, con le quote dei soci, coi lasciti, donazioni ed oblazioni che gli saranno largiti dalla pubblica e privata beneficenza, con un'impresa di pubblicità avente sede in via Carlo Alberto e con la raccolta nelle famiglie dei rifiuti che si ritirano in appositi sacchi distribuiti dall'Amministrazione.

Nell'anno 1904 vennero soccorsi 34174 indigenti con 46035 razioni di minestre, 48470 pane, 1250 latte, 69 carne, 701 vino, e 576 indigenti con capi vestiario 866.

Presidente onorario

Frola avv. Secondo, Senatore del Regno, Sindaco di Torino.

Vice-presidente onorario

De Giuli Giuseppe, v. Roma 40.

Presidente effettivo

Obert avv. cav. Ettore, v. Stampatori 4.

Vice-presidente

Martiny cav. Franc., v. Pietro Micca 5.

Segretario

Villa cav. avv. Fausto, v. S. Domenico 1.

Consiglieri

Bovi prof. ing. Benvenuto, v. S. Dalmazzo 24
Bergomi cav. ing. Adolfo, c. Siccardi 37.
Vicarj cav. ing. Mario, c. Vitt. Em. II, 68.
Diatto cav. ing. Vittorio, v. Arsenale 10.
Ravazza dott. Carlo, farmac., v. Bellezia 4.
Regis comm. Gio., maggior gener., c. Vittorio Eman. II, 58.
Lolli avv. Alberto Carlo, v. Po 2.
Aliberti avv. Paolo, v. Assarotti 9.
Zola cav. Alb., colonn. art., v. Cibrario 28.
Santi Agostino, v. S. Donato 9.
Bona comm. Basilio (Caselle Torinese).

Cucina malati poveri

Via Lagrange 21 (sede provvisoria).

Questa Cucina fu fondata dalla signora Ernesta Sampò-Vallerino ed ha per iscopo di fornire gratuitamente brodo, pane, carne, vino, latte, uova, marsala agli ammalati o convalescenti poveri, raccomandati dai medici municipali di beneficenza all'Ispettorato sanitario dell'Opera.

Presidente onoraria

S. A. I. e R. la Principessa Laetitia di Savoia Napoleone Duchessa d'Aosta.

Consiglio Direttivo.

Direttrice

Sampò Vallerino Ernesta, c. Beccaria 2.

Segretario

Camerano avv. cav. Carlo, v. Barbaroux 6.

Vice-segretario

Clerici avv. Ottorino, v. S. Dalmazzo 17.

Cassiere

Crotti Paolo, v. Cavour 1.

Economo

Lazzarino Filippo, *cancell.*, v. Garibaldi 26.

Contabile

Appiani prof. rag. Gio., v. Barbaroux 6.

Consiglieri

Begey avv. Attilio, v. Milano 20.
Cravera avv. cav. Gius., v. S. Dalmazzo 24.
Carpanetto prof. G. Batt., v. Venti Sett. 54.
Gibello dott. Carlo, v. Fabro 4.
Giusiano dott. Gius., v. Bellezia 7.

Revisori dei conti

Fusa Ottavio, v. Madama Cristina 49.
Righini Luigi, v. Roma 2.
Vialardi di Villanova cav. rag. Carlo, v. Giulio 22.

Ispettorato sanitario

Bessone dott. Mario, v. Alfieri 26.
Camerano dott. Aless., v. Stampatori 12.
Demaison dott. cav. Vitt., v. Zecca 7.
Galli dott. cav. Camillo, v. dei Fiori 8.
Gianotti dott. Paolo, v. Montevecchio 4.
Gibello dott. Carlo, v. Fabro 4.
Giusiano dott. Gius., v. Bellezia 7.
Lattes dott. cav. Nino, v. Pr. Amedeo 12.
Molinari dott. Vitt., v. Giannone 5.
Olivetti dott. Bonaiuto, v. Massena 4.
Seymandi dott. cav. Agostino, v. Amedeo Avogadro 24.
Tirelli dott. prof. Vitige, v. Scuole 10.

Patronesse

Alberti Adolfa, p. Solferino 7.
Beltrami-Baldracco Felic., v. Cibrario 47.
Borgna-Derossi Giulia, c. Palestro 2.
Castellazzi-Rivetta nob. Felicita, R. Convitto vedove e nubili.
Copperi-De Vercelli Clotilde, str. Circonvallaz. 196 (ponte in Ferro).
Cornaglia-Calvi Carlotta, v. Corte d'App. 11
D'Oncieu de la Bâtie cont.ª Ernestina, v. Po 52.
Ferraris-Calligaris Maria, v. Cernaia 26.
Lampugnani-Frisetti Aniceta, v. Cernaia 30
Lana-Frisetti Felicita, v. Cernaia 26.
Malabaila-Scarampi di Monale cont. Adele, c. Vitt. Em. II, 94.
Morelli di Popolo-Ardoino cont.ª Maria, p. Solferino 3.
Pugliese-Levi Clem., c. Re Umberto 2.
Sacerdote Clotilde ved. Sacerdote.
Valabrega-Debenedetti Evelina, v. dell'Ospedale 4 *bis*.
Vallerino-Giraud Caterina, R. Convitto vedove e nubili.
Visone-Rasini di Mortigliengo contessa Amalia, c. Re Umberto 6.

Società Reale di patrocinio
per Correzione, Educaz. ed Istruzione
dei minorenni d'ambo i sessi
Via Arcivescovado 3.

La Società, costituita in Torino con R. Brevetto 21 novembre 1846, ha il caritatevole scopo di riabilitare i minorenni d'ambo i sessi dediti all'ozio, o perchè resisi intollerabili presso le proprie famiglie.

A tal fine essa procura di combattere la loro tendenza al vagabondaggio col destinarli alla loro entrata nell'Istituto, ad una delle officine, alla litografia, alla tipografia, legatoria, fonderia, selleria, ecc.

La Società provvede al corredo, al mantenimento, all'istruzione dei giovani coi lasciti, donazioni, colle quote dei soci paganti, e col terzo della retribuzione accordata dai capi d'arte ai giovani per mano d'opera.

Tutti questi proventi non sono sufficienti alle spese ed al mantenimento ed educazione, ed è perciò che il Consiglio fa appello alla carità dei concittadini perchè vengano in soccorso di questo pio Istituto, che compie una grande missione, quella di fare dei nostri traviatelli buoni ed onesti operai e bravi soldati.

La Società è posta sotto la protezione di S. M. Ne sono presidenti onorari i Ministri per gli affari de l'Interno e di Grazia e Giustizia. Quest'onorificenza viene conferita con apposita deliberazione dell'assemblea generale a personaggi distintissimi per particolari benemerenze verso la Società

Presidenti Onorari

S. E. il Ministro dell'Interno.
S. E. il Ministro di Grazia e Giustizia

Sezione Femminile
sotto la protezione di S. A. R.
la Principessa Maria Elisabetta di Sassonia
Duchessa di Genova

Amministrazione

La provvisoria amministrazione è retta dal R. Commissario avv. G. Silvano.

Casa benefica pei giovani derelitti
d'ambo i sessi

Sezione maschile:
angolo via Principi d'Acaia e via Susa.
Sez. femminile: v. Vassalli Eandi 30.

Fondata il 4 luglio 1889 dall'avv. cav. Luigi Martini, pretore urbano di Torino. Fu aperta con 10 giovani, oggi ne accoglie 295 giovani e 38 fanciulle.

La Casa Benefica si propone di fornire pronto, immediato ricovero ai fanciulli ed alle fanciulle di età non minore agli anni sette e non maggiore degli anni sedici che, per qualsiasi motivo, trovinsi abbandonati senza mezzi di provvedere alla propria esistenza, e di procurare ad essi collocamento e lavoro presso le famiglie, commercianti ed industriali della Città e del Contado.

La Casa Benefica estenderà la sua sfera di assistenza e di protezione anche ai fanciulli d'ambo i sessi maltrattati dai loro genitori o dalle persone che, in mancanza di questi, ne fanno le veci.

Saranno ammessi nella Casa Benefica i minorenni derelitti od abbandonati, a qualsiasi religione appartengano, preferibilmente nell'ordine seguente:

1° Orfani di padre e madre;
2° Orfani di padre e la cui madre non possa mantenerli;
3° Orfani di madre ed il cui padre non possa provvedere al loro mantenimento;
4° Coloro che per avere il padre e la madre in carcere, all'ospedale, emigrati in lontane contrade od altrimenti assenti, trovansi nella condizione degli stessi orfani di padre e madre;
5° Coloro che per avere il padre e la madre nelle condizioni accennate al n. 4 sono da parificarsi a quelli indicati ai numeri 1 e 3;
6° Tutti coloro infine che, pur non trovandosi in alcuna delle condizioni suindicate, si trovano nel bisogno di essere tolti, anche solo provvisoriamente, allo stato di miseria o di corruzione che li circonda, oppure di essere sottratti a maltrattamenti che mettono in pericolo la loro esistenza.

Comitato Direttivo

Presidente

Denis comm. Agostino, v. Pastrengo 15.

Vice-Presidente

Leumann comm. Napoleone, c. Vittorio Em. II, 105.

Consigliere delegato

Aubert cav. Luigi, v. Giacinto Collegno 28.

Consiglieri

Aghem cav. Gio., Piossasco.
Gilardini comm. Pietro, v. Ponte Mosca 18.
Amar avv. cav. Moise, v. Venti Sett. 54.
Rossi comm. ing. Cesare, c. Vitt. Em. II, 44.
Cavalli d'Olivola nob. ing. Cam., v. Po 30.
Villa comm. avv. Tommaso, deputato al parlamento, v. S. Domenico 1.

Direttore-Segretario interno

Toscano M. Policarpo, v. Susa ang. via Principi d'Acaja.

Consiglio di Patronato

Vice-Presidenti

Bellono-Garneri Flavia, v. Princ. d'Acaja 22

Ispettrici

Abate-Botto Maria, via Susa angolo via di Francia 56.
Bonelli-Martini Maria, Grugliasco
Cibrario Carbonazzi Elisa, c. S Martino 2.

De Mezzi-Franco nobile Giuseppina, via Barolo 5.
Fubini Anna in Fubini, v. Princ. Amedeo 12
Gilardini-Alasia Matilde, v. Pal. di Città 3.
Losio-Ramella Fadilla, c. Vinzaglio 32.
Aubert-Calligaris Ernesta, via Giacinto Collegno 28.
Bosio-L'Orsa Vittorina, c. Siccardi 26.
Cerino-Zegna-Ritt-Roncati Emma, c. Beccaria 2.
Leumann-Cerutti Amalia, c. Vitt. Em. II, 105
Milano-Rizzetti Giuseppina, v. Cibrario 4.
Ribet Matilde, c. Vittorio Eman. II, 88.

Consigliere

Ajello-Richetta Elisa, p. Solferino 6.
D'Angrogna Pallavicino marchesa Anna.
Deregibus-Massa Maria, v. Plana 5.
Moris Dupuy Teresa, v. Carlo Alberto 43.
Schiapparelli Cardone Alexine, via San Massimo 53.

Medici gratuiti

Deregibus dott. cav. Candido, v. Carmine 6.
Baglione dott. Umb., *chirurgo-dentista*, via Genova 24.
Orsi dott. Luigi, *oculista*, v. Po 3.

Direttore spirituale

Suria prof. cav. D. Gius, c. Oporto 17.

Direttore didattico

Suria prof. cav. D. Giuseppe, predetto.

Arciconfrat. della Misericordia e Patronato pei liberati dal carcere

già Opera Pia della Misericordia

Via Barbaroux 41.

È sorta l'*Opera Pia della Misericordia* per effetto dell'editto 24 dicembre 1836 di Carlo Alberto dalla separazione dei redditi e del patrimonio dell'Arciconfraternita di San Giovanni Battista Decollato, eretta nella città di Torino nell'anno 1578, di cui faceva parte, allo scopo di sovvenire moralmente e materialmente i carcerati. Con R. Decreto 12 febbraio 1899 l'*Opera Pia della Misericordia* venne trasformata in *Patronato pei liberati dal carcere*.

Ne sono Patroni onorarii le LL. MM. il Re e la Regina d'Italia e pur sempre godè favori ed appoggi dai Principi di Casa Savoia.

Presidente

Bellia ing. Gius, v. Principi d'Acaja 12.

Vice-presidente

Muriald cav. Fed., v. Barbaroux 31.

Consigliere delegato

Sartorio avv. Felice, v. Giulio 12

Consiglieri

Badini-Confalonieri avv. Alberto, corso Re Umberto 8.
Bobba comm. Romualdo, c. Palestro 9.
Bonino cav. Natale, v. Carlo Alberto 5.
Cantù avv. Gio., v. Bellezia 1.
Ferrando ing. cav. Gio, v. S. Dalmazzo 7.
Mo canon. Michele, v. Maria Vittoria 16.
Peghini Giacomo, v. Mad. Cristina 12.
Triulzi avv. Alessandro v. Consolata 8.
Wench can. teol. cav. Prosp., R. Chiesa di S. Lorenzo.

Censori

Bertrand ing. cav. Franc., v. S Dalmazzo 11.
Bodoira cav. Lor., c. Princ. Eugenio 16.
Scala Antonio, v. S. Dalmazzo 11.

Segretario

Morano Alberto, v. Barolo 20.

Tesoriere

Gedda Alfonso, v. Scuole 9.

Società di Patrocinio pei poveri dimessi dal Manicomio

Via Giulio 22.

Eretta in Ente Morale con Decreto Reale 10 Dicembre 1891. Ha per iscopo di procurare lavoro e prestare assistenza con mezzi morali e materiali ai pazzi convalescenti o guariti da pazzia alla loro uscita dal R. Manicomio. Il sussidio, su proposta dei Patroni, sarà pure inviato a domicilio nei primi sei mesi dalla dimissione. La Società è amministrata da un Consiglio di 12 Membri, di cui 6 eletti dai Soci.

Sono *Soci perpetui* coloro che contribuiscono con somma superiore a L. 100 una volta tanto, e *Soci triennali* coloro che firmano un'azione di L. 5 annue.

Nel 1901 venne aperta in via Biella 16 una casa di lavoro nella quale i dimessi (donne) possono trovare vitto, alloggio ed assistenza in attesa di lavoro stabile.

La Casa assume lavori di cucito, calzetteria e rammendo di vestiario e biancheria per conto dei privati.

Presidente

Aghemo di Perno conte comm. Natale, str. Valpiana 583 (Madonna Pilone).

Vice-presidente

Cibrario gr. uff. ✉ avv. Giacinto, Senat. del Regno, v. Mercanti 18.

Consiglieri

Bertetti avv. Michele, deputato al Parlamento, v. Bellezia 14.
Ricci Des Ferres barone Carlo.
Marro comm. prof. Ant., v. Cernaia 40.
Rivano dott. Feder. (Collegno).
Nuvoli conte Luigi, v. Scuole 8.
Audifredi comm. Adriano, c. Oporto 28.
Del Carretto di Torre Bormida marchese Ernesto, v. Princ. Amedeo 12.
Raby avv. Luigi, v. Provana 3.
Cerutti geom. Paolo, v. Giulio 22.
Tirelli prof. Vitige, v. Scuole 10.

Segretario

Cerutti geom. Paolo, predetto.

Economo

Vialardi di Villanova ragion. Carlo, via Giulio 22.

Esattore

Pezzati Fel., v. S. Domenico 28.

R. Arciconfraternita dei Santi Maurizio e Lazzaro

Basilica Magistrale (via Milano)

Chiesa principale dell'Ordine in Italia.

(Vedi a pag. 117 **Edifizi religiosi**).

Istituita dal Re Vittorio Amedeo II, con bolle magistrali del 15 febbraio 1729, adempie, oltre a varii uffizi religiosi, all'elargizione di doti a figlie povere.

Vi appartennero nei vari tempi i più ragguardevoli cittadini sia nell'Ordine patrizio che in quello dei dignitari di Corte, dei Magistrati e delle altre classi inferiori. — Ne ebbero il priorato cavalieri dell'Annunziata, dignitari dell'Ordine Mauriziano e prelati ragguardevoli, ecc. Ne fanno parte anche oggi S. M. il Re e le LL. AA. RR. il Duca d'Aosta ed il Duca di Genova, ecc.

Consiglio d'Amministrazione

a tenore del R. Decreto Magistrale 26 giugno 1898.

Presidente

Elia teol. can. D. Gio. Ant., ✻, curato della Metropolitana, v. Venti Sett. 85.

Vice-presidente

Moris Filib., uff. ✻ e ✉, v. Roma 20.

Priore (Membro nato)

Guigonis mons. Luigi, v. Consolata 5.

Vice-priore (Membro nato)

Casalegno can. Gius (oltre barr. Orbassano)

Rettore (Membro nato)

Bossatis can. Antonino, Cappellano dell'Ordine Mauriziano, ✻, v Milano 20.

Direttore di segreteria

Provana dei conti di Collegno Eman., ✻ e ✉, v. S. Dalmazzo 15.

Direttore di economia

Bosco di Ruffino conte avv. Vitt., v. Accademia Albertina 34.

Direttore di tesoreria

Berroni avv. Gius., ✉, c. Vitt. Em. II, 68.

Revisore dei conti

Franchi Verney della Valletta avv. Filib., uff. ✻ e comm ✉, v. dei Mille 6.

Consiglieri

Cibrario conte Ippolito comm. ✻ e ✉, c. S. Martino 2.
Borda Felice, uff. ✻ comm. ✉, v. Saluzzo 9.
Folco cav. avv. Carlo.
Combetti Gio. Batt., ✉, v. Consolata 5.
Pansa cav. Gio., strad. Francia 10.
Morino Gio, v. Milano p. Basilica.

Arciconfraternita della SS. Trinità

Via Garibaldi 6.

Fondata nel 1577, è amministratrice di varie Opere pie, fra le quali l'**Ospizio dei poveri convalescenti d'ambo i sessi**, nel borgo della Crocetta.

Presidente

Caligaris avv. Gustavo, ✉, v. Corte d'App. 2.

Vice-presidente

Busca can. teol. Edoardo, v. Acc. Scienze 2.

Consiglieri

Brunatto Felice, p. Gran Madre di Dio 7.
Demichelis Gius., v. Palazzo di Città 9.
Denis comm. Agostino, v. Pastrengo 15.
De-Bernocchi Ces., p. Gran Madre di Dio 14
Perracchione Michele, v. S. Teresa 1.
Borgioli Pietro, v. Cavour 7.
Casetta Gius., v. Stampatori 10.
Bottalo cav. prof. Gius., v. Conte Verde 1.
Zambelli cav. Andrea, c. Raffaello 20.
Alasonatti Pietro, v. Bellezia 29.
Righini cav. Carlo, v. Princ. Amedeo 26.
Busca can. teol. Edoardo, v. Acc. Scienze 2.
Tasca Enr., *archiv.*, v. Val S. Martino 219.
Peyron abate teol. avv. Zaverio, *rettore*, v. Garibaldi 6.
Reviglio Eug., v. Garibaldi 6.
Lovera prof. Vinc., v. S Domenico 40.

Consulente e segretario

Bianchetti avv. cav. Carlo, c. Siccardi 15.

Tesoriere

Fino geom. Felice, v. Garibaldi 31.

Direzione spirituale della chiesa

Rettore

Peyron abate teol. avv. Zaverio, pred.

Vice-rettore

Sormani teol. Attilio, v. Sacchi 38.

Cappellani

Banchio prof. teol. Gio., v. Venti Sett. 83.
Mondino don Luigi, v. Venti Sett. 78.
Garelli teol. Guido, v. Botero 8.

Priore

De-Bernocchi Ces., p. Gran Madre di Dio 14.

Vice-priore

Righini cav. Carlo, v. Princ. Amedeo 26.

Pia Opera della Santificazione delle Feste

Sotto il Patrocinio di **S. Giuseppe**

Canonicamente eretta nella Chiesa di S. Teresa con Decr. della Curia Arcivesc. 14 marzo 1861.

Ha per iscopo di promuovere l'osservanza di tutti i giorni festivi prescritti dalla Santa Chiesa. Essa si compone di *Membri promotori* che pagano una quota annuale di **lire una**; e di *Membri aderenti* che pagano una quota annuale di **centesimi trenta**.

Presidente

Muriana teol. Domenico, v. S. Teresa 5.

Vice-presidente

Wench can. Prospero, v. Palazzo Città 4.

Tesoriere

Giordano avv. Luigi, v. Carlo Alberto 1.

Segretario

Solaro Del Borgo nob. Paolo, v. Mazzini 17.

Consiglieri effettivi

Barlassina sac. Luigi, v. S. Massimo 21.
Bonino cav. Natale, v. Carlo Alberto 5.
Brizio Clemente, v. Bogino 12.
Bruneri Luigi, v. Venti Settembre 17.
Ferrero teol. Lorenzo, v. S. Teresa 5.
Racca avv. Carlo, c. Oporto 2.
Rapelli Giacomo, v. S. Tommaso 10.
Stevano cav. Antonio, v. Mercanti 17.
Palazzo prof. Carlo, v. Venti Sett. 35.
Vaccarino geometra Gio., v. Cernaia 22.
Il Presidente dell'Unione Operai Cattolici

Collettore

Grosso Marco, v. S. Tommaso 25.

Circolo ricreativo operaio cattolico *SS Pietro e Paolo*

Via Galliari 16.

Fondato in Torino il 5 dicembre 1897, ha per iscopo di promuovere l'azione cattolica mediante leghe, unioni professionali, giornali, cooperative, ecc., il miglioramento materiale e morale dei soci istituendo casse di mutuo soccorso, uffici di collocamento e servizi sanitari farmaceutici e procurare un onesto divertimento ed una mutua istruzione mettendo a disposizione le sue sale ad uso di ricreazione, lettura, teatro ecc.

Assistente ecclesiastico.
Spandre mons. comm. Luigi, p. Saluzzo.
Vice-assistente ecclesiastico
Appendino teol. Michele, p. Saluzzo.
Presidente
Semeria Ant., c. Valentino 3.
Vice-presidenti
Ferrero Gio, v. Pio Quinto 13.
Maschio Gio., v. Porta Palatina 6.
Segretari
Mottura Gius., valle S. Martino 26.
Farina Giulio, v. Principe Tommaso 9.
Cassiere
Massara Carlo, v. S. Anselmo 21.
Revisori dei conti
Demichelis Franc, v. S. Anselmo 27.
Cherasco Costanzo, v. Saluzzo 42.

Unioni professionali.

Sono costituite da tante Sezioni quante sono le industrie e le professioni rappresentate. Esse hanno per iscopo il miglioramento morale ed economico dei suoi componenti. — Sorte nel 1903 contano attualmente **1800** inscritti ed hanno un proprio giornale dal titolo *L'Unione Professionale* che si pubblica settimanalmente.

Consiglio direttivo
16 – Via Galliari – 16.

Unione del Coraggio Cattolico

Via Arcivescovado 12.

Quest'associazione fondata l'anno 1878 ha per iscopo principale quello di promuovere manifestazioni religiose. Possiede due opere importantissime: quella dei Pellegrinaggi annuali ai santuari di Maria SS. e quella tanto cara degli Spazzacamini. Possiede pure nel suo seno la sezione giovani e la sezione ricreativa.

Opera d'istruzione e di beneficenza degli Spazzacamini

Via Arcivescovado 12.

Quest'Opera ha per iscopo la tutela e la protezione degli Spazzacamini risiedenti in Torino e nel territorio. — Raccoglie ogni domenica tutti gli Spazzacamini e li provvede di sana refezione e della biancheria di bucato. Procura che ricevano una buona istruzione religiosa ed ha fondato per questi giovani una Scuola Serale aperta nei mesi invernali. Venne premiata con medaglia d'argento all'Esposizione Nazionale di Previdenza ed Assistenza in Torino 1898.

Presidente
Milanesio rag. Stef., v. Carlo Alberto 36.
Direttore spirituale
Desecondi can. Gius., v. Palazzo Città 4.
Vice-presidenti
Rocco Ant., v. Venti Settembre 4.
Peracchione Michele, v. S. Teresa 1.
Segretario
Cominetti Stefano, v. Mazzini 44.
Tesoriere
De Rusticis Gius., v. Carlo Alberto 36.

Lega per il Riposo Festivo

Via Arsenale 12

Quest'Associazione si compone di tutti i volonterosi di qualsiasi opinione o credenza i quali si obbligano all'osservanza del riposo festivo **per sè e per i loro dipendenti** e prendono il nome di *Soci aderenti*. Quelli fra essi che vorranno contribuire alle spese dell'Associazione coll'offerta di **una lira** all'anno, formano la categoria dei *Soci aderenti oblatori*. — Diffonde gratuitamente un proprio giornale ed una guida commerciale.

Presidente
Dematteis comm. Carlo, v. Nizza 32.
Vice-presidente
Muriana teol. Domenico, v. S. Teresa 5.
Segretario
Solaro del Borgo nob. Paolo, v. Mazzini 17.
Consiglieri
Mella-Arborio cav. Alessand., v. Cernaia 3.
Artuffo teol. cav. Gio. Batt., v. S. Domenico 28
Brizio Clemente, v. Bogino 12.
Balbo di Vinadio nob. Enrico, v. Ospedale 9*bis*.
D'Harcourt conte Giulio, v. della Rocca 49.
Racca avv. Carlo, c. Oporto 2.
Ricci Des Ferres bar. Carlo, v. Bogino 12.
Stevano cav. Antonio, v. Mercanti 17.
Vaccarino cav. geom. Gio., v. Cernaia 22.

Opera pia Gaja dei Gioiellieri, Orefici e Argentieri

Via Roma 9.

Fondata dal fu Innocenzo Gaja con testamento 3 ottobre 1838, e riconosciuta con Regio Decreto 5 maggio 1851, ha per iscopo di soccorrere poveri appartenenti alla classe dei gioiellieri, orefici ed argentieri. È affidata ad una Amministrazione composta di un Presidente nominato dal Prefetto della Provincia, di quattro membri eletti dal Consiglio Comunale di Torino e di altri due eletti dalla Società dei lavoranti orefici ed arti affini.

Presidente
Spurgazzi dott. cav. Giovanni Maurizio, c. Palestro 9.
Vice-presidente
Marchisio Felice, v. Pallamaglio 23 e 25.
Consiglieri
Ducloz avv. cav. Carlo, v. della Corte d'Appello 7.
Marchesi ing. cav. Enr., v. Passalacqua 10.
Lissolo Pietro, v. Santa Teresa 2.
Guglielmotto Luigi, v. Cernaia 20.
Roggero Mario, v. Po 1.
Segretario
Benso cav. Massimo, c. Cairoli 4.

Pia Congregazione dei Banchieri, Negozianti e Mercanti

sotto il titolo della Mad. SS. della Fede

Via Garibaldi 25.

Questa Congregazione, che venne istituita fin dal 1663 fra i banchieri, negozianti e mercanti della nostra città conta circa 300 soci. Essa ha duplice scopo: religioso e materiale. Raggiunge questo col devolvere il ricavo delle rendite ch'essa possiede e delle oblazioni che annualmente le vengono fatte a favore degli ascritti alla medesima, nonchè ad essa estranei, purchè appartenenti o già appartenuti al ceto commerciale od industriale, e che per vecchiaia o per infortuni a loro non imputabili si trovano nell'impossibilità di provvedersi il bisognevole per la vita; raggiunge quello, fra altro, con funzioni religiose che vengono celebrate nei giorni festivi nella propria Cappella.

Presidente
Beltrami Luigi, v. Venti Settembre 58.
Vice-presidenti
Illario Annibale, v. S. Chiara 60.
Rissone Giovanni, v. Botero 1.
Segretario
Baretta avv. Donato, v. Carmine 8.
Tesoriere
Bersanino cav. Gius., v. Ospedale 41.

R. Opera della Mendicità Istruita

Via S. Massimo 21.

Fu fondata nel 1743: vi si ammaestrano i poveri d'ambo i sessi, a cui si dà una conveniente educazione civile e religiosa ed insegnamento elementare.

Le sue Scuole sono affatto gratuite, ed a spese della Regia Opera vengono distribuiti agli scuolari ed alle scuolare delle classi diurne tutti i libri ed oggetti scolastici occorrenti; ed inoltre sono distribuiti premii di emulazione in fine di anno.

Presidente
Galleani de Saint-Ambroise bar. Orazio, comm. ✻, Gr. cr. 🏛, ten. generale nella riserva, v. Nizza 21.
Direttori
Del Carretto di Torre Bormida marchese Ernesto, v. Princ. Amedeo 12.
Ferrua prof. Michele, 🏛, v. Maria Vitt. 42.
Gariazzo cav. prof. Carlo Placido, ✻, 🏛, v. Ospedale 40.
Musso Gius. Ant., v. Lagrange 2.
Gazelli di Rossana conte Alberto, comm. ✻, Gr. uffiz. 🏛, v. Mazzini 43.
Peyron abate teol. D. Zaverio, v. Garibaldi 6.
Garelli teol. avv. Guido, v. Botero 8.
Provana dei conti di Collegno nob. cav. Emanuele, v. S. Dalmazzo 15.
Reyneri comm. G. B., v. Bava 9.
Jocteau barone avv. Carlo Alberto, corso Vitt. Em. II, 101.
Impiegati
Ferraris di Celle ing. conte Alessandro, *segretario*, v. S. Franc. da Paola 43.
Fauda Carlomagno, *geometra perito tecnico, prof. di disegno*, v. S. Massimo 32.

Classi diurne maschili in n° di 24:
Via Rosine 18 — Via Andrea Doria 11 — Via Mazzini 31 — Via Scuole 16. — Borgo Dora, via Fucina 6 — Via dei Fiori 24.
Classi serali maschili in n° di 6:
Via Rosine 14*bis*
Disegno, lingua italiana e francese.
Classi diurne femminili in n° di 17:
Via S. Massimo 21 — Via Andrea Provana 7 — Via Giulio 15. — Via Porporati 3 — Piazzetta S. Giulia 36.

Società degli Asili pei lattanti

Approvata con Regio Decreto del 17 luglio 1876.

Via Ospedale 19.

La Società attualmente ha 6 asili: il 1° a San Salvario, v. Nizza 20; il 2° a santa Giulia, p. santa Giulia 8; il 3° S. Massimo, in via dei Mille 21; il 4° S. Carlo, in via Monte di Pietà 18; il 5° San Donato, in via Saccarelli 4; il 6° al Borgo Dora, via Rivarolo 2.

Presidenti onorari
Le LL. AA. RR. il Duca e la Duch. d'Aosta.
Protettrici della Società
Le LL. AA. RR. le Duchesse di Genova.
Fondatrice
Bon Compagni di Mombello contessa Barbara nata Pullini di sant'Antonino.
Presidente emerito
Spandre mons. comm. Luigi, vescovo titolare di Tiberiade.
Presidente
Manno barone D. Antonio, v. Ospedale 19.
Vice-Presidente
Antonielli di Costigliole e di Oulx cav. Alessandro, via Lagrange 29.
Consiglieri Ispettori
Abrate cav. Antonio, c. Vitt. Em. II, 68.
Barberis comm. uff. Pier Ang., via Bava 7.
Bersanino cav. Gius., di Leone, *direttore di Segreteria*, v. Alfieri 26.
Ceriana-Mayneri conte comm. Lodovico, c. Duca di Genova 27.
Galletti cav. Arrigo, piazza Vitt. Em. I, 17.
Gianotti bar. avv. Romano, v. Alfieri 17.
Lupi di Moirano nob. Edoar., v. dei Mille 36.
Ripa di Meana nobile uff. ✻ Alfonso, via Mazzini 40.
Rondolino avv. Ferd., v. Porta Palatina 2.
Tesoriere
Airaldi avv. Celidonio, esattore comunale, v. Bogino 11.
Patronesse
Abrate Rosa n. Maloria, c. Vitt. Em. II, 68.
Alessi di Canosio cont. Amalia nata Gibellini, v. Venti Settembre 56.
Carle Adele n. Abrate, v. Legnano 33.
Cova bar. Maria n. Vallin, v. Barolo 12.
De Cardenas contessa Vincenza n. Garelli della Morea, v. dei Mille 33.
Del Carretto di Torre Bormida marchesa Giuseppina n. Gazzelli di Rossana, via Princ. Amedeo 12.

Denina-Baricalla Luisa, p. S. Carlo 6.
Faussone di Clavesana march. Maria nata Trompeo, v. Carlo Alberto 39.
Ferrari di Castelnuovo marchesa Felicita, v. Principe Amedeo 29.
Figarolo di Gropello cont.ª Carolina nata Mazè de la Roche, c. Re Umberto 59.
Ghislieri marchesa Livia nata Tornielli-Bellini, v. Assietta 48.
Gianazzo di Pamparato contessa Olimpia n. Natta d'Alfiano, p. S. Carlo 8.
Manno baronessa Carlotta n. de Laugier, v. Ospedale 19.
Manno baronessa Eleonora nata Cordero di Vonzo, v. Ospedale 19.
Martini di Cigala cont Fanny n. Ferrari-Ardicini, v. Sagliano 4.
Perrone di S. Martino contessa Benedetta n. Benedetti, c. Siccardi 75.
Pinelli contessa Adele nata Franchelli, Direzione Ospedale Umberto I.
Piossasco d'Airasca contessa Felicita nata Gay di Quarti, v. Corte d'Appello 22.
Racca Ceppi Ernesta, c. Oporto 2.
Riccardi di Lantosca contessa Virginia nata Basco, v. Carlo Alberto 39.
Rondolino Albina nata Gianoli, v. Porta Palatina 2.
Rosa di San Marco contessa Celeste nata Fornelli, v. Sagliano 4.
Visone S. E. cont.ª Amalia nata Rasini, c. Re Umberto 6.

SOCIETÀ
degli
ASILI INFANTILI URBANI
Via Principe Tommaso 25.

Questa Società di Azionisti, fondata nell'anno 1839, premiata con parecchie medaglie ad Esposizioni e Congressi e con quella d'oro alle Esposizioni di Torino 1898, e di Parigi 1900, tiene ora aperti otto Asili infantili.

N. 1. (*Bon-Compagni*) c. Reg. Margh. 47.
» 2. (*Bay*) v. Principe Tommaso 25.
» 3. (*Azeglio*) v. Biamonti 1.
» 4. (*Aporti*) corso Valdocco 15.
» 5 (*Cavour*) c. Oporto 11.
» 6. (*Bonacossa*) v. Nizza 20.
» 7. (*Pio V*) v. Pio Quinto 11.
» 8. (*Principe Tommaso*) v. S. Secondo 34.

Presidente onorario della Società
S. A. R. il Principe Emanuele Filiberto di Savoia duca d'Aosta.

Consiglio direttivo.
Presidente della Direzione
Rignon conte Felice, Senatore, v. Po 14.
Vice-presidente
Rossi teol. comm. prof. Pietro, v. Goito 15.
Consigliere segretario
Parato prof. comm. Ant., c. Re Umberto 17.
Direttore di contabilità
Davicini cav. ing Attilio, v. Sacchi 22.
Direttore di economia
Giriodi di Monastero conte Augusto, via Saluzzo 37.
Consiglieri
Gariazzo cav. avv. dott. aggr. Carlo Placido, v. Ospedale 40.
Negri cav. uff. prof. Pasquale, v. Fiori 90.
Tesoriere
Mossi cav. prof. Vincenzo, v. Goito 11.
Commesso d'ufficio
Sasso Sebast., v. Princ. Tommaso 25.

Asilo Infantile *Umberto I*
(Piazza d'Armi).
48 - Corso Oporto - 48

Eretto in Ente morale con Regio Decreto del 5 luglio 1900

Presidente
Vaccarino geom. cav. Gio., v. Cernaia 22.
Vice-presidenti
Canova cav. uff. Carlo, v. Assietta 29.
Vigliani dott. cav. Luigi, v. S. Quintino 34.
Segretario
Ansaldi cav. prof. Giorgio, v. S. Secondo 22.
Tesoriere
Ottonelli Biagio, c. Vitt. Eman. II, 92.
Consiglieri
Montaldo dott. comm. Gius., c. Vittorio Em. II, 82.
Sonaglia cav. Paolo, v. Morosini 8.
Montanaro cav. Cesare, c. Vinzaglio 27*bis*.
Poma Gius., c. Oporto 53.
Nicola avv. cav. Adolfo, c. Oporto 38.
Revisori dei conti
Tirone ing. Gio.
Badini-Confalonieri avv. Alberto.
Cantini geom. Alessandro.

Asilo infantile della Confraternita della SS. Annunziata
Via Gaudenzio Ferrari 16.

Quest'Asilo infantile venne fondato ed eretto il 4 dicembre 1864. Nell'acquisto del terreno e fabbricazione dell'edifizio sul disegno dell'ing. cavaliere Camusso, la detta Confraternita spese più di L. 100,000, e lo provvide di un reddito di L. 6000, che presentemente, in seguito a lasciti e doni di benefattori sopravvenuti, supera lire 10,000. L'Asilo aperto nel 1869, accoglie 300 alunni. Esso è amministr dal Cons. della suddetta Confraternita.

Vi sono ammessi i fanciulli poveri dei due sessi dell'età di tre anni a sei, ai quali si distribuisce gratuitamente la minestra in ogni giorno.

Amministrazione
La Confrat. della SS. Annunziata, v. Po 49.
Ispettore onorario
Gariazzo cav. avv. prof. Carlo Placido, v. Ospedale 40, p. 3.
Presidente effettivo
Anselmi avv Giorgio, v. Po 48.
Vice-Presidente
Soldati Vitt., c. Vitt. Em. II oltre Po 8.

Ispettori delegati
Miletti Antonio, v. Po 50.
Bollati avv. Giacomo, v. Gaud. Ferrari 18.
Claretta bar. avv. Amedeo, v. Rocca 13.
Cocchis cav. Paolo, v. Bava 1.
Ghio Giovanni, p. Vitt. Em. I, 13.
Ispettore sanitario dell'Asilo
Rebaudengo dott. Felice, v. Po 24.
Visitatrici
Gaude Angela, v. Po 47.
Gaude Maddalena, v. Po 47.
Sacchi Costanza, v. Po 26.
Sansoni-Facelli Adelina, p. Vitt. Em. I, 13.
Pomba Rosa, v. Pescatori 7.
Maestre
Gianotti Tranquilla, *maestra e direttrice interna*, v. Plana 5
Canavero Giovanna, v. Zecca 33.
Roncati Teresa, via Principe Amedeo 52.
Rigoni Angela, v. Barolo 5.
Ferrante Rita, v. Po 28.

Asilo infantile Maria Teresa
Eretto il 28 marzo 1857.
Vie Rivarolo I e Cignarolo ang. Ponte Mosca
e Succursale Principe di Napoli
Via Alessandria 12.

Sotto l'alto patronato di S. A. R. il Princ. ereditario Vittorio Emanuele Ferdinando.

Abrate cav. Ant., *Presid.*, c. Vitt. Em II, 68.
Grosso cav. Pietro, *Vice-pr.*, p. Em. Filib. 24
Rossi Angelo, senatore, v. S. Dalmazzo 23.
Ferrante ing. Gio Battista, v. Rossini 3.
Bersanino cav. Giorgio, c. Reg. Margh. 123.
Comba cav. avv. Alfredo, c. Cairoli 22.
Rostain ing. A., ✠, v. Pisa 5.
Bocca avv. cav. Ferdin., v. Alfieri 19.
Gallea teol. Roberto, curato.
Bastonero Marco, v. Botero 14.
Rabbi Carlo, *segretario*, c. S Martino 10.
Sclopis cav. ing. Vitt., *delegato municip.*
Lafleur Giorgio, *revisore dei conti*.
Bertagna avv. Franc., *tesor.*, v. Giulio 12.

Asilo infantile *Reynero**
(riconosciuto in Ente morale il 15 novembre 1880)
Corso Reg. Margherita 47 (casa propria).

Presidente
Tornielli di Crestvolant conte comm. Celestino, v. Artisti 37.
Membri di Amministrazione
Mons. Vigo teol. Ilario Maurizio, parroco di S. Giulia.
Orliotti prof. comm. Cand., v. Vanchiglia 42.
Porinelli cav. Carlo, ang. v. Barolo e corso S. Maurizio.
Antonelli cav. ing. Cost., v. Vanchiglia 11.
Serra cav. uff. G. G., *Segr.*, v. Pr. Amedeo 51.
Berzia cav. Pietro, *Tesoriere*, v. Torino 8.
Jaggi sig.ª Carolina per i successori del Fondatore.

* NB. Dalla benefica Società degli Asili infantili urbani si provvede all'annuo esercizio.

FEDERAZIONE
degli
ASILI INFANTILI SUBURBANI
Sede: via Po 55.

Questa Istituzione, eminentemente filantropica, fu fondata nel 1891 per iniziativa del conte Natale Aghemo di Perno, con spontanee oblazioni di benefiche persone e coll'opera costante di un Comitato, che lavorò indefessamente per raggiungere il suo intento. S. A. R. il Principe Tommaso di Savoia ne è Presidente Onorario. Scopo della Federazione è di recare vantaggi finanziari agli Asili Suburbani, che essa rappresenta collettivamente e che in oggi sono 16. In essi sono iscritti 1000 bambini circa.

Questi Asili provvedono alla sorveglianza giornaliera dei bambini domiciliati nel suburbio torinese, d'età non inferiore ai 3 anni, non superiore ai 6, e curano la loro educazione intellettuale, morale e fisica, mettendoli in condizione di poter a suo tempo frequentare le scuole comunali.

L'esistenza degli Asili è basata unicamente sul prodotto di azioni, lasciti, sussidi della Real Famiglia, del Municipio e di Opere Pie e doni di qualunque specie.

Comitato direttivo.
Presidente
Aghemo di Perno conte Natale, Madonna del Pilone, str. Valpiana 583.
Vice-presidente
Durio cav. Giacomo, Mad. di Campagna.
Tesoriere
De Bernochi cav. Pietro, v. S. Massimo 55.
Segretario
Ricci cav. Riccardo, v. Lagrange 34.

Delegati alla Federazione
1. **Regio Parco (Umberto I).**
Faino prof Gius., v. Vitt. Amedeo II, 13.
2. **Barriera di S Paolo.**
Racca avv. Marcellino, v. Venti Sett. 11.
3. **Lucento (Duchessa Isabella).**
Majat cav. uff. Luigi, Eremo presso Lucento.
4. **Cavoretto (Onorato Morelli).**
Morelli cav. Onorato, c. Vinzaglio 19.
5. **Lingotto.**
Chiappero geom. Gius., p. Nizza 79.
6. **Madonna del Pilone (Regina Margherita).**
Derossi Massimo, Madonna del Pilone.
7. **Barriera di Lanzo.**
Fossati Bartolomeo, stradale di Lanzo 68.
8. **Barriera di Milano (Tommaso di Savoja).**
Falchero cav. Luigi, v. Venti Sett. 69.
9. **Crocetta (Maria Rignon-Gazelli).**
Curtino-Castagneri avv. Edoardo, v. Garibaldi 5.
10. **Rubatto (Princ. Maria Laetitia).**
Pangella cav. Carlo, v. Belvedere 6.
11. **Barriera di Nizza.**
Gamna Luigi, c. Oporto 19.

12. **Madonna di Campagna** (**Francesca Durio**).
Durio cav. Giacomo, Mad. di Campagna.

13. **Barriera di Francia** (**Duchessa Elena d'Aosta**).
Gandolfo cav. Pietro, v. Trana 6.

14. **Sassi Torinese.**
Lanza cap.° Giov., c. Vitt. Em. II, 102.

15. **Campidoglio-Martinetto**
Girardi Giacomo, v. Cottolengo 148.

16. **Borgata Mirafiori** (**Margherita**).
Guerrieri di Mirafiori e Fontanafredda Conte Gastone, v. della Rocca 20.

1. Asilo del R. Parco (*Umberto I*).

Eretto a Corpo Morale con R. Decreto 27 febbr. 1890

Presidente
Faino prof. Gius., v. Vitt. Amedeo II, 13.
Vice-presidente
Cernuschi Camillo. R. Parco.
Segretario
Todeschini Emilio. R. Parco.
Consiglieri
Baulino dott. Luigi, R. Parco.
Biei Giuseppe, id.
Cignolo Luigi, v. Torquato Tasso 1.
Crida Eugenio, R. Parco.
Franco Angelo, id.
Grassi teol. Ant., id.
Lana G. B., id.
Lupo Vittorio, v. Giulio 8.
Revisori dei conti
Barberis Giuseppe, v. Circonvallaz. 198.
Zanone Riccardo, R. Parco.
Tesoriere
Airaldi avv. Celidonio, v. Bogino 11.
Ispettore sanitario
N. N.
Ispettori scolastici
Arese Giovenale, R. Parco.
Bona avv. comm. Adolfo, p. Statuto 3.
Molinari Achille, R. Parco.
Fino Silvio, id.
Falco avv. Cesare, v. S. Dalmazzo 24.
Foa cav. Angelo, v. S. Secondo 31.
Lupo Vittorio, v. Giulio 8.
Saffirio cav. Andrea, v. Barbaroux 43.
Presidente Società Cooperativa, R. Parco.
Ispettrici
Arese-Orsello Marianna, R. Parco.
Bona-Malcotti Maria, p. Statuto 3.
Cernuschi Amalia, R. Parco.
De Guidi Adele, id.
Faino Protto Angela, v. Vitt. Amedeo II, 13.
Merseburger Clotilde, R. Parco.
Falco-Delmonte Corinna, v. S. Dalmazzo 24.
Fino O'Feral Emma, R. Parco.
Foa Emma, v. Roma 30.
Insegnanti
Armandi Caterina, R. Parco.
Coppi Clelia, v. Principi d'Acaja 42.

2. Asilo della Barriera S. Paolo

Eretto in Ente morale con R. D. 24 Gennaio 1901.

Presidente
Racca avv. Marcellino, v. Venti Sett. 11.
Vice-presidente
Forte cap. cav. Gio., strada S. Paolo 3.
Segretario
Testa Pietro, strada S. Paolo 330.
Consiglieri
Gianotti Carlo, cascinotto 840.
Vitelli rag. Luigi, v. Gioberti 24.
Di Staglieno march. Vitt., via Goffredo Casalis 51.
Torchio P., strada S. Paolo.
Canavesio Giacomo, Polveriera S. Paolo.
Verani barone Alf., v. Goffredo Casalis 51
Tesoriere
Ugazio Gius., v. S. Bernardino 5.

3. Asilo di Lucento Torinese (*Principessa Isabella*).

Eretto in Ente Morale con R. D. 5 settembre 1886.

Presidente
Gallo cav. Antonio, v. Gazometro 10.
Vice-presidente
Buri cav. D. Vinc., parrocchia di Lucento.
Amministratori
Majat cav. uff. Luigi, Eremo presso Lucento.
Martinolo cav. Gio., v. Amed. Avogadro 16.
Pia Giovanni, Lucento.
Seletto Luigi, barr. Martinetto
Tallia Raimondo, lanificio in Lucento.
Ferroglio Gio., stradale di Pianezza 1.
Barberis Gio. (Lucento).
Beltramo dott. Giovanni,
Tesoriere
Gibbone Antonio, Lucento.
Segretario
Moglia Giovanni, Lucento.

4. Asilo di Cavoretto (*Onorato Morelli*).

Eretto in Corpo morale con R.D. 23 marzo 1884.

Presidente nato
Fileppo Don Maurizio, vicario parrocch
Vice-presidente
Varrone comm. Giov. Batt., p. S. Carlo
Tesoriere
Airaldi avv. Celidonio, v. Bogino 11.
Segretario
Lanfranchi avv. Lanfranco (Cavoretto).
Consiglieri
Morelli cav. Onorato, c. Vinzaglio 19.
Ferreri prof. cav. Gio., v Garibaldi 45.
Musso Gius. Ant., banch., v. Lagrange 2.
Meano ing. comm. Cesare, v Mazzini 17.
De-Luca Giacomo, 🚌, v. Giulio 14.
Stevano Ant., 🚌, v. Mercanti 17.
Gramaglia Gaspare, *economo* (Cavoretto).

5. Asilo del Lingotto.

Presidente onorario
Nicolis di Robilant conte Edm. (Lingotto).
Presidente
Gay D. Vittorio, prevosto, Lingotto.
Vice-presidente
Borbonese cav. Emilio, v. Vanchiglia 4.
Tesoriere
Roncati Angelo, socio della Ditta Fornara.
Segretario
Chiappero geom. Gius., p. Nizza 79.
Consiglieri
Bersano Pietro, c. Francia 3.
Andreano Giacomo, Lingotto.
Miaja Luigi, proprietario, Lingotto.
Montù cav. Roberto, v. Mazzini 62.
Valenzano cav. Efisio, v. Campana 34.
Burzio dott. Felice, Lingotto.
Coccone D. Gius., cappell. alla Generala.
De Bernocchi cav. Pietro, v. S. Massimo 55.

6. Asilo della Borgata Mad. del Pilone (*Regina Margherita*).

Eretto in Corpo morale con R. D. 22 settembre 1890.

Presidente
Aghemo di Perno conte Natale, strada Valpiana 583.
Vice-presidente
Sacco dott. Paolo, Madonna del Pilone.
Consiglieri
Vercellino Giuseppe, Madon. del Pilone.
Derossi Massimo, id.
Gatta Grazioso, id.
Agnello Carlo, id.
Segretario
Cerutti geom. Paolo, v. Giulio 22.
Tesoriere
Airaldi avv. Celidonio, v. Bogino 11.

7. Asilo della Barriera di Lanzo.

Stradale di Lanzo 80.
Eretto in Ente morale 16 novembre 1893.

Presidente
Fossati Bartolomeo, stradale di Lanzo 68.
Vice-presidente
Enrietti Giacomo Ant., diret. stab. Hoffmann
Segretario
Pavesio dott. Cesare, v. Cernaia 24.
Tesoriere
Airaldi avv. Celidonio, v. Bogino 11.
Economo
Ortalda Gius., str. di Lanzo 82.
Consiglieri
Bioletto Giacomo, v. Vittoria 14.
Ferrero Mario, *dirett. didattico*, Madonna di Campagna.
Ortalda Gius., str. di Lanzo 82.
Cassina Lorenzo, str. di Lanzo 101.
Sciorelli Lor., farmac. (Mad. di Campagna).
Rovei Luigi, str. di Lanzo 68.
Acutis Pietro, barr. Lanzo, v. della Volpe.
Paoletti prof. Ferdin., v. Passalacqua 4.

8. Asilo della Barriera di Milano (*Tomaso di Savoja*).

Presidente
Falchero cav. Luigi, borgo Montebianco.
Vice-presidente
Rabbi Carlo, c. S. Martino 10.
Tesoriere
Martinolo Vincenzo, c. Vercelli 45.
Consiglieri
Miglietti Giacomo, Sindaco di Leynì.
Gallo Giorgio.
Dutto Michele, farmac., c. Vercelli 47.
Presidente Società Mutua Operaia.
» » La Torinese.
Economo
Ruffinella Gius., maggiore, v. Valprato.
Segretario
Prette Andrea.

9. Asilo del Borgo Crocetta.

Comitato.
Curtino-Castagneri avv. Edoardo, v. Garibaldi 5 e 19.
Barberis Carlo Orazio, farmacista, v. Vanchiglia 32.
Barberis geom. Ettore, v. Saluzzo 44.
Bertolino Giacomo, v. Amerigo Vespucci 1.

10. Asilo del Rubatto (*Principessa Maria Laetitia*)

Erettò in Corpo morale R. D. 27 dic. 1896.

Presidente
Velasco Luigi, v. Finanze 15.
Vice Presidenti
Pangella cav. Carlo, v. Belvedere 6.
Scott Alfonso, str. Circonvallazione 91.
Consiglieri
Audisio A., barriera di Piacenza.
Autino Gius., v. Moncalieri 32.
Berry Achille, v. Bezzecca 16.
Bosco Alberto, v. Valsalice 14.
Diatto comm. Batt., v. Venti Sett. 60.
Medici on. comm. Franc., v. Moncalieri 60.
Teppati avv. notaio Carlo, v. Gaeta 15.
Camino Augusto, v. Bezzecca 10.
Ispettore sanitario
Pangella dott. Carlo, v. Bellavista.
Segretario
Pollone Gio., v. Luciano Manara 5.
Tesoriere
Airaldi avv. Celidonio, v. Bogino 11.

11. Asilo della Barriera di Nizza.

Via Leonardo da Vinci.
Eretto in Ente morale R. Decreto 9 giugno 1895.

Presidente
Gamna Luigi, c. Oporto 19.
Vice-Presidenti
De Bernocchi cav. Pietro, v. S. Massimo 55.
Negri cav. uff. prof. Pasquale, v. Fiori 90.

Segretario
Bertasso cav. Luigi, v. Vanchiglia 14.
Consiglieri
Avezzano Gio., v. Nizza 131.
Delorme Ant., galleria Subalpina.
Borini dott. Agostino, v. Nizza 74.
Tesoriere
Sciolli Casimiro, v. Carlo Alberto 31.
Revisori dei conti
Roero Gio, v. Canova 39.
Ulrich Vincenzo, v Ilarione Petitti 6.
Zavattaro Paolo, v. Nizza 98.

12. Asilo della Madonna di Campagna (*Francesca Durio*).

Durio cav. Giacomo, *presidente*.
Schiaparelli dott. Ces., *vice presidente*.
Vinelli geom. Francesco, *id.*
Durio Amelia, *tesoriera economa*.
Weiss Adolfo, *segretario*.
Consiglieri
Martinengo P. Innocenzo, *curato*.
Dentis Giovanni.
Varia Lorenzo.
Pero Eugenio.
Ponchia Paolo.
Schiaparelli Mirra
Valentino Giacomo.
Coriasco Luigi.
Perisi Ettore.
Valperga Simone.
Revisori.
Bocca Guglielmo.
Podio ing. Antonio.
Verrone Felice.

13. Asilo della Barriera di Francia (*Duchessa Elena d'Aosta*).

Borgata Cenisia, Tesoriera, Pozzo Strada.
Strada di Francia 139.

Presidente
Gandolfo cav. Pietro, v. Trana 6.
Vice-presidenti
Paniè Antonio, v. Bertola 68.
Cafasso Carlo (Tesoriera).
Consiglieri
Gili Giuseppe.
Gola Giovanni, v. Cinischia 18.
Segretario Contabile
Accossato Emanuele, v. Venti Sett. 15.
Vice-Segretario
Andreis Giacomo, v. Cinischia 28.
Economo
Pagliero Lorenzo, v. Ferrere 11.
Tesoriere
Viglino dott. Lor., v. S. Donato 9.
Revisori dei conti
Bubbio avv. Amilcare, v. Siccardi 2.
Bosco Luigi (Tesoriera).
Marsengo prof. Raimondo, v. Tiziano 45.
Ispettore sanitario
Gabinio dott. Augusto, str. Francia 139 (Tesoriera).
Direttrice perpetua
Gandolfo Luigia, v. Trana 6.

14. Asilo di Sassi Torinese

Presidente
Depanis avv. comm. Gius., v. Cernaia 1.
Vice-presidente
Meano cav. teol. Lor., parrocchia Sassi.
Segretario
Lanza capit. Gio., c. Vitt. Em. II, 102.
Tesoriere
Masella Luigi, strada di Mongreno 145.
Consiglieri
Aprà Teodoro, strada del Cartmann, Tetti Tarditi.
Verga Emilio, chimico farm., c. Vittorio Emanuele II, ang. v. Accad Albertina.
Fenoglio ing. prof. Luigi, p. Em. Filib. 9.
Martini Franc., strada Mongreno 146.
Mottura ing. Enrico, p. Madonna Angeli 2.
Nicolis di Robilant nob. Stanislao, via Maria Vittoria 17.
Toselli Gio. Batt., strada Mongreno 145.
Zecchini cav. ing. Mario, v. Mazzini 10.
Cattaneo avv. Paolo, v. Orfane 8.

15. Asilo del Campidoglio-Martinetto.

Via Fiano 5.

Presidente
Girardi Giac., v. Cottolengo 150.
Vice-presidente
Basso Carlo, v. Fiano 10 12.
Segretario
Florio Arturo, v. Campana 20.
Tesoriere
Savio Silvestro, Martinetto, villa Giubilino
Economo
Verna Andrea, v. Rivara 24.
Consiglieri
Il Pres. della Società di M. S. di Pozzo Strada e Campidoglio, v. Levanna 10.
Il Pres. della Società Novella Unione, v. Rocciamelone 14.
Il Pres. della Società M. S. Principessa Laetitia, v. Rivara 6
Perinetto Francesco (Campidoglio).

16. Asilo della Borgata Mirafiori (*Margherita*).

Presidente
Guerrieri di Mirafiori e Fontanafredda Conte Gastone, v. della Rocca 20.
Vice-presidente
Aghemo di Perno conte Natale, Madonna del Pilone, strada Valpiana 583.
Consiglieri
Borbonese cav. Emilio, v. Vanchiglia 4.
Rev. don Trossi teol. G., parr. di Mirafiori.
Moriondo Michele, borgata Mirafiori.
Tesoriere
Rev. don Trossi teol. G., predetto.
Economo-segretario
Lardù Marco, v. della Rocca 20.

Asilo di Nostra Signora della Salute (*Borgo Vittoria*)

a notte della chiesa di N. S. della Salute.

Direttore
Giaume can. cav. Carlo, Rett. della chiesa.
Insegnanti
Le Figlie della Carità di S. Vinc. de Paoli.

Asilo della Borgata di Bertoulla.

Presidente
Rosano cav. uff. Camillo, v. Sagliano 1.
Vice-presidente
Magnetti cav. dott. Filib. (Barca) 344, Abbadia di Stura.
Consiglieri
Denis comm. Agostino, v. Pastrengo 15.
Bertetti avv. Mich., deput., v. Bellezia 14.
Il Cappellano di Bertoulla (Abb. di Stura).
Brino Ant., Bertoulla (Abbadia di Stura).
Fenoglio Gius., id. id.
Patrito Edoardo, Barca id.
Quaglia Attilio, Bertoulla id.

Banco di Beneficenza delle Opere Pie unite

Via Arcivescovado 3.

Questa istituzione ideata e mandata ad effetto dal compianto teologo Baricco, or sono 26 anni, aveva per scopo di stabilire in modo permanente un cespite di entrata per le Opere Pie le più bisognose della nostra Città. Esordì il primo anno con sette opere, aumentando man mano, fino a raggiungere il numero di ventidue.

A questo banco concorre la famiglia Reale, i RR. Principi, il Municipio, l'Opera Pia di S. Paolo, e molti altri benefattori, che durante l'anno con splendidi regali, con somme, ed oblazioni, formano una rispettabile somma, che divisa fra le Opere Pie, reca di gran sollievo agli Istituti di previdenza ed assistenza.

Negli ultimi giorni di carnovale la nostra popolazione sente l'obbligo di portare al banco il suo obolo, e troverebbe un gran vuoto, se per una circostanza qualsiasi il banco di beneficenza venisse sospeso.

Ecco il perchè la Cittadinanza nostra dà la quasi di tradizionale alla nostra Istituzione di beneficenza, che verrà quanto prima tradotta in Opera Pia permanente.

Opere Pie che vi concorrono ed i cui Presidenti formano il Comitato Generale:

Ricovero di Mendicità.
Buon Pastore.
Ospedale Oftalmico.
Asilo Lattanti
Scuole Infantili.
Collegio Artigianelli.
Conserv. SS. Rosario.
Ritiro della Concez.
Soc. Reale di Patrocinio minorenni corrigendi.
Istituto pei Ciechi
Ospedale Regina Margherita.
Asilo Maria Teresa.
Scuole Tecn. Operaie di S. Carlo
Istit. pei Rachitici.
Istituto della Sacra Famiglia
Casa Benefica giovani derelitti.
Asilo Notturno.
Istituto delle Sordo-Mute povere
Scuole Officine Serali.
Colonie Alpine.
Ospedale Maria Vittoria.
Policlinico generale.

Comitato Esecutivo
Presidente
Rosano cav. uff. Camillo, v. Sagliano 1.
Vice-presidente
Denis comm. Agostino, v. Pastrengo 15.
Ispettori
Del Carretto di Torre Bormida marchese Ernesto, v. Principe Amedeo 12.
Bertini col. cav. Giuseppe, v. Bonafous 3.
Bersanino cav. Giuseppe, v. Alfieri 26.
Toesca di Castellazzo conte comm. Gioachino, v. Principi d'Acaja 22.
Galletti cav. uff. Arrigo, c. Vitt. Em. II, 17.
Lingua maggiore cav. Gius., str. di Francia 3
Davicini ing. cav. Attilio, v. Sacchi 22.
Cassieri
Antonielli d'Oulx cav. Alessandro, via Lagrange 29.
Saccarelli ing. cav. Paolo, c. Oporto 47.
Nota dott. cav. Annibale, c. Valentino 2.
Esattori
Franco cav. Francesco, v. Alfieri 4.
De-Petro ten. colonn. Giorgio, v. Mazzini 1.
Perito
Perron Achille, v. Bellezia 10.
Segretario
Chiapetti Placido, v. Cavour 4.

Istituz. Israelitiche di Beneficenza.

Pia Società Femminile Israelitica
Via Pio Quinto 12.

Preside
Fubini Anna in Fubini, v. Princ. Amedeo 12.
Consigliere
Ghiron Ovazza Anna, v. Saluzzo 2.
Treves Perlina Vita Levi, v. Maria Vitt. 24
Malvano-Levi Amelia, v. Sebast. Valfrè 14.
Ottolenghi Orsolina Sacerdote, v. Carlo Alberto 46.
Terracini Eugenia Levi, *segretaria*, p. Lagrange 1.
Sinigaglia Ester Momigliano, v. Mazzini 54.
Foa-Segre Rachele, v. Mad. Cristina 6.
Fubini-Sacerdote Eleon., v. Montebello 22.
Tesoriere
Malvano Giuseppe, c. Vitt. Em. II, 25

Confraternita di Beneficenza israelitica.
Via Pio Quinto 12.

Bolaffio Giacomo, rabbino magg., *presid.*
Foa prof. cav. Gius., rabbino, *consigliere.*
Bachi cav. Felice, rabbino, *id.*
Foa Alessandro, via Mazzini 2.
Olivetti Augusto, via della Zecca 31.
Fubini cav. David, v. Princ. Amedeo 12.
Sacerdote Donato fu Benedetto, v. Venti Settembre 46
Fubini David fu Salvador, v. Venti Sett. 8.
Treves rag. Elia, *tesor.*, v. Maria Vitt. 24.
Jarak cav. Gius., *segret.*, v. Carlo Alb. 33.
Inserv.: Fubini Sanson, v. Pio Quinto 12.

Ospizio Israelitico
Piazza S. Giulia 12.

Nizza A., *presidente.*
Treves Abramo fu Donato, *consigliere.*
Foa cav. Gius., rabbino magg., *id.*
Malvano Giuseppe, *id.*
Sacerdoteavv. Balilla,*cons.*,c.Vitt.Em.II,61
Bolaffio Giacomo, rabbino maggiore.
Treves ing. Abramo di Samuele, v. Arcivescovado 10.
Colombo Elia, *economo.*
Foa comm. Benedetto.
Fubini Giacomo, *tesoriere.*
Jarak cav. Gius., *segret*, v. Carlo Alb. 33.

Confraternita di Misericordia funebre.
Via Pio Quinto 12.

Bolaffio Giacomo, rabbino magg., *presid.*
Foa cav. prof. Gius., rabbino magg , *cons.*
Segre Isacco, v. Roma 20.
Guastalla ing. Giuseppe.
Levi Isaja, v. Cavour 20.
Foa comm. Benedetto.
Fubini cav. Samuele.
Jachia Salv. fu G.
Sacerdote Claudio, c. S. Maurizio 71.
Segre Abram, v. Corte d'Appello 2.
Treves Abram
Nizza Angelo.
Valabrega Samuele fu Salomone.
Hasdà prof. dott. Aug., *maestro di religione*, v. Maria Vittoria 32.
Debenedetti Giacomo, *segretario.*
Fubini Giacomo, *tesoriere.*

Bidello: Basevi Israele, v. S. Massimo 30.
Id. Valabrega A., v. Des Ambrois 2.

Collegio ed Asilo Israelitico
Colonna e Finzi
Via Sant'Anselmo 7.

Direzione

Bolaffio Giacomo, rabbino magg., *presid.*
Foa cav. prof. Giuseppe, rabbino maggiore, *direttore didattico e consigliere.*
Fubini prof. cav. Simon, *id.*
Fubini Giacomo. *id.*
Sinigaglia avv. Moise, *id.*, v. Cavour 44.
Treves rag. Elia, *sostituto tesoriere.*
Valabrega avv. David.
Jarak cav. Gius., *segretario.*

Corpo insegnante del Collegio

Bolaffio Giacomo, rabbino maggiore.
Hasdà prof. Giacomo, rabbino.
Fubini Ida.
Gerbi Giustina.
Olivetti Faustina.
Gallico-Jachia Ester
Deveali Noemi.
Treves-Verona Ester, v. Accad. Albert. 27.
Levi Clementina.
Levi Giacomo, *maestro di canto.*
Falchero Gustavo, *maestro di ginnastica.*

Maestre dell'Asilo infantile

Artom-Levi Giuseppina.
Nissim Noemi.
Civita Luzzati Rosina.
Luzzatti Michelina, *Supplente.*

Sacro Oratorio Israelitico
Via Pio Quinto 12.

Officianti

Hasdà Giacomo, rabbino, v. Maria Vitt. 32.
Debenedetti Giacomo, v. Montebello 21.
Clava Alberto, v. Po 43.

Bidello: Bachi Gius., v. Pio Quinto 3.

Istituzioni Protestanti di beneficenza

Ospedale Valdese
Via Berthollet 36.

Fondato nel 1843 nella Casa del Pastore Valdese e traslocato nel 1872 in fabbricato costrutto a spese del sig. Luigi Long ex-banchiere, e retto dal Concistoro. *Comitato direttivo:* Concistoro della Parrocchia Valdese.

Giampiccoli Ern., *Dirett.*, v. Pio Quinto 15.
Vola C., *Tesoriere*, c. Siccardi 53.
Roddolo dott. Gius., ☎, *Medico chir. prim.*
Léger suora Sofia, *Diaconessa.*
Schaeffer suora Rosa, *id.*
Magnenat suora Costanza, *id.*

Artigianelli Valdesi
Via Berthollet 34.

Fondato nel mese di ottobre 1856 e riconosciuto come Ente morale con Regio Decreto del 23 aprile dell'anno 1885. Premiato con medaglia d'argento alla prima Esposizione operaia ital. Torino 1890.

Comitato

Peyrot-Zürcher pastore Davide, *Presidente ex ufficio*, v. Pio Quinto 15.
Charbonier cav. Giulio, *Vice-Presidente*, c. Vitt. Eman. II, 74.
Turin Gustavo, v. Carlo Alberto 40.
Decker ing. Gustavo, c. Re Umberto 10.
Hahn dott. Raoul, v. Cernaia 11.
Opera Pia di S. Paolo, Torino, *Cassiere.*
Gardiol prof. Gio., *Dirett.*, v. Berthollet 34.

Società delle Damigelle Evangeliche
per la protezione dell'infanzia povera
Fondata il 31 maggio 1858.

Comitato

Mylius Emma, *President.*, c. Re Umberto 13.
Meille Emilia, *Economa*, c. Vitt. Em. II, 97.
De Fernex Antonia, *Cassiera.*
Malan Noelia, *Segretaria.*
Coll'assist. del Pastore della parrocchia D. Peyrot Zürcher, v. Pio Quinto 15.

Colonia Alpina (Oulx).

Per 25 bambini evangelici torinesi, sotto la Direzione della *Società delle Damigelle.*

Opera balnearia G. P. Meille.

Per la cura dei bagni di mare in Finalmarina a favore di bambini valdesi. Fondato circa l'anno 1875 dal Pastore G. P. Meille.

Amministrazione

Concistoro Evang. della parrocchia valdese di Torino, v. Pio Quinto 15.

Comitato esecutivo

Peyrot-Zürcher Davide, *presidente.*
Meille Elisa, v. Berthollet 25.
Fiertz Guglielmo, *cassiere.*

Diaconia Valdese
Via Pio Quinto 15.

Per i soccorsi ai poveri protestanti residenti in Torino o di passaggio.

Direttori

Giampiccoli Ern., pastore, v. Pio Quinto 15.
Longo cav. Paolo, pastore, id.

Associazione Cristiana della Gioventù
Società religiose, educative
Via Pio Quinto 15.

Fondata nel 1853, ha per iscopo di promuovere lo sviluppo religioso, morale, intellettuale e fisico dei giovani e fornire ad essi un luogo ed un'occasione di piacevole ritrovo. Per raggiungere questo scopo l'Associazione mette a disposizione dei soci una sala di lettura, una biblioteca e sale di conversazione, organizza conferenze religiose, letterarie e scientifiche, corsi di lezioni e serate ricreative.
È collegata alla Federazione nazionale delle Associazioni Cristiane della Gioventù, sedente in Roma, ed al Comitato internazionale di Ginevra.

Pons Aug., *presidente*, v. Silvio Pellico 24.
Ruffiem Luigi, v. Berthollet 42.
Malan Guido, v. Pio Quinto 15.
Lang C.
Avoudet A.

Società di lavoro per i poveri.

Direttrici

Malan Emma, v. S. Quintino 23.
Charbonier Edvige, c. Vitt. Eman. 74.
Peyrot-Zürcher Fanny, v. Pio Quinto 15.
Giampiccoli Enrichetta, v. Pio Quinto 15.
Longo Anaïs, v. Pio Quinto 15.

Unione Internazionale
delle Amiche della Giovinetta.

Per la protezione delle giovani isolate o in viaggio. Direzione centrale a Neuchâtel. Direzione per l'Italia a Roma.

Rosio L'Orsa Vittorina, *President.*, corso Siccardi 26.
Blanc Luisa, *Segretaria*, c. Oporto 41.
Robert Jenny, *Cassiera*, v. S. Secondo 58.

Home.

Asilo per domestiche e istitutrici di ogni religione e nazionalità. Fondato e dipendente dalle *Amiche della giovinetta.*

Sede: via Massena 5.

Forneron Maria, *Direttrice*, v. Massena 5.

Opera delle Arrivanti alla Stazione.

Fondata e dipendente dalle *Amiche della giovanetta.*

Incaricata del servizio alla Stazione.
Scheler Maria.

Ufficio gratuito di collocamento.

Per domestiche ed istitutrici. Fondato e dipendente dalle *Amiche della giovinetta.*

Sede: corso Siccardi 31 *bis.*

Varese Corinna, *Direttr.*, c. Re Umberto 10.

Casa Italiana delle Diaconesse
in Torino.

Fondata nel 1901 ha per iscopo di preparare per il compito loro e di riunire sotto una direzione comune delle donne cristiane evangeliche, a qualsiasi denominazione ed a qualsiasi nazionalità appartengano, ma specialmente italiane, che si consacrano liberamente per amor di Dio e del prossimo ad opere gratuite di misericordia e di beneficenza, in particolar modo alla cura degli ammalati.

Presidente

Giampiccoli Ernesto, v Pio Quinto 15.

Vice-Presidente

Peyrot-Zürcher Fanny, v. Pio Quinto 15.

Segretarie

Meille Elisa, v. Berthollet 25.
Abegg Anna, c. Vitt. Eman. 77.
Bosio L'Orsa Vittorina, c. Siccardi 26.
Pellegrini Margherita, v. Seb. Valfrè 18.

Diaconessa Direttrice

Léger suor Sofia, v. Berthollet 36.
Sede: Osped. Evangelico, v. Berthollet 6.

Insegnanti per il 1905

Roddolo dott. Gius., ☎, c Vitt. Em. 71.
Guigon Maria, c. Siccardi 53.
Peyrot Dav., v. Pio Quinto 15.

Cassiere

Pellegrini Davide, Banca Pellegrini e Moris, p. Solferino.

Sindacato Subalpino
di Assicurazione Mutua
contro gli Infortuni sul lavoro
Costituito legalmente con R. Decr. 30 Nov. 1898.
Via Ospedale 24, p. 1, *Telef.* 14-27.

Orario:
Ogni giorno feriale dalle 9 alle 12 e dalle 14 alle 18; in Luglio, Agosto e Settembre dalle 8,30 alle 12 e dalle 14,30 alle 18.

Presidente

Musso cav. uff. geom. Gius., c. Vittorio Em. II, 6 oltre Po.

Vice-presidente

Foa comm. Benedetto, v. Acc. Albertina 42 e Regio Parco.

Segretario

Resegotti Lorenzo, v. Pietro Micca 20.

Consiglieri

Bona cav. uff. Basilio (Caselle Torinese).
Remmert cav. Emilio, c. Vitt. Em, II, 81.
Rossi Ang., senatore, v. S. Dalmazzo 23.
Castellano Vincenzo, c. Oporto 57.
Stella Aurelio, v Magenta 49.
Gazzera Cesare, *Pres. Sotto sindacato serico.*

Sindaci e Supplenti

Berzia cav. Pietro, v. Tarino 8.
Pezzi Bartolomeo, v. Duchessa Jolanda 8.
Vigliardi-Paravia comm. Carlo, corso Palestro 3.
Dellachà Camillo, c. Vinzaglio 12.
Poccardi Cesare, v. Ponte Mosca 21.

Uffici

Direttore

Baronio cav. avv. Piero, v. S. Secondo 26.

Ispettore tecnico

Mussa ing. Teresio, v. Andrea Doria 6.

Contabile

Anglois Carlo, c. Vitt. Eman. II, 86.

Servizio di cassa

Banca Commerc. Italiana, v. S Teresa ang. v. Arsenale.

Sotto Sindacato Serico

(1ª Sezione del Sindacato Subalpino)

Consiglio di Reggenza

Presidente

Gazzera Cesare, v. Venti Sett. 30

Segretario

Sinigaglia avv. Moise, v. Cavour 44.

Consiglieri

Capriolo cav. Eman., v. Arcivescovado 10.
Chicco cav. Eugenio, v. Alfieri 24.
Vagnone Gustavo, v. Carlo Alberto 19.
Ceriana cav. Vincenzo, v. Stampatori 20.
Frick Adolfo, p. S. Carlo 6.
Bonnefon-Craponne Luigi, corso Vittorio Emanuele II, 8.
Bietenholz Ferdinando, p. Solferino 11.

Patronato di Soccorso

per gli **Operai colpiti da infortunio sul lavoro.**

Costituito in Ente morale con R. D. 30 dic. 1888.

Via S. Dalmazzo 15.

Orario: dalle 8 alle 9 e dalle 13 alle 15.

Il Sindaco di Torino, *Presidente nato.*

Presidente

Ferrero di Cambiano march. avv Cesare, comm. ☺, Dep. al Parlam., v. Sagliano 4.

Vice-Presidente

Diatto comm. Gio. Batt., v. Barbaroux 2.

Direttore di Segreteria

Pulciano ing. cav. Melch., v. Carlo Alb. 18.

Vice-Direttore di Segreteria

Ferraris cav. uff. Carlo, v. Cernaia 26.

Consiglieri

Amar avv cav. prof. Moise, v. Venti Sett. 54.
Antonelli ing. cav Costanzo, v. Vanch. 11.
Buscaglione cav. Giac., v. Monte Pietà 15.
Comba avv. cav. Alfredo, c. Cairoli 22.
Frescot ing. comm Cesare, c. Vinzaglio 12.
Mussa ing. Teresio, v Andrea Doria 6.
Ricci ing. march. Vinc., v. Assietta 48.
Stella Aurelio, v. Magenta 49.
Treppiè avv. Luigi, v. Bellezia 7.

Segretario Cassiere

Smeriglio Domenico, v. Bonafous 2.

Revisori dei conti

Bersanino cav. Giorgio, c. Reg. Margh. 123.
Foa comm. Bened., v. Accad. Albert. 42.
Treves Donato, c. Vitt. Eman. II, 34.

Revisori supplenti

Gioberti avv. comm. Emilio, v. Alfieri 26.
Vacca cav. Alessandro, str. di Casale 131.

La Balnearia

Società Anon. Coop. fra Impieg. e Profess. per cure balnearie e climatiche

presso l'*Assoc. Gen. degli Impiegati civili*

Via Bogino 4 – Casa propria in Alassio

Capitale illimitato - Azioni da L. 25

Questa Società ha lo scopo di procacciare alle persone civili (azionisti o non) ed alle loro famiglie ogni maggiore agevolezza nella cura dei bagni e del clima.

Nello stabilimento di Alassio gli accorrenti, con una spesa giornaliera da L. 4,50 a 5,50 (compresa la cabina ed il servizio relativo al bagno) trovano nella stagione estiva balnearia, cioè dal 20 giugno al 15 settembre, una buona cucina, camere pulite, comodità di bagno e la tranquillità della vita famigliare. Sono anche disponibili, a modico prezzo, piccoli quartierini con cucina propria.

Lo stabilimento è anche aperto dalli 15 novembre alli 15 aprile per coloro che nella rigida stagione abbisognano di un clima mite e dolce; il soggiorno in Alassio è gradevolissimo e salutare nell'inverno.

Nell'inverno gli accorrenti trovano nello stabilimento sociale camere isolate da L. 15 a L. 25 il mese; appartamentini da 100 a 350 lire, secondo la durata della permanenza ed il numero degli ambienti; sale di comune riunione e pensione igienica da 3,70 a 4,70 il giorno compreso il servizio e la camera.

Presidente

Bertasso cav. Luigi, v. Vanchiglia 14.

Vice-presidente

Brini Alessandro, v. dei Fiori 24.

Consiglieri

Fantini ing. Ernesto, v. Carlo Alberto 24.
Druetti ing. Alessandro, v. Pietro Micca 9.
Nozari dott. Mario, v. Saluzzo 31.
Nota dott. cav. Annibale, c. Valentino 2.
Stobbia Filippo, v. S. Massimo 49.

Sindaci effettivi

Bertini cav. Gius., v. Accad. Albertina 37.
Bonino Ernesto, v. Princ. Tommaso 3.
Beltramo cav. Giorgio, v. Montevecchio 11.
Chiesa Carlo, v. Robilant 3.
Fontana avv. Attilio, c. Vitt. Eman. II, 108.

Sindaci supplenti

Ramelli Carlo, v. Cernaia 28.
Bevilacqua Ernesto, v. Berthollet 17.

Probiviri

Sacerdote avv. Feder., c. Vitt. Em. II, 85.
Valfrè di Bonzo nob. Ferdinando, v. Accademia Albertina 21.
Strada ing. Ernesto, c. Duca di Genova 4.

Colonie Marine Cooperative

(Principessa Jolanda Margherita).

Per i figli di Impiegati civili e militari, professionisti, negozianti e d'altre persone di civil condizione.

Galleria Nazionale, ingresso *E*

presso la Società *La Fratellanza Impiegati.*

Fondate nel 1888, e premiate all'Esposizione Infantile di Milano del 1891, hanno per iscopo di raccogliere notevole numero di fanciulli di ambo i sessi appartenenti a famiglie d impiegati civili e militari, professionisti, negozianti, ed altre persone di civil condizione per farli godere con minima spesa e sotto buona sorveglianza, dei benefizi immensi che arrecano all'infanzia i bagni di mare.

Presidente

Valfrè di Bonzo cav. Ferd., v. Accad. Alb. 21

Direttore sanitario

Valle comm. dott. Carlo Alb., v. Urbano Rattazzi 3.

Segretario generale

De-Antonio avv. Felice, v. Am. Avogadro 16.

Segretario economo

Angelucci Oreste, v. Mad. Cristina 58.

Direttrice

Angelucci Letizia Weber, v. Mad. Crist. 58.

Direttore

Ghibaudi dott. P., v. Mad. Cristina 11.

Ospizio Marino Piemontese

Sede: presso la Biblioteca Bruno

Ospedale S. Giovanni

L'Ospizio Marino Piemontese, fondato nell'anno 1871 invia annualmente al mare 500 ragazzi tra maschi e femmine. Accetta ragazze scrofolose povere dai 5 ai 20 anni per la cura marina di 45 giorni, ed i ragazzi scrofolosi dai 5 ai 15 anni. Accetta pensionanti nella medesima età per lo stesso periodo per lire **76,50** compreso il viaggio da Torino a Loano.

Carte occorrenti per l'ammissione: Fede di nascita, di sofferto vaccino e di povertà. Per i maschi oltre i 12 anni si richiede il certificato di buona condotta.

Presidente

Mo prof. cav. Gerolamo, c. Vitt. Em. II, 76.

Vice-Presidente

Denis comm. Agostino, v. Pastrengo 15.

Consiglieri

Buridani dott. Paolo Emilio, c. Vittorio Emanuele II, 36.
Fenoglio ing. cav. Pietro, v. S. Dalmazzo 24.
Rodano dott. cav. P. A., v. Carlo Alberto 32.
Presbitero avv. Ferdin., v. Mercanti 17.
Anglesio dott. cav. Martino, v. Rosine 5.
Mondino ing. Luigi, P. Solferino 6.
Ajello cav. Placido, p. Solferino 6
Rey cav. Giac., *Tesor.*, v. S. Dalmazzo 24.
Carlesso cav. maggiore Angelo, *Dir.-econ.*

Colonie Alpine per fanciulli poveri.

Via Arsenale 7.

Questa fiorente istituzione fondata nell'anno 1892, costituita in Ente morale nel 1896, ha per obbietto di provvedere annualmente alla cura igienica e ginnastica ed alla educazione ed istruzione dei fanciulli poveri di ambo i sessi dai 6 ai 12 anni, conducendoli in siti alpestri. Nel 1904 le *Colonie* furono **24** con **500** alunni (di cui **80** appartenenti alla Sezione di *Vercelli*) soggiornanti per due mesi in diverse stazioni alpine, in locali (scuole, palazzine) tutti concessi gratuitamente. Si è *Soci azionisti* con L. 5 annue per un triennio e perpetui con L. 100 per una volta. Il nome di questi è scritto nella Tabella d'onore della Colonia e portato da un letto per un anno.

Si intitola e si fonda un letto perpetuo con L. 1000 ed una *Colonia* con L. 20,000. Si ricevono oblazioni di danaro, masserizie, abiti, derrate d'ogni valore, presso il Presidente ed il Cassiere non che alla Sede sociale ed a quella delle singole Colonie.

Alta Patrona

S. M. la Regina Margherita di Savoia.

Consiglio di Presidenza.

Presidente

Toesca di Castellazzo conte comm. avvocato Gioachino, v. Principi d'Acaia 22.

Vice-presidenti

Abba dott. Francesco, c. Francia 32.
Usseglio avv. cav. uff. Leop., v. Genova 3.

Consiglieri

Bernocco cav. uff. G. B., farm., *cassiere*, v. Mazzini 1
Rippa cav. avv. Bern., *segr.* v. Misericordia 4
Belmondo cav. Giulio, *vice-segretario*, via Giannone 5.
Anglesio dott. cav. Martino, *ispett. sanitario*, v. Rosine 5.
Bellini dott. Giulio, *ispettore sanitario*, via Assarotti 15.
Vigna rag. Nicola, *dirett. dei conti*, strada di Francia 9.
Montaldo dott. comm. Giuseppe, *ispettore sanitario*, c. Vittorio Emanuele II, 82.
Sella cav. Silvio, *ispettore didattico*.

Sindaci effettivi

Deregibus cav. Federico, v. Bogino 25.
Frignocca Gius, v. Bogino 21.
Gamba bar. Carlo Maur., c Vitt. Em. II, 30.

Supplenti

Savio Luigi, v. Nizza 107.
Treves Abramo, c. Vitt. Em. II, 34.

Economo

N. N.

Consiglio generale.

Billotti dott. Alfredo, v. dei Mille 12.
Denis comm. Agostino, v. Pastrengo 15.
Fadda ing. Stanislao, v. Alfieri 26.
Vinaj dott. cav. uff. Scipione, c. Vitt. Em. 105.

Delegati dalle Società

Abba dott. Francesco, c. Francia 32.
Badini-Confalonieri comm. avv. Alfonso, Senatore del Regno, *Filotecnica*, corso Vitt. Eman. II, 86.
Canova dott. cav Ferdin., *Stabil. Andorno*, v Donati 1.
Cibrario conte avv. Luigi, *Club Alpino*, p. Eman. Filiberto 4.
Pagliani comm. dott. Luigi, *Idrologica*, v. della Rocca 49.
Canova cav. uff. geom. Carlo, *Consum. Gas*, v. Assietta 29.
Bracco dott. Gugliel., senior, *Policlinico*.
Valfrè di Bonzo nob. Ferd., *colonie marine*,
Valle dott. comm. Carlo Alberto, *Balnearia*. v. Urbano Rattazzi 3.

Nominato dal Consiglio provinciale

Montaldo dott. comm. Giuseppe.

Nominato dal Consiglio comunale ed Ispettore didattico

Sella cav. Silvio, p. Vitt. Em. II, 23.

Ispettore per le Colonie Sezione di Vercelli

Bernardi prof. Beniamino (Vercelli).

Comitato esecutivo delle Patrone.

Presidentesse Patrone

S. A. R. La Principessa Elena d'Orléans Duchessa d'Aosta.

Martini di Cigala contessa Irene, vedova Rignon, v Carlo Alberto 43.

Presidentessa effettiva

N. N.

Vice-presidentesse

Badini-Confalonieri de La Forest-Dyvonne Bianca, c. Re Umberto 8.

Toesca di Castellazzo-Castellani contessa Vittoria, v. Principi d'Acaia 22.

Segretaria ed Ispettrice didattica

Bernocco-Fava-Parvis Giulia, v. Mazzini 1.

Economo

De Sauteiron de S.Clement Whyte nob. L. (Roma).

Treves-Vita Levi Perlina, v. Maria Vitt. 21.

Patronesse

Ambrosetti Clemenza, p. Vitt. Eman. I, 1.
Bellini-Mazzucchelli Annetta, via Assarotti 15.
Biglia Irma, v. Massena 20.
Bertolè-Viale Olivero A., v. Cernaia 7.
Borgatta Vittoria in Sardi, v. Biamonti 7.
Canova Anna, v. Assietta 29.
Casana-Plucker nob. Elena, v. Rossini 1.
Ceriana-Geisser Maria, v. Pr. Amedeo 34.
Colli di Felizzano contessa Maria, via Principe Amedeo 13 e v. Cavour 39.
Bezzi Maria, v. Legnano 28.
Giusiana-Strada contª Delfina, p. Vittorio Em. I, 11.
Usseglio-Giacobbe Elisa, v. Genova 3.
Paniè Caterina, c. Vinzaglio 26.
Martini di Cigala-Ferrari Ardicini contª Fanny, v. Sagliano 4.
Foà Bice, c. Valentino 40.
Geymonat-Vischi Enrichetta, via Assarotti 4.
Gilardini-Alasia Matilde, v. Pal. Città 3.
Losio-Ramella Fadilla, c. Vinzaglio 32.
Malvano ved. Erminia, via Accademia Albertina 29.
Marini de' Conti Casali Lina, v. Baretti 36.
Morra-Liautaud Maria, v. Seb Valfrè 14.
Mosso-Treves Maria, v. Mad. Cristina 34.
Ottolenghi-Sacerdote Orsolina, v. Carlo Alberto 46.
Passerini-Darbesio Amelia, via Venti Settembre 30.
Sella-Bellingeri Ferdinanda, v. Misericordia 4.
Treves Elisa n Treves, c. Vitt. Em. II, 34.
Vitalevi-Racah Lucia, c. S. Martino 1.
Lana-Friseiti Felicita, v. Cernaia 26.

Bagni Popolari Municipali

L'istituzione, di proprietà del Municipio, comprende per ora cinque stabilimenti, cioè:

Bagni a Po (presso il ponte Isabella).

Prezzo per ogni bagno.

Sezione maschile.

Nei giorni feriali . . . . . cent. 25
» » festivi . . . . . » 15
Cabine separate (compr. l'ingr.) cent. 50.

Sezione femminile.

Nei giorni feriali . . . . . cent. 30
» » festivi . . . . . » 20
Cabine separate (compr. l'ingr.) cent. 50.

Bagni a doccia

Via Nizza 75; presso il ponte Mosca e nel borgo S. Donato (angolo v. Saccarelli e Carena).

Prezzo per ogni bagno cent. 15.

Bagni a doccia ed in vasca
(Via Quattro Marzo)

Prezzo per ogni doccia . . . . . cent. 0,20
» » bagno in vasca » 0,40
Compreso in tutti l'uso della biancheria.

Comitato amministrativo

Brayda ing. cav. Riccardo, assessore, *presidente*, v. Cernaia 38.
Tacconis dott. cav. Camillo, assessore, *vice-presidente*, v. Giovanni Prati 5.
Albertini cav. uff. Giac., consigl. comun., ang. v. Milano e v. Palazzo di Città.
Ansaldi cav. Michele, v. Cuneo 20.
Caviglia dott. Pietro, consigl. comun., v. Silvio Pellico 24.
Corradini ing. cav. Franc., v. Luciano Manara 7.
Daviso di Charvensod ing. nob. Carlo, via Ormea 52.
Deregibus cav. Federico, v. Plana 5.
Fadda ing. cav. Stanislao, *Segretario*, via Alfieri 26.
Geisser avv. cav. Alberto, v. Arsenale 33.
Gioberti avv. comm. Emilio, v. Alfieri 24.
Mosso prof. comm. Angelo, consigl. com., v. Madama Cristina 34.
Paniè avv. Felice, c. Vinzaglio 26.
Vicarj ing. cav. Mario, assessore munic., v. Montevecchio 24.
Zumaglini dott. Antonio, c. Oporto 12.
Sorba cap. cav. Gius., *direttore generale*, v. dei Fiori 34.

Croce Rossa Italiana

Sotto-Comitato Regionale della I ª circoscr.

Torino, p. Vittorio Emanuele I, 9.
Magazzini: v. Ormea 127.

Quest'Associazione, posta sotto l'alto patronato delle LL. MM. il Re e la Regina d'Italia, ha per iscopo di soccorrere i militari malati e feriti in tempo di guerra.

Essa è costituita sulle basi della Convenzione Internazionale di Ginevra dei 26 e 29 ottobre 1893, alla quale aderirono pressochè tutte le Potenze e fu eretta in Ente morale nel 1882

Per estendere il più possibile la sua sfera d'azione, ha creato dei Sotto-Comitati Regionali nelle città dove ha sede un Comando di Corpo d'Armata, dei Sotto-Comitati di Sezione, Locali e Comunali in tutte le città o centri importanti ed ha istituito gran numero di Delegati Comunali nei centri minori.

In tempo di pace viene provvisto il materiale per l'arredamento treni ospedali ed ambulanze fluviali; ospedali di guerra tanto carreggiabili che someggiabili, ambulanze da montagne, materiale di medicazione, biancheria di rifornimento, ecc.

La Croce Rossa ha aperto un arruolamento nel personale sia Direttivo (ufficiali) che di Assistenza (truppa) nel quale possono essere ammesse tutte le persone di irreprensibile condotta che ne fanno domanda purchè di sana e robusta costituzione.

Per disposizione del Ministero della Guerra, i militari della milizia territoriale, che si iscrivono nel personale della Croce Rossa, sono dispensati da tutte le chiamate alle armi, sia in tempo di pace che di guerra.

In questi ultimi tempi la Croce Rossa ha deliberato di estendere la sua attività in tempo di Pace, in tutti i casi di pubbliche e gravi sventure. Da due anni compie un servizio gravosissimo per combattere la malaria nell'Agro Romano. A Genova istituì un posto di soccorso per la pronta cura degli operai colpiti da infortunio nei lavori del porto. In Sicilia ed a Serravezza si stanno impiantando dei posti di soccorso pel caso di infortuni nelle zolfatare e nelle cave di marmi e da tutti i Sotto Comitati sono iniziati studi per estendere questa nuova attività a seconda dei bisogni delle diverse regioni.

Vi sono tre qualità di Soci:

Benemeriti quelli che sottoscrivono per una somma non inferiore a L. 500 *per una volta tanto;*

Perpetui quelli che sottoscrivono per una o più azioni da L 100 *per una volta tanto;*

Temporanei quelli che sottoscrivono per una o più azioni triennali da L 5.

Presso la sede del Sotto-Comitato - dalle ore 20 alle 22 di ogni giorno - si possono avere quelle maggiori informazioni che si desiderano.

Sotto-Comitato Regionale

sotto l'Alto Patronato dello LL. AA. RR. i Principi
Emanuele Filiberto, Duca d'Aosta.
Vittorio Eman., Conte di Torino.
Luigi Amedeo, Duca degli Abruzzi.
Tommaso, Duca di Genova.

Presidente

Galleani di S. Ambroise barone Orazio, comm. ✻, Gr.Cr. ⛁, ten.-gen., v. Nizza 21.

Vice presidenti

Morozzo di Bianzè marchese Filippo, ✻, (Oneglia).
Mongini comm. avv. Giuseppe, ⛁, v. Pietro Micca 8.

Consigliere segretario

Andreis avv. Vittorio, uff ⛁, c. Cairoli 6.

Consiglieri

Allievo avv. Biagio, ⛁, v. Fabro 6.
Badini Confalonieri comm. avv. Alfonso, senatore del Regno, c. Re Umberto 8.
Calliano dott. Carlo, ✻ e ⛁, v. Montebello 4
Del Carretto di Torre Bormida marchese Ernesto, v. Principe Amedeo 12.
Ferrero di Cambiano march. avv. Cesare, Deputato, v. Sagliano 4.
Galletti cav. uff. avv. Arrigo, p. Vittorio Emanuele I, 17.
Ivaldi avv. Alberto, ⛁, v. Ospedale 45.
Luserna Rorengo di Rorà conte Emanuele, c. Siccardi 55.
Mayneri bar. Giuseppe, colonn., v. Gazometro 28.
Radicati di Brozolo conte avv. Cesare, p. Solferino 11.
Valperga di Masino conte Luigi, v. Alfieri 18.
Bosio dott. Emilio, v. Lagrange 34.
Mancio Camillo, v. Montecuccoli 3.
Gonella cav. avv. Francesco, v. Roma 20.
Molinari cav. avv. Vittorio, v. Rosine 5

Sezione Femminile

Sotto l'alto patronato delle LL. AA. RR. Elena d'Orléans Duchessa d'Aosta, Maria Elisabetta di Sassonia ed Isabella di Baviera, Duchesse di Genova e di S. A. I. R. la Principessa Laetitia Bonaparte Duchessa d'Aosta.

Consiglio Direttivo

Presidente

Galleani di S. Ambroise barone Orazio, comm. ✻, Gr.Cr. ⛁, ten.-gen., v. Nizza 21.

Vice-Presidente

Mazzuchi-Allard Luisa, c Re Umberto 57.
Radicati di Brozolo contessa Giulia nata Thiene, v. Assietta 30.

Consigliere

Fossati-Reyneri cont. Maria nata Solei, via della Rocca 5.
Voli Avena-Marenco Maria, p. Vittorio Eman. I, 5.
Casana-Conelli baronessa Cristina, via dei Mille 22.
Luserna Rorengo di Rorà - Pallavicino marchesa Teresa, v. Cavour 13.
De Fernex-Savoiroux Felicita, v. Rocca 29.
Martini di Cigala-Ferrari-Ardicini contessa Fanny, v. Sagliano 4.
D'Oncieu de la Bâtie-Suardo cont. Ernestina. v Po 52.
Malabaila di Canale cont. Clementina, nata Provana di Romagnano, pal. ducale.
Solaroli-Conelli contessa Luisa, p. Maria Teresa 5.
Montù-Peano Serafina, v. Mazzini 62.
Morelli di Popolo contessa Maria nata Salino, p. Solferino 3.
Riccardi di Lantosca contessa Virginia nata Basco, v. Carlo Alberto 39.
Ferrero De Gubernatis-Ventimiglia in Ferrero d'Ormea e di Palazzo marchesa Onorina. v. Saluzzo 37.
Denina-Baricalla Luisa, p. S. Carlo 6.
Luserna Rorengo di Rorà-Canevaro contª Delfina, c. Duca di Genova 31.
Ceriana-Geisser Maria, v. Pr. Amedeo 34.
Colli di Felizzano contessa Maria, v. Principe Amedeo 13.
Morelli di Popolo contessa Maria nata Ardoino, p. Solferino 3.
Costa di Trinità cont. Maria n. S. Martino di S. Germ., v. S. Franc. da Paola 15.
Nasi-Trombotto Laura, v. della Rocca 27.
Bava-Beccaris nob. Fanny, a Roma
Nicolis di Robilant cont. Edmea (Lingotto).

Segretario

Andreis cav. uff. Vitt., predetto.

Comitato femminile Società Naz. Ital. di Soccorso ai feriti nelle Patrie guerre.

Sede provvisoria: via Carlo Alberto 24.

Fondato nel 1859, si ricostituì il 21 gennaio 1869 colla presidenza provvisoria della compianta maestra Carolina Mallatti, e poscia definitiva del Sen. Lor. Bruno. Coi fondi raccolti da sottoscrizione nazionale si fondarono tre posti gratuiti di alunne alla Casa Professionale dell'Istituto Nazionale per le Figlie dei Militari, convertendo il residuo in Cartelle del Debito Pubblico della rendita annua di L. 1800, la quale forma il patrimonio del Comitato, destinato a distribuirsi in sussidi a favore degli ex feriti o delle loro famiglie come da apposito Statuto-Regolamento. — Attualmente i sussidiati ordinari sono 3, gli straordinari a con una spesa di L. 160 per trimestre.

Presidente

Compans di Brichanteau march. Carlo, v. S. Teresa 10.

Segretario

Falda Cristoforo Enrico, v. Carlo Alb. 24.

Membri

Ferrari cav. Gaetano, v. Nizza 74.
Poët avvocatessa Lidia (Pinerolo).
Fontana-Vigna Emilia, v. del Carmine 6.
Pérol capit. Romano (Pinerolo).
Carenco Boyer Maddal., v. S. Agostino 26.
Giuliano-Goffy, v. Boucheron 4.
Saettone capit. Fed., ☎, c. Reg. Margh. 180.

Cassa di Assistenza per la Maternità

Via Mercanti 9.

Istituto informato a concetti di beneficenza e di previdenza per alleviare le condizioni delle madri disagiate, nel periodo della Maternità. Esso corrisponde alle socie effettive, inscritte da almeno 270 giorni e paganti un tenue contributo di previdenza, una indennità giornaliera di lire 1,50 per 30 giorni, purchè sia comprovata la loro astensione dal lavoro.

Presidente

Riviera Adele, v. S. Massimo 40.

Vice-presidenti

Sella-Bellingeri Ferdinanda, via della Misericordia 4.
Talmone-Courtial Luisa, v. Balbis 19.

Consigliere e Consiglieri

Canton dott. cav. Gustavo, *economo*, via Cavour 30.
Abate-Arcostanzo Clelia, v. Corte d'App. 11.
Borsarelli-Tommasina dott.ª Matilde, via Venti Settembre 9.
Dell'Orto Angelina ved. Toniacca, via S. Chiara 15.
Coscia dottª Nice, v. Valperga Caluso 17.
Botta-Secco Giuseppina, v. S. Donato 60.
Levi-Foa Emma, v. Po 27.
Spinelli Giuseppe, v. Goito 2.

Segretaria

Alasonatti Maria, v. Donati 15.

Sindaci

Bertasso cav. rag. Luigi, v. Vanchiglia 14.
Marchisio cav. Dom. Gasp., capitano d'artiglieria, v. Duchessa Jolanda 16.
Zucca Prospero, via Brunetta 20.

Dispensario per lattanti dell'Alleanza Cooperativa Torinese

Sede provvisoria: via Sacchi 3.

Ha per iscopo di istruire e guidare le madri nell'allattamento dei bambini. Visite ogni settimana. Latte sterilizzato a prezzo di costo.

Orario: ore 14 — Lunedì, pei soci dell'*Alleanza*. Mercoledì, consulti a pagamento (L. 3 al mese, L. 30 annue). Venerdì, consulti gratuiti.

Direttore

Caviglia dott. P., v. Silvio Pellico 21.

Scuola Samaritana d'Italia

Scuola popolare ital. pei soccorsi d'urgenza.

Piazza Vitt. Em. I, 9

presso il Sotto Comitato della Croce Rossa Ital.

Questa Scuola, che ha il benefico ed umanitario intento di diffondere nel pubblico le utilissime cognizioni sui soccorsi d'urgenza cotanto necessari ad attuarsi — in assenza od in attesa del medico — nelle molte disgrazie e nei molti accidentali malori che per svariate cause ci possono colpire, venne sin dal 1883 istituita con regolare insegnamento dal dott. Carlo Calliano presso il nostro Ospedale Maggiore di S. Giovanni, secondo il programma di Esmarch.

Ma nel 1889, mercè l'appoggio del generale Paolo Crodara Visconti, la Scuola potè stabilirsi autonoma presso detto Sotto Comitato e così maggiormente attendere al suo incremento sia per l'istruzione cittadina, sia come *Sede centrale* per la sua diffusione in Italia. Ogni anno ha luogo il pubblico e gratuito insegnamento consistente in una ventina di conferenze, più alcune pratiche esercitazioni sui bendaggi e sul modo di trasportare feriti, fratturati, ecc.

Presidente

Galleani di S. Ambroise bar. Orazio, ten. gen., comm. ✻, Gr. Croce ☎, v. Nizza 21.

Direttore

Calliano cav. dott. Carlo, v Montebello 4.

Scuola per l'assistenza degli infermi e pei soccorsi in caso d'urgenza

Via S. Massimo 24 (Ospedale S. Giovanni)

Questa istituzione, col nome di *Scuola infermieri*, fu fondata dall'Amministrazione dell'Ospedale Maggiore di S. Giovanni nel 1881.

Sono ammesse alla scuola persone d'ambo i sessi; e le lezioni hanno luogo ogni domenica dal novembre al giugno.

Arullani dott. prof. Pier Francesco.

Società *Margherita* di Patronato pei Ciechi

Sede centrale a **Firenze**

Sezioni a **Napoli — Roma — Padova** e **Torino**

Questa Società fond. in Firenze nel Novem. 1892 e costituita in Ente Morale con R. Decreto 21 ottobre 1901, ha per iscopo la beneficenza, e si propone l'assistenza morale e materiale, e il miglioramento della condizione dei ciechi indipendenti e mancanti di appoggio. Le Sezioni sono amministrativamente autonome, ed hanno ciascuna un loro particolare indirizzo.

Sezione Torinese presso il *Comizio Agrario di Torino*

Via Stampatori 4.

(Fondata con Assemblea 20 Nov. 1898).

Presidente

Zecchini cav. ing. prof. Mario, v. Mazzini 10.

Vice-presidente

Cerato prof. Benedetto, v. S. Teresa 11.

Tesoriere

Rolfo cav. Severino, v. Cernaia 25.

Segretario

N. N.

Consiglieri

Abate avv. Marco, *junior*, v. della Corte d'Appello 11.
Boetti nob. Peppino, v. Mad. Cristina 6.
Bonessi Ezio (cieco), v. Nizza 135.
Bruno Gius., maestro di musica (cieco), v. Bava 52.
Rocca ing. Alfredo, c. Valentino 40.

Revisori

Marchisio cav. cap. Domenico Gaspare, v. Duchessa Jolanda 16.
Bordiga Gius., v. Assarotti 17.

Cassa Nazionale di Previdenza per l'invalidità e la vecchiaia degli Operai

Sede centrale in **Roma**

Sede secondaria di **Torino**

Via Alfieri 7

presso la **Cassa di Risparmio.**

Vedansi a pag. 212 le Norme gen. riassuntive delle disposizioni della legge, dello statuto e del regolamento tecnico della Cassa.

Questa provvida istituzione che il Governo del Re ed il Parlamento Nazionale hanno creata con legge 17 luglio 1898, e con un primo fondo di dotazione di 10 milioni di lire, intende assicurare agli operai, che vi si inscrivono, rendite e sussidi quando per età o per invalidità, siano resi incapaci al lavoro.

Possono inscriversi alla Cassa Nazionale tutti i cittadini italiani d'ambo i sessi che attendono a lavori manuali. Essi devono versare ogni anno un contributo di almeno 6 lire, anche a rate di 50 centesimi. A questi contributi la Cassa Nazionale aggiunge ogni anno una quota, e così si forma un capitale che al 60° anno di età per l'operaio inscritto ed al 55° anno per l'operaia, dopo 25 anni d'inscrizione, e anche prima nei casi d'invalidità, si tradurrà, secondo determinate norme e secondo l'entità dei contributi versati, in capitale accumulato od in rendita vitalizia.

A tutto il 31 dicembre 1905, in seguito a proroga, è fatta facoltà agli operai di abbreviare persino di 15 anni la durata della loro inscrizione, pagando in una sola volta o a rate, con gli interessi, tanti contributi di almeno 6 lire, quanti sono gli anni per cui intendono abbreviare la durata dell'inscrizione. Così anche ai più anziani è assicurato e facilitato il beneficio della Cassa Nazionale, alla quale possono pure inscrivere i propri soci le Associazioni di Mutuo Soccorso, che hanno già accumulato fondi per le pensioni di vecchiaia.

All'atto dell'inscrizione l'operaio o l'operaia deve dichiarare se intende valersi dei benefizi della *mutualità*, o se preferisce il sistema dei *contributi riservati*. Nel primo caso egli riesce naturalmente ad avere, alla chiusura del suo conto, una rendita maggiore, perchè vanno a suo vantaggio le quote degli inscritti premorti; con l'altro sistema l'inscritto, in caso di morte nel periodo dei versamenti, assicura ai membri della propria famiglia i contributi che ha versato. Sotto determinate condizioni è, però, ammesso il passaggio dall'uno all'altro sistema d'inscrizione.

L'amministrazione della Cassa Nazionale, autonoma e indipendente dallo Stato, è affidata ad un Consiglio d'amm.ne nominato per Decreto Reale, e nel quale, per l'art. 27 della legge, testo unico, 28 luglio 1901 n. 387, sono chiamati a far parte i rappresentanti degli operai.

Il numero degli operai inscritti alla Cassa a tutto il 1904 si avvicina a centosessantamila.

Le inscrizioni si ricevono presso la Sede centrale di Roma e alla Sede secondaria di Torino istituita presso la Cassa di Risparmio di Torino, v. Alfieri 7.

Con il 1905 la Cassa Nazionale comincierà ad esercire il ramo delle « Assicurazioni popolari », a cui possono accedere tutti i cittadini italiani che non possono far parte della Cassa Nazionale per gli operai. Anche il ramo delle « Assicurazioni popolari » si divide in due ruoli: ruolo a *capitale alienato* e ruolo a *capitale riservato*. Sono ostensibili, al riguardo, presso la sede centrale in Roma e presso le sedi secondarie delle tabelle di rendite vitalizie.

Consiglio d'Amministrazione

nominato con Decreto reale 3 luglio 1902.

Presidente

N. N.

Vice-presidente

Ferrero di Cambiano marchese Cesare, Deputato al Parlamento.

Consiglieri

Abbundo Enrico, operaio inscritto (Napoli).
Arlotta commend. Enrico, Deputato al Parlamento.
Arneudo Giuseppe Isidoro, ☎, operaio inscritto, Torino, v. Cavour 41.
Besso comm. Marco.
Bonazzi Franc., operaio inscritto (Milano).
Carcano comm. avv. Paolo, deputato al Parlamento.
Cipriani Ettore, operaio inscritto (Roma).
Colonna principe Don Prospero (Roma).
De Angeli comm. Ern., Senat. del Regno.
Ferraris comm. prof. Carlo Francesco, deputato al Parlamento.
Magaldi comm. dott. Vinc., rappres. il Minist. d'agric., indus. e commercio.
Malatesta conte Sigismondo.
Miglioranzi comm. Ant., rappresentante il Ministero delle poste e telegrafi.
Montemartini prof. G., dirett. dell'ufficio del lavoro in Roma.
Rainaldi comm. ing. Filippo, rappresentante il Ministro del Tesoro.
Rava S. E. comm. prof. Luigi, Deputato al Parlamento, Ministro d'agricoltura, industria e commercio.
Torlonia duca don Leopoldo, Deputato al Parlamento.
Venosta comm. Luigi, direttore generale della Cassa depositi e prestiti.

Direttore generale

Paretti comm. prof. Orazio (Roma).

Patronato Subalpino della Cassa Nazionale di Previdenza

per la vecchiaia e la invalidità degli Operai
presso la *Società Prom. dell'Ind. Nazionale*
via Venti Settembre 54.

Presidente
Bona avv. comm. Adolfo, p. Statuto 3.
Vice-presidenti
Bertini cav. colonn. Gio., v. Bonafous 3.
Franchi cav. Franco, c. Valentino 13.
Cassiere economo
Bertini cav. colonn. Gio., predetto.
Consiglieri
Arneudo Gius. Isidoro, ☎, v. Cavour 41.
Badini Confalonieri avv. Alberto, c. Re Umberto 8.
Bocca cav. avv. Ferd., v. Alfieri 19.
Foa cav. Angelo Israel, v. S. Secondo 31.
Girardi cav. Giacomo, v. Galvani 11.
Olivero Vinc., v. Accad. Albertina 38
Sesia cav. Gius., deputato, v. Garibaldi 22.
Timossi cav. Paolo, v. Monti 26.
Vitale Leone, v. Lagrange 47.
Revisori dei conti
Bodoira Lorenzo, v. Princ. Tommaso 7.
Campora Francesco, v. Bonsignore 1.
Navone cav. Gius., c. Reg. Margherita 127.

Società Cassa pensioni fra Artisti di musica.

Presso F. Blanchi, via Po 3.

Fondata in Torino nel 1885, ha per scopo di costituire un capitale per pensioni annuali ai soci Artisti di musica. Le entrate consistono nelle quote annuali dei soci e negli introiti dei concerti. Il servizio di pagamento delle pensioni è assicurato su rendita dello Stato e viene fatto dopo un determinato periodo di permanenza in Società.

Presidente
Scarampi di Villanova march. Fernando, v. S. Francesco da Paola 14.
Vice-presidenti
Bolzoni cav. Gio., Liceo musicale.
Emprin avv. Calisto, v. Cernaia 24.
Segretario-cassiere
Maggetto prof. Gio., v. Roma 2.
Vice-segretario
Bevilacqua prof. Edoardo, v. Po 6, p. nob.
Consiglieri
Deleide prof. Emilio, v. Acc. Albertina 28.
Forneris prof. cav. Tancredi, v. Carmine 11.
Mantaut prof. Luigi, v. Boucheron 4.
Migliara prof. Eldrado, Liceo musicale.
Mayer Andrea, v. Rosine 13.
Riccardi prof. Felice, v. Ospedale 51.
Sindaci
Calcaterra prof. Gio., v. Bogino 2.
Marengo Romano, v. Roma 2.
Picollo prof. Angelo, v. Deposito 3.
Commissione artistica
Bottazzi prof. Ottavio, p. Carlo Em. II, 8.
Collino maestro Fed., Liceo musicale.
Cuneo Angelo, Liceo musicale.

Società Filarmonica Torinese

di Mutuo Soccorso fra musicisti ed esercenti arti e mestieri musicali.

Fond. nel 1865. Eretta a personalità giurid. nel 1887.
Via Berthollet 9.

Presidente
Marcello Capra, v. Berthollet 9.
Vice-presidenti
Migliara prof. Eldrado, Liceo musicale.
Pray Gius., v. Berthollet 14.
Consiglieri
Menardi Angelo, v. S. Anselmo 26.
Calcaterra Gio., v. Bogino 2.
Savino Ant., v. Saluzzo 25.
Goria Carlo, v. S. Tommaso 7.
De Napoli Ang., v. Princ. Tommaso 7.
Brero Tommaso, v. S. Tommaso 10.
Sindaci
Pagliano Oreste, c. Valentino 3.
Bonsignore Lor., v. Duch. Jolanda 15.
Ciofalo Vinc., v. Nizza 5.
Comitato sussidi
Menardi Bartol., v. Saluzzo 23.
Nicolini Luigi, v. S. Tommaso 27.

Cassa Italiana Mutua Cooperativa per le Pensioni

9 - Via Pietro Micca - 9.

Fu autorizzata con Decreto del Tribunale Civile di Torino in data 2 agosto 1893 ed approvata con decreto minister. in data 10 marzo 1904. Qualunque persona, uomo, donna o bambino, può associarsi per 1, 2, 3, 4, 5 quote, pagando L. 1,05, 2,10, 3,15, 4,20, 5,25 e L. 3 una volta tanto come tassa di buon ingresso, e percepire dopo 20 anni una pensione. I capitali giornalmente sono versati alla Banca e convertiti poscia in Rendita dello Stato nominativa intestata alla Società.

Presidente
Bachi rag. Donato, v. Scuole 8.
Vice-presidenti
Farinelli avv. Principio, v. Orfane 8.
Bertarelli dott. prof. Ern., c. Vitt. Em. II, 24.
Segretario
Brusasco avv. Arturo, v. Garibaldi 31.
Consiglieri
Bellone Carlo, neg., v. Giulio 12.
Buronzo Giacomo, v. Beccherie 6.
Chiappori dott. Carlo, c. Princ. Oddone 41.
Crivelli Gius., v. Nizza 9.
Levi avv. Costanzo, v. Garibaldi 57.
Manassero Gugl., v. S. Quintino 52.
Peraudo G. Alfredo c. Vinzaglio 31.
Perrelli Arturo, v. Princ. Tommaso 46.
Portalupi avv. Massimo, v. Rossini 12.
Pozzi rag. Enrico, v. Passalacqua 4.
Sindaci effettivi
Bormida Guglielmo, v. S. Secondo 46.
Carando geom. Eur., v. S. Agostino 2.
Follis rag. Alberto, v. Garibaldi 31.
Sindaco supplente
Aceto avv. cav. Luigi.

Probiviri
Bellisai prof. Eug., v. Silvio Pellico 18.
Caudano Vittorio.
Gherardini avv. Plinio, v. S. Dalmazzo 9.
Occelli Luigi, c. Vinzaglio 23 *bis*.
Rovere Gio., v. Bogino ang. v. Finanze.
Direttore
Cabiati dott. prof. Attilio, v. Pr. Amedeo 38.

Società Mutua Operaia Torinese per Pensioni

Legalmente riconosciuta dal Tribunale di Torino con Decreto 8 dicembre 1900.
Piazza Carignano 6.

La Società Mutua Operaia Torinese (già Cassa Particolare Mutua) venne istituita presso l'Associazione Generale Operaia l'anno 1862. — Vive però di vita autonoma ed indipendente. — Ha per scopo di provvedere una pensione ai Soci in età avanzata. Tutte le persone che appartengono a Società di Mutuo Soccorso possono farne parte. Possiede tre Magazzini di Previdenza i cui proventi annui sono intieramente versati al fondo pensioni.

La pensione decorre dopo 15 anni di anzianità sociale e compiuto il sessantesimo anno di età. Il numero attuale dei pensionanti è di 420. Il minimum della pensione è di L. 60 all'anno, con graduatoria di aumenti per maggior anzianità.

Presidente
Ozzello Ant., p. Eman. Filiberto 3.
Vice-presidente
Goio Carlo, c. S. Maurizio 81.
Direttori
Antonioli Pietro, v. Princ. Amedeo 23.
Bosio Marcellino, c. Brescia 7.
Navone Remigio, v. Finanze 7.
Segretario-Cassiere
Chiaudano Umberto, v. Cernaia 18.

Comitato provinciale

per l'Istituzione Nazionale
Umberto e Margherita di Savoia
per gli orfani degli operai morti per infortunio sul lavoro
Sede: presso la Prefettura.

Il Prefetto, *presidente*.
Il Presidente della *Congregaz. di Carità*.
Il Presidente della *Cassa di Risparmio*.
Daneo avv. comm. Edoardo, deputato, *rappres. del Cons. Prov.*, v. S. Secondo 35.
Fiorio cav. Ces., *rappr. del Cons. Comun.*
Vassallo di Castiglione cav. avv. Ignazio, *segretario*.

Associazione Generale fra gli Impiegati Civili

Via Bogino 4.

Quest'Associazione, costituitasi il 1° maggio 1887, conta oltre 1500 Soci.

L'Associazione si propone: *a*) di proteggere e difendere i diritti e gli interessi degli impiegati; *b*) di tener aperti i locali della propria Sede per amichevoli ed istruttivi ritrovi; *c*) di procurare ai Soci le maggiori agevolezze possibili nelle varie contingenze della vita; *d*) di creare nel proprio seno Istituzioni dirette a costituire fondi di previdenza, agevolare il credito e favorire il risparmio.

A Soci sono ammessi gli impiegati in attività di servizio o giubilati appartenenti ad Amministrazioni pubbliche o private e gli ufficiali militari a riposo. I Soci residenti pagano lire 12 annue a rate mensili e i Soci corrispondenti annue lire 3. Il Consiglio direttivo è autorizzato ad ammettere come Soci frequentatori persone di civile condizione coll'annuo pagamento di lire 18.

L'Associazione possiede una cospicua sala di lettura e, annessa, una biblioteca circolante.

Presidente
Valfrè di Bonzo cav. avv. Ferdinando, v. Accad. Albertina 21.
Vice-presidente
Guerra Romano, staz. P. N., lato partenze.
Consiglieri
Bisi rag. Oreste, v. Gio. Prati 3.
Bistolfi Romeo, v. dei Fiori 9.
Brusaferro dott. Stef., c. Vitt. Em. II, 118.
Capriata Carlo, v. Berthollet 16.
Fontana avv. Attilio, c. Vitt. Em. II, 108.
Gallo rag. Alessandro, v. Gazometro 14.
Gerardi Michele, v. Nizza 1.
Marchesi ing. cav. Enr., v. Passalacqua 10.
Medaglia rag. Adolfo, v. Maria Vittoria 23.
Poggio Lincoln Urbano, v. S. Massimo 36.
Sanquirico Angelo, v. Garibaldi 4.
Tamagno Ugo, v. Vanchiglia.

Unione Commessi ed Impiegati di Commercio.

Via Lagrange 7, p. 1.

Premiata con Medaglie e Diplomi a più Esposizioni. Eretta in Ente Morale con Regio Decreto 5 giugno 1902.

Questa Società fondata nel 1883 ha per iscopo di promuovere il miglioramento materiale e morale dei Commessi ed Impiegati di Commercio.

Accorda ai Soci un sussidio in caso di malattia ed una sovvenzione in caso di disimpiego.

Provvede al servizio sanitario pei Soci e loro famiglie ed al collocamento dei Soci disoccupati.

Ha un Gabinetto di lettura munito di numerosi giornali ed una cospicua Biblioteca circolante.

Presidente
Zoppis cav. Ernesto, v. S. Secondo 74.
Vice-presidente
Gatti Luigi, v. S. Secondo 46.
Segretario
Strolla Edoardo, v. Arsenale 17.
Vice-segretario
Miniotti Franc., v. S. Franc. da Paola 12.
Direttore dei conti
Cassè rag. Federico, v. Cavour 14.
Consiglieri
Aime Emilio, c. S. Maurizio 15.
Fiorio Alfonso, v. Porta Palatina 9.
Quaglio Paolo, v. S. Maria 3.
Tagliavini Oreste, v. Baretti 17.
Sindaci effettivi
Candellero Ercole, v. Perrone 10.
Gioanetti rag. Raffaello, v. Barolo 18.
Luchino Ferdinando, v. Genova 8.
Sindaco supplente
Rigoletti Alberto, v. Berthollet 13.
Medici sociali
Muggia dott. Alb., v. Mad. Cristina 6.
Saglietto dott. Giacomo, v. S. Massimo 31.
Rubin Barazza dott. Carlo, v. Assarotti 8.

Società M. S. Impieg. d'Ordine dipendenti dal Ministero della Guerra.

Galleria Nazionale, sc. E.

Presidente onorario

Besozzi cav. Gius., ten. gener. (Roma).

Vice-presidente onorario

Compans di Brichanteau march. Carlo, v. S. Teresa 10.

Presidente effettivo

Rinetti cav. Pompeo, v. Juvara 18.

Vice-presidente effettivo

Toffanin Vinc., c. Princ. Oddone 11.

Segretario

Trivero Gio., c. Vinzaglio 20.

Cassiere

Febbraro Gio., v. Carena 2.

Consiglieri

Danna Gius., c. Vitt. Em. II, 110.
Darù Pietro, v. Donati 15.
D'Ausilio Gius., c. Vitt. Em. II, 98.
Bambury Giorgio, c. S. Martino 10.
Frigero Aug., direz. Genio militare.
Babando Baldassarre, v. Arcivescovado 17.
Carrascosa bar. Gius., v. Bertola 9.
Granero Lorenzo, v. Saluzzo 3.
Miglio Camillo, Caserma Dogali.

Revisori dei conti

Albini Girolamo, v. Bonzanigo 260.
Rezza Ant., v. Sagliano 2.
Giusti Carlo, v. Accad. Albertina 38.

Federazione Italiana dei Lavoratori dello Stato

Sede centrale

Torino, via Barbaroux 5.

Consulente legale

Boselli avv. cav. Silvio, v. Pietro Micca 10.

Segretario

Simeone Egidio, v. Barbaroux 5.

Vice segretario

Sgorbini Mentore, v. Barbaroux 5.

Comitato Centrale operai Dicastero Guerra.

Boselli avv. Silvio, *cons. legale*, predetto.
Sgorbini Mentore, *segret.*, predetto.

Comitato Centrale personale Manifatture Tabacchi.

Boselli avv. Silvio, *cons. legale*, predetto.
Sgorbini Mentore, *segret.*, predetto.

Comit. personale Officina Governativa Carte Valori di Torino.

Boselli avv. Silvio, *cons. legale*, predetto.

Comitato personale subalterno Poste e Telegrafi.

Boselli avv. Silvio, *cons. legale*, predetto.

Società di Previd. Economica fra i Dipendenti dal Municipio

Premiata con medaglia d'oro alla Esposizione Generale Italiana - Torino 1898.

Via Porta Palat. 33 e piazza Emanuele Filiberto 8.

Presidente

Oseletto rag. Gius., v. Carlo Botta 5.

Vice-presidenti.

Brizio prof. Giovanni Batt., v. Goito 4.
Rho prof. Filippo Ant., v. Artisti 38.

Segretario

Cavalleri Andrea, p. Vitt. Em. I, 14.

Comitato di reggenza del magazzino

Brovida rag. Pietro, v. dei Fiori 1.
Milia Michele, str. del Lauro 8.
Pagheri rag. Attilo, v. Princ. Amedeo 44.
Rho prof. Filippo Ant., predetto.

Società di Mutuo Soccorso fra Operai dipendenti del Municipio

Corso Reg. Margherita 134.

Presidente

Abrate Gius., c. Reg. Margherita 164.

Vice-presidenti

Delacqua Angelo, c. Reg. Margherita 131.
Picco Gio., c. S. Maurizio 73.

Segretario

Venesio Candido, v. R. Parco 26.

Vice-segretario

Stelardo Luigi, c. Valdocco 17.

Sindaci

Raviola Agostino, v. S. Giobbe 10.
Bianco Agostino, c. Reg. Margherita 112.
Pugnante Gio., v. Balbo 35.

Società *La Pedagogica*

Sezione Torinese dell' U. M. N.

Galleria Nazionale, scala E, piano 2°.

Presidente

Grosso Giovanni, v. Giulio 31.

Segretario

Lupo Vittorio, v. Giulio 8.

Cassiere

Bonzo Giuseppe, v. Napione 27.

Consiglieri

Astuti Celestina, v. Roma 32.
Dona Domenico, v. Monferrato 6.
Ferrero Mario, str. Lanzo 275.
Gilardi Clelia, v. S. Franc. da Paola 18.
Miola-Sola Cristina, v. Mad. Cristina 37.
Pastore-Gaieri Carolina, c. Valentino 37.
Sosso Cesare, v. Fucina 10.

Revisori dei conti

Bruna Gius., v. Saluzzo 32.
Cerruti Antonio, v. Saluzzo 27.
Possi Proba Angela, v. Venti Sett. 57.

Presidente delle Assemblee

Rho Filippo Ant., v. Artisti 38.

Vice-presidente

Grammatica Guiscardo, v. Mad. Cristina 47.

U. M. N.

Sezione Circondariale Torinese.

Galleria Nazionale.

Presidente

Costa Adolfo, c. Peschiera 25.

Vice-presidenti

Davin Giuseppe (Front Canavese).
Venasca Antonio (Piossasco).

Segretario

Lupo Vittorio, v. Giulio 8.

Cassiere

Bonzo Giuseppe via Napione 27

Società Magistrale *Carlo Pozzi* fra gli Insegnanti primari d'Italia

Vicolo Benevello

presso la sede delle Scuole tecniche di S. Carlo.

Presidente

Badini-Confalonieri comm. avv. Alfonso, senat. del Regno, c. Vitt. Em. II, 86.

Vice-presidenti

Negri cav. uff. prof. Pasq., v. dei Fiori 90.
Bollati comm. prof. Eman., v. Bava 5.

Direttore

Silvestri cav. prof. Gius. A., v. Carlo Alb. 31.

Consiglieri

Aly-Belfadel prof. Vitt., p. S. Giovanni 11.
Palazzo prof. Carlo, v. Venti Settembre 35.
Pozzi prof. Gio. Aless., v. Thesauro 8.
Datta prof. D. Gius., maestro a Vesignano di Rivarolo Canavese.
Giansiracusa prof. D. Salvatore, maestro a S. Mauro Torinese.
Pellerino prof. Niceta, v. Cavour 46.
Picotti prof. Giuseppe, v. dei Mille 26.
Cagno cav. prof. Bened., v. Mercanti 5.
Canuto prof. Ferdinando, Lanzo torinese.
Ferrero prof. Michelang., c. Siccardi 51.
Leone prof. Federico, Castellamonte.

Tesoriere

Mossi cav. prof. Vinc., v. Goito 11.

Segretario

Serra cav. uff. Gian Giac., v. Pr. Amedeo 51.

Società di Istruzione, Educazione e M. S. fra Insegnanti.

Direz. Generale: Via Goito 11, p. 2.

Fondata in Torino nel 1853, sotto la Presidenza onoraria di S. M. Vittorio Emanuele III, Re d'Italia, premiata con medaglie d'argento dal Ministero della Pubblica Istruzione (1868), ed alle Esposizioni di Parigi (1867), di Torino (1884), di Palermo (1892), con Diploma d'onore a quella di Torino 1898 e con medaglia d'Oro all'Espos. Universale di Parigi 1900 e dal Ministero della Pubblica Istruzione (1903).

Direttore e Presidente

Rossi comm. dott. prof. Pietro, v. Goito 15.

Consiglieri

Abrate dott. uff. prof. Tom., v. dei Fiori 45.
Brielli teol. aggr. cav. prof. can. Francesco, v. Donati 12.
Brizio prof. Gio. Batt., v. Goito 4.
Franchi prof. Evasio, v. della Rocca 21.
Gariazzo cav. avv. Carlo Placido, dottore aggr., v. Ospedale 40.
Ghiotti comm. prof. Candido, v. Vanchiglia 42.
Mozzi cav. ing. prof. Luigi, v. Urb. Rattazzi 1
Rinaldi cav. prof. Bartol., v. Scuole 1.
Salomone cav. prof. Gio., v. Belvedere 26.

Cassiere

Mossi cav. prof. Vinc., v. Goito 11.

Segretario

Bigliani prof. Gio., v. Baretti 8.

Associaz. fra Insegnanti private

con Ufficio gratuito di Collocamento

Via S. Agostino 8.

Fondata nel 1898 per iniziativa della *Lega per la tutela degli interessi femminili*, ha per iscopo di migliorare la condizione economica e morale delle Insegnanti private, di facilitare il collocamento delle disoccupate e di attuare le migliori forme di Mutuo Soccorso.

L'associazione comprende una Biblioteca circolante, ha istituito una Sezione di passeggiate e giochi ginnici e promuove conferenze, corsi di lezioni e riunioni amichevoli.

Presidente

Mariani Emilia, c. Re Umberto 57.

Patronesse

Abate-Arcostanzo Clelia, v. Corte d'App. 11.
Terracini Ida, v. Nizza 11.
Gamba Teodolinda, v. Consolata 1.
Berlese Lucinda, c. S. Maurizio 63.
Begey Maria, v. Milano 20.
Segre Rosetta, v. Corte d'Appello 2.
Frascaroli Serafina, v. Asti 3.
Osasco Elodia, c. Valentino 9.

Segretarie

Bossi Angela, v. Venti Settembre 57.
Marino Rina, v. Genova 1.

Bibliotecarie

Giani Carolina, v. Botero 8.
Bocca Maria, v. Bellezia 17.

Associazione Nazionale fra gli Insegnanti delle Scuole Medie

Sezione di Torino.

Sede: Via Garibaldi 57.

Presidente

Antognoni prof. Oreste, v. Garibaldi 57.

Vice-presidente

Bragagnolo prof. Gio., v. S. Quintino 22.

Segretari

Gallesio prof.ª Guglielmina, piazza San Martino 7.
Rostagno prof. Luigi, v. Silvio Pellico 17.

Cassiere Economo

Savoia prof. Gius., v. Goffredo Casalis 51.

Associazione Nazionale fra gli Insegnanti delle Scuole Medie

Sezione di Torino.

Sede: Via Garibaldi 10.

Scopo: il miglioramento delle condizioni economiche e morali degli insegnanti e un assetto più razionale della scuola, cosicchè risponda sotto ogni rispetto ai bisogni della vita presente.

Presidente

Ussani prof. Vincenzo, v. Garibaldi 10.

Vice-presidente

Jacoangeli prof. Odoardo, v. Nizza 71.

Segretario

Balegno prof.ª Eugenia, v. Valsalice 20.

Società Orchestrale Torinese

Gall. Subalpina p. 1.

Scopo: formazione di orchestre per teatri, balli, concerti, funzioni religiose, ecc. ecc.

Colombo avv. Donato, *presidente*, v. Barbaroux 6.
Pjantini Alberto, *vice-presidente*, v. Montevecchio 11.
Nizza Angelo, prof. di flauto, v. Vanchiglia 2.

La Fratellanza

Società di Mutuo Soccorso fra Impiegati Pubblici e Privati

Capitale sociale Lire 112,713,03.

Galleria Nazionale, ing. E, p. 2.

Premiata in più Esposizioni, ebbe fondazione nel 1869 a scopo di mutuo soccorso. Mediante un contributo mensile di L. 2 la Società fornisce al socio l'assistenza medica gratuita, un'adeguata indennità in caso di malattia, un sussidio di cronicità, un assegno straordinario ed un monte in caso di decesso, pagabile alla famiglia, e che si accresce sino alle L. 1000, in ragione degli anni di appartenenza.

Si ammettono pure soci abbonati alla assistenza sanitaria ed agli assegni di malattia mediante la quota di 1 lira al mese.

Si è socio aggregato, con diritto di frequentare le sale di lettura e di ritrovo, pagando la quota annua di lire 6. — Per tutti indistintamente i soci è poi istituito un servizio medico a onorari ridotti, del quale possono fruire anche i componenti la famiglia dei soci stessi. — È inoltre cura del sodalizio di procurare ai proprii inscritti ogni altra possibile agevolezza.

Presidente

Saffirio cav. Andrea, v. Barbaroux 43.

Vice-presidente

Capelli avv. cav. G. B., v. Gio. Prati 3.

Direttore

Cauvin Arturo, c. S. Martino 8

Consiglieri di Amministrazione

Maggi cav. Annibale, v. S. Massimo 44.
Gobbi Carlo, v. Montebello 21.
Brini Alessandro, v. dei Fiori 24.
Bottassi comm. Edoardo Tomm., (Spezia).
Monticelli cav. Nicolangelo, c. Casale 8.
Paganone rag. Franc., v. Corte d'Appello 9.

Tesoriere

Bertone Giacinto, c. Principe Oddone 12.

Ragioniere

Ghia avv. Ferruccio, v. Arsenale 38.

Medico

Saglietto dott. Giacomo, v. S. Massimo 31.

Comizio Primario Veterani 1848-70

Via delle Rosine 3.

Presidente

Bava Beccaris nob. Fiorenzo, ten. generale, Senatore del Regno (Roma).

Vice-presidente

Martin - Montù - Beccaria nob. Ippolito, ten. generale, c. Vitt. Em. II, 16.

Relatore

Dulac-Capet comm. Ettore, colonn., via Montebello 22.

Consiglieri

Nasi cav. Alfr., ten. colonn., p. Cavour 10.
Beltrami comm. Carlo, tenente generale, v. Vanchiglia 16.
Appiano cav. uff. Pietro, colon., v. Arcivesc. 6
Capello cav. Nestore, maggiore, v. Madama Cristina 47.
Zola cav. Alberto, colonn., v. Cibrario 28.

Tesoriere

Praga cav. Ant., maggiore, v. Giulio 26.

Porta bandiera

Sacco Domenico, v. Passalacqua 11.

Segretario

Mazza cav. Enr., magg., v. Galliari 22.

Comizio Gen. fra gli ex Militari

che presero parte alle Campagne di Guerra dal 1848 al 1870.

Via della Zecca 11.

Presidente

Martini cav. Andrea, capit., v. Gioberti 24.

Vice-presidenti

Uberti Gius., v. S. Massimo 5.
Negri cav. uff. Vincenzo, ten. colonnello, v. Lagrange 17.

Direttore dei Conti

Porporati cav. Leopoldo, maggiore, piazza Vitt. Eman. I, 4.

Revisori

Nay Gio., v. Galliari 19.
Reynaud Chiaffredo, v. della Zecca 26.

Cassiere

Centenari Amilcare, v. Carlo Alberto 31.

Segretario

Gardino Chiaffredo, v. Cernaia 18.

Società dei Reduci dalla Crimea

3 – Via delle Rosine - 3.

Presidente onorario

S. M. il Re Vittorio Emanuele III.

Vice-presidenti onorari

Le L.L. A.A. i Reali Principi.
Scagliotti cav. magg. Aug., v. Legnago 22.

Presidente

Bava Beccaris nob. Fiorenzo, Senatore, ten. gener., Gr. cr. ✻ e 🏛, Grand'uff. ✪ (Roma).

Vice-presidente

Rassaval Luigi Franc., cav. ✻, comm., colonnello, v. Allioni 7.

Consiglieri

Marinetti Ignazio, 🏛, magg., v. Nizza 95.
Mioletto Gio., 🏛, v. Giulio 2.
Pezzana Gius., v. S. Secondo 31.
Porporati Leopoldo, 🏛, maggiore, piazza Vittorio Emanuele I, 4.

Segretario e cassiere

Bagnaschi Carlambrogio, causidico, via Saluzzo 32.

Superstiti Compagni d'Arme del Gran Re Vittorio Emanuele II

e Comp. d'Onore.

24 – Via Cavour – 24.

Presidente

Masante Lorenzo, v. Mazzini 10.

Vice-Presidenti

Ratti Felice, v. Bertola 4.
Nay Gio., v. Galliari 19.

Consiglieri

Girò Celestino, v. Venti Sett. 10.
Viale Carlo, v. Nizza 29.
Verri Gius., p. Castello 13.
Sopetto Gius., v. Nizza 43.
Colombini Gius., v. Arsenale 12.

Direttore d'Amministrazione

Bessone Enrico, v. Ospedale 40.

Cassiere

Paganone Edgardo, v. Alfieri 26.

Revisori

Varetti Andrea, v. Po 51.
Sartoretto Gio., v. Accad. Albertina 33.

Porta bandiera

Grilla Gius., c. Vitt. Em. II, 28.

La Risorta (Unione Generale)

Società di Mutuo Soccorso fra militari reduci dall'arma dei RR. Carabinieri

11 – Via Goito – 11.

Presidente

Nicolin Pietro, v. Goito 11.

Vice-presidenti

Abrate G. Domenico, v. Cibrario 15.

Direttore d'Amministrazione

Ferrero Spirito, v. Carmine 2.

Consiglieri

Ala Francesco, v. S. Secondo 48.
Colli Ferdinando, c. Principe Eugenio 20.
Mazzocchi Luigi, v. S. Massimo 15.
Nicola Giovanni, v. Roma 28.

Cassiere e Segretario

Fangareggi Romualdo, v. Montebello 40.

Revisori dei conti

Carelli Pasquale, v. Santa Croce 2.
Granata Luigi, v. S. Massimo 11.

Sanitario sociale

Ostorero dott. Mario, v. Maria Vitt. 46.

Assoc. Gen. di M. S. e fratellanza fra Militari R. Carabinieri congedati e pensionati

Via Botero 1.

Presidente

Crippa Carlo, v. Gioberti 26.

Vice-presidenti

Rava Carlo, p. Mad. Cristina 4.
Griselli Ant., v. Massena 7.

Direttore d'amministrazione

Canaparo Ern., c. Re Umberto 21.

Consiglieri

Busi Giacomo, c. Regina Margherita 132.
Cignetti cav. Paolo, v. Garibaldi 10.
Brunetti Carlo, c. Vitt. Em. II, 84.
Chiabò Gio., c. Princ. Oddone 23.
Comoglio Francesco, v. Saluzzo 41.
Milanesio Maurizio, v. S. Teresa 24.
Fantuzzi Gio., v. S. Domenico 12.
Perino Gius., v. Lanzo 12.
Piglione Paolo, v. Accad. delle Scienze 7.
Pochettino Pietro, v. Artisti 1.

Cassiere

Pavarino Giov., v. Lagrange 28.

Revisori dei conti

Ranieri Ranieri, v. Porta Palatina 31.
Pira Gio., v. S. Quintino 60.
Zucca Prospero, v. Brunetta 20.

Segretario

Formaglio Luigi, v. Montebello 42.

Sanitario sociale

Riondo dott. Vittorio, v. Montebello 17.

Società Reduci dalle Patrie Battaglie ed ex Garibaldini.

Via dell'Accademia Albertina 33.

Presidente onorario

S. M. il Re Vittorio Emanuele III.

Vice-presidente onorario

S. A. R. il Principe Emanuele Filiberto, Duca d'Aosta.

Direzione

Presidente effettivo

Bertini colonn. cav. Gio. B., v. Bonafous 3.

Vice-presidenti

Zanoja cav. Carlo, v. Silvio Pellico 5.
Malgara Paolo, v. Berthollet 18.
Baroni cav. uff. Attilio, c. Valentino 40.

Medico sociale

Chiesa dott. Cesare, v. Genova 1.

Consigliere economo

Tessitore Ernesto, v. Andrea Doria 5.

Consiglieri

Ponso Silvestro, v. Saluzzo 48.
Colombino cap. Gio, ✻, v. Mad. Cristina 37.
Aimerito Franc., v. Accad. Albertina 29.
Boffrè Giov., v. Carlo Alberto 29.
Barberis cav. Ant., v. Carlo Alberto 35.
Saettone cav. Feder., c. Reg. Margherita 180.
Alby Eugenio, v. Gioberti 60.

Lora cav. colonn. Fermo, c. Re Umberto 10.
Ferraro Ern., v. Porta Palatina 23.
Tessitore Ern., v. Andrea Doria 5.
Savio Gio., v. Berthollet 12.
Bonamore Luigi, v. dei Fiori 5.
Nazari Giorgio, v. Garibaldi 3.

Controllori

Cane Vittorio, v. Valperga Caluso 17.
Masino Guglielmo, v. Roma 37.
Foa Salvatore, v. Mazzini 10.
Amborno Gius., c. Princ. Oddone 10.

Società M. S. ex Reali Marinai

Via Maria Vittoria 23.

Presidente

Cellario Alberto, v. Baretti 25.

Vice-presidente

Colombino Alessandro, v. Bogino 2.

Consiglieri

Sarlonetto Gio., v. Accad. Albertina 33.
Carignano cav. Felice, v. Giannone 3.
Crema Oreste, v. Alfieri 9.
Bertini Giuseppe, v. S. Maurizio 70.
Ghizetti Ernesto, v. della Rocca 45.

Consigliere onorario

Piemonte cav. Luigi, v. Arcivescovado 6.

Segretario-cassiere

Cerato Felice, v. Assietta 6.

Sussidi

Cacciatore Luigi, v. Mazzini 31.
Bracca Gio., v. della Rocca 45.
Gaito Bartolomeo, v. Francesco Ferrari 2.

Società di M. S. fra militari Ufficiali in congedo

Galleria Nazionale, scala F.

Presidente

Pizzo prof. Andrea, v. Goltieri 15.

Vice-presidente

Brajotto Giuseppe, c. Oporto 15.

Cassiere

Bruzzara Carlo, c. Vitt. Em. II, 38.

Segretario

Gallo Francesco, c. Valentino 31 *bis*.

Società fra ex militari di Cavoretto.

Presidente onorario

Ferrero di Cambiano Marchese avv. Cesare, deputato al Parlam., v. Sagliano 4.

Vice-Presidente onorario

Palestrino comm. avv. Paolo, Consigliere comunale, v. Massena 4.

Presidente effettivo.

Chinelli Angelo, ☎ (Cavoretto).

Vice-Presidenti

Lanfranchi avv. Lanfranco (Cavoretto).
Raby avv. Luigi, v. Andrea Provana 3.

Relatore

Simondetti Camillo, v. Pastrengo 15.

Consiglieri

Assetto cav. Vinc., v. Pastrengo 15.
Colombo Mauro, c. Reg. Margherita 82.
Feriolo Gio., v. ai Ronchi 22 (Cavoretto).
Gallea Batt., v. ai Ronchi 31 (Cavoretto).
Gambino Gaspare, v. Cavoretto-Moncalieri 408 Cavoretto).
Perino Domenico, v. Massena 79.
Rastelli Lorenzo, v. S. Quintino 21.
Rista Ag., v. alla Parrocchia 9 (Cavoretto).

Cassiere

Chiesa Sebastiano v. Cavoretto-Moncalieri 381 Cavoretto).

Segretario

Visconti Franc., strada Creusa 147 (Cavoretto).

Revisori dei conti

Recavv. Eusebio, c. Vitt. Em. II, 8 (oltre Po).
Zaberi Vittorio v. Palazzo di Città 11.
Cebubi Guglielmo, p. S. Martino 7.

Confederazione Generale di M. S. fra Militari ed Operai

Via della Zecca 11.

Presidente

Uberti Gius., v. S. Massimo 5.

Vice-presidenti

Valferza Gius., v. Monchetto 22.
Villa Natale, v. Corte d'Appello 4.

Direttori

Grosso Antonio, v. Silvio Pellico 26.
Betta Luigi, v. Morosini 8.
Tommasino Ant., v. Santorre Santarosa 19.

Consiglieri

Zappata Benedetto, v. Zecca 11.
Bonavera Pietro, v. Nizza 11.
Primo Gio. Batt., c. Reg. Margherita 148.
Garlafrio Alessandro, c. Brescia 26.
Scotto Gio., c. S. Maurizio 77.

Revisori dei conti

Lignelli Cormo v. Bava 18.
Rastello Gio., vicolo S. Giobbe 1.

Cassiere

Ghio Gio., p. Vittorio Em. I, 13.

Segretari

Piolti cav. Aristide, v. Garibaldi 9.
Gardino Chiaffredo, v. Cernaia 18.

Dottore sociale

Ariotti Angelo, v. Venti Settembre 65.

Monte pensioni a Veterani Ital. poveri ed invalidi

Via Rosine 3.

Quest'Istituzione, sorta per iniziativa del 1° Congresso dei Veterani 1848-49 tenutosi in Roma nel gennaio 1883, costituito in Ente morale con R. D. del 24 maggio 1885, è posta sotto l'alto patrocinio dell'Augusta Casa di Savoia.

Scopo è quello di somministrare pensioni di L. 150 ai vecchi soldati poveri ed invalidi italiani.

Le pensioni sono costituite dalle somme che gli fatti morali e le persone benefiche versano alla istituzione.

Presidente

Bertini cav. uff. G. B., colonn., v. Bonafous 3.

Vice presidente

Corradini cav. Giacomo, colonnello, via Conte Verde 7.

Consiglieri

Bava-Beccaris nob. Fiorenzo, ten. generale, Senatore del Regno, Roma.
Chinelli cav. Angelo Cavoretto).
Negri cav. uff. Vinc. ten. col., v. Lagrange 17.
Milano cav. Edoardo, v. Cibrario 4.
Magni comm. Pietro, colonnello, corso Vinzaglio 19.
Spezia cav. Paolo Emilio, capitano di Fregata, c. Oporto 13.

Segretario

Mazza cav. Enr. magg., v. Galliari 22.

Tesoriere

Oddone Gius., c. Princ. Oddone 12, p. 3.

Associazione Gener. di M. S. fra sott'Ufficiali, Caporali e Soldati dell'Esercito Italiano in congedo

sotto la Presid. Onor. di S. A. R. Duca d'Aosta

Via Cavour 24.

Quest'Associazione, fondata nel 1870, fu premiata con medaglia d'argento a molte Esposizioni.

La Sede Sociale è aperta nei giorni feriali dalle 10 alle 14, e dalle 19,30 alle 22. Nei giorni festivi dalle 10 alle 12.

Presidente

Ratti Felice, v. Bertola 4.

Vice presidenti

Re Giacomo, v. Baretti 28.
Repettati Gaetano, v. Carmine 4.

Consiglieri

Peola Pietro, v. Duchessa Jolanda 1.
Biasetti Andrea, c. Principe Oddone 10.
Viale Carlo, v. Nizza 29.
Algarot Pietro, str. S. Paolo 37.
Filippa Pietro, v. Po 37.
Coha Pietro, v. Montevecchio 11 *bis*.
Bessone Enrico, v. Ospedale 40.
Verri Gius., p. Castello 13.

Direttore d'amministrazione

Paganone Edgardo, v. Alfieri 26.

Sindaci effettivi

Greborio Ignazio, c. Oporto 13.
Lobera Stefano, c. Vitt. Em. II, 108.

Sindaci supplenti

Meinero Gius., v. S. Quintino 26.
Verrua Stefano, v. Nizza 21.

Direttore comitato sussidi

Defilippi Andrea, v. Ospedale 4 *bis*.

Segretario-cassiere

Varetti Andrea, v. Po 51.

Medico sociale

Ariotti dott. Angelo, v. Venti Sett. 65.

Custode sociale

Griffa Giuseppe, c. Vittorio Em. II, 28.

L'Esercito

Società di M. S. fra Militari in Congedo

Via Alfieri 4, p. 1 (nel cortile).

Questa Società, fondata nel 1873, premiata in diverse Esposizioni, è sotto l'Alto Patronato di S. M. il Re d'Italia, ed la Presidente Onorario S. A. R. il Principe Tommaso.

Presidente

Girard cav. avv. Onorato, v. Gio. Prati 3.

Vice-presidenti

Chiapetti Placido, v. Cavour 1.
Quaranta Sebast., c. Savona 24.

Direttori

Banfo Cesare, v. Bava 3.
Colombino Alessandro, v. Bogino 2.
Danzena Roberto, v. Droverti 6.
Formeris cans. Sebast., v. Garibaldi 45.
Gardoix Edoardo, v. Princ. Tommaso 39.
Peghini Giacomo, v. Madama Cristina 12.
Peyretti cav. magg. Enr., v. S. Agostino 12.
Verdo Francesco, v. Cernaia 29 (Doch.).

Sindaci

Lusso Annibale, v. Pallamaglio 20.
Sclabbia ing. Erlomeno, v. Boiero 14.
Vierno Melchiorre, v. Vanchiglia 14.

Segretario Cassiere

Perrelli Arturo, v. Princ. Tommaso 16.

Società ex-Tamburini

Via della Zecca 11.

Presidente

Uberti Gius., presid. della confederazione fra militari ed operai, v. S. Massimo 5.
Lagna Bernardo, *direttore*, v. Giulio 31.
Rivera Natale, *sergente*, str. Valsalice 1.

Società Mutua di Soccorso dei Medici e Chirurghi del Piemonte

con sede in Torino, via Po 16

approvata con RR. Patenti 27 agosto 1853, premiata con Med. d'oro all'Esposiz. di Parigi 1900.

Presidente

Toselli cav. uff. dott. Enrico, p. Statuto 18.

Vice-presidente

Bajardi prof. cav. Pietro, v. S. Francesco da Paola 21.

Consiglieri
Oliva cav. dott. Valent., c. Vitt. Em. II, 100.
Vallecomm. dott. Alb., v. Urbano Rattazzi 3.
Anglesio dott. Martino, v. delle Rosine 5.
Salsotto cav. uff. dott. Giovenale, corso Vitt. Em. II, 32.
Mo prof. cav. Gerolamo, c. Vitt. Em 76.
Molinari dott. Vittorio, v. Giannone 5.
Faracovi dott. Agostino, c. Oporto 31 *bis*.
Pastore cav. dott Angelo, v. Mercanti 2.
Camera dott. Edoardo, v. Porta Palatina 1.
Gianotti dott. Paolo, v. Montevecchio 4.
Bongioanni cav. dott. Ces., v. Barbaroux 4.
Tesoriere
Abbate cav. dott. Cesare, v. Barbaroux 9.
Segretario
Buridani dott. Paolo Emilio, c. Vitt. Em. 36.
Revisori dei conti
Nota cav. dott. Annibale, c. Valentino 2.
Montaldo comm. dott. Giuseppe, corso Vitt. Em. II, 82.
Verrone cav. dott. Olderico, via Accademia Albertina 21.

Unione Litografica.
Via Po 31.

Fu fondata il 1° Luglio 1869 e giuridicamente riconosciuta dal Tribunale Civile di Torino con Decreto in data 5 Dicembre 1901. — Ha per scopo di promuovere il benessere morale e materiale ed il mutuo soccorso fra i singoli soci, nonchè il maggior decoro dell'arte litografica. Corrisponde ai soci ammalati un sussidio per la durata di nove mesi e una pensione vitalizia ai soci vecchi e inabili al lavoro

Presidente
Brosio prof. Ercole, v. Nizza 9.
Vice-presidente
Peracchi Guglielmo, v. Nizza 41.
Segretario
N. N.

L'*Unione*
Società fra Artisti ed Industriali d'ambo i sessi.
Gall. Nazionale (ingresso E).

Premiata con medaglia d'argento all'Esposizione Generale di Torino 1898 e medaglia pure d'argento dal Ministero d'Agricoltura, Industria e Commercio

Presidente
Martina cav. Gio. v. Amedeo Avogadro 6.
Vice-presidente
Sabre Carlo, v. Po 13.
Direttrice
Frigo Carolina, v. Porta Palatina 1.
Vice-direttrice
Ruffoni Domenica, v. Lagrange 43.
Direttori
Razzano Francesco, v. Tarino 11.
Fontana Giovanni, v. Maria Vittoria 1.
Segretario-Cassiere
Comoglio Vittorio, v. Mercanti 19.
Tesoriere
Cusini Enrico, v. Massena 19.

La Libertà
Società Operaia d'ambo i sessi.
Via Bogino 40
(Portici Lamarmora).

Fondata nel Settembre 1886, ha per iscopo di sussidiare i soci ammalati, provvedere al cronicismo e corrispondere un sussidio pei soci defunti; ha pure il compito di promuovere il benessere morale e materiale della classe operaia. Premiata con medaglia di bronzo all'Esposizione Operaia 1890 e con medaglia d'argento all'Espos. Generale Italiana 1898.

Presidente
Olivero Vincenzo, v. Accad. Albertina 38.
Vice-presidenti
Tortora Antonio, v. S. Franc. da Paola 41.
Dalla-Torre Gius., v. Princ. Tommaso 21.
Preside
Cerutti Maria, c. Valentino 40.
Consigliere Sez. femminile
Capra cav. Biagio, v. Mazzini 40.
Direttore contabile
Bonanate Giovanni, v. Princ. Amedeo 41.
Direttore d'istruzione
Sommi Luigi, v. Saluzzo 1.
Direttore di soccorso
Ruffoni Achille, v. Lagrange 43.
Direttore di previdenza
Nosenzo Luigi, v. Bogino 35.
Cassiere
Cerutti Francesco, c. Valentino 40.
Consulente
Ottolenghi Donato, v. Lagrange 31.
Segretario
Solera Lodovico, v. S. Anselmo 26.
Vice-segretario
Morra Stefano, v. Lagrange 43.

Unione Principali Lattonieri, Fontanieri e Gazisti
Via dell'Ospedale 4 *bis*.

Presidente
Maccagno Vincenzo, v. Montebello 9.
Vice-presidente
Strola Giovanni, v. Vanchiglia 16.
Segretario
Ferrero Lorenzo, v. Bava 1.
Consiglieri
Resegotti Lor. fu Carlo, v. Ponte Mosca 57.
Galoppini Giuseppe, p. S. Carlo 1.
Margarini Antonio, v. Barbaroux 5.
Mortarotti Michele, v. S. Chiara 16.
Allegra Giuseppe, v. Maria Vittoria 6.
Mò Giacomo, v. della Rocca 16.
Cerini Luigi, v. della Zecca 47.
Denicola Carlo, v. Bertola 6.
Revisori
Velatta Luigi, c. Regina Margherita 129.
Tognotti Isidoro, c. Duca di Genova 6.

Società *La Rimembranza.*
11 - Via Aporti - 11.

Presidente
Moise Gio., v. Buniva 10.
Vice-presidenti
Servetti Gio., v. Vanchiglia 32.
Franzini Luigi, v. Bava 30.
Preside
Magliano Annetta, v. Barolo 23.
Vice-preside
Trivelli Margherita, v. S. Anselmo 19.
Segretario
Barelli Fiorenzo, v. dei Fiori 51.

Società di Mutua Beneficenza fra Commessi ed Apprend. di Commercio
Via Bogino 17.

Fondata ed approvata con Decreto 22 novembre 1851, si compone: di Principali, Impiegati e Volontari di Case o Stabilimenti commerciali od industriali, ed in genere presso qualsiasi Istituto soggetto al Codice di commercio. Essa sovviene ai bisogni di quei soci i quali per vecchiaia, per malattia, o per mancanza d'impiego non si trovano nella condizione di poter provvedere al proprio sostentamento.

Presidente
Agostinetti Tommaso, v. S. Tommaso 10.
Vice-presidente
Fubini Michele, v. S. Franc. da Paola 33.
Segretario
Scazzola Augusto, v. S. Quintino 15.
Vice-segretario ed Archivista
Becchio G., v. Genova 20.
Direttore dei Conti
Petrini prof. rag. Gio., v. Pietro Micca 17.

Società M. S. Fattorini di Banca e Commercio
1 - Via Santa Teresa - 1.

Bianco Gius., *presid.*, v. Accademia Alb. 37.
Mossetti Gio. Batt., *vice-pres.*, v. Lascaris 1.
Goss Enrico, *id.*, v. Galliari 14.
Cassardo Dom., *tesoriere*, v. Bogino 9.
Vinardi Gius., *segretario*, c. Oporto 36.

Società di Mutuo Soccorso istruzione e fratellanza
fra ex-allievi della Casa Benefica
Via Bertola 31.

Questa società si è fondata il 9 gennaio 1905 in occasione della commemorazione del Gran Re galantuomo Vittorio Emanuele II.

Presidente
Cima Giuseppe, v. Cibrario 24.
Vice-presidenti
Cuomo Luigi, v. Brocca 4.
Pinotti Maur., v. Giacinto Collegno 26*bis*.
Direttore
Borbonese Stefano, v. S. Domenico 40.
Consiglieri
Vota Gius., v. S. Domenico 40.
Mainero Gio., v. S. Domenico 40.
Briola Lorenzo, v. Orfane 27.
Gadulla Felice, v. Mazzini 51.
Revisori
Oberto Paolo, v. S. Donato 23.
Oberto Francesco, v. S. Donato 23.
Segretario provvisorio
Ferrero Spirito, v. Carmine 2.

Società *Archimede*
Via Basilica 4.

Questa Società ha per iscopo il M. S. e l'Istruzione fra operai fabbri ferrai, meccanici ed affini.

Presidente
Navone cav. Gius., c. Reg. Margherita 127.
Vice-presidenti
Colli-Cantoni Giuseppe, v. Basilica 12.
Bellardo Gio., v. Guastalla 9.
Segretario
Moglia Carlo, v. Gioberti 47
Direttori
Rosso Bernardo, v. Massena 5.
Negro Carlo, c. Vercelli 28.
Gianella Cesare, v. Goffredo Mameli 1.
Ruffinetto Giuseppe, v. Palazzo Città 13.
Dottore sociale
Perosino dott. Giacinto, v. Massena 20.

Società fra i Mastri Falegnami, Ebanisti e Carrozzai ed Opera Pia Cerutti
Vicolo Santa Maria 5.

Costituita a scopo di religione e di pietà fin dal 7 luglio 1636 e riordinata a scopo di beneficenza il 17 novembre 1847 e di Mutuo Soccorso pei casi di malattia il 10 luglio 1854. Essa fu poi costituita in Ente giuridico con decreto del Tribunale civile e penale di Torino 8 maggio 1903.

Presidente
Negri cav. uff. prof. Pasq., v. dei Fiori 90.
Vice-presidenti
Pezza Giuseppe, v. Cavallerizza 2.
Gamara Antonio, v. Reggio 17.
Consiglieri
Boero Michele, c. S. Maurizio 27.
Buzzi Giuseppe, v. Bonafous 7.
Dellera cav. Michele, v. Giulio 24.
Delpero Paolo, v. Lagrange 27.
Ferri Pietro, v. dei Mille 20
Gallina Giacinto, c. Reg. Margherita 134
Gamba Giuseppe, v. Belvedere 20.
Gardino Biagio, v. Cibrario 13.
Grosso Antonio, v. del Deposito 16.
Guerzio Michele, p. Statuto 18.
Ottone Domenico, v. dei Mille 38-40.
Piccablotto Luigi, v. Bertola 42.
Tesoriere
Givone Carlo, c. Principe Eugenio 8.

Sindaci
Borgogno Carlo, v. Bertola 42.
Ellena Giuseppe, v. S. Maria 3.
Milanaccio Franc., v. Baretti rimp. al 10.
Supplenti
Gribaldo Attilio, v. S. Quintino 42.
Rossi Carlo, v. Artisti 1.
Consulenza legale
Benso cav. avv. Carlo, v. Garibaldi 40
Vallauri avv. not. Guido, v Monte Pietà 21.
Segretario
Boella Giovanni, v. Garibaldi 10.

Società di M. S. Mastri Fabbri-ferrai
(Instituita nel 1700).
presso il *Presidente*, c. Vitt. Em. II, 21.
Presidente
Pichetto Gius., c. Vitt. Em. II, 21.
Segretario
Ferrari Sebastiano, v. Cavour 17.
Cassiere
Buscaglione cav. Giac., v. Monte Pietà 15.
Consiglieri
Brovia Franc., v. Croce d'Oro 2 e 5.
Colongo Alfredo, v. Bonafous 8.
Druetto Gio., v. S. Massimo 17.
Poesio Gius., c. Princ. Oddone 19.
Piola Franc., v. S. Dalmazzo 22.
Pastore Benedetto, v. Napione 43.
Pistono Giulio, v. Pietro Micca 17.
Piovano Secondo, p. Carlo Em. II, 1.
Storno Stefano, c. Brescia 24.
Ternavasio Gius., v. Giulio 4.
Tournour-Viron Adolfo, c. Vercelli 4.

Compagnia di M. S. dei Cocchieri e Palafrenieri di Torino
sotto la presidenza onoraria
di S. A. R. il Principe Tommaso, Duca di Genova
Via Carlo Alberto 18.

Fondata nel 1748 ha lo scopo di celebrare ogni anno la festa di San Vittorio Martire, e di soccorrere i consoci nelle loro infermità e disgrazie.

Presidente
Costamagna Giovanni, c. Vinzaglio 3.
Vice-presidente
Briatta Giuseppe, v. Principe Amedeo 27.

Società di Mutuo Soccorso fra principali e lavoranti Orologiai
Via S. Massimo 5.
Presidente
Ghio Giovanni, p. Vitt. Em. I, 13.
Vice-presidente
Chiariglione Salvatore, v. Venti Sett. 48.
Segretario
Cardona Alberto, v. Tarino 7.

Società Orefici ed affini
Via S. Massimo 4.
Presidente
Guglielmotto Luigi, v. Cernaia 20.
Vice-presidente
Clemente Natale, v Roma 30.
Segretario
Marchisio Felicino, v. Princ. Tommaso 46.
Contabile
Gaudino Gaetano, v. Priocca 5.
Cassiere
Menghini Pietro, v. Barbaroux 5.

Società di Mutuo Soccorso delle Mastre e Lavoranti Sarte da uomo e da donna
9 - Via S. Tommaso - 9.

Fondata nel 1859, ha un capitale di oltre L. 20.000 ed ha per iscopo il mutuo soccorso e le pensioni.

Preside
Pellerino Cecilia, v. Lagrange 32.
Vice-preside
Gilli Camilla, v. S. Tommaso 9.
Direttrici
Musso Teresa, v. S. Tommaso 4.
Colli-Cantoni Giovanna, v. Bertola 2.
Consigliere
Stellardi Anna, v Barbaroux 14.
Bonino Virginia, v. Corte d'Appello 6.
Tortonese Rosa, v. Genova 19.
Mussati Cunegonda, v. S. Tommaso 7.

Società Esercenti Prestinai
Via Bastion Verde 1 e via Beccherie.

Ha per iscopo il gratuito collocamento degli operai e la tutela degli interessi generali della classe degli esercenti panattieri i quali contribuiscono nelle spese di amministrazione in ragione del numero degli operai impiegati nel loro panificio.

Presidente
Gioanetti Gius., c. Vitt. Em. II, angolo v. Sacchi.
Vice-presidente
Begliatti Ant., p. Statuto 13.
Consiglieri
Vercellino Gius. (Madonna del Pilone).
Riva Gius., c. Vitt. Em. II, 44.
Mottetti Gio., via Giovanni Somis.
Cappio Alfredo, v. Cibrario 9.
Segretario-cassiere
Verrua Stefano, v. Nizza 21.
Revisori dei conti
Perosino Luigi, c. Vitt. Em. II, 65.
Ratti Felice, v. Bertola 4.
Direttori d'ufficio
Franzino Vinc., v. Pietro Micca 20.
Gallino Vincenzo.

Borsa di Lavoro
fra Principali e Dipendenti di Caffè, onfetterie, Liquorerie, Birrerie ed affini di Torino e Piemonte
2 - Via S. Tommaso - 2.

Fondata nel 1904. Scopo di detta Borsa di Lavoro è quello di eliminare le tasse di mediazione, arrecando alle parti interessate, unite moralmente e solidariamente, ogni possibile vantaggio nelle domande ed offerte di lavoro.

Presidente
Toselli Giuseppe, v. Po 9.
Consiglieri principali
Brosio Edoardo, v. Genova 1.
Mulassano Amilcare, v. Nizza 3.
Bosco Cesare, c. Vitt. Em. II, 4 oltre Po.
Leone Luigi, c. Vitt. Em. II, 78.
Viale Giacomo, angolo vie Pietro Micca e Mercanti.
Destefanis Antonio, p. Em. Filiberto 3.
Bricarelli Domenico, angolo vie Garibaldi e Porta Palatina.
Campia Zenobio, v. Conte Verde 1.
Feletti Giuseppe, galleria Umberto I.
Della Casa Domenico, ang. vie Lagrange e Andrea Doria.
Perardi Antonio, v Milano ang. piazza Emanuele Filiberto.
Vay Gian Candido, p. S. Carlo 7.
Allaria Francesco, v. Roma 43.
Tricerri Ermanno, c. Vitt. Em. II, 62.
Revisori principali
Fajia Giovanni, v. Palazzo di Città 9.
Prada Enrico, v. Roma 32.
Consiglieri dipendenti
Rossi Pietro, v. Maria Vittoria 1.
Gasti Teresio, c. Vitt. Em. II, 58.
Momo Domenico, v. della Zecca 37.
Rossi Francesco, v. Barbaroux 33.
Sesia Carlo, c. Valentino 1.
Lorenzetti Andrea, v. Morosini 4.
Capra Eugenio, v. Principe Amedeo 1.
Manavello Vittorio, v. Bava 3.
Stramesi Angelo, v. Morosini 8.
Viano Carlo, v. Roma 2.
Germena Pietro, p. Em. Filiberto 7.
Arietti Luigi, v. Finanze 13.
Fontana Arsenio, v. Nizza 7.
Boeris Maurizio, piazza Castello 18.
Revisori dipendenti
Fortina Severino, v. Principe Amedeo 37.
Garino Achille, v. Genova 1.
Segretario
Duprà Edoardo, v. Cappel Verde 1.

Camera del Lavoro
Corso Siccardi 12.

Orario) *Giorni feriali* dalle **9** alle **18**.
) *Giorni festivi* dalle **9** alle **11**.

La Camera del Lavoro ha per iscopo di mettere in rapporto fra loro tutti i lavoratori, educarli alla fratellanza, solidarietà e mutuo appoggio. Procurare loro il collocamento in caso di disoccupazione per mezzo di apposito *Ufficio gratuito*. Facilitare l'organizzazione d'ogni categoria e fornir loro tutti i dati inerenti alla mano d'opera. Essa si compone presentemente di 67 Sezioni, cioè:

1. Sindacato Alleanza.
2. Assistenti e Pareurs.
3. Arti Tessili.
4. Calzolai ed Affini.
5. Cappellai.
6. Carrettieri, Fattorini.
7. Compositori.
8. Confettieri, Pastice.
9. Decoratori.
10. Ferrovieri.
11. Fonditori caratteri.
12. Fattorini telegrafici.
13. Fattorini postali.
14. Fumisti.
15. Gazisti.
16. Impressori.
17. Infermieri Manicomi
18. Lavoranti in legno.
19. Lavoranti in legno (Collegno).
20. Lavoranti in carrozze.
21. Lavoranti in pianoforti.
22. Lavor. della mensa.
23. Lega Femminile.
24. Legatori.
25. Litografi.
26. Macchinisti Fuochisti
27. Marmi e Pietre.
28. Metallurgici.
29. Mista.
30. Muratori (Lega).
31. Muratori (Mutua).
32. Murat. (Sala Biellese).
33. Mugnai (Collegno).
34. Operai carte valori.
35. Operai Stato guerra.
36. Operai Statotabacchi
37. Panettieri (interna).
38. Parrucchieri.
39. Pellettieri.
40. Sarti.
41. Sarte e Modiste.
42. S. Ambrogio.
43. S. Antonino.
44. Selciatori.
45. Scultori in legno.
46. Tintori (Collegno).
47. Tramvieri.
48. Vernicellai.
49. Vetturini pubblici.
50. Villarfocchiardo.
51. Fonditori in caratteri (Sezione femminile).
52. Ferrovieri (Bra).
53 Panettieri (esterna).
54. Leva vetro.
55. Taglia calotte.
56. Valigiai.
57. Muratori (Lucento).
58. Maniscalchi
59. Pont Saint Martin.
60. Cementatori, Stuccatori.
61. Spazzini municipali
62. Cuorgnè
63. Venditori ambulanti frutta e verdura.
64. Venditori ambulanti maschile e femminile.
65. Addetti birra, acque gazose.
66. San Giorgio (mista) (Susa).
67. Verniciatori mobili in ferro.

La **Sezione Metallurgici** però contiene in sè le seguenti affinità:

1. Meccanici.
2. Fabbri ferrai.
3. Lattonieri.
4. Elettricisti.
5. Pulitori e Nichellat.
6. Fonditori in metalli.
7. Metallurgici in genere (categoria mista).

Commissione esecutiva.
Gemmi Gio., v. Principe Amedeo 26.
Gatta Bernardo, v. Quartieri 6.
Lampiano Gio, v. Viotti 5.
Massa Gio., v. Lanzo 12
Parussa Luigi, v. Chisola 10.
Pezzoli Giulio, v. Vanchiglia 34.
Coenda Gio, c. Regina Margherita 98.
Ghiotti Enrico, c. Oporto 59.
Sesia Giacomo, v. Nizza 17.
Segretario
Rappa Camillo, v. Alfieri 5.
Vice Segretario
Colombo Alberto, v. Conte Verde 3.

Sindacato Operai Ferrovieri
Reti Mediterranea, Adriatica e Sicule
Comitato centrale: Corso Siccardi 12
presso l'*Associaz. Gen. degli Operai.*
Consiglieri
Berro Luigi, v. Duch. Jolanda 5.
Bruno Carlo, v. Gioberti 39.
Coppelli Giuseppe, v. Duch. Jolanda 12.
Dasso Luigi, v. Nizza 43.
Ladetto Giuseppe, v. Saluzzo 59.
Peraudo G. Alfredo, c. Vinzaglio 31.

Recrosio Carlo, v. dei Fiori 34.
Renaldi Angelo, v. Donati 15.
Teppati Guglielmo, c. Regina Margh. 145.
Valle Franc., Castello del Valentino.

Sindaci effettivi

Cordero Francesco, v. Giovanni Somis 19.
Fina Daniele, v. Baretti 7.
Maritano Pietro, v. Principi d'Acaja 14.

Sindaci supplenti

Goitre Gius., v. Ponte Mosca 27 *bis*.
Trinchero Luigi, v. Cibrario 20.

Probiviri

Rattazzi Rodolfo, strada S. Paolo 4.
Rho Domenico, strada S. Paolo 10.
Vaccarino Gius., strada S. Paolo 44.

Segretario generale

Burrini Francesco, v. Droyetti 6.

Società di M. S. Impiegati Strade Ferrate Continentali Italiane

Via Galliari 2

Premiata con medaglia d'oro all'Esposizione Generale Italiana, Torino 1898.

Fondata nel 1881 con sede centrale a Torino, e comitati speciali nei principali centri ferroviari, avendo per iscopo il mutuo soccorso, lo esplica sussidiando i suoi soci in caso di malattia e le famiglie per il caso di morte del socio. Conta 1470 soci con un capitale di L. **210.000**. Ha una quota fissa mensile di lire 2.

Presidente

Regis Giuseppe, c. Raffaello 7.

Vice-Presidenti

Fer Pietro, v. Gioberti 50.
Bergonzi Emilio, c. Vittorio Em. II, 71.

Cassiere

Gola F. Giacinto, v. Ettore De Sonnaz 4.

Sotto-Cassiere

Dalmasso Ferdinando, v. Nizza 123.

Consiglieri

Andrighetti Alessandro, c. Valentino 1.
Bianco Gio., v. Baretti 24 *bis*.
Bolognesi Alfonso, v. dei Fiori 50.
Bonetto Bartolomeo, v. Nizza 50.
Cena Defendente, v. Gioberti 70.
Gori Vittorio, v. Gioberti 30.
Liboà Pietro, v. Gioberti 60.
Miravalle Domenico, v. Berthollet 9.
Morgari Giuseppe, c. Vitt. Em. II, 96.
Persico Bernardo, v. Nizza 71.
Sambucco G. B., v. Orto Botanico 10.
Zuliani Enrico, v. Nizza 76.

Censori

Bertolino Gio. Franc., v. Carlo Alberto 35.
Cacciari Calliope, v. Orto Botanico 7.
Porri prof. Severino, v. Valeggio 15.

Censori per la Cassa Cooperativa

Dall'Olio Augusto, v. Galliari 31.
Nosetto Carlo, v. Orto Botanico 27.
Vigna geom. Arturo, v. Saluzzo 53.

Segretario

Del Bondio Libero, v. Maria Vittoria 27.

Società di M. S. *La Concordia.*

Corso Vercelli 4.

Fondata il 1° aprile 1890, ha per iscopo il mutuo soccorso fra i soci. Annualmente inizia la tradizionale festa popolare che ha luogo la prima domenica di agosto nel borgo Dora a beneficio di qualche istituto di beneficenza.

Presidente

Puzzi Giovanni, v. Buniva 11.

Vice presidente

Ferrero Domenico, v. Borgo Dora 28.

Segretario

Vigna Natalino, v. S. Domenico 19.

Cassiere

Cibrario Antonio, v. Borgo Dora 34.

Direttore

Principe Luigi, v. Ponte Mosca 6.

Vice-direttore

Magnetti Pietro, v. Borgo Dora 39.

Revisori

Spinzi Carlo, v. dei Mille 12.
Demaria Giulio, v. Porta Palatina 12.
Antonino Gius., v. Borgo Dora 12.

Soc. di M. S. Previdenza-Cronicismo

d'ambo i sessi

Cristoforo Colombo

Via Nizza 76.

Oltre al mutuo soccorso, previdenza e cronicismo, d'iniziativa del suo presidente G. Bona, si istituirono scuole serali con sede in via Saluzzo 24, ora sotto il nome di Vittorio Bersezio.

Vedasi nella Rubrica *Istituti Convitti ed Insegnanti privati*, la Direzione e il Corpo insegnante.

Presidente

Bona Giacomo, v. Valtorta 106.

Vice-presidente

De Lorenzi Alfonso, v. Nizza 78.

Direttori

Sola Tommaso, v. Petrarca 12.
Bono Domenico, v. Madama Cristina 77.
Martinotti Vincenzo, v. Nizza 31.
Cabrino Oreste, v. Andrea Doria 4 *bis*.

Economo

Balduino Angelo, v. Baretti 7.

Cassiere

Capra cav. Biagio, v. Mazzini 40.

Società Anonima Cooperativa Fratellanza Fattorini

fra gli addetti alle Staz. di Torino P. N. e P. S.

Via S. Secondo 7.

Ruata Gio, *presid.*, v. Berthollet 8.
Perron ragion. Achille, *segret.*, c. Oporto 38.

Società M. S. del Pilonetto

Gabutti Filippo, *presid.*, str. Moncalieri 194
Del Bosco Giovanni, *vice-presidente.*
Vogliotti Gio., *segret.*, str. Moncalieri 190.

Unione Cartolai ed affini

Via S. Teresa 18

presso la *Fratellanza Artigiana.*

Presidente

Franchi Eligio, v. Melchior Gioia 4 e v. S. Quintino 5.

Vice-presidenti

Bocca Gio., angolo v. Corte d'Appello e Sant'Agostino.
Gallina Giovanni, v. S. Secondo 13.

Segretario

Avalle L., v. Madama Cristina angolo c. Valentino.

Cassiere

Magliano Tommaso, p. Carlo Felice 7.

Unione Pio-Tipografica Italiana

Sede Centrale in Torino, via Po 31.
Sedi Filiali a Firenze e Roma.

Società di mutuo soccorso per sovvenzioni ai soci ammalati, ai soci cronici ed inabili al lavoro, ai soci che contano quarant'anni di anzianità ed alle famiglie dei soci defunti.

Antichissima e benemerita società fra gli esercenti le Arti Grafiche fondata in Torino li 22 giugno 1738; riordinata li 18 agosto 1743; riconosciuta giuridicamente dal Tribunale Civile di Torino il 6 agosto 1890. Premiata con più medaglie d'oro e d'argento alle principali Esposizioni.

La Società conta **900** soci, che pagano una quota settimanale di Cent. 55, ed in caso di malattia ricevono una sovvenzione di L. 2,50 al giorno per la durata di giorni novanta, e di L. 1,00 per altri giorni novanta. La sovvenzione ai Soci cronici è accordata dopo quindici anni di appartenenza alla Società ed oscilla dalle 4,50 alle 7 lire settimanali. Al 31 dicembre 1903 il fondo sociale totale era di L. 89,515,24.

Presidente

Gianolio Dalmazzo, v. Mad. Cristina 51.

Direttori

Pennacino Gregorio, c. Sommeiller 19
Falconieri Eugenio, v. Garibaldi 53.
Bodoira Paolo, v. Deposito 9.
Varvello Severino, v. S. Tommaso 1.
Lisa Carlo, v. Baretti 25.
Ruffino Giovanni, v. Cernaia 25.

Segretario

Arneudo Gius. Isidoro, ☎, v. Cavour 41.

Contabile

N. N.

Vice-segretario

Travaglio Franc., v. Cernaia 2.

Cassiere

Moriondo Luigi, ☎, ✱, v. dei Mille 22.

Sindaci

Boccardo Vinc., v. S. Teresa 12.
Lorenzetti Lodovico, c. Vinzaglio 3.
Gattino Agostino, c. Vitt. Em. 98.

Società di M. S. fra gli Artisti-Tipografi

per Cronicismo e Pensione.

Via Po 31.

Stabilita in Torino il 10 Settembre 1852. Riordinata per cronicismo e pensione il 1° Aprile 1867. Approvata con ordinanza del Tribunale civile di Torino il 14 Maggio 1892. Suo scopo è di sussidiare i Soci effettivi che per qualsiasi causa divenissero inabili al lavoro dopo 10 anni di regolare pagamento delle quote e concedere pensione al Socio effettivo od aggiunto che abbia pagato le quote durante 30 anni senza interruzione.

Presidente

Arneudo Gius. Isidoro ☎, v. Cavour 41.

Segretario

Moriondo Luigi, ☎ e ✱, v. Mille 22.

Ricevitore generale

Banchi Annibale, v. Pio V 28.

Sindaci

Demilano G. B., v. Maria Vitt. 25.
Maggia Domen., c. Vitt. Em. II, 6.

Vice-sindaci

Cagnola Ern., v. Arsenale 17.
Oliva Cesare, *id.*, v. Nizza 9.

Cassa Pia di Previdenza della Stampa Subalpina

(Eretta in Ente morale con R. D. 26 ottobre 1903)

presso l'*Assoc. della Stampa Subalpina.*

La Cassa Pia ha per iscopo di provvedere alla invalidità ed alla vecchiaia dei soci che esercitano **esclusivamente la professione di giornalisti** nella regione subalpina.

Il capitale sociale, oltre che dai contributi dei soci, è formato dai proventi di spettacoli, feste, conferenze promosse dall'*Associazione della Stampa Subalpina*, e da oblazioni e lasciti di Enti e di privati.

Consiglio di Amministrazione

Presidente

Orsi conte dott. Delfino, v. Garibaldi 57.

Vice-presidente

Mauri avv. Angelo, v. Assietta 33.

Consiglieri

Roux avv. Oscar, v. S. Secondo 15.
Sapelli Luigi, v. Amedeo Avogadro 20.

Segretario

Armandi avv. cav. uff. G. L., v. Cernaia 2.

Revisori dei conti

Gatti Vittorio, v. Milano 1.
Lettel avv. Vittorio, c. Princ. Oddone 65.
Regazzoni Ernesto, v. Montevecchio 30.

Federazione Italiana dei Lavoratori del Libro.

Via Po 31, p. 2.

Consiglieri di turno

Aretucci Filib., c. Re Umberto 34.
Brunetti Carlo, v. Juvara 20.
Monaco Pietro, v. Gioberti 54.
Scalenghe Carlo, v. Montevecchio 11 *bis*.

Segretario

Cargnino Celeste, v. della Rocca 16.

Comitato popolare permanente per premi agli Operai anziani

presso la *Camera di Commercio ed Arti*
Via Ospedale 28.

Scopo del Comitato è il conferimento — a periodi di tempo non determinati — di borse di premio ad operai ed operaie che da almeno un trentennio sono addetti al medesimo stabilimento od opificio. La prima distribuzione di queste borse (quaranta da lire **cento** e sessantadue da lire **cinquanta**) avvenne il 20 novembre 1898, chiudendosi l'Esposizione Generale Italiana di Torino.

I fondi necessari vengono raccolti mediante oblazioni di benemeriti cittadini e delle Associazioni. Qualunque offerta, anche modesta, è ricevuta con riconoscenza.

Presidente onorario
Casana cav. ing. Severino, Senatore, via Princ. Amedeo 34.

Presidente
Arneudo uff. Marcell., ⊜, c. Oporto 21.

Vice-presidenti
Gianolio Dalmazzo, v. Mad. Cristina 51
Ferraris cav. uff. Carlo, v. Cernaia 26.

Segretari
Alloati avv. cav. Enr., v. Corte d'Appello 7.
Repettati geom. Gaet., v. del Carmine 4.

Membri
Arneudo cav. Gius. Isidoro, v. Cavour 41.
Audifredi comm. Adriano, c. Oporto 28.
Bodoira L., v. Principe Tommaso 7.
Borsetti Carlo Stefano, v. Massena 51.
Martina cav. Gio., v. Amedeo Avogadro 6.
Martinotti cav. Dom., v. S. Franc. Paola 37.
Navone cav. Gius., c. Reg. Margherita 127.
Pascoli cav. Pietro, v. Carlo Alberto 24.
Sacerdote cav. avv. Salvat., c. Vinzaglio 7.
Serra cav. uff. Gian Giacomo, v. Principe Amedeo 51.
Solera Lodovico, v. S. Anselmo 26.
Trivero cav. Enrico, v. Marco Polo 12.
Vautero Felice, v. S. Massimo 47.

Massoneria

Sede delle Loggie: Piazza Castello 26.

Loggia Ausonia di Rito Simbolico Italiano. Lava prof. dott. Gio., v. S. Secondo 26.
Loggia Cavour di Rito Simbolico Italiano. p. Castello 26, p. 1° nob.
Loggia Propaganda di Rito Scozz.·. Ant.·. ed Acc.·., p. Castello 26.

Società per l'Arbitrato Internaz. e per la Pace

4 - Via Bogino - 4

Questa Società fondata nel 1891 dal commendatore G. Arnaudon, premiata con Diploma d'Onore all'Esposizione Generale Italiana di Torino 1898, ha per iscopo la propaganda della idea della risoluzione, con mezzi giuridici (arbitrati o tribunale permanente), delle vertenze internazionali. Promuove conferenze e pubblicazioni e tiene una sala di lettura, fornita di periodici e di opere di propaganda italiane ed estere.

La Società si mantiene in diretta comunicazione coll'Ufficio centrale di Berna, al quale versa un contributo annuo da inscriversi di volta in volta nel bilancio.

Presidente onorario
Pandolfi marchese Beniamino (Roma).

Vice-presidente onorario
Canova cav. uff. Carlo, v. Assietta 29.

Presidente
N. N.

Vice-presidenti
Ferrero prof. Guglielmo, v. Legnano 26.
Mosca cav. prof. Gaet., c. Re Umberto 45.

Segretario
Foa cav. Angelo I., v. S. Secondo 31

Consiglieri
Antonelli cav. ing. Cost., v. Vanchiglia 11.
Foa comm. Bened., v. Accad. Albertina 42.
Lanino avv. Edoardo, v. Assietta 65.
Montaldo comm. dott. Gius, c. Vittorio Em. II, 82.
Saettone cav. Fed., c. Reg. Margherita 180.
Badini-Confalonieri avv. Alberto, c. Vinzaglio 32.
Boniscontro dott. Luigi, c. Vitt. Em. II, 66.
Faino prof. Gius., v. Vitt. Amedeo II, 13.
Mussa Luisa, v. Andrea Doria 6

Tesoriere
Timossi cav. Paolo, v. Carrozzai 5.

Revisori
Bodoira L., v. Princ. Tommaso 7.
Turco Giuseppe, v. Venti Settembre 40.
Viotto Francesco, v. Cernaia 29.

Comitato per la Pace

Sezione femminile
8 - Via Sant'Agostino - 8

Tommasina-Borsarelli dott.ª Matilde, *Presidentessa*, v. Venti Settembre 9.

Comitato promotore.
Amaretti Candida, v. Pastrengo 15.
Balegno Eugenia, *dott.ª in lettere e filos.*, v. Val Salice 20.
Abate Arcostanzo Clelia, v. Corte d'App. 11.
Mariani Emilia, c. Re Umberto 57.
Terracini Ida, *dott.ª in matem.*, v. Nizza 11.
Tommasina-Borsarelli Matilde, *dott.ª in lett. e filos.*, predetta.

Società Torinese Protettrice degli Animali

Via della Rocca 37.

Fu fondata dal dott. T. Riboli nel 1871. Con R. Decreto 19 ottobre 1886 eretta in Ente morale. Il suo capitale intangibile è in oggi di oltre **quattrocento mila lire**. Questa Società ha inscritto nel suo statuto (art. 1°) che la protezione degli animali è il mezzo per concorrere all'educazione popolare e di avvantaggiare l'economia pubblica. La quota annua sociale è appena di L. **cinque.**

Presidente
Prato-Previde avv. Camillo, p. Vitt. Em. I, 9.

Vice Presidenti
Doyen cav. Camillo, str. di Moncalieri 107.
Savio Gio., v. Berthollet 12.

Segretario
Riccabone Franco, v. della Rocca 37.

Consigliere
De Channaz marchesa Maria Luisa, via Saluzzo 9.
Lucifero-Faccio bar. Angelina (S. Mauro).
Mancio-Quattrocchi Angela, v. Montecuccoli 3.
Medicin-Tonta Vincenza, str. Lanzo 117.

Consiglieri
Quagliotti cav. uff. avv. Vinc., p. Vitt. Em 19
Teghillo Pietro, v. Venti Settembre 16.
Spanna avv. cav. Gius., v. Stampatori 4.
Lucifero bar. ing. F. C. (S. Mauro).
Serra cav. uff. G. G., v. Princ. Amedeo 51.
Gazelli di Rossana nob. avv. Augusto, via S. Franc. da Paola 2.
Masino nob. Amedeo, v. Mercanti 30.
Sella cav. Tancredi, p. Vitt Em. I, 14.
Pissavini avv. Luigi, v. Corte d'Appello 9.
Jannon rag. Onorato, c. Vinzaglio 19.

Revisori dei conti
Camusso cav. Adolfo, v. Roma 3.
Ceretti N., v. Po 45.
Robiola geom. Gius., p. Vitt. Em. I, 8.

Sorveglianti
Bergeretto Giuseppe.
Graziano Giovanni Battista.
Lazzarino Bernardino.

Istituzione *Eredi Lombardi*

(Cittadini dell'Ordine)
Servizio di Assistenza e di Vigilanza.
Sede principale in Genova.
Succurs. in Torino, via S. Tommaso 24.

Fu fondata nell'anno 1870 e ha per iscopo di servire, difendere ed assistere in ogni emergenza tutti coloro che fanno parte dell'Associazione; di vigilare le loro proprietà, negozi, alloggi ecc. specie nelle ore della notte. I Cittadini dell'Ordine si prestano pure a chiamar medici, levatrici, provvedere medicinali, assistere feriti o persone colte da male improvviso, e per qualsiasi altro servizio d'urgenza. Vestono una divisa di panno nero con mostre verdi, galloni d'argento e sul berretto portano lo stemma dell'istituzione. Sono armati di bastone e rivoltella, portano una lanterna tascabile e tengono le chiavi di tutti i fabbricati compresi nelle varie zone in cui prestano servizio.

Pastorello G. G., *Direttore generale*, via S. Tommaso 24.
Gambarana di Langosco conte Cesare, *ispettore*, v. Assarotti 4.
Lomanto Ferd., *vice-ispettore*, v. Roma 3.
Dal Buono cav. uff. Gaetano, capitano nella riserva, *segretario*, v. Cavour 8.
Grassadonia Franc., *agente esattore*, via S. Tommaso 24.

Lega per la moralità pubblica

Via Accademia Albertina 3.

Ha per iscopo di opporsi ad ogni pubblica manifestazione del mal costume, e in modo speciale alla pornografia, mediante propaganda e ricorso alle leggi. Si compone di Soci aderenti, che ne accettano le idee e ne praticano i suggerimenti; di Benefattori e Patroni che la sostengono con offerte. Pubblica un Bollettino mensile.

Presidente.
Bettazzi prof. Rodolfo, c. S. Martino 1.

Segretario del Comitato Direttivo.
Gallo Gio., v. S. Massimo 47.

Società Nazion. di Patronato e Mutuo Soccorso per le giovani operaie

Sotto l'alto patronato di S. M. la Regina Madre e delle LL. AA. le Duchesse d'Aosta.

Sede Centrale: via Assarotti 14.

Sedi Figliali:
Roma - Piacenza - Milano - Firenze - Ancona Fano - Cuneo - Modena - Varallo.

Succursali in Torino:

Via Maria Vittoria 32	Via Saluzzo 24 (scuola municipale)
Corso Oporto 11	Via Balbo 16 (scuola municipale Vanchiglia).
Borgo Dora (scuola municipale)	

Società fondata in Torino nel giugno del 1901 allo scopo di migliorare la condizione delle giovani operaie aiutandole nei loro bisogni morali e materiali.

La Società ha inoltre per le sue associate ufficio gratuito di collocamento, colonia alpina e marina, consulti medici gratuiti nelle varie sue sedi di Torino, scuole festive di italiano, francese, computisteria, disegno e ginnastica. Una Casa-Famiglia o pensione per giovani operaie dai 15 ai 30 anni, le quali sieno orfane ovvero residenti provvisoriamente in Torino per imparare una professione; un Laboratorio di stireria e di lavanderia fondato per le iscritte alla Società; ed una Scuola di taglio per signorine, corso Oporto 11.

Presidentessa
Astesana Cesarina, v. Assarotti 14.

Vice-presidentessa
Treppiè Emilia, v. Maria Vittoria 32.

Segretaria
Albini Margherita, v. Maria Vittoria 52.

Tesoriera
Merletti Irene, c. Vitt. Em. II, 24.

Consigliere
Badini Confalonieri de la Forest contessa Bianca, c. Re Umberto 8.
Astesana Giuseppina, v. Assarotti 14.
Caramello Cristina, v. Assarotti 8.
Tappi Adelaide, c. Oporto 51.

Assistente amministrativo
Mella-Arborio nob. Alessandro, v. Cernaia 3.

Assistenti legali
Balbo di Vinadio conte Prosp., v. Bogino 8.
Della Porta avv. prof. Guglielmo, piazza Savoia 6.
Cuzzi avv. Vinc., *ufficio Baer*, v. Montecuccoli 2.

Assistenza medica - Cura generale

Negri dott. Silvio, v. S. Franc. Paola 9.
Torretta dott. Eug., v. Villa Regina 20.
Roggero dott. Scipione, v. Cibrario 17.

Medici specialisti

Fino dott. Carlo, *ostetrico*, v. Milano 10.
Casassa dott. Adolfo, *naso, gola, orecchi*, v. Garibaldi 33.
Toso dott. Gius., *occhi*, v. Massena 28.
Ruspa dott. G., *bocca e denti*, v. Barbaroux 2.

Assoc. cattolica internazionale per la protezione della giovane

Comitato nazionale Italiano

Sede in Torino: via S. Teresa 16.

Quest'associazione approvata e benedetta da S. Em.za il Cardinale Richelmy, Arcivescovo di Torino, sotto la presidenza onoraria di S. M. la Regina Elena e l'augusto patronato di S. M. la Regina Madre e delle LL. AA. RR. le Duchesse di Aosta e di Genova, è fondata per proteggere le giovani contro tutti i pericoli ai quali possono essere esposte — per guidarle nella scelta d'una carriera — per consigliarle nelle loro incertezze — vegliare su di esse nei loro viaggi e procurar loro un appoggio ad ogni ora, ma sopratutto nei momenti difficili e dolorosi.

È stabilita presso tutte le Nazioni. Nelle principali città esistono uffici di informazioni e case di ricovero, dipendenti dall'Opera.

In Torino funziona un Comitato di Signore, avente sede in via Santa Teresa 16.

Ha un ufficio di collocamento e un segretariato, aperto dalle 14 alle 16 in tutti i giorni non festivi, in via Santa Teresa 16. Nello stesso locale dà ospitalità temporanea alle giovani ragazze mediante modica retta. Dalle 12 alle 14 accoglie le operaie in una *sala di ristoro*, dando loro una minestra a mite prezzo.

Presidente della sezione italiana

Bettazzi prof. Rodolfo, c. S. Martino 1.

Presidentessa

Gropello contessa Maria nata contessa De Bray, v. della Rocca 36.

Vice-presidentessa

Porazzi-Bosio Giuseppina, v. Lagrange 7.

Direttore di segreteria

Pesce avv. Piero, v. Garibaldi 38

Segretarie

Albert sig.ª Maria Pia, v. Ospedale 11.
Cassinis sig.ª Carolina, v. Botero 19.
D'Agliano di Rovasenda contessa Melania, p. Palazzo di Città 5.
Gauthier-Pansoya di Borio contessa Maria Teresa, v. della Rocca 47.
Giordano-Ker sig.ª Bessie, v. Legnano 31.
Zunino-Reggio sig.ª Dina.

Tesoriere

Arborio-Mella nob. Aless., v. Cernaia 3.

Medico dell'Ospizio

Muriana dott. Luigi, v. Alfieri 11.

Consulente legale

Pesce avv. Piero, predetto.

Marienheim

Patronato delle giovani straniere ed Italiane

Piazza della Consolata 5, p. 2.

Opera fondata nel 1901, sotto il patronato di S. A. R. la Duchessa Isabella di Genova, accoglie giovani straniere ed italiane, che cercano impiego in qualità di istitutrici, governanti, bambinaie, cameriere; e dà loro ricovero e pensione nella casa diretta da Suore di nazionalità tedesca, le quali si occupano del loro collocamento.

Il *Marienheim* fa parte dell'Associazione cattolica internazionale di protezione della giovane.

Direttrice

Maria suor Antonia, p. Consolata 5.

Federazione Cattolica Agricola

Via Arcivescovado 12.

Orario: Giorni feriali dalle 9 alle 12.

Fu instituita nel 1897 a tutela degli interessi morali e materiali delle Associazioni agricole della Diocesi.

L'amministrazione è affidata ad un apposito Consiglio nominato dalle Società federate.

Associazione Generale di M. S. ed Istruzione degli Operai di Torino

Corso Siccardi 12, pal. proprio.

La Società è stata fondata in marzo 1850; il suo patrimonio è ora consolidato in L. **740,000** ed annovera più di **7500** Soci attivi. Possiede *fiorenti magazz. aliment., laborat. chimico, farmacie, enopolio, panificio, macelli cooperativi, laborat. carni suine, un magazz. a Varzo (Sempione) ed un ambulat. pel servizio sanitario per la cura medica generica e specialista*, cura accordata gratuitamente non solo ai Soci ma bensì ancora alle loro famiglie. I suaccennati magazzini sono retti a sistema Rockdaliano, e nell'anno in corso fu ritornato agli acquirenti il 4 per cento sugli acquisti fatti. Premiata di medaglia d'oro nelle mostre di Torino 1898, Parigi 1900, Perugia 1901; ebbe una pari onorificenza alla recente esposizione di Saint Louis (America). L'Associazione destina ogni anno, e pei soci a tutto il 10 maggio 1902 — a seconda delle risultanze dei bilanci — una somma (che per l'anno in corso ascese a ben L. **40,000**) in sussidi ai Soci più anziani di società e di età e si occupa dell'iscrizione dei suoi Soci alla Cassa Nazionale di Previdenza per la Vecchiaia ed Invalidità degli Operai, versando a favore di tali Soci l'annua somma di L. 3. La *Compagnia Tiratori al bersaglio*, fondata fin dal 1879, e recentemente la *Scuola corale*, la *Scuola mandolinistica* e la *Scuola d'abilitazione all'Elettorato Politico-Amministrativo*, e l'iscrizione alle liste stesse, colla Biblioteca circolante in quest'anno riattivata completano gli Istituti formanti questa Associazione di Mutuo Soccorso di prim'ordine. Essa amministra inoltre due Istituti Pii, cioè quello del compianto Roberto d'Azeglio con una rendita annua di Lire **722** e quello di Rocco Regalazzo con Lire **40** di rendita annua a beneficio degli operai vecchi e bisognosi, nonchè la istituzione Ignazio Weill-Weis di Lainate, la quale accorda due premi annui di L. **500** caduno a quegli operai che avranno dimostrato una spiccata attitudine pei lavori o per l'industria a cui si sono dedicati. Per ultimo, sotto gli auspici dell'Associazione sorse una *Cassa Cooperativa di depositi e prestiti fra i Soci dell'Associazione Generale degli Operai d'ambo i sessi*, la quale ha sede nel palazzo dell'Associazione stessa.

Presidente

Morutto Marcello, v. Palazzo di Città 9.

Vice-presidente

Alignani Dante, p. Madama Cristina 4.

Direttori

Barbero Gio., v. Genova 3.
Bernardi Bartol., v. Nizza 266.
Bruno Carlo, v. Gioberti 39.
Castagno Domen., p. Carlo Felice 16.
Caudera Camillo, v. Buniva 11.
Carando Umb., v. Petrarca 17.
Cerchio Carlo, v. Zecca 15.
De Alessi Carlo, v Carrozzai 6.
Morelli Franc., v. Ponte Mosca 25.
Parussa Luigi, v. Chisola 10.
Piccotti Clemente, v. S Agostino 4.
Renolfi Angelo, v. Rosine 10.
Visconti Gius., str. Lanzo 50.

Segretario

Giusti Adolfo.

Nuova Assoc. Gener. di M. S. e Previd. degli Operai d'ambo i sessi

Galleria Nazionale, scala F.

Lo scopo di questa Associazione è il Mutuo Soccorso e la Previdenza.

Presidente

Palea Eug., v. Valtorta 99.

Vice-presidenti

Zaninetti Silvestro, v. Perrone 3.
Anfossi Gio., v. S. Donato 13.

Presidentessa

Beltrutti Maria, v. Cernaia 24.

Vice-Presidentessa

Richetta Angela, v. Ospedale 4 *bis*.

Segretario

Coda Paolo, c. Vitt. Em. II, 80.

Associazione Generale delle Operaie di Torino.

Piazza Carignano 6.

Venne costituita nel 1851 e per essersi costantemente mantenuta estranea a tutte le vicende politiche e religiose, potè in ogni anno crescere di importanza e floridezza, è legalmente riconosciuta e il numero attuale delle associate è di circa 1800, con un capitale effettivo di oltre 250.000.

Per accrescere i benefizi derivanti dalla mutualità, l'associazione fin dai primi anni della sua esistenza ha instituita una Cassa Pensioni per le vecchie ed inabili al lavoro, con un capitale che col 10 gennaio corrente oltrepassava le 200.000 lire. Concorrono a completare il fondo necessario al fabbisogno, gli avanzi annuali che si riscontrano sull'esercizio dei quattro magazzini di previdenza dell'Associazione, quelli della Sezione Mutuo Soccorso, i doni ed ogni altra entrata eventuale. Sono ammesse a far parte dell'Associazione le operaie dai 16 ai 45 anni di età mediante una tassa di buon ingresso proporzionale, siano in buono stato di salute e paghino una quota mensile di L. 1.

Hanno diritto in caso di malattia alla cura medica gratuita e ad un sussidio di L. 1 per 90 giorni e per altrettanti a Cent. 50. Dopo 30 anni di società, se inabili al lavoro, hanno diritto alla pensione che attualmente è fissata in L. 12 mensili.

Preside

Maglioli Margherita, v. S. Agostino 12.

Vice-Presidi

Crespi Marianna, v. Garibaldi 6.
Castagnone Rosa, v. Carlo Alberto 5.

Direttrici

Alasonatti Elvira, v. Bertola 2.
Gallone Giacinta, v. Bogino 33.

Capo Direttore

Ferri Franc., v. Guastalla 11.

Segretario-Cassiere

Chiandano Umberto, v. Cernaia 18.

Società Cooperativa per abitazioni civili.

presso la *Società degli Impiegati Civili*

Via Bogino 4.

Questa Società ha per scopo di costruire piccole case, comode ed eleganti, di quattro o più camere e giardino, con tutte le comodità moderne, da cedere ai soci mediante il pagamento di una somma annua che permetta ad essi di diventare proprietari assoluti dello stabile dopo un periodo di tempo che varia da 10 a 30 anni. I soci aventi un reddito annuo inferiore alle L. 3500 fruiscono dei benefizi accordati dalla legge 31 maggio 1903 sulle case popolari.

Consiglio d'Amministrazione

Presidente

Gribodo ing. Gio., v. Cavour 5.

Vice-presidente

Musso cav. Ang., v. Gaudenzio Ferrari 4.

Segretario

Pozzi rag. Enrico, v. Passalacqua 4.

Consiglieri

Badini-Confalonieri comm. Alfonso, senatore, c. Vitt. Em. II, 86.
Bona cav. Sisto Ces., v. Am. Avogadro 11.
Costa prof. Adolfo, c. Peschiera 25.
Lavatelli Pietro, v. Venti Settembre 16.
Nota cav. dott. Annibale, c. Valentino 2.
Zoppis cav. Ern., c. Vitt. Em. II, 71.

Sindaci

Beylis Gio., v. S. Quintino 45.
Follis rag. Alberto, v. Garibaldi 31.
Girardi Mario, v. Magenta 56.
Bertolotti Carlo.

Probi viri

Cavalli Alessandro, v. Saluzzo 63.
Milia Michele, v. Lanzo 7.
Riccio rag. Oreste, v. Saluzzo 3.

Amministratore delegato

Pozzi rag. Enr., v. Passalacqua 4.

Società Torinese per abitazioni popolari

Via Colli 60.

Società anonima cooperativa a capitale illimitato, app. dal Tribunale civ. con decreto 9 luglio 1902, il cui scopo è la costruzione o l'acquisto di abitazioni popolari igieniche ed economiche, per poi affittarle o venderle (anche col sistema dell'ammortamento assicurativo) a persone delle classi meno abbienti. (Primo gruppo di case in costruzione fra le vie Marco Polo, Morosini e Colli).

Presidente

Villa avv. Tomm., Gran Croce, Deputato, v. S. Domenico 1.

Vice-presidente

Vicarj ing. cav. Mario, v. Montevecchio 4.

Consiglieri

Bocca avv. cav. Ferdinando, v. Alfieri 19.
Fadda ing. cav. Stanislao, v. Alfieri 26.
Fenoglio ing. cav. Pietro, v. S Dalmazzo 24.
Leumann comm. Napol., c. Vitt. Em. II, 105.
Molli ing. cav. Stefano, c. S. Maurizio 81.
Pagliani prof. comm. Luigi, v. Rocca 49.
Sincero ing. cav. Francesco, v. Napione 4.
Verda Franc, operaio, v. Groppello 14.
Visconti Gio., operaio, v. Colli 60.

Segretario

Arrigo avv. Felice, p Carlo Felice 2.

Sindaci

Vochieri cav Gius., v. Brofferio 1.
Diatto cav. ing Vitt., v. Arsenale 10
Denis comm. Agostino, v. Pastrengo 15.

Comitato Case Popolari

Via S. Domenico 1.

Lo scopo è per promuovere ed agevolare la costituzione di Società per Case Popolari.

Presidente

Villa comm. avv Tommaso, deputato al Parlamento, v. S. Domenico 1.

Vice-presidente

Cerutti avv. comm. Tancredi, v. Fabro 1.

Circolo e Società di M. S. fra i Sordo-Muti di Torino

Via S. Dalmazzo 7.

Fondata nel 1887 e partecipò con medaglia d'argento all'Espos. Operaia di Torino 1890, e con menzione d'onore all'Espos. Generale Italiana, Torino 1898.

Presidente

Proteppo Egidio, v. Cottolengo 50.

Segretario

Barucco Franc., v. Saccarelli 14.

Cassiere

Visca Luigi, v. S Dalmazzo 7.

Consiglieri

Ghiotti comm. prof. Candido, v. Vanchiglia 12.
Anfossi cav. sac. prof. G. B., c. Vitt. Em. I, 30
Lucci Fel., maest. dei S. M., v. Gazometro 10

Associazione di M. S. tra gl'Infermieri ed Infermiere

Via S. Massimo 24 (Osp. S Giovanni

Quest'Associazione, sorta nel 1891 con sede nell'edificio dell'Ospedale di S. Giovanni Battista e della Città di Torino in locale gentilmente concesso dal Consiglio Amministrativo Ospitaliero, in via S. Massimo vicino al N. 24, ha per iscopo oltre il mutuo soccorso tra la benemerita classe degli infermieri ed infermiere, quello di curarne l'istruzione pratica e di provvedere a richiesta delle famiglie private o di Istituti, personale istruito e fidato.

Avalle Diego, *presidente.*
Opezzi Francesco, *segretario.*
Napione dott. Ettore, *dottore.*

Società Nazionale di M. S. fra gli Impiegati

Sede: **Milano**, c. Venezia 49.

Marazzi Gio. Batt, *delegato e cassiere in Torino*, c. S. Martino 8.

Previdenza e Famiglia

Via Carlo Alberto 21, p. 2.

È un'associazione di mutuo soccorso in caso di morte, concepita in modo che al decesso di un socio i sopravviventi pagano in media una lira ciascuno all'Associazione, la quale riversa immediatamente la somma di queste quote alla famiglia del socio defunto.

Presidente

Sosena Giacomo, *industr.*, v. Nizza 90.

Direttore

Cravera prof. Giacinto, v. Carlo Alb. 21.

Opera Pia Cerutti

Vicolo S Maria 5.

Fu istituita nel 1863 a favore dei Falegnami, Ebanisti e Mastri da Carrozze, dal fu Giuseppe Cerutti, ed eretta in corpo morale nel 1870. L'Amministrazione è affidata al Consiglio d'Amministrazione della Società dei Mastri Legnaiuoli, Ebanisti e Carrozzai di Torino.

Unione Cattolica Operaia.

Via Arcivescovado 12.

Scopo dell'Unione è dare appoggio morale e materiale ai Cattolici operai esercenti arti, industrie, commerci, mantener vivo in essi il sentimento religioso, animarli col buon esempio all'adempimento dei doveri cristiani, promuovendo le opere che meglio soccorrono all'uopo specialmente quelle di mutuo soccorso.

A raggiungere tale scopo, per ora, l'Unione ha una Cassa di Mutuo Soccorso, che dà il diritto in caso di malattia alla cura medica gratuita e ad un sussidio di L. 1,60 al giorno per 90 giorni, dopo i quali, esso è ridotto alla metà per altri 90 giorni. L'Unione esercita pure una Farmacia cooperativa detta di S. Luca via Borgo Aug. via Andrea Doria, ed ha una Biblioteca circolante, una Conferenza che soccorre le famiglie dei Soci più bisognosi, una Cassa onori funebri. Provvede ai padroni ottimi operai ed a questi cristiani padroni mediante un apposito Ufficio di Collocamento; promuove inoltre frequentissime funzioni religiose ed in ispecie il mese in una Opera dei Catechismi serali ai giovani operai.

Fondata nel 1871 conta più di 2700 Soci effettivi attualmente divisi in 12 Sezioni stabilite nelle relative parrocchie.

È amministrata da un Consiglio Centrale composto dei presidenti delle singole sezioni e delle varie opere sociali fra i quali si sceglie la Direzione

Presidente

Gulfino cav. Luigi, v. Barbaroux 35.

Vice-presidente

Brunero Carlo, v. Venti Sett. 17.

Assistente ecclesiastico

Alasia can. teol. Tom., v. Arcivescovado 12.

Segretari

Milanesio rag. Stefano, v. Carlo Alb. 36.
Pellotier Gio. Batt, via Nizza 95.

Tesoriere

De Luca cav. Gio., v. Cottolengo 138.

Computista

Bravo Vittorio, v. Carlo Alberto 24*bis*.

Avvocato consulente

Nicola avv. Adolfo, c. Oporto 38.

Segretariato per il popolo.

Via Bogino 12, *Telefono* 18-85.

Il segretariato per il popolo è un ufficio dove i non abbienti hanno, *gratuitamente*, consulti, arbitrati, consigli, per trattare gli atti della vita religiosa e civile: dove si fa ricerca di documenti, si scrivono lettere, trattando a loro servigio colle pubbliche amministrazioni.

Il segretariato è una istituzione di beneficenza senza scopo di guadagno.

Gli uffizi del segretariato, sono interamente gratuiti, non si accettano compensi per gli uffizi prestati, essendo soltanto rimborsate le eventuali spese effettivamente sostenute.

L'orario d'ufficio nei giorni feriali è dalle ore 10 alle 12 e dalle ore 13,30 alle 18; nei giorni festivi dalle 13 alle 15.

Collaboratori in ufficio

Ferraris di Celle cav avv. Fed., v. Cavour 5.
Stensio avv. proc. Paolo, v. S. Teresa 11.
Ricci des Ferres barone avv. Carlo, via Bogino 12.

Segretariato del popolo

presso la S. M. *La Torinese*.

Margari Oddino, dep., v. Lamarmora 20.
Riccadonna Augusto, v. Beinasco 7.
Allasia avv. Leandro, v. Barbaroux 23.
Peserati avv. Cleto, v. Botero 12.
Carutto Michele, consigliere prov., chimico farmacista, c. Vercelli 47.

Comitato Onoranze a Pietro Micca.

Via Conte Verde 2.

Con deliberazione 20 luglio 1893 si costituiva per iniziativa della Società Operaia di M. S. *La Libertà* un Comitato, riconfermato in adunanza generale delle Associazioni torinesi, 8 settembre S. d., per commemorare solennemente, e più specialmente con una Esposizione operaia, il bicentenario dell'eroico sacrificio dell'operaio minatore Pietro Micca.

Presidente

Villa comm. avv. Tomm., v. S. Domenico 1.

Membri

Bianchi comm. Ant., v Assietta 24.
D'Oncieu de la Batie conte senatore Paolo, v. Po 52.
Dumontel comm. Feder., p. Mad. Angeli 2.
Albertini cav. uff. Giacomo, Dep. al Parl., p. Palazzo di Città.
Rossi comm. Teofilo, Dep. al Parlamento, c. Vitt. Em. II, 44.

Segretario generale

Bona comm. avv. Adolfo, p. Statuto 3.

Comitato Popolare

per Onoranze al defunto illustre pubblicista

Marchese *Aristide Calani*

presso la Società *La Libertà*, via Bogino 10 (Portici Lamarmora).

Questo Comitato, costituitosi in seguito alla morte, avvenuta nel marzo del 1897, del marchese *Aristide Calani*, che fu benemerito direttore della *Gazzetta di Torino* (il foglio eminentemente popolare, che ebbe sempre per altissima mira l'onore della Città nostra ed ogni causa utile e buona), promosse una solenne commemorazione dell'illustre defunto, che fu tenuta la sera del 13 giugno dello stesso anno nel Salone della Camera di Commercio ed Arti, dall'avv. Carlo Felice Roggeri. Ricorrendo poi il primo anniversario della morte, e col concorso delle Associazioni popolari e militari e della cittadinanza, depose solennemente sulla tomba dell'indipendente giornalista una corona di bronzo. Ora attende a raccogliere, per sottoscrizione, i fondi per erigere una lapide, che ricordi ai contemporanei il nome e le virtù dell'illustre defunto. Le oblazioni si ricevono presso la Società *La Libertà*.

Presidente

Repetiati geom. Gaetano, v. del Carmine 1.

Vice presidente

Carabelli cav. Innocente, c. Oporto 51.

Cassiere

Allemandi cav uff Marcellino, c. Oporto 21.

Borsa del Lavoro.

Via Bertola 28, p. 1.

Fondata nel 1891 per iscopo di armonizzare le mutue operazioni economiche, tutelandone i diritti e doveri da ambe le parti. Possono partecipare industriali, commercianti, operai, impiegati e commessi.

Presidente

Mosca prof. Gaetano, c. Re Umberto 45.

☞ Veggansi nell'Indice Nominativo in carta gialla l'elenco e l'indirizzo delle

Società, Circoli ed Unioni diverse

non figuranti in questa rubrica per non averci comunicato i dati relativi alle singole Amministrazioni e Direzioni.

GALLERIE, MUSEI E BIBLIOTECHE

Museo Civico

Fu istituito nell'anno 1863, a cura e spese dell'Amministrazione Municipale, che provvede alla sua amministrazione ed al suo incremento con appositi fondi, stanziati annualmente in bilancio.

Consta di due sezioni: una per l'**Arte applicata all'Industria,** che ha sede nel locale municipale di via Gaudenzio Ferrari, n. 1; l'altra per le **Belle Arti e Memorie Patrie,** con sede nel palazzo situato al n. 30 del corso Siccardi.

Orario per la visita delle collezioni
Ingresso gratuito

Per entrambe le sezioni: Dom. e le altre feste solenni dalle **12** alle **16**; martedì e giov. dalle **9** alle **16**.

Ingresso a pagamento (tassa di L. 1).

Tutti gli altri giorni dalle **9** alle **16**.

Direzione: Via Gaud. Ferrari 1.
Direttore e Presidente delle due Sezioni
Avondo comm. Vitt., uff. ✱, v. Napione 2.
Sacerdote Anselmo, *Segret.*, v. Mazzini 4.

Sezione Arte applicata all'Industria.
Via Gaudenzio Ferrari 1.

Storia del lavoro dalle età comprese tra il periodo Bisantino ed il principio del secolo XIX. (Mobili, utensili, bronzi, armi, ceramiche, stoffe, ecc.).

Consiglieri
Avondo comm. Vittorio, uff ✱, predetto.
Brayda cav. ing. Riccardo, v. Cernaia 38.
Calandra cav. Edoardo, corso Massimo d'Azeglio 40.
Ferrero profess. cav. Ermanno, via San Quintino 19.
Scarampi di Villanova march. Fernando, v. S. Franc. da Paola 14.

Sezione Belle Arti
Corso Siccardi 30.

Oggetti d'arte moderna italiana e specialmente piemontese (pittura, scultura, architettura, incisione, ecc.). Memorie relative al Risorgimento italiano e memorie cittadine.

Consiglieri
Avondo comm. Vittorio, predetto.
Ceppi conte comm. ing. Carlo, Gr. uffiz. ☎, v. Bogino 20.
Corsi di Bosnasco conte comm. Giacinto, v. Madama Cristina 6.
Gilardi cav. prof. Pier Celestino, v. San Francesco da Paola 18.
Tabacchi prof. comm. Odoardo, v. Accademia Albertina 8.

Consiglieri onorari
Gioberti avv. comm. Emilio, v. Alfieri 24.
Negri uff. prof. Pasquale, v. dei Fiori 90.
Quaglíotti cav. Vinc., p. Vitt. Em. I, 19.

Capo custode
Barone Luigi, v. Gaudenzio Ferrari 1.

Museo Nazionale del Risorgimento Italiano
(Mole Antonelliana)

Via Montebello 20 angolo v. Gaud. Ferrari con Sede provvisoria nella Sez. *Belle Arti* del Museo Civico Corso Siccardi 30.

Scopo del Museo è di raccogliere e conservare ordinati o disposti nelle forme più convenienti tutti i documenti e gli oggetti che possano contribuire allo studio del risorgimento italiano e si riconoscano atti a mantenere sempre vivo nella coscienza del popolo il ricordo dei tempi, degli uomini e degli avvenimenti che trassero all'unità e all'indipendenza della Patria.

Orario
Ingresso gratuito: Domenica e feste solenni dalle **12** alle **16**, martedì e giovedì dalle **9** alle **16**.
Ingresso a pagamento (L. **1**): tutti gli altri giorni dalle **9** alle **16**.

Consiglio Direttivo
Presidente
Il Sindaco di Torino.
Vice-Presidente
Villa comm. avv. Tommaso, Gr. Cr. ☎, v. S. Domenico 1.
Membri
Avondo comm. Vitt, uffic. ✱, v. Napione 2.
Carle comm. avv. G., senat. del Regno, p. Statuto 15.
Chiala gen. comm. Valentino, v. Donati 2.
Rinaudo prof. comm. Cost., v. Brofferio 3.
Membro nominato dal Ministero di Pubblica Istruzione
Frati dott. cav. Carlo, *bibliotecario*, biblioteca Nazionale.

Museo d'Antichità
Via Accademia delle Scienze 4.

L'origine del Museo d'Antichità si fa risalire al regno di Vittorio Amedeo II, il quale nel 1720 cedeva all'Università di Torino gli oggetti antichi che formavano le private collezioni dei Duchi di Savoia. Sotto il regno di Carlo Emanuele III, si accrebbe di altri marmi che si trovavano in alcune città del Piemonte, e di una piccola raccolta di antichità egiziane inviate dal viaggiatore Vitaliano Donati durante la sua missione scientifica in Oriente: e finalmente nel 1824 veniva acquistata da re Carlo Felice la celebre e ricchissima raccolta di antichità egizie fatta dal cav. Bernardino Drovetti specialmente a Tebe, e dalla quale venne al Museo di Torino la fama veramente mondiale che tuttora conserva. In questi ultimi anni il Museo è stato completamente riordinato.

Orario: *Giorni festivi* dalle **13** alle **16**. Accesso gratuito.

Giorni feriali dalle ore **9** alle **16** mediante la tassa di L. **1** per gli adulti e di cent. **50** per i fanciulli.

Schiaparelli comm. prof. Ern., *Direttore.*
Botti cav. Guglielmo, *Conservatore.*
Ballerini dott. Franc., *id*
Oliva Ferdinando, *Vice-segretario.*

Armeria Reale
Piazza Castello 13.

È posta nell'ala destra del Palazzo Reale, con ingresso pel pubblico dal portico sotto la Loggia Reale. Re Carlo Alberto incaricava nel 1833 della raccolta e dell'ordinamento delle armi il conte colonnello Vittorio Seyssel d'Aix, che ne fu quindi nominato Conservatore e Direttore. Egli collocò le armature e le armi nella *Galleria Beaumont* (così detta dal nome del pittore che ne decorò la vôlta) e nella Rotonda, e ne pubblicò, nel 1840, il Catalogo. Essendo direttore il conte Luigi Seyssel d'Aix, maggior generale, si accrebbero i monumenti, e si prese a rifarne il catalogo, del quale fu affidata la compilazione, testè ultimata, al maggiore d'artiglieria A. Angelucci, secondo il nuovo ordinamento dal medesimo proposto ed eseguito, col quale i cimelj sono distinti in tre grandi *classi*, suddivise in *serie*, distinte da lettere e numeri.

Sarebbe lungo l'enumerare i cimelj che si conservano in quest'Armeria, una delle principali di Europa; per il che si noteranno alcuni dei più pregevoli, per la storia d'Italia in genere e di Casa Savoia in ispecie, e per quella degli armaiuoli italiani.

Fra gli oggetti preistorici ed antichi (di pietra, di bronzo e di ferro) è da osservarsi: di bronzo, un *Umbone* da scudo (n° A¹. 47), rarissimo, e cimelio unico in Italia; una spada (n° A¹. 49) con *manico ad antenne*, pregevolissima per la sua perfetta conservazione; e un *Sisto* (Xistus) (n° A¹. 89) l'Ariete della galèa romana, unico finora conosciuto.

Tra le armature storiche da uomo e da cavallo del secolo XVI sono da notarsi le seguenti:

Una del cardinale *Ascanio Maria Sforza Visconti* (n° B. 1); una da torneo, con pezze di rispetto e di rinforzo, del Duca Emanuel Filiberto (n° B. 4) del 1561, opera di Giovanni Paolo Negroli armaiuolo da Milano; tre di *Girolamo* e *Antonio Martinengo* (numeri B. 3, 5 e 6); tre da torneo di altri della stessa famiglia (nn. B. 9, 32 e 33); quella da torneo di *Valerio Corvino Zacchei* (n° B. 7) da Spoleto; quella di *Gio. Battista Rota* (n. B. 8) da Bergamo; quella bianca, da uomo d'arme, di *Sigismondo Seiberstorfer* bavarese; finalmente quella dell'ingegnere militare *Rocco Guerrini*, conte di Lynar (n° B. 34).

Del secolo XVII, e semplicemente da uomo, sono da notarsi le armature seguenti: quella di un uomo d'arme di Carlo Emanuele I (n° B. 39); quella da torneo del principe Emanuele Filiberto (n° B. 43), generale di mare e vicerè in Sicilia per la Spagna; quella colossale di *D. Diego Filippo Guzman*, primo marchese di Leganes (n° B. 44), governatore di Milano; e quella di *Alessio Maurizio San Martino*, marchese di Parella (n° B. 46). Sono da ammirarsi: una corazza con fiancali e celata alla borgognona, incisa a mo' di maglia a banda forbita e dorata, fatta alla foggia antica, appartenuta a un Martinengo del XVI secolo; e una corazza, con celata della forma di berretto frigio, ricchissima di ornati e figure, a basso rilievo, di color nero su fondo granito e dorato, del più puro stile e della più finita esecuzione dell'aureo secolo del risorgimento delle arti in Italia.

Tra le parti di armature sono da noverarsi alcune pezze di quelle appartenute a Carlo Emanuele I e a Vittorio Amedeo I; le corazze del principe Eugenio, Carlo Emanuele III e di Vittorio Amedeo III; e il petto della corazza di *Pietro Antonio*, di *Girolamo Martinengo*, cavaliere dell'ordine del Redentore di Mantova. La *Targa* a foggia di mandorla, attribuita al Cellini, è uno dei più pregevoli lavori di cesello e di azzimina che si conoscano. Ammirabilissimi sono: il *Caschetto* col Giove che fulmina i Titani: la *Lingua di bue* di *Alfonso d'Este*, le due *Spadone* di Emanuele Filiberto, ed il *Manico a croce*, da spada, opera del *Donatello*. Come oggetto d'importanza storica è da notarsi il *Revolver* di tre canne, a ruota, appartenuto all'imperatore Carlo V. Veri capilavori degli archibusieri milanesi sono gli archibusi con i loro accessorii, donati, dicesi, da Filippo II al vincitore di S. Quintino; e le pistole con le canne di *Gio. Batt. Francino* da Gardone, e con le ruote, ed i guarnimenti a traforo e scolpiti di *Carlo Bottarelli* da Brescia, degli anni 1665 e 1666; un *Pistolone*, con guarnimenti stupendamente scolpiti, pure di lavoro bresciano, e un *Archibuso* a miccia a canna ottagona, con ornati incisi e indorata, appartenuto al conte *Nicola Gambara* da Brescia, opera, certamente, dell'archibusiere *Angelo Colombo* da Gardone.

La collezione di armi e di altri oggetti orientali è pregevole assai. Essa, come si disse, è collocata nella Rotonda nella quale sono anche messi in mostra i doni nazionali fatti a Re Carlo Alberto nel 1848, a Re Vittorio Emanuele II nel 1859-60, ed a Re Umberto, la spada di Napoleone I. Due Aquile di bronzo dorato date da Napoleone I nel 1805 ai Granatieri della Guardia Reale Italiana, per apici delle loro bandiere, e state riportate di Russia dal Generale Lecchi. Negli armadi isolati sono disposti altri doni fatti da' particolari alla Maestà del fu Re Vittorio Emanuele II ed al Principe ereditario Umberto di Savoia, Re d'Italia.

Nel 1895 venne aperta una nuova Categoria nella Rotonda per le armi ed oggetti conquistati nella Colonia Eritrea e specialmente in seguito ai gloriosi combattimenti ivi avvenuti nel 1894. Interessano specialmente le lancie, le bandiere, i negarit, ed un'armatura a maglia di ferro.

La economia del libro non ci permette una più lunga enumerazione delle preziosità che si contengono in quest'Armeria; ma siamo sicuri che i pochi cenni dati basteranno ad incitare il forestiere a visitarla, ed egli troverà che siamo stati abbastanza modesti dicendola una delle principali d'Europa.

Orario: L'Armeria è aperta al pubblico tutti i giorni delle ore **11** alle **15**; nei giorni feriali occorre un biglietto che è rilasciato **gratuitamente** dall'ufficio della Direzione, in capo alla prima scala, negli ammezzati.

Il nuovo Catalogo arricchito di oltre 500 incisioni, trovasi in vendita, al prezzo di L. **3**, unicamente presso la detta Segreteria.

Direttore Conservatore
D'Oncieu de la Bâtie conte Paolo, Senatore del Regno, Tenente Gen. nella riserva, v. Po 52.
Segretario
Nuvoli conte Luigi, ☎ e ✱, v. Scuole 8.

Regia Pinacoteca
(Galleria di Quadri antichi).
Via e Palazzo Accad. delle Scienze 4.

La R. Pinacoteca, fondata nel 1832 da Re Carlo Alberto, è annoverata fra le più ricche gallerie, non solo d'Italia, ma d'Europa. L'antica scuola piemontese vi è rappresentata da quadri di Macrino d'Alba, Defendente Ferrari, Gaudenzio Ferrari, Giovenone, Lanino, Sodoma, ecc. Nelle altre scuole italiane del Rinascimento, figurano il Beato Angelico, Botticelli, Pollaiuolo, Lorenzo di Credi, il Francia, Gian Bellini, Mantegna, Gr. Schiavone, Tiziano, ecc. Fra gl'Italiani posteriori al Rinascimento brillano Paolo Veronese, Bassano, Caravaggio, Gentileschi, Carracci, Albani, Guercino, Guido Reni, Dolci, Tiepolo, Canaletto, ecc. Ma la maggior ricchezza è costituita dalle scuole fiamminga ed olandese. Dei fiamminghi basti citare: Van Eyck, Memling, Van der Weyden, Van Orley, Teniers, Brueghel, Miel, Rubens, Van Dyck (il cui quadro *I figli di Carlo I* passa per il suo capolavoro). Degli olandesi: Rembrandt, Potter, Mytens, Honthorst, Ruysdael, Saftleven, Wouwermans, Dou, Mieris, Heem, Griffier.

Alla R. Pinacoteca si ha accesso gratuito tutte le domeniche e le altre feste riconosciute dallo

Stato, dalle 13 alle 16; e nei giorni feriali dalle 9 alle 16, mediante tassa governativa di lire **una** per gli adulti e di cent. **cinquanta** per i fanciulli al disotto di 12 anni.

Baudi di Vesme nob Aless., *Direttore*, via dei Mille 54.
Pellegrini dott. cav. Maur., *Conservatore*, c. Duca di Genova 35.
Sacco Carlo, *Segretario*, v. Pr. Amedeo 6.

R. Museo Commerciale

Vedi rubrica *Istituzioni e Società Industr., Commerciali ed Agricole.*

Musei di Zoologia e di Anatomia comparata

Palazzo Carignano.

Questi Musei vennero fondati da Carlo Emanuele III colle raccolte fatte dal Donati in Oriente: poi si aggiunsero i numerosi doni dei Sovrani piemontesi ed italiani che seguirono il fondatore. Ad essi si unirono altre raccolte di privati, fra cui quelle del conte di Bellino, del conte Carburi, del Graneri, del marchese di Breme, di Eugenio Sella, del Blanc e del Bellardi; i doni del conte M. G. Peracca, del rev. L. Jalla, dell'ing. Gariazzo, dei cavalieri Vittorio e Erminio Sella e di molti altri; le raccolte provenienti dal viaggio in Persia, dal viaggio di circumnavigazione della *Magenta*, dal viaggio di Ghiliani al Parà, da viaggi in Siria, nel Darien e nell'Equatore del dott. E. Festa, da viaggi al Paraguay, nel Chaco Boliviano e nel Matto Grosso del dottore A. Borelli, dal viaggio allo Spitzbergen di S. A. R. il Principe di Napoli, dal viaggio di S. A. R. il Duca degli Abruzzi colla « Stella Polare ». Recentemente il cav. Flaminio Baudi di Selve faceva dono della sua importante raccolta di coleotteri e S. M. il Re d'Italia donava una splendida raccolta di uccelli paleartici, ecc. I professori Borson, Bonelli, Genè, Defilippi e Lessona, li fecero grandemente progredire, tanto che essi possono prendere posto fra i primi d'Europa.

Orario: Tutti i giorni, eccetto il lunedì, dalle ore 13 alle 16. L'ingresso è gratuito.

Direttore
Camerano prof cav. Lor., pal. Carignano.
Vice-Direttore
Salvadori conte Tommaso, uffiz. ☎, via Principe Tommaso 17.
Assistenti del Museo di Zoologia
Peracca conte dott. Mario Giacinto, via S. Anselmo 6.
Borelli dott. Alfredo, ☎, *settore zootomico*, pal. Carignano.
Festa dott. Enr., ☎, *aggiunto*, pal. Carignano
Cognetti de Martiis dott. Luigi, *aggiunto*, palazzo Carignano.
Nobili dott. Gius., *assistente del Museo di Anatomia*, pal. Carignano.
Bonomi-Serafino Clelia, 1° *preparatore*, v. Maria Vittoria 3.
Novaresio Gio. Batt., 2° *preparatore*.
Pianta Angelo, *usciere capo*
Grosso Bartolomeo, *usciere*.
Garberoglio Vincenzo, *id.*
Astore Giovanni, *id.*
Musso Ant. Franc., *id.*
Baldi Giacomo, *id.*
Baldi Franc., *inserviente*.
Piglione Paolo, *portiere dei Musei*.

Museo di Geologia e di Paleontologia

Piazza e Palazzo Carignano.

Questo Museo occupa una lunga galleria e quattro spaziose sale. Fondatori: Balivo di S. Germano, Stefano Borson, i fratelli Angelo ed Eugenio Sismonda, A. Della Marmora, Bartolomeo Gastaldi, Luigi Bellardi; ma come istituzione autonoma esso data dal 1848. La collezione più importante è quella dei *fossili* animali e vegetali raccolti nei terreni terziarii del Piemonte e della Liguria, ricca di oltre 100.000 esemplari, spettanti almeno a 6000 specie. Sono poi notevoli la collezione generale paleontologica, costituita da non meno di 14 000 esemplari in gran parte di provenienza estera e che rappresentano più di un migliaio di generi; la raccolta geo-paleontologica, che conta all'incirca 10.000 esemplari, ordinata in serie cronologica è formata da collezioni monografiche esclusivamente alpine ed appenniniche.

Orario: Tutti i giorni, eccetto il lunedì, dalle ore 13 alle 16.

Parona dott. prof. cav. Carlo Fabrizio, *Direttore*, palazzo Carignano.
Virgilio dott. Franc., *assistente*, v. Amedeo Avogadro 20.
Prever dott. P. L., v. Vanchiglia 21.
Usciere, Forma Ernesto
1° *Inserviente*, Sacchi Carlo.
2° *Id.* Forma Edoardo.

Museo di Mineralogia

Palazzo Carignano.

Fu istituito dal professore Borson e recato al punto da non invidiare i più celebri d'Europa. Occupa sette grandi sale.

Orario: Tutti i giorni, eccetto il lunedì, dalle ore 13 alle 16.

Direttore
Spezia ing. Giorgio, ✻, v. Accad. Albert. 21.
Assistenti
Piolti dott. Giuseppe, v. Saluzzo 4.
Colomba dott. Luigi, p. Statuto 3.
Roccati dott. Aless., *volont.*, v. Marco Polo 4.
Uscieri
Pianta Ang., *capo*. Roaschio Luigi.
Boffano Andrea. Castagnone Primo.

Museo Agrario ed Enologico

Venne costituito con deliberazione solenne delle Assemblee generali dei Soci del Comizio Agrario e del Circolo Enofilo Subalpino, presso la sede dei due Enti agrari, che lo fondarono a scopo di istruzione, con numerose collezioni ricevute in dono dal Ministero, da parecchi privati e dagli Espositori alle Mostre Nazionali di Torino 1898, ecc.

Museo Nazionale di Bacologia e di Sericoltura

Annesso fin dal 1896
all'**Associaz. Serica e Bacologica del Piemonte.**
Via dell'Ospedale 26.

Museo d'Artiglieria

Corso Siccardi
nel Maschio della Cittadella.

In questo Museo si conservano le armi antiche d'ogni genere e si raccolgono le nuove in uso presso il nostro esercito e quelle degli Stati esteri.

Visibile nei giorni feriali dalle 10 alle 12 e dalle 14 alle 16; nei giorni festivi dalle 10 alle 12, col permesso della Direzione dell'Officina di Costruzione d'Artiglieria, via Arsenale 24.

Museo Craniologico

Via Po 16 (Accademia di Medicina)
Visibile col permesso del Direttore.

N. N., *direttore*.
Peraldo Casimiro, *custode*

Biblioteca di S. A. R. il Principe Tommaso di Savoia

Duca di Genova.

Piazza S. Giovanni, Palazzo Genevese.
Visibile con permesso speciale.

Bibliotecario
Zanotti-Bianco Pietro, uff. ✻, comm. ☎, freg. di med. d'argento al valor milit., Tenente Colonnello di Cavalleria in ritiro, v. della Rocca 28.

Biblioteca Nazionale Universitaria

Via Po 17, p. 1.

La biblioteca, che ora, per recente disposizione ministeriale, ha il titolo di *Biblioteca Nazionale Universitaria*, ed è la sola governativa di tutto il Piemonte, ripete la sua origine dal dono della privata libreria di Casa Savoia, fatto nel 1720 da Vittorio Amedeo II alla Università.

Il grave incendio avvenuto nella notte tra il 25 e il 26 gennaio 1904 distrusse circa 24.000 dei 300.000 volumi a stampa posseduti.

La collezione poi dei manoscritti, ricca di ben 4138 codici, fu gravissimamente danneggiata essendosene potuti salvare solo circa 1500 in istato più o meno deteriorato.

Fra i perduti, perchè si trovarono esposti in vetrina in una delle sale incendiate, sono pur troppo da annoverare i *palinsesti* di Cicerone, di Cassiodoro e del Codice Teodosiano, illustrati da A. Peyron, Carlo Baudi di Vesme, e più recentemente dal Mommsen; nonchè il celebre *Livre d'heures* del Duca di Berry.

Fra i manoscritti salvati, sono 59 codici del fondo dell'antica Abbazia di Bobbio, 70 manoscritti del fondo Della Rovere, 25 codici dell'Abbazia di Staffarda, il codice greco di *Teodoreto*, l'*Historia naturalis* di Plinio con miniature attribuite alla scuola del Mantegna, l'*Apocalisse* con commento del Beato, il *Messale* del cardinale Rosselli, il miscellaneo francese contenente l'*Huon de Bordeaux* coi suoi complementi più o meno preziosi.

Le sezioni danneggiate della suppellettile libraria a stampa furono quelle della *Linguistica*, *Poligrafia*, *Filologia*, *Diritto pubblico*, *Scienze economiche e sociali*, *Filosofia e Pedagogia*, *Storia letteraria*, *Biografia e Bibliografia*.

Pari alla grandezza del disastro fu lo slancio delle biblioteche e dei corpi scientifici e di molti privati di tutto il mondo civile nell'offrire cospicui doni per la più sollecita ricostituzione della biblioteca.

Fortunatamente scampato all'incendio perchè collocato in sala più appartata è l'importante fondo degli incunaboli o edizioni del sec. XV (in numero di **1095**), di cui la più antica è il *Rationale* di G. Durand, impresso a Magonza nel 1459 e che comprende parecchie edizioni in pergamena, con xilografie e miniature, fra le quali merita ricordo la Bibbia *Plantiniana*, in 13 volumi in folio, donata da Filippo II re di Spagna a Emanuele Filiberto.

Oggetti d'arte: Un mappamondo in acciaio lavorato all'agemina ed eseguito dall'incisore milanese Francesco Basso (1570); busti in marmo di Carlo Emanuele I, Vittorio Amedeo II, Prospero Balbo, V. Gioberti, ed altri; una raccolta di **10,321** stampe di varie scuole, legate in 50 volumi.

Orario: È aperta dalle ore 9 alle 17 nei mesi maggio-ottobre, e dalle 9 alle 16 dal novembre all'aprile. — La biblioteca rimane chiusa soltanto 15 giorni nell'anno, ordinariamente nella seconda metà di settembre.

Prefetto
Frati dott. cav. uff. Carlo, v. Lagrange 28.
Bibliotecario
Avetta dott. Adolfo, c. Vitt. Em. II, 19.
Sotto-bibliotecari
Pesenti prof. Ang., v. S. Giulia 57.
Vay dott. Lor., ☎, strada di Francia 1.
Marengo avv. Enrico, v. Bonafous 7.
Serafino dott. Gabr., palazzo Carignano.
Curlo march. avv. Faust., c. Cairoli 4.
Rizzatti prof. cav. Ferruccio, *comandato*, v. Po 40.
Ordinatore
Nicola dott. Guido, v. dei Mille 26.
Distributori
Pianetti Paolo, v. Porta Palatina 19.
Fanghi Giulio, v. Garibaldi 23.
Gelera Ettore, v. Villa della Regina 7 *bis*.
Imberti Ulr., v. Napione 82.
Graziano Gius., v. della Zecca 33.
Anselmi Carlo, v. Moncalieri 19.
Nicola Enrico, v. Genova 18
Chiaudano Eman., p. Gran Madre di Dio 5.
Andreis Achille, v. Carlo Alberto 23.
Scaraffia Luigi, v. Po 14.
Manunta Settimio, v. Napione 24.
Piano Bald., v. Thesauro 3.
Tamburrini Donato, c. S. Maurizio 18.
Narratone Silvio, v. Assarotti 15.
Uscieri
Graglia Alb., v. Po 19.
Bruno Gaet., presso il Convitto Nazionale.
Cagiotti Gabriele, v. Orfane 25.
Chiaravallo Gerardo, v. Rossini 1.
Basso Gio. Battista,.
Graglia-Serra Teresa, *portinaia straord.*

Biblioteca Civica

Palazzo Municipale, piano nobile.

Proposta e propugnata fin dal 1855 dal comm. Giuseppe Pomba, consigliere comunale, fu aperta al pubblico il 22 febbraio 1869.

Ha per iscopo precipuo di favorire lo studio delle scienze applicate alle arti ed alle industrie e di fornire cognizioni utili alla classe operaia.

Conta circa 100.000 tra volumi ed opuscoli, tra i quali molti di gran pregio che trattano appunto di scienze, arti ed industrie. A formar questo suo patrimonio concorsero le librerie donate dal prefato comm. Pomba, dal cav. Antonio Longhi, dal cav. Giovanni Antonelli, dall'abate commendatore Michele Antonelli, dagli eredi del barone I. A. Todros, dai conti Ludovico e Carlo Dalpozzo di Mombello, dal marchese Carlo Alfieri di Sostegno, dalla Marchesa Giuseppina Alfieri di Sostegno, dal comm. professore Giuseppe Baruffi, dal cav. Luigi Capelli, dal marchese Ainardo Benso di Cavour, dalla signora Giuseppina Corte vedova Decaroli, dal conte Luigi Cibrario, dal comm. prof. Ascanio Sobrero, dal comm. Giovanni Plana, dal conte Federigo Sclopis, dal dott. Pietro Borsarelli, dal cav. Giovanni Giuseppe Fassone, dal sig. Saverio Luisia, dai signori avv. Adolfo, ingegnere Ettore e dott. Oreste fratelli Mattirolo, del cav. prof. Cesare Parrini, dal barone avv. Alessandro Vita Todros, dal comm. dott. coll. Antonio

Garbiglietti, dal conte Paolo Ballada di Saint Robert, dalla signora Margherita Piacenza, vedova di S. E. Michelangelo Castelli, dall'avv. Giulio Saracco, dal comm. ing. Oreste Bollati, dal comm. prof. Giacinto Pacchiotti, dalla contessa Flaminia Ricardi di Netro, dalla signora Vincenza Lamarchia nata Gioberti, dal cav. Giuseppe Bertini, e dal comm. professor Luigi Mattirolo.

La Biblioteca possiede autografi di Principi di Casa Savoia dal sec. XV ai giorni nostri e di personaggi illustri d'ogni nazione, specialmente dei tempi moderni.

Questi autografi furono legati alla Città di Torino dal Senatore conte Augusto di Cossilla, dal marchese Giorgio Guido Pallavicino Trivulzio, dal marchese Emanuele D'Azeglio e dai vari Ministeri.

La Biblioteca possiede inoltre una collezione di opere d'arte importantissima.

Il Municipio fece collocare, nello scalone d'accesso alla Biblioteca, una lapide, nella quale sono ricordati i nomi degli egregi personaggi sovra nominati che con doni cospicui si resero benemeriti della Biblioteca, e nella galleria, ove si distribuiscono i libri, il busto del Pomba (opera pregiata dell'Ambrosio).

Alle sale di lettura già esistenti si aggiunsero nel 1894 un vasto salone, in cui trovano posto 50 disegnatori ed altrettanti lettori. Una sala è destinata esclusivamente alle lettrici.

È molto frequentata. Nello scorso 1904 i lettori furono 128,968 e richiesero 153,342 opere.

Orario: La Biblioteca è aperta al pubblico dal 15 ottobre a tutto aprile nei giorni feriali dalle **10** alle **15** e dalle **19,30** alle **22**, nei giorni festivi dalle **9** alle **12**. Negli altri mesi dell'anno nei giorni feriali dalle **10** alle **16**, e nei giorni festivi dalle **9** alle **12**.

Direttore

N. N.

Vice-Direttore

Zo Giovanni, v. Gioberti 6.

Applicati

Galliano Luigi, v. Superga 58 (barr. Casale).
Galletti Mario, v. Roma 15.
Ottino Alfredo, v. Basilica 15.

Distributori

Bertone Federico, v. Cavour 20.
Gallina Giuseppe, v. della Rocca 28.
Rambaudi prof. Angelo, v. Bologna 35.

Biblioteca dell'Accademia delle Scienze

Via Maria Vittoria 3, p. 2

Essa è ricca degli atti delle principali Società scientifiche del mondo. Raro ornamento ne è la raccolta di opere stampate e manoscritte fatte dal conte Vidua ne' suoi viaggi transatlantici e donata dal padre. Ancora vanno aggiunte le numerose e rarissime opere che formavano la biblioteca del prof. Costanzo Gazzera, che fu segretario perpetuo dell'Accademia, nonchè quelle che costituivano le librerie degli illustri Plana e Sclopis, stati ambidue Presidenti dell'Accademia. Riservata ai membri dell'Accademia ed alle persone da essi presentate.

Vedi a pagina 631
la *Commissione accademica e gli impiegati della Biblioteca.*

Biblioteca della R. Accademia di Medicina

Via Po 16.

Fusari prof. Romeo, *bibliotecario.*
Peraldo Casimiro, *distributore e custode.*

Biblioteca Militare

Via Plana 2.

La medesima è composta delle biblioteche del Corpo dello Stato Maggiore, del Corpo Reale d'Artiglieria e del Corpo del Genio militare, esistenti l'una fin dal 1814, l'altra dal 1815 e la terza dal 1837. Nel 1854 si fusero in una sola queste tre Biblioteche; ad essa venne dato il nome di *Biblioteca delle Armi speciali*, e fu destinata a servire alle predette speciali milizie. Nel 1855 le fu mutato il nome in quello di *Biblioteca Militare*, e se ne estese l'uso a tutti gli ufficiali dell'Esercito di presidio in Torino, ai professori di stabilimenti militari ed agli impiegati della militare amministrazione, e ne venne affidata la direzione ad un ufficiale dell'Esercito. Questa bene ordinata Biblioteca, situata in luogo adatto ed opportuno, contiene oltre 30,000 volumi, pel valore di L. 275,000, specialmente attinenti alle scienze militari, e mediante il continuo acquisto di nuove opere, essa è mantenuta a livello delle novità e dei progressi in ogni parte della scienza e delle arti affini alla milizia.

Direttore

Cuniberti cav. Felice, comm. del R. Ordine di Takovo di Serbia, colonn. nella riserva, v. Giacinto Collegno 28.

Distributore

Luera Nicola, tenente nella riserva, via Plana 2.

Biblioteca e Medagliere di S. M. il Re d'Italia

Piazza Castello 13.

Essa contiene oltre settanta mila volumi stampati, e più di duemila manoscritti. Tra gli stampati è unica la serie delle opere spettanti alla storia ed amministrazione degli antichi Stati di Casa Savoia, ricchissima la serie di scritti militari, libri d'arte, storia specialmente d'Italia, grandi viaggi, e volumi impressi in Piemonte nel secolo XV. Nei manoscritti sono più di 1000 quelli che appartengono alla storia dell'antica nostra Monarchia, varii magnifici miniati e di primari artisti portolani antichi su pergamena, cronache e storie italiane, trattati militari, ed inoltre da 150 codici orientali, specialmente arabi. Possiede anche questa biblioteca una collezione di disegni di antichi maestri, e sopratutto delle scuole italiana, fiamminga ed olandese.

Annesso a questa biblioteca è il *Medagliere di S. M.*, composto di oltre 40,000 pezzi tra monete greche, romane, italiane, sigilli, medaglie, ecc.

Bibliotecario e Conservatore

Carutti di Cantogno bar. comm. Domenico, Senat. del Regno, v. della Zecca 7.

Addetto

Pezzi Luigi, ✻ e ✉, archivista nella R. Casa, v. Figlie dei militari 15.

Biblioteca Pio Occella

Via Mercanti 12.

È annessa agli Istituti Superiori Femminili della città di Torino. Contiene più di 5000 volumi e circa 600 opuscoli di carattere generale, con prevalenza di opere filologiche, letterarie e storiche. È aperta provvisoriamente agli insegnanti municipali il giovedì e la domenica.

La direzione è affidata alla signora Ildegarde Occella, ispettrice degli Istituti Superiori stessi, la quale donò al Municipio la *Biblioteca* insieme coi mezzi necessari a farla funzionare.

(La sede attuale è provvisoria, in attesa del nuovo edificio che per gli Istituti Superiori Femminili il Municipio di Torino fa costrurre in Piazza Venezia).

ACCADEMIE, SOCIETÀ ED ISTITUTI SCIENTIFICI, ARTISTICI ED AGRICOLI

Accademia Reale delle Scienze

Via e Palazzo dell'Accademia 4.

Ebbe origine da una Società privata, di cui furono fondatori nel 1757 il conte Saluzzo, Lagrange e Cigna. Fu riconosciuta nel 1783 come Accademia Reale delle Scienze, dal Re Vittorio Amedeo III. L'Accademia è divisa in due classi: una per le scienze matematiche, fisiche e naturali; l'altra per le scienze morali, storiche e filologiche. Ha 40 Accademici residenti, fra cui un presidente, un vice-presidente ed un tesoriere; ciascuna classe ha un direttore ed un segretario.

Presidente

D'Ovidio Enrico, uff ✻, comm. ✉, prof. d'algebra e geometria analitica nella R. Università di Torino, c. Oporto 30.

Vice-Presidente

Boselli Paolo, Gr. uffiz. ✻, gr. cord. ✉, Deputato al Parlam. Nazion., v. Plana 11.

Tesoriere

Jadanza Nicodemo, ✉, dott. prof. di geod. teoret., nella R. Università, v. Madama Cristina 11.

Classe di scienze fisiche, matematiche e naturali.

Direttore

Salvadori conte Tomm., uffiz. ✉, prof. dott. in medic. e prof. di storia nat. nel R. Liceo Cavour, v. Princ. Tommaso 17.

Segretario della Classe.

Camerano Lorenzo, cav. ✉, prof. di anatomia comparata nella R. Università di Torino, palazzo Carignano.

Accademici residenti

Salvadori conte Tommaso, predetto.
D'Ovidio Enrico, predetto.
Naccari Andrea, uff. ✻ e ✉, prof. di fisica sperimentale nella R. Univ. di Torino, via S. Anselmo 6.
Mosso Ang. ✻, comm. ✉, dott. in med. e chir. senat. del Regno, prof. di fisiol. nella Reg. Univ. di Torino, v. Mad. Cristina 34.
Spezia Giorgio, ✉, prof. di mineralogia nella R. Università di Torino, via dell'Accad. Albertina 21.
Camerano Lor., predetto.
Segre Corrado, ✉, prof. di geometria superiore nella R. Università di Torino, c. Vitt. Em. II, 85.
Peano Gius., dott. in matem., prof. di calcolo infinites. nella R. Università di Torino, v. Barbaroux 4.
Jadanza Nicodemo, predetto.
Foà Pio, comm. ✉, dott. prof. di anat. patologica nella R. Univ., c. Valentino 40.
Guareschi Icilio, uff. ✉, dottore in scienze naturali, prof. e dirett. dell'Istituto di Chimica Farmaceutica e Tossicologia nella R. Università, c. del Valentino 11.
Guidi ing. Camillo, ✉, prof. di statica grafica e scienza delle costruzioni nella R. Scuola di applicazione per gl'ingegneri, c. del Valentino 7.
Fileti Michele, ✉, dott. e prof. in chimica generale nella R. Università, direttore scuola di Farmacia, v. Bidone 36.
Parona Carlo Fabrizio, cav. dott. e prof. di geologia nella R. Univ., palaz. Carignano.
Mattirolo Oreste, ✉, prof. di botanica e direttore dell'Istituto botan. della Regia Università, Orto Botanico al Valentino.
Morera Giacinto, cav. prof. di meccanica razionale nella R. Università di Torino, v. della Rocca 22.
Grassi Guido, prof. di elettro-tecnica e direttore della Scuola *Galileo Ferraris* nel R. Museo Industriale italiano in Torino, v. Amedeo Avogadro 9.

Classe di scienze morali, storiche e filologiche.

Direttore

Ferrero Ermanno, ✻, ✉, dott. in giurisp., dott. aggreg. alla facoltà di lettere filos. e prof. di archeol. nella R. Università, v. S. Quintino 19.

ff. Segretario

Renier Rodolfo, uffiz. ✻, comm. ✉, dott. e prof. nella storia comparata delle letter. neo-latine nella R. Università, c. Vittorio Eman. 11, 90.

Accademici residenti

Rossi Francesco, ✉, prof. di egittologia nella R. Università, v. Gioberti 30.
Manno bar. D. Ant., gr. uff. ✻, e gr. uff. ✉, membro e segret. della R. Deput. sovra gli studi di Storia patria, v. Ospedale 19.

Pezzi Dom., ✪, dott. aggr. e prof. di storia comparata delle lingue class. e neo-latine nella R. Univ., v. Mad. Cristina 9.
Ferrero Ermanno, predetto.
Carle Gius., ✱, comm. ✪, Senatore del Regno, prof. di filosofia del diritto nella R. Università di Torino, p. Statuto 15.
Graf Arturo, uffiz. ✱ e ✪, prof. di letter. ital. nella R. Univ., v. Bricherasio 11.
Cipolla conte Carlo, comm., prof. di Storia Moderna nella R. Univers., v. Sacchi 4.
Brusa Emilio, ✱, comm. ✪, avv. prof. di diritto e procedura penale nella R. Università, c. Vinzaglio 22.
Allievo Gius., gr. uff. ✪, ✱, prof. di pedagogia ed antropologia nella R. Università, p. Statuto 18.
Carutti di Cantogno bar. Dom., gr. uff. ✱, gr. cord. ✪, Senat. del Regno, presidente della R. Deput. di Storia patria.
Renier comm. Rodolfo, predetto.
Pizzi nobile Italo, ✱ e ✪, dott. e prof. nel Persiano e Sanscrito nella R. Università, c. Vitt. Em. II, 16.
Chironi Giampietro, avv., comm. professore di Diritto Civile nella R. Università, via Bonafous 7.
Savio sacerd. Fedele, professore membro della R. Deputazione di Storia Patria, v. Arcivescovado 9.
Desanctis dott. Gaetano, prof. di storia antica nella R. Univ. di Torino, c. Vittorio Em. II, 44.
Ruffini avv. Franc. ✪, prof. di storia del diritto italiano nella R. Univ., v. Principe Amedeo 22.

Commiss. accad. per la Biblioteca
Jadanza Nicodemo, predetto.
Manno bar. Antonio, predetto.
Guareschi Icilio, predetto.

Segreteria e Biblioteca
Rossi Pier Paolo, M. A. assist. alla segreteria e biblioteca, v. Accad. Scienze 4.
Armando Vincenzo, ✪, assistente alla segret. e biblioteca, v. Maria Vittoria 3.

Uscieri
Tos Lorenzo, v. Accad. delle Scienze 4
Tos Clemente, v. Maria Vittoria 3.

R. Accad. di Medicina di Torino
Via Po 16.

Ufficio di Presidenza

Presidente
Pagliani prof. comm. Luigi, v. Rocca 49.

Vice-Presidente
Bajardi prof. cav. Daniele, v. S. Francesco da Paola 21.

Segretario generale
Abba dott. cav. uff. Franc., c. Francia 32.

Segretari particolari
Oliva dott. cav. Valent., c. Vitt. Em. II, 100.
Martinotti dott. Carlo, v. Orfane 25.

Tesoriere.
Vinaj dott. cav. uff. Scipione, c. Vittorio Emanuele II, 105.

Bibliotecario.
Fusari prof. cav. Romeo, v. Baretti 45.

Consiglieri.
Mosso prof. comm. Ang., senat. del Regno, via Madama Cristina 34.
Reymond prof. comm. Carlo, via Barbaroux 43.
Bozzolo prof. comm. Camillo Paolo, corso Vitt. Em. II, 8.

R. Società Nazionale ed Accademia Veterinaria Italiana
Via Silvio Pellico 24 p. 1.

Questa antica e benemerita Istituzione venne fondata il 18 luglio 1858, allo scopo di lavorare al progresso ed incremento della scienza ed alla tutela degli interessi morali e materiali dei veterinari italiani.

Acquistò il *Giornale di medicina veterinaria*, redatto allora dai proff. ed assistenti della Scuola Veterinaria di Torino, giornale, che nel 1858 si trovava già al suo settimo anno di vita e che la Società ha ininterrottamente pubblicato e pubblica ancora all'epoca attuale sotto la direzione del Segretario generale, in fascicoli di 24 pagine, una volta la settimana. Ora pubblica anche un giornale mensile, intitolato *Archivio Scientifico della R. Accademia Veterinaria Italiana* di cui sono direttori il Presidente e il Segretario Generale e redattore capo il Segretario aggiunto.

I fasti della Società Nazionale Veterinaria furono molti e grandi; essi sono segnati tutti sulle pagine del volume: *Cronistoria della Reale Società ed Accademia Veterinaria Italiana*, pubblicato dal dottor G. Mazzini sullo scorcio dell'anno 1896.

La Reale Società ed Accademia Veterinaria con decreto Reale dato a Cogne il 16 agosto 1897 venne eretta in Ente Morale.

Presidente
Brusasco prof. comm. Lor., v. dei Fiori 10.

Vice-presidenti
Bertuetti cav. dott. Antonio, ten. colonnello veter. I Corpo d'Armata.
Volante cav. dott. Aless., v. Venti Sett. 97.

Consiglieri
Bertalero dott. Giovanni, v Nizza 27.
Bertetti dott cav. Eman., capit. Regg. Artiglieria da montagna
Ferrari cav. dott. Carlo, ten. colonn., via Pastrengo 28.
Parenti dott. Enrico, tenente veter. Reggimento Cavalleggeri di Caserta.

Segretario generale
Mazzini dott. prof. Gio., v. Silvio Pellico 24.

Segretario aggiunto
Tabusso dott. Edm. Marino, Scuola veterinaria, via Nizza 52.

Associazione Chimica Industriale
Galleria Nazionale, ingresso A.

Ha per iscopo di: offrire ai cultori della Chimica industriale ed a quanti ne interessa lo sviluppo nelle sue innumerevoli applicazioni modo di riunirsi a discutere gli argomenti d'interesse comune; promuovere col proprio organo ufficiale, l'*Industria chimica*, il progresso delle sue applicazioni industriali, far conoscere i nuovi trovati, contribuire ad imprimere agli studi di Chimica Industriale quel pratico indirizzo richiesto dalle esigenze attuali e tener al corrente gli Associati del movimento economico, commerciale e industriale del paese; tutelare e difendere gl'interessi economici delle industrie chimiche esistenti e dei cultori di tali scienze, non che proteggere gli interessi delle industrie chimiche nascenti; procurare agli Associati a mezzo di un laboratorio di chimica, al quale, pagando mite contributo, possano ricorrere per analisi o ricerche.

Presidente
Sclopis ing. cav. Vittorio, v. Alfieri 21.

Vice-presidente
Zecchini cav. ing. Mario, v. Mazzini 10.

Segretario
Bonino ing. Vittorio, c. Regina Margh. 52.

Consiglieri
Baroni cav. Ersilio, piazza Bodoni 3.
Elter Giulio, v. Ormea 110.
Fino prof. cav. Vincenzo, v. Arsenale 33.
Foa comm. Bened., v. Circonvallazione 96.
Guareschi cav. prof Icilio, c. Valentino 11.
Ponzani cav. dott. Vittorio, v. Nizza 27.
Rotta cav. dott. Gius., v. Pietro Micca 9.
Segrè cav. ing. Enrico, v. Ospedale 39.
Serono cav. dott. Cesare, p. Vitt. Em I, 12.
Sisto dott. Giuseppe, c. Vitt. Em. II, 44*bis*.
Zambelli cav. Cesare, c. Raffaello 20.
Zerboglio Gius. Paolo, p. Solferino 1.

Regia Accademia Albertina di Belle Arti
Via Accademia Albertina 2, 4, 6 e 8.

I primordi di questo Istituto risalgono al 1652. Le prime Regie Patenti che ne consolidarono la fondazione portano la data del 29 agosto 1678 e la firma della Reggente S. A. R. la Duchessa Maria Giovanna Battista di Savoia. I primi Statuti e Regolamenti furono sanciti con Sovrano Decreto del Re Vittorio Amedeo III con data 10 aprile 1778. Gli sconvolgimenti politici avvenuti quindi sul finire del secolo XVIII causarono interruzioni inevitabili anche a questa Istituzione, le quali non cessarono che colla restaurazione della Dinastia Sabauda negli antichi suoi Stati; afferrate allora le redini del Governo da S. M. il Re Carlo Felice, si riaprì solennemente l'Istituto nel 1822 riformandosi integralmente ne' suoi Statuti, e crebbe quindi a gradi a gradi nell'operosità degli artistici studi, facendo uso di apposito locale assegnatogli ne' piani superiori del Palazzo della Regia Università.

Venuto al Trono il re Carlo Alberto, vi arrecò maggiore incremento assegnando con Regie Patenti 2 maggio 1833 all'Accademia il vasto locale attualmente occupato, convenientemente con cospicua somma adattato. Fu allora che l'Istituto, fornito di propria sede, prese il nome di *Regia Accademia Albertina*, conservando questo atto memorabile in apposita epigrafe incisa sopra una lapide marmorea sulla fronte dell'edificio. Accresciuto il numero delle scuole, l'istruzione prese d'allora in poi ben notevole sviluppo. Succedettero varie pubblicazioni di disposizioni regolamentari; e fra esse avvenne nel 1856 una nuova riforma per Decreto Reale di S. M. Vittorio Emanuele II. Fra gli oggetti d'arte che essa possiede, notansi la Galleria composta di una preziosa serie di cartoni antichi, tra cui 24 originali di Gaudenzio Ferrari, capo della scuola Piemontese, e di una collezione di quadri antichi, il cui nucleo principale è formato dalla raccolta donata nel 1829 da Monsignor Mossi, già vescovo d'Alessandria, degna di riguardo; la sua biblioteca, recentemente riordinata, conta oltre a 6000 volumi di opere artistiche pregevoli.

Direzione
Lavini avv. Gius., uffic. ✪, *segretario economo*, v. Accad. Albertina 8.
Casalis ing. Gio., *vice-segretario*, via Accad. Albertina 6.
Sargiano Luigi, *id.* v. Accad. Albert. 8.

Professori insegnanti.
Tabacchi Odoardo, comm. ✱ e ✪, *di scultura;* studio v. Accademia Albertina 8, alloggio v. Baretti 36.
Gilardi Pier Celestino, ✪, *di pittura;* studio v. Accad. Albert. 8, alloggio v. S. Francesco da Paola 18.
Grosso Giac., ✱, *di disegno di figura;* studio v. Accad. Albertina 2, alloggio p. Vitt. Em. I, 21.
Giacosa dott. Piero, ✪, *incaricato;* studio v. Accad. Albert. 8, all. v. Pallamaglio 31.
Caselli ing. Crescentino, uffiz., ✪, ✱, *di architettura; comandato all'Univ. di Pisa.*
Sacheri ing. Gio., comm. ✪ e ✱, *di geom. applicata alle belle arti;* studio c. Vittorio Emanuele II, 25.
Corrado Corradino, ✪, *di storia dell'arte*, studio v. Accad. Albertina 6, alloggio p. Vittorio Eman. I, 19.
Belli Luigi, ✱ e comm. ✪, *di plastica ornamentale;* studio v. Accad. Albert. 2, alloggio v. Bonafous 3.

Aggiunti.
Morgari Rodolfo, uffiz. ✱, comm. ✪, *d'ornato;* studio, v. Ospedale 16, alloggio v. S. Massimo 40.
Marchisio Andrea, uff. ✪, *di disegno di figura;* studio v. Accad. Albertina 2, alloggio c. Vinzaglio 15.
Reduzzi Cesare, ✪, *d'ornato;* studio via Accademia Albertina 2.
Cavalla Giuseppe, *d'ornato;* studio v. Accademia Albert. 6, alloggio v. Bonafous 7.
Ceradini Mario, *d'architettura;* studio via Accad. Albert. 2, alloggio c. Vitt. Em. II, oltre Po 2
Gaidano Paolo, *di disegno di figura;* studio v. Accad. Albert. 6, alloggio v. Principe Amedeo 32.
Tavernier Andrea, *aggiunto straordin. di pittura;* studio v. Accad. Albertina 8
Contratti Luigi, *agg. ordinario di scultura;* studio v. Accad. Albert. 2, alloggio c. Firenze 61.

Personale di servizio.

Custode .. Rigotti Pietro, v. Acc Albert. 2.
Sotto-cust. Pira Angelo, v. Accad. Alb. 8.
Bidello ... Zucca Giacomo, v. Acc. Albert. 4.
Id. Doccini Agost., v. Accad. Alb. 8.
Id. Montanaro Filippo, v. Acca-Albertina 2.
Id. Grida Franc., v. Accad. Alb. 2.
Id. Milano Grato.
Id. Bertozzi Ces. str. S. Paolo 30.
Servente... Mangiantini Nareiso.

Reale Accademia d'Agricoltura
di Torino
Via Valperga Caluso 33, palazzo proprio.

Re Vittorio Amedeo III volendo promuovere in Piemonte gli Studi Agronomici istituì, con R. Patenti 24 maggio 1785, una *R. Società Agraria*, alla quale i più chiari ingegni s'attribuirono ad onore lo appartenere. Carlo Alberto nel 1842, le diede il titolo di *R. Accademia di Agricoltura*, e nel 1865 fu ricostituita presso il R. Museo industriale italiano di Torino col titolo di *Società Reale di Agricoltura, Industria e Commercio*, col mandato di promuovere, oltre l'Agricoltura, anche le Arti, il Commercio e l'istruzione industriale e professionale del Regno. Nel 1870, con Regio Decreto 10 aprile, fu nuovamente ricostituita col titolo di *R. Accademia di Agricoltura*, e collo scopo di promuovere le cognizioni teoriche e pratiche riguardanti l'Agricoltura, non meno che le Scienze e le Arti che vi abbiano relazione. I Membri ordinari residenti non possono eccedere i 50 (onorari di elezione 20, corrispondenti nazionali 100, onorari ed emeriti corrispondenti esteri il numero è indeterminato); sono eletti fra le persone che pei loro lumi, opere date alla luce o memorie, già presentate, vengono riputate più in grado di contribuire allo scopo. Nella scelta si procurò sempre che ogni ramo di studi più direttamente utili all'Agricoltura sia convenientemente rappresentato. La nomina ad Accademico ordinario deve essere approvata dal Re.

L'Accademia possiede una pregevole Biblioteca ed un Orto sperimentale ove nella primavera hanno luogo corsi pubblici popolari di frutticoltura.

Presidente

Zecchini ing. prof. Mario, ✠, dirett. della R. Stazione Agraria, v. Mazzini 10.

Vice-presidente

Mattirolo dott. prof. cav. Oreste, direttore del R. Orto Botanico al Valentino.

Segretario

Voglino dott. prof. Pietro, v. Gioberti 40.

Segretario aggiunto

Perrodott. prof. Bened., ✠, v. Deposito 5.

Bibliotecario

Fino cav. Vincenzo, prof. alla scuola municipale di chimica Cavour presso il Regio Istit. Tecn. Sommeiller, v. Arsenale 33.

Conservatore delle collezioni

Camerano dott. cav. Lorenzo, prof. ord. di zoologia e di anatomia comparata nella R. Università, Membro della R. Accad. delle Scienze di Torino, Pal. Carignano.

Tesoriere-economo

Rebaudengo conte avv. Eugenio, ✻, Deputato al Parlam., presid. del Sindacato agric. e del Comizio agr, v. Carlo Alb. 40

Membri ordinari aggiunti

Piolti dott. prof. Gius., assist. al Museo di Mineralogia e Libero docente di petrografia nella Università, v. Saluzzo 4.
Vercellone cav. Vittorio, v. Cernaia 40.
Parona dott. prof. Carlo Fabrizio, Direttore del Museo di Geologia, pal. Carignano.

Società d'Archeologia e Belle Arti
PER LA PROVINCIA DI TORINO
Via dell'Accademia delle Scienze 4
(Palazzo dell'Accademia delle Scienze).

Fu fondata nel 1874 e pubblica le sue investigazioni scientifiche nei suoi *Atti*. Ha 50 Soci fondatori ed effettivi e 20 corrispondenti.

Presidente

Ferrero avv. prof. cav. Ermanno, R Ispettore degli scavi, dirett. di Classe della R. Accad. delle Scienze, prof. nella R. Univ e Accad. milit., v. S. Quintino 19.

Vice-Presidente

Baudi di Vesme nob. Aless., dirett. della R. Pinacoteca, v. dei Mille 54.

Segretario

Olivieri cav. Alberto, v. Maria Vittoria 6.

Socio Fondatore

Balbo Bertone di Sambuy conte comm. Ernesto, Senat. del Regno, v. Magenta 29.

Soci Effettivi

Ferrero Ermanno, predetto.
Boggio ing. arch. comm. Camillo, piazza S. Martino 7.
Brayda ing. cav. Riccardo, R. Ispett. dei monumenti, v. Cernaia 38.
Baudi di Vesme Alessandro, predetto.
Leone uff. Camillo (Vercelli).
Avondo comm. Vitt., uff. ✻, direttore del Museo Civico, v. Napione 2.
Assandria dott. cav. Giuseppe, piazza Emanuele Filiberto 18.
D'Andrade comm. Alfr., palazzo Madama.
Pia avv. cav. uff. Secondo, v. Principe Amedeo 25.
Vacchetta Gio., prof. nel R. Museo Industriale, v. Bellavista (Val Salice).
Toesca di Castellazzo conte Gioachino, v. Principi d'Acaia 22.
Giacosa prof. dott. cav. Piero, v. Pallamaglio 31.
Puleiano ing. uff. Melchior., v. Carlo Alb. 18.
Rondolino avv. Ferd., v. Porta Palat. 2.
Abrate cav. Antonio, c. Vitt. Em. 68.
Carbonelli dott. Gio., v. S. Massimo 33*bis*.
Eusebio prof. cav. Fed. (Genova).
Marchisio avv. Alfr. Fed, v. Maria Vitt. 42.
Minoglio cav. avv. Gio, c. Re Umberto 25.
Provana di Collegno nob. Emanuele, via S. Dalmazzo 15.
Incisa-Beccaria di S. Stefano conte ing. Carlo Emilio, v. Ormea 75.
Olivieri avv. Alberto, predetto.

Provana di Collegno conte Luigi, v. S. Dalmazzo 15.
Durando avv. Edoardo, v. S. Dalmazzo 7.
Nigra ing. Carlo, c. Siccardi 71.
Passarino cav. Angelo, v. Maria Vittoria 26.
Aimery avv. Giuseppe, v. S. Dalmazzo 7.
Barbavara di Gravellona nob. G. C., via Po 46.
Chevalley ing. Gio., v. Maria Vittoria 16.
Cora Luigi, v. Magenta 41.
Curlo march. dott. Faustino, c. Cairoli 4.
Mariani dott. Carlo, c. Re Umberto 57.
Mattirolo prof. cav. Oreste, Orto Botanico al Valentino.
Rovere dott. Lorenzo, v. S. Quintino 18.

Stamperia

Stamperia Reale della Ditta G. B. Paravia e C. (Figli di I. Vigliardi-Paravia).

Regia Deputazione
sovra gli Studi di Storia Patria
per le Antiche Provincie e la Lombardia
Piazza Castello 12, p. 4.

Venne istituita dal Re Carlo Alberto con R. Biglietto delli 20 aprile 1833 allo scopo di pubblicare i documenti, le leggi municipali, cronache, storie antiche e vecchi scrittori del suo Stato. Fu poi estesa la sua giurisdizione alle provincie della Lombardia. Risiede negli Archivi di Stato.

Presidente

Carutti di Cantogno barone Domenico, **Senatore del Regno**, gr. uffic. ✻, gr. Cord. ✠, cav. e cons. ✠, gr. Cordone Leone neerl., Is. Catt. di Sp. e S. Marino, ecc., v. della Zecca 7 (15 aprile 1885).

Vice-Presidenti

Boselli Paolo, dott. aggr. alla Facoltà di Giurisp. della R. Univ. di Genova, Deput. al Parlamento nazionale, gr. uffic. ✻, gr. cord. ✠, gr. cord. dell'Aquila rossa di Prussia, dell'Ordine di Alberto di Sassonia, dell'Ordine di Bertoldo I di Zähringen (Baden) e del Sole levante del Giappone, Gr. uffic. dell'Ord. di Leopoldo del Belgio, uffiz. della Corona di Prussia, della Legion d'Onore di Francia e C. O. della Concez. di Portogallo, via Plana 11 (19 maggio 1892).
Staglieno marchese Marcello, ✻ (Genova).
Novati prof. Franc. (Milano).

Segretario

Manno bar. D. Antonio, socio della Reale Accademia delle Scienze di Torino, membro del R. Istituto storico italiano; Commissario del Re presso la Consulta Araldica, Gr. uffiz. ✻ e ✠, cav. d'onore e devozione del S. M. O. di Malta, via Ospedale 19 (2 giugno 1875).

Membri residenti in Torino

Carutti di Cantogno barone Domenico, predetto (8 maggio 1851).
Manno barone D. Antonio, predetto (21 aprile 1874).
Ferrero prof. Ermanno, ✠, v. S. Quintino 19 (23 maggio 1881).
Cipolla conte Carlo, prof. comm., v. Sacchi 4 (14 aprile 1885).
Boselli Paolo, predetto (7 aprile 1890).
Baudi di Vesme nobile Alessandro, via dei Mille 56 (4 giugno 1895).
Morozzo della Rocca nob. Emmanuele, maggior generale, ullic. ✻, comm. ✠, e O. Concez. di Portogallo, *Klagenfurth*, (Austria) (4 giugno 1895) e *Torino*, via Rocca 29.
Usseglio avv. Leopoldo, ✻, ✠, dott. di leggi, v. Genova 3 (27 aprile 1897).
Roberti dott. Giuseppe, ✠, v. Bonafous 7 (14 giugno 1898).
Savio sac. Fedele, prof., via Arcivescovado 9 (8 maggio 1899).
Rondolino avv. Ferdin., v. Porta Palat. 2.
Rinaudo prof. Costanzo, v. Brofferio 3.
Sforza nob. Giovanni, v. Giusti 4.

Stamperia

Stamperia Reale della Ditta G. B. Paravia e C. (Figli di I. Vigliardi-Paravia).

La Regia Deputazione ha inoltre Soci non residenti e corrispondenti Italiani e Stranieri.

Società di cultura
Galleria Nazionale, scala B, p. nob.

Fondata nel 1899 - Sale di lettura. - Giornali politici, letterari, umoristici, illustrati, Riviste italiane e straniere. - Biblioteca circolante. - Conversazioni, conferenze, discussioni sopra argomenti di cultura generale. - Esclusione assoluta di concetti di parte politica o religiosa. - Quota annua L. 20, ridotta a L. 16 per le persone appartenenti alle famiglie dei soci, per i maestri elementari e per gli studenti. I soci a L. 20 pagano anche una tassa d'ingresso di L. 5. - I soci perpetui pagano L. 150 all'atto dell'iscrizione.

Presidente

Brondi prof. Vittorio, v. Montebello 21.

Vice-presidente

Balsamo Crivelli prof. Gust., v. Valeggio 21.

Segretario

Ravizza avv. Mario, v. dei Mille 26.

Cassiere-economo

Sacco rag. Emilio, v. Scuole 9.

Bibliotecario

Ferrero prof. Guglielmo, v. Legnano 26.

Consiglieri

Mantovani prof. Dino, c. Oporto 40.
Treves dott. Zaccaria, v. Sacchi 18.
Errera Rabbeno Adele, v. Legnano 26.
Pastonchi Francesco (Grugliasco).
Dogliotti avv. Alessio, v. Milano 16.

Revisori dei conti

Soldati avv. Giulio, v. Consolata 1.
Bachi rag. Donato, v. Scuole 8.
Baldioli-Chiorando avv. Vincenzo, via Corte d'Appello 9.

Federazione fra Società Scientifiche e Tecniche in Torino

Galleria Nazionale, ingresso A.

Presidente

Salvadori di Wiesenhoff nob. comm. ing. Giacomo, v. dei Mille 5.

Segretario generale

Segrè cav. ing. Enrico, v. Ospedale 39.

Economo

Daviso di Charvensod nob. ing. Carlo, v. Ormea 52.

Cassiere

Rotta dott. cav. Gius., v. Cernaia 18.

Consiglieri

Bonino ing. Vittorio, c. Reg. Margherita 52.
Ferraris ing. prof. Lorenzo, v. Sagliano 4.
Giay ing. Emilio, v. Cavour 46.
Sclopis ing. comm. Vitt., v. Alfieri 21.
Soldati comm. ing. Vinc., c. Vitt. Em. II, 44.

Società Promotrice delle Belle Arti

Via della Zecca 25.

Direzione per l'anno 1905.

Presidente.

N. N.

Vice-presidente

Gazelli-Brucco conte Paolo, v. S. Francesco da Paola 14.

Tesoriere

Magni cav. uff. Gius., v. Assietta 35.

Consiglieri

Rocca ing. Alfr., *segretario*, c. Valentino 40.
Brayda ing. cav. Riccardo, *vice-segretario*, via Cernaia 38.
Bistolfi comm. Leonardo, scultore, via Bonsignore 3.
Calandra comm. Davide, scultore, corso Massimo D'Azeglio 40.
Cavalleri Vittorio, pittore, stradale d'Orbassano 220 (Tetti Varrò).
Delleani prof. cav. Lorenzo, v. Alfieri 4.
Gaidano prof. Paolo, pittore, v. Accademia Albertina 6.
Gilardi cav. prof. Pier Celestino, pittore, v. Accad. Albertina 8.

Commissione per la revisione dei conti

Bersanino cav. Gius., fu Michelangelo, negoz., v. Ospedale 41.
Deregibus cav. Federico, v. Plana 5.
Dumontel comm. Federico, p. Madonna degli Angeli 2.

Impiegati

Pautasso cav. Giuseppe, *ufficiale contabile*, v. della Zecca 25.
Avalle Gerol., *commesso*, v. Zecca 25.

Uffizio Regionale per la conservazione dei Monumenti

del Piemonte e della Liguria.

Piazza Castello, Palazzo Madama.

D'Andrade prof. comm. Alfredo, architetto, *direttore.*
Bertea Cesare, architetto, *ingegnere*, via Arsenale 43.
Paterna-Balduzzi prof. archit. cav. Leonardo, c. Siccardi 35.
Valle dott. Alessio, *f. Ispettore.*
Rolle Gius., *vice-segret. economo.*
Marino Mich., *vice-segret.*, v. Berthollet 8.
De Rege di Donato nob. Franc., *assistente*, v. S. Massimo 53.
Seglie Gio., *sorvegliante.*
Demarchi Angelo, *id.*
Gasti Nicola, *inserviente.*

Società degli Ingegneri e degli Architetti in Torino

Galleria Nazionale, scala *A*, p. nob.

Presidente

Salvadori di Wiesenhoff nob. com. ing. Giacomo, v. dei Mille 5.

Vice-presidenti

Guidi prof. ing. cav. Camillo, c. Valent. 7.
Francesetti di Mezzenile nob. ing. Carlo, v. Consolata 11.

Consiglieri

Giovara ing. cav. Carlo, v. Baretti 9.
Thovez ing. Ettore, c. Siccardi 69.
Corazza ing. cav. Cesare, str. di Francia 9.
Peyron ing. cav. Prospero, v. Bogino 27.
Errera ing. Luigi, v. Madama Cristina 47.
Nuvoli ing. cav. Risbaldo, v. S. Francesco da Paola 25.

Segretario

Giay ing. Emilio, v. Cavour 46.

Vice-segretario

Malusardi ing. Faustino, v. Napione 7.

Bibliotecario

Sbarbaro ing. Costant., v. del Carmine 2.

Tesoriere

Ceriana ing. comm. Franc., v. Lagrange 3.

Società Geologica Italiana

(Roma)

Soci residenti in **Torino**

Airaghi prof. Carlo, R. Scuola tecnica Sommeiller.
Bonarelli dott. conte Guido, R. Museo Geol.
Cattaneo ing. comm. Rob., v. Ospedale 51.
Colomba dott. Luigi, p. Statuto 3.
Dervieux dott. Ermanno, v. Massena 34.
Fino prof. cav. Vinc., v. Arsenale 33.
Forma Ern., R. Mus. Geol., pal. Carignano.
Jervis prof. cav. Guglielmo, v. Principe Tommaso 30 *bis*.

Olivetti dott. Bonaiuto, v. Massena 4.
Parona prof. Carlo Fabrizio, pal. Carignano.
Picasso ing. prof. Vitt. Eman., v. Arcivescovado 1.
Prever dott. Pietro, R. Museo Geologico, palazzo Carignano.
Roccati dott. Aless., v. Marco Polo 4.
Sacco prof. Feder., c. Vitt. Em. II, 18.
Spezia prof. cav. Giorgio, v. Accademia Albertina 21.
Virgilio dott. Franc., v. Am. Avogadro 20.

Società Meteorologica Italiana

Via Monte di Pietà 28.

Cittadella Vigodarzere conte Ant., dirett. prop. Osservat. di Fontaniva, *presidente.*
Rey cav. Giacomo, *cassiere*, v. Cavour 35.

Società Storica subalpina

Via Ponza 4.

Sorta nel 1895 per iniziativa di alcuni giovani e valenti professori studiosi di storia piemontese. Pubblica un *Bollettino* bimestrale in cui si contengono importanti monografie, documenti illustrati, regesti di archivi ed una copiosa bibliografia sistematica di quanto riguarda il Piemonte. Ha pure iniziato la pubblicazione di una *Biblioteca di Memorie e Documenti*, di cui sono già usciti venti volumi.

Presidente

Gabotto dott. prof. cav. Ferdin., v. Ponza 4.

Segretario

Colombo dott. avv. Gius., v. Zecca 33.

Soci costitutivi ed aderenti

Adriani G. B. sacerd. comm. ✻, Gr. uff. ✉ (Cherasco).
Alessio teol. prof. Felice (Pinerolo).
Assandria dott. cav. Gius., p. Em. Fil. 18.
Asteggiano prof. Lorenzo, v. Giusti 2.
Barelli prof. Gius., c. Re Umberto 47.
Baudi di Vesme nob. ing. Benedetto, via Vanchiglia 6.
Bertea-Reynaudi Amalia (Pinerolo).
Bongioannini comm. Franc., v. Galliari 19.
Brayda di Soleto march. Pietro (Napoli).
Brizio-Falletti di Castellazzo conte Enr., p. Solferino 11.
Bruno comm. Agostino (Savona).
Chiapusso on. comm. Felice (Susa).
Colombo dott. prof. Alessandro (Vigevano).
De Botazzi prof. Gius., v. Asti 20.
De Jordanis nob. avv. Giov. (Ivrea).
De Magistris dott Carlo, v. Giov. Prati 3.
Durando avv. Edoardo, v. S. Dalmazzo 7.
Einaudi dott. prof Luigi, R. Univ.
Eusebio prof. cav. Federico (Genova).
Gabiani cav. uff. Nicola, v. Q. Sella 14 (Asti).
Galimberti on. Tancredi (Cuneo)
Gasparolo teol. prof. Franc. (Alessandria).
Giorcelli dott. cav. Gius. (Casale Monf.).
Giuliano avv. G. B. (Pinerolo).
Gorrini comm. Giacomo (Roma).
Guasco di Bisio marchese Francesco (Casale Monf.)
Leone dott. prof. Andrea (Fossano).
Lorini prof. comm. Eteocle (Pavia).
Manzone dott. prof. Beniam. (Carmagnola).
Molineri prof. G. C., v. Mazzini 29.
Morozzo della Rocca conte Eman. (Austria).
Petitti di Roreto conte Alfonso.
Piacenza dott. Mario (Mondovì Breo).
Pinchia S. E. comm. Emilio (Roma).
Pinoli avv. Galileo (Ivrea).
Pittavino Alberto (Pinerolo).
Pivano dott. Silvio, p. S. Carlo 1.
Rinaudo comm. Costanzo, v. Brofferio 3.
Rivoire dott. prof. Pietro (Catania).
Roccavilla dott. prof. Aless. (Biella).
Roddi dott. prof. Gius. (Racconigi).
Roggero avv. Orazio (Saluzzo).
Romano dott. prof. Giacinto (Pavia).
Rondolino avv. Ferdin., v. Porta Palat. 2.
Rossi comm. deput. Teofilo, c. Vitt. Emanuele II, 41.
Sella dott. Eman., c. S. Martino 1.
Solari dott. cav. Gio. (Savona).
Stafletti conte Luigi (Genova).
Tallone prof. dott. Armando, v. Bonafous 7.
Toppino prof. Gius. (Aosta).
Valla prof. dott. Domenico (Qzieri).

Amministratore

Patrucco prof. dott. Carlo Evasio (Pinerolo).

Società *Dante Alighieri*

per la diffusione della lingua e della cultura italiana fuori del Regno

Comitato di Torino

Sede presso il Circolo Filologico

via Ospedale 24.

La Società ha per iscopo: 1° di tutelare e diffondere la lingua e la cultura italiana nei territori italiani soggetti ad altri Stati e nelle colonie italiane sparse in tutte le parti del mondo; 2° di opporre valida resistenza fuori del Regno all'azione delle nazionalità rivali e delle loro società di propaganda che tentassero di sopraffare e cancellare la lingua e la cultura italiana là dove esistono da tempi più o meno remoti. Costituita nel 1890 ed eretta in Ente morale nel 1893, essa è presieduta dall'on. deputato Luigi Rava e composta di un Consiglio Centrale residente in Roma, e di numerosi Comitati locali sparsi per tutta Italia e all'Estero, con 22.000 soci. Le iscrizioni e i pagamenti si effettuano presso il Segretario o presso le ditte librarie Lattes, via Garibaldi 1, e R. Streglio, galleria Subalpina. Quota annua L. 6; soci aggregati (maestri elementari, studenti, operai, ecc.) L. 2,50.

Presidente

Boselli avv. Paolo, Deputato al Parlamento, v. Plana 11.

Vice-presidente

N. N.

Segretario

Tovo avv. Alfredo, v. Orfane 6.

Vice-segretario

Errera prof. Carlo, v. Biamonti 5.

Cassiere

Pecco avv. Basilio, v. Corte d'Appello 9.

Consiglieri

Bettazzi prof. cav. Enr., v. dei Fiori 19.
Chiala gener. comm Valent., v. Donati 2.
Geisser avv. cav. Alberto, v. Arsenale 33.
Lanino avv. Edoardo, v. Assietta 65.
Mantovani prof. Dino, c. Oporto 40.
Pacchioni prof. Gio , c. Valentino 15.
Rinaudo prof. comm. Cost., v. Brofferio 3.
Roberti prof. cav. Gius., v. Bonafous 7.
Tedeschi avv. comm. Felice, c. Vittorio Eman. II, 73.

Associaz. per la Libertà Economica

Sede: Corso Vinzaglio 7
(presso la Direz. del *Nuovo Risorgimento*).

Mosca prof. Gaetano, *presidente*.

Associaz. Elettrotecnica Italiana

Scopo di quest'Associazione, fondata da Galileo Ferraris che ne fu primo presidente, è quello di incoraggiare e divulgare in Italia lo studio dell'elettrotecnica e di contribuire al suo sviluppo.

Di stabilire e mantenere fra tutti gli elettrotecnici italiani relazioni amichevoli e continue.

L'Associazione resta assolutamente estranea a qualsiasi impresa commerciale od industriale.

Sede Centrale in Roma.

Presidente

Ascoli prof. Moise (Roma).

Vice-presidenti

Grassi comm. prof. Guido, v. Amedeo Avogadro 9.
Lombardi prof. Luigi (Napoli).
Zunini prof. Luigi (Milano).

Sezione di Torino

Galleria Nazionale, ingresso A.

Presidente

Soldati ing. comm. Vinc., c. Vitt. Em. II, 44.

Vice-presidente

Thovez ing. Ettore, c. Siccardi 69.

Segretario

Segrè ing. cav. Enrico, v. Ospedale 39.

Cassiere

Luino ing. Andrea, v. Amed. Avogadro 20.

Consiglieri

Fornaca ing. Guido, v. dei Mille 32.
Miolati dott. prof. Arturo, c. Re Umberto 15.
Silvano ing. Emilio, v. circonv. oltre Po 93.
Tedeschi ing. Vittorio, c. Vinzaglio 10.
Trossarelli ing. Ottavio, v. Ottavio Revel 5.
Verole ing. cav. Pietro, v. Cernaia 46.

Bibliotecario

Giorelli ing. Ang. Corr., v. Pietro Micca 9.

Consiglieri alla Sede centrale

De Benedetti ing. Emilio, v. Arsenale 10.
Ferraris ing. prof. Lorenzo, v. Sagliano 4.
Imoda ing. G. E., v. Ponza 3.
Oliva ing. cav. Luigi (Voghera).

Società di Farmacia di Torino

Via Maria Vittoria 23, p. 1.

Istituita con Reali Decreti del 26 aprile 1856 e 8 giugno 1865. Scopo della Società è di promuovere l'avanzamento della scienza, sostenere il decoro e la dignità dell'arte e proteggerne gl'interessi. La Società si compone particolarmente di Farmacisti; ne possono però anche far parte i distinti cultori delle scienze che hanno qualche relazione colla Farmacia.

Presidente

Boniscontro dott. Luigi, c. Vitt. Em. II, 66.

Vice-presidente

Viglino dott. Lorenzo, v. S. Donato 9.

Segretario generale

Porinelli cav. Carlo, ang. via Barolo e corso S. Maurizio.

Censore

Ferrero Ang., chim.-farm., v. Po 29.

Segretari particolari

Morino Giov., v. Milano, p. Basilica.
Prato dott. Felice, v. Po 20.

Tesoriere

Rovera Dom., ang. v. Mazzini e Andrea Provana.

Associaz.ne tra Farmacisti del Piemonte non proprietari

18 - Via S. Teresa - 18.

Fu istituita nel 1902 allo scopo di tutelare gli interessi morali e materiali della classe. Comprende: *a*) Un ufficio legale pel trattamento gratuito pei soci, di ogni controversia professionale; *b*) Un ufficio di collocamento gratuito.

Membri

Parini Gio., *segretario*, v. S. Teresa 18.
Daneo Felice, v. S. Agostino
Stroppiana dott. Giacinto, v. S. Donato 54.

Associazione chimico-farmaceut. univers. torinese

Via Cibrario 14.

Questa Associazione fu instituita nel marzo del 1899 fra gli studenti della Scuola di Farmacia. Scopo dell'Associazione è di promuovere la riforma degli studi farmaceutici, l'avanzamento della scienza, sostenere il decoro e la dignità della professione e proteggerne gli interessi.

Presidente onorario

Guareschi prof. dott. Icilio, c. Valentino 11.

Incaricati

Stroppiana dott. Giacinto, v. S. Donato 54.
Calcagno dott. Pietro, v. Cibrario 14.
Martinotti dott. Carlo, v. Cibrario 14.

Associazione Medica Italiana d'Idrologia e Climatologia

Comitato Italia Superiore

Segreteria: Corso Oporto 12, p. 1.

Presidente

Burgonzio dott. L. C. (Milano).

Vice-presidente

Sormano dott. cav. Eugenio (Biella).

Consiglieri

Pagliani prof. comm. Luigi, v. Rocca 49.
Canova dott. cav. Ferdinando, v. Donati 1
Mangiagalli prof. L. (Milano).
Medea dott. Eugenio (Milano).
Ferraria dott. Benedetto (Milano).

Segretario Economo

Bravetta dott. Fausto, c. Oporto 12, p. 1.

Società per la Cremazione

Via Bellezia 9, p. 3.

Presidente

Pagliani prof. comm. Luigi, v. Bidone 37.

Vice-presidente

Valle dott. Carlo Alb., v. Urb. Rattazzi 3.

Segretario

Valabrega avv. cav. Davide, v. Ospedale 4 *bis*

Economo-Cassiere

Hess Gius., v. Amedeo Avogadro 19.

Consiglieri

Abba dott. cav. Franc., c. Francia 32.
Allomello Giuseppe, v. Silvio Pellico 5.
Bauchiero cav. Fort., v. Circonvallaz. 518.
Cuniberti avv. Ern., v. Venti Settembre 78.
Ferroglio comm. avv. prof. Gaetano, via San Tommaso 28.
Forti Emanuele, via Carlo Alberto 9.
Rossi Carlo Enr., v. Princ. Tommaso 39.
Vinaj dott. cav. uff. Scipione, c. Vittorio Eman. II, 105.

Sindaci

Errera ing. cav. Adolfo, c. Vitt. Em. II, 95.
Vitale Leone, v. Lagrange 47.
Zanoja cav. Carlo, v. Silvio Pellico 5.

Società Piemontese d'Igiene

Via Po 16
(Sede dell'Accad. di Medicina)

Presidente

Pagliani prof. comm. Luigi, v. Bidone 37.

Vice-presidenti

Balp dott. Stefano (Bari).
Losio ing. Carlo, c. Re Umberto 2.

Segretario generale

Volpino dott. Guido, v. Bidone 37.

Segretario aggiunto

Bianchini ing. Riccardo, v. Lamarmora 24.

Tesoriere economo

Vinaj dott. uff. Scipione, c. Vitt. Em. II, 105.

Consiglieri

Battistini dott. Ferdin., v. Garibaldi 28.
Baroni dott. cav. Edoardo, v. Amedeo Avogadro 16.
Mensi dott. Enrico, c. Re Umberto 6.
Treves dott. Zaccaria, v. Sacchi 18.
Saccarelli cav. ing. Paolo, c. Oporto 47.
Rosso dott. Giuseppe, v. Princ. d'Acaia 16.

Società Stenografica Italiana

Gall. Nazionale, Ingresso *E*, p. 2.

Questa Società, premiata con diplomi d'onore e medaglia d'oro e d'argento alle più importanti Esposizioni, venne fondata in Torino il 10 marzo 1879 dall'avvocato Felice Tedeschi e dal capitano Giuseppe Cavalli, ed ha per iscopo di diffondere il sistema stenografico *Gabelsberger-Noe*. Essa tiene i seguenti corsi di stenografia: *serale teorico-pratico; serale pratico; diurno teorico-pratico* ed un corso complementare di stenografia pratica con applicazioni alla Telefonia, nonchè un corso di insegnamento per corrispondenza.

Presidente onorario

Cavalli cap. Gius., 🖃 e ✱, già prof. alla Regia Accad. Militare, c. S. Maurizio 19.

Presidente

Tedeschi avv. Felice, comm. 🖃, prof. di diritto alla R. Univ. di Torino, corso Vitt. Eman. II, 73.

Vice presidenti

Benevolo prof. Camillo, v. Nizza 65.
Appiano Marianna, v. Giac. Collegno 26.

Consigliere-Segretario

Mussa dott. Enr., v. Andrea Doria 6.

Consigliere-Tesoriere

Treves Anselmo, v. Po 45.

Consiglieri

Benevolo Corinna, v. Nizza 27.
Bozzalla Ester, v. della Rocca 21.
Lisa Carolina, v. Santa Chiara 33.
Oseletto rag. Gius., v. Carlo Botta 5.
Righetti Alessandro Angelo, v. dei Fiori 7.
Serra Maria, via Vassalli Eandi 9.

Bibliotecario

Debenedetti Giulio, v. Cibrario 3.

Presso la libreria G. B. PARAVIA e C., via Garibaldi 21-23 trovasi il

CORSO COMPLETO DI STENOGRAFIA ITALIANA

secondo il sistema GABELSBERGER-NOE

esposto in XXI Lezioni da RAFFAELE O. D'ISOLA

Con numerosi esempi ed esercizi pratici
e col **Carattere Stenografico intercalato nel testo**

Un volume legato in tela L. **2,50.**

CORPO INSEGNANTE

Ordinari

Appiano Marianna, predetta.
Benevolo prof. Camillo, predetto.
Cavallero rag. Roberto, v. Groppello 10.
Mussa dott. Enrico, predetto.
Romagnolo Pierina, v. della Rocca 30.

Supplenti

Lisa Carolina, predetta.
Righetti Alessandro Angelo, predetto.

Gabinetto stenografico

Tedeschi ing. Massimo, *direttore*, galleria Nazionale 2.
Benevolo prof. Camillo, predetto.
Borghese Aroldo, v. Mazzini 38.
De Sarro prof. dott. Ernesto, p. Solferino 20.
Finocchiaro dott. Francesco, v. Madama Cristina 37.
Lizzini prof. dott. Carlo Savonarola, via Colli 3.
Vaudetti Ernesto, v. Venti Settemb. 87.

Insegnamento per corrispondenza

Benevolo prof. Camillo, *dirett.*, predetto.

Lega Stenografica Italiana
(Gabelsberger-Noë)

Presidenza: Via S. Quintino 15.

La Lega assume lavori stenografici di qualunque specie — apre corsi pubblici teorici e pratici di Stenografia Gabelsberger Noè — rilascia diplomi speciali di conoscenza teorica, di conoscenza pratica e di abilitazione all'Insegnamento della Stenografia.

Ogni anno scolastico tiene aperti gratuitamente corsi teorico pratici presso le Scuole della Lega Italiana di Insegnamento *Circolo Torinese*, e della Società Archimede, nonchè presso altri Istituti pubblici e privati.

Presidente

Sapegno ing. prof. Giovanni (Genova), indirizzo presso la Presidenza.

Vice presidente

Scazzola Augusto, v. S. Quintino 15.

Consiglieri

Gamba Teodolinda, v. Consolata 1.
Moneta Noë, v. S. Quintino 54.
Prassone avv. Luigi, v. Bogino 49.

Collegio ed Associazione dei Geometri della Città e Provincia
Via Stampatori 4.

Costituito da circa trent'anni, collo scopo di provvedere alla tutela del decoro, dei diritti e promuovere gli interessi morali e materiali della classe. Nel 1903 si unì al Collegio l'Associazione portando il contributo ed il concorso efficace dell'elemento giovane.

Appartengono al Sodalizio i licenziati degli Istituti industriali e professionali dell'Italia con diplomi di geometri, periti agrimensori, periti agronomi, ecc.

Contributo annuo lire 12 per i Soci residenti in Torino e lire 4 per quelli residenti nella provincia.

Socio onorario

Medici march. Luigi, Senat. del Regno.

Presidente

Geymonat G. B., v. Assarotti 4.

Vice-presidenti

Ollivero Eugenio, v. Giusti 3.
Tonelli Francesco, v. Orfane 16.

Consiglieri

Coppa Maurizio, p. Carlo Eman. II, 1.
Varvelli Antonio, v. Franco Bonelli 12.
Bertolone Pietro, v. Milano 20.
Cermelli Giuseppe, v. Garibaldi 14.
Corino Celestino, v. Milano 2.
Scarafia Cesare, v. Porta Palatina 19.
Lesca Luigi, v. Stampatori 11.
Villa cav. Ettore, v. Milano 1.
Cuffia Ferdinando, v. Venti Sett. 50.
Burzio Romeo, v. Massena 9.

Segretario

Bosco rag. Vincenzo, v. Siccardi 1.

Vice-segretario

Boccardo Michele, p. Palazzo Città 5.

Cassiere

Carando Enrico, v. S. Agostino 2.

Revisori dei conti

Cametti Giovanni, v. S. Domenico 50.
Tadini rag. Mario, v. Arsenale 14.
Germano Camillo, p. S. Martino 7.

GRATIS si eseguiscono *variazioni* e *correzioni* purchè pervengano alla Ditta **G. B. Paravia e C.** (*Telefono n. 1-42*), via Arsenale 29, non più tardi del 15 gennaio.

☛ Per evitare errori si prega di scrivere ben chiaro **Nomi, Cognomi, Titoli** e **Indirizzi.**

CHIRONI Prof. GIAMPIETRO
Rettore dell'Università di Torino

Insegnamento Superiore

Regia Università
Via Po 17.

Rettore.

Chironi avv. Giampietro, ✠, comm., membro della R. Accad. delle Scienze e del Cons. Sup. d'Istr. Pubbl., v. Bonafous 7.

Consiglio Accademico.

Il Rettore, *Presidente.*

Membri

D'Ovidio dott. Enrico, comm. ✠, uffiz. ✻, Presidente della R. Accad. delle Scienze, Preside della Facoltà di Scienze matem., fisiche e naturali, c. Oporto 30.
Pagliani dott. Luigi, comm. ✻, ✠, Preside della Facoltà di Medicina e Chirurgia, v. della Rocca 49.
Stampini dott. Ettore, uff. ✠, membro del Cons. e della Giunta Sup. di Pubbl. Ist., Preside della Facoltà di Filosofia e Lettere, p. Vitt. Em. I, 10.
Ruffini avv. Franc., ✠, membro della R. Accad. delle Scienze, Preside della Facoltà di Giurisp., v. Pr. Amedeo 22.
Guareschi dott. Icilio, uff. ✠, membro della R. Accad. delle Scienze, Direttore della scuola di Farmacia, c. Valentino 11.

Segreteria
Via Po 15, piano 2

Lucio avv. Emilio, ✻, comm. ✠, *Direttore* c. Siccardi 33.
Gorrini avv. Gio., uff. ✠ *Segret. delle Facoltà di Scienze matem., fisiche e naturali, e di Filos. e Lettere*, v. delle Rosine 12.
Aceto avv. Luigi, ✠, *Segret. della Facoltà di Giurispr., ed incaricato del servizio dei concorsi a premi*, c. Vinzaglio 23.
Castellotto Mario, ✠, *Segretario economo*, via S. Quintino 5.
De Cardenas di Valeggio conte Franc., *V.-segr., addetto alla scuola di Farmacia*, v. dei Mille 33.
Doria Andrea, *Censore di discipl. nei Convitti Nazion., comand., appl. alla Facoltà di Medicina e Chirurgia*, c. Firenze 55.
Malfettani Angelo, *distrib. di 3ª classe nelle bibliot., comandato, cassa*, v. Napione 30.
Zaccone cap. Annibale, ✠, *impieg. straord.*, v. della Rocca 43.
Audenino Franc., *imp. straord., appl. alle Facoltà di Scienze e di Filosofia e Lettere*, v. Mazzini 5.
Roseo Ferrucc., prof. di disegno, *impiegato straord., appl. al Protocollo*, v. Giulio 2.

Amministrazione
del R. COLLEGIO CARLO ALBERTO
per gli studenti delle Provincie
Via Po 15, p. 2.

Consiglio Direttivo

Il Rettore dell'Università ne è Presidente, e ne sono Membri i Presidi delle Facoltà, il Dirett. della Scuola di Applic. per gli Ingegn. e il Dirett. della Scuola di Farm.

Segreteria

Aceto Luigi, predetto, *incaricato delle funzioni di segretario.*
De Cardenas di Valeggio Francesco, pred., *incaric. delle funzioni di contabile.*

Commissione Amministrativa
dell'ISTITUTO DIONISIO
Eretto in Corpo Morale con RR. Decreti 25 marzo e 15 luglio 1880.

Il Rettore della R. Università, *Presidente.*

Membri

Ruffini Francesco, predetto.
Bertolini dott. Cesare, ✠, prof. di diritto romano, v. Juvara 16.
Brondi prof. Vittorio, ✠, nominato dal Ministero, *segretario*, v. Montebello 21.

Commissione Amministrativa del CONSORZIO UNIVERSITARIO.

Il Rettore, *Presidente.*

Membri

Cibrario avv. Giacinto, comm. ✻, senatore del Regno, rappresentante della provincia di Torino, v. Mercanti 18.
Gioberti avv. E., comm. ✻, rappresentante della città di Torino, v. Alfieri 24.
Carle avv. Gius., comm. ✻ e ⛁, senatore del Regno, rappresentante del comune di Torino, p. Statuto 15.
D'Ovidio Enrico, predetto, rappresentante della R. Accad. Scienze, c. Oporto 30.
Naccari prof. Andrea, uff. ⛁, rappresentante della R. Università, v. S. Anselmo 6.

Segretario

Castellotto M., predetto, v. S. Quintino 5.

Giunta di vigilanza della Biblioteca nazionale universitaria.

Presidente

Chironi Giampietro, predetto.

Vice presidente

Frati Carlo, uff. ⛁, bibliotecario capo, v. Lagrange 28.

Membri.

Naccari Andrea pred. (Fac. di Scienze).
Giacosa dott. P., comm (Fac. di Medicina), v. Pallamaglio 31.
Renier prof. Rodolfo, comm. (Facoltà di Fil. e Lett.), c. Vitt. Em. II, 90.
Bertolini Cesare, predetto (Facoltà di Giurisprudenza), v. Juvara 16.

Facoltà di Giurisprudenza.

Ruffini Francesco, predetto, *preside.*

Professori ordinari

Carle avv. Gius., comm. ✻, ⛁, Senatore, nella Filosofia del diritto, p. Statuto 15.
Brusa avv. Emilio, uff. ✻, comm. ⛁, nel diritto e proc. penale, c. Vinzaglio 22.
Loria dott. Achille, comm ⛁, nell'economia politica, v. Pastrengo 24*bis*.
Chironi Giampietro, predetto, nel diritto civile, via Bonafous 7.
Fusinato dott. Guido, comm. ✻, Gr. uff. ⛁, Sottosegretario di Stato per gli affari esteri, nel diritto internaz. (Roma).
Ruffini Franc., predetto, nella storia del diritto italiano, v. Princ. Amedeo 22.
Mosca Gaet., ⛁, pred., nel diritto costituz., c. Re Umberto 45
Bertolini dott. Ces., ⛁, nel diritto rom., v. Juvara 16.
Brondi dott. Vitt., ⛁, nel diritto ammin. e scienza dell'amministr., v. Montebello 21.
Pacchioni dott. Gio., nelle istituzioni di diritto romano, c. Valentino 15.

Professori straordinari

Germano dott. aggr. Michele, ⛁, nel diritto commerc., v. della Rocca 16.
Ferroglio dott. agg. Gaetano, uff. ⛁, nella statistica, p. Statuto 3.
Castellari dott. aggr. Gio., uff. ⛁, nel diritto canonico, v. Garibaldi 24.
Einaudi dott. Luigi, in diritto finanziario e scienza delle finanze, v. Giusti 4.

Incaricati

Carle Gius., pred., storia del dir. romano.
Chironi Giamp., pred., nella introduz. alle scienze giurid. e instituz. di diritto civile.
Brusa Emilio, predetto, nella legislazione civile comparata.
Garelli dott. aggr. Alessandro, ⛁, nella contabilità di Stato, v. Venti Sett. 5.
Amar avv. Moise, uff. ⛁, in diritto industr., v. Venti Settembre 54.
Carrara prof. dott. Mario, nella medicina legale, v. Sacchi 20
Ruffini Franc., predetto, nell'esegesi sulle fonti del diritto, v. Princ. Amedeo 22.
Brondi Vittorio, pred., nella procedura civile e ordinamento giudiziario
Gariazzo avv. Carlo Placido, ✻, *supplente*, nel diritto internaz., v. Ospedale 40.

Rappresentanti dei liberi docenti.

Tedeschi avv. F., comm. ⛁, v. Consolata 1.
Righini di S. Albino nob. avv. Carlo, p. Statuto 10

Liberi docenti

Amar Moise, predetto.
Tedeschi Felice, pred., nel diritto civile.
Brezzo dott. Camillo, nel diritto civile, v. Drovetti 8
Righini di S. Albino nob. avv. Carlo, pred., nel diritto e proced. penale.
Frassati avv. Alfr., ⛁, nel dir. e proc. pen., c. Siccardi 55.
Jannaccone prof. avv. Pasquale, ⛁, nell'economia politica (Siena).
Abello avv. Luigi, dir. civile, v. Quartieri 2.
Ottolenghi prof. dott. Costant., nella statistica, (Camerino).
Cognetti de Martiis dott. Raffaele, in proced. civile e ord. giudiz. (Parma).
Lattes prof. Aless., nella storia del diritto ital., v. Vittorio Amedeo II, 16.
Campogrande dott. Valerio, nel diritto civ., c. Vitt. Eman II, 110.
Viazzi dott. Pio, nella filosofia del diritto (Milano).
Solari dott. Gioele, nella filos. del diritto, v. Botero 4 *bis*.
Gabba dott. Pietro, nel diritto civile.
Bighiati dott. Gius., nel diritto internaz.
Ricca-Barberis dott. Mario, nella storia del diritto italiano.

Professore emerito

Canonico Tancredi, Gr. Croce ✻ e ⛁, Presidente del Senato del Regno (v. Lamarmora 12 *bis*, Firenze).

Dottori aggregati

Gariazzo Carlo Placido, predetto.
Berardi Luigi, ✻, comm. ⛁, avv. coll., via Scuole 11 e v. Cernaia 16.
Gerini Virgilio, avv. coll., v. Bellezia 2.

Germano Michele, predetto.
Pasquali avv. Ernesto, comm. ⛁, via Garibaldi 59.
Ferroglio Gaetano, predetto.
Carle Giuseppe, predetto.
Garelli Aless., predetto.
Ballerini-Velio Gius., ⛁, c. Palestro 4.
Porcu-Fara Stanislao (Cagliari).
Castellari Gio., predetto.
Sciacca Gaetano, comm. ⛁.
Cattaneo Riccardo Gaudenzio, ✻, via San Dalmazzo 28.

Facoltà di Medicina-Chirurgia.

Pagliani Luigi, predetto, *Preside.*

Professori ordinari

Lombroso dott. Cesare, uffiz. ⛁, nella psichiatria e clinica psichiatrica, via Legnano 26.
Reymond prof. Carlo, ✻, comm. ⛁, cav. della Legione d'onore di Francia, nell'oftalmoiatria e nella clinica oculistica, via Barbaroux 43.
Mosso dott. Angelo, comm. ✻ e ⛁, senat. del Regno, nella fisiologia umana, via Madama Cristina 31.
Bozzolo dott. Camillo, comm. ✻ e ⛁, nella clinica med generale, c. Vitt Em. II, 8.
Foà dott. Pio, comm. ⛁, nell'anat. patol., c. del Valentino 40, p. 2.
Pagliani Luigi, pred., nell'igiene.
Giacosa dott. P., comm. ⛁, nella mat. med. e farmac. speriment., v. Pallamaglio 31.
Fusari dott. Romeo, nell'anatomia umana descrittiva e topografica, v. Baretti 45.
Silva dott. Bernardino, ⛁, nella patologia spec. dimostr. med., c. Vitt. Em. II, 98.
Carle dott. Ant., comm. ✻ e ⛁, nella med. oper. e clinica chir., v. Legnano 33.
Morpurgo dott. Benedetto, nella patologia generale, p. Cavour 10.
Giovannini dott. Sebastiano, nella dermosifilopatia e clin. dermosifilopatica, v. S. Francesco da Paola 37.
Bajardi dott. Daniele, in patologia speciale dimostr. chirurg., v. S. Franc. da Paola 21.

Professori straordinari

Perroncito dottor Edoardo, comm. ⛁, nella parassitologia, c. del Valentino 40.
Gradenigo conte dott. Gius., nell'otojatria e nella rinolaringoiatria, v. Cernaia 40.
Carrara dott. Mario, nella medic. legale, v. Sacchi 20.
Vicarelli dott. Gius., ⛁, in ostetricia teorico-pratica ed in clinica ostetrica e ginecologica, p. Cavour 14.

Incaricati

Naccari prof. Andrea, uff. ✻ e ⛁, nella fisica per gli studenti di med. e farm., v. S. Anselmo 6.
Foà Pio, predetto, nella batteriologia.
Giacosa Piero, pred., nella iatrochimica.
Riesow dott. Federico, nella psicologia sperimentale, c. Raffaello 30.
Fusari Romeo, predetto, *suppl.*, nell'anatomia topografica, c. Siccardi 7.
Negro dott. Camillo, *supplente*, nella neuropatologia, v. S. Anselmo 6.
Calvini dott. Romolo, *supplente*, nella medicina operativa, v. Goito 14.

Rappresentanti dei liberi docenti

Graziadei Bonaventura, dott. comm. ⛁, v. Sacchi 22.
Marro dott. Antonio, comm. ⛁, cav. ✻, v. Cernaia 40.

Liberi docenti

Lava dott. Gio., nella patologia medica speciale dimostrativa, v. S. Secondo 26.
Graziadei dott. Bonaventura, comm. ⛁, nella clinica med. proped., v. Sacchi 22.
Sperino dott. Gius., ⛁, nell'anat. norm. e nell'anatomia topografica (Modena).
Ciartoso Luigi, dott. nella clinica chirurgica, v. Lagrange 10.
Pescarolo dott. Bellom, ✻, comm. ⛁, nella nevropatologia, p. Vitt. Eman. I, 12.
Musso dott. Gio., nella chimica applicata all'igiene, v. Princ. Tommaso 20.
Dionisio dott. Ignazio, nella rino-laringoiatria, c. Vinzaglio 10.
Peroni dott. Giac., ⛁, nelle malattie veneree e sifilitiche, v. Lungo Po 6.
Riva Rocci dott. Scipione, negli esercizi di patologia spec. medica (Pavia).
Bajardi dott. prof. Pietro, nella oftalmologia, v. S. Franc. da Paola 21.
Cavallero dott. Gaspare, nelle esercitaz. di patologia spec. medica dimostrativa, v. Mad. Cristina 9.
Roncoroni dott. Luigi, nella psichiatria prof. straord. nella R. Univ. di Cagliari.
Vicarelli dott. Gius., pred., nella ostetricia e ginecologia.
Sansoni dott. Luigi, nella patologia speciale medica, p. Vitt. Em. I, 13.
Pellizzi dott. prof. Gio. Batt., nella clinica psichiatrica, v. S. Donato 7.
Negro dott. Camillo, ⛁, nella nevropatologia, v. S. Anselmo 6.
Oliva Valentino cav. dott. nella patologia chirurgica, c. Vitt. Em. II, 100.
Varaglia dott. Serafino, pred., nell'anat. umana descrittiva, c. Siccardi 7.
Cesaris Demel Antonio, prof. straord. di anatomia patol. nella R. Università di Cagliari, nella anatomia patologica.
Marro dott. comm. Ant., pred., nella clin. psichiatrica.
Raineri dott. Gius., ⛁, nell'ostetricia (Vercelli).
Sacerdotti dott. Cesare, nella patol. generale (Vercelli).
Martinotti dott. Carlo, nella clin. psichiatr., v. Orfane 25.
Vinaj dott. cav. uff. Scipione, nell'idrologia, c. Vittorio Emanuele II, 105.
Ferria dott. Luigi, nella pat. spec. chirur., v. Carlo Alberto 33.

Benedicenti dott. Alberico, prof. straord. di materia medica farmacologica sperimentale nell'Università di Camerino, v. Venti Settembre 7.
Scofone dott. Lorenzo, nella materia med. e farmacol. speriment., c. Raffaello 30 e v. Madama Cristina 89.
Bergesio dott. Libero, uff. ✉, nella diagnosi ostetrica, p. Carlo Eman. II, 9.
Fantino dott. Gius., ✉, nella clinica chir. e medicina operativa (Bergamo).
Muggia dott. Alberto, nella clinica pediat., v. Madama Cristina 6.
Colonna dott. Gioven., nella clin. chirurg., v. Principe Tommaso 7.
Treves dott. Zaccaria, nella fisiologia, via Sacchi 18.
Motta dott. Mario, ✉, nella chirurgia ortopedica, v. Mad. Cristina 34.
Isnardi dott. Lodov., ✉, nella patologia speciale e chirur. dimost., v. Basilica 3.
Battistini dott. Ferdinando, ✉, nella patol. spec. medica dimostr., v. Garibaldi 28
Condio dott. Gio., nell'ostetricia e ginecol., v. S. Teresa 2
Mazza dott. Carlo, nell'igiene.
Tirelli dott. Vitige, nella medicina legale, v. Scuole 10.
Riesow Feder., fisiologia generale, corso Raffaello 30.
Abba dott., Francesco, nell'igiene, corso Francia 32.
Galeazzi prof. Riccardo, ✉, nella clinica chir. e medic. operat. (Milano).
Mensi dott. Enrico, nella pediatria, corso Re Umberto 6.
Fornaca dott. Luigi, nella patol. speciale medica dimostr., v. dei Mille 32
Colla dott. Vitt., nella patologia speciale medica dimostrativa, v. S. Dalmazzo 16.
Dematteis dott. Prospero, in parassitologia, v. Sacchi 12.
Gandenzi dott. Carlo, in oftalmoiatria e clinica oculistica, c. Vitt. Em. II, 65.
Calvini dott. Romolo, in clin. chirurgica e medicina operativa, v. Goito 14.
Pes dott. Orlando, in oftalmoiatria e clinica oculistica, v. S. Dalmazzo 6.
Ceconi dott. Angelo, in patologia spec. medica dimostr., v. Maria Vittoria 21.
Herlitska dott. Livio, in ostetr. e ginecol., Osped. Umberto I.
Trombetta dott. Edmondo, ✻, in oftalmologia e clinica oculistica (Firenze).
Cattaneo dott. Alfonso, in oftalmojatria e clinica oculistica (Bologna).
Soave dott. Marco, in jatrochimica, corso Raffaello 30.
Fumagalli dott. Arnaldo, in oftalmojatria e clinica oculistica, v. Juvara 19.
Allgeyer dott. Vitt., in dermosifilopatia e clin. dermosifilopat., c. Vinzaglio 22.
Bertarelli dott. Ern., in igiene sperim., v. Bidone 37.
Bovero dott. Alfonso, in anatom., umana norm., descr. e topogr., v. Saluzzo 42 *bis*.
Ferrio dott. Luigi, nella patologia medica dimostrativa, v. Madama Cristina 9.
Perassi dott. Ant., nella clinica chirurgica e medicina operatoria (Osp. militare, Firenze).
Fabris dott. Aldo, nell'anatom. patolog., v. Esposizione 15.
Boccasso dott. G. B., nella clin. chirurg. e medic. operatoria, c. Oporto 21.
Ostino dott. Gio., ✉, nella otorinolaringologia (Firenze, v. Reg. Margherita 40).
Valdagni dott. Vinc., nell'ostetricia e clin. ostetrica, p. Cavour 14.
Herlitzka dott. Amedeo, in fisiologia.
Sprecher dott. Florio, in dermosifilopatia e chimica dermosifilopatica, c. Vittorio Em. II, 19.
Perrero dott. Emilio, in neuropatologia, via S. Secondo 11.
Micheli dott. Ferdin., in patol. speciale medica dimostr., v. Montecuccoli 3.
Bovero dott. Rinaldo, in dermosifilopatia e clinica relativa.
Dreker dott. Fiorio, in dermosifilopatia.

Dottori aggregati.

Molina Ang., uffiz. ✉, prof. di materia med. e terap. sperim. nella R. Univ. di Parma (Castellazzo Bormida).
Reymond comm. Carlo, predetto.
Bechis comm. Ernesto, v. Genova 21.
Berruti Giuseppe, ✻, comm. ✉, p. Vittorio Emanuele I, 13.
Mo cav. Gerolamo, c. Vitt. Em. II, 76.
Novaro Giacomo Filippo, prof. ordin. di clinica chirurgica operativa nella Regia Università di Genova.
De Paoli Erasmo, ✉, ✻, prof. ord. di clinica chirurgica nella R. Univers. di Perugia.

Facoltà di Lettere e Filosofia.

Preside

Stampini Ettore, predetto.

Professori ordinari

D'Ercole dott. Pasquale, uffiz. ✻, ✉, nella filosofia teoretica, c. Siccardi 26.
Allievo Giuseppe, dott. aggr., comm. ✻, grand'uffiz. ✉, nella pedagogia e antropologia, p. Statuto 18.
Bobba dott. Romualdo, comm. ✉, ✻, nella storia della filosofia, c. Palestro 9.
Graf dott. Arturo, uff. ✻, ✉, nella letteratura italiana, v. Bricherasio 11.
Cipolla dott. conte Carlo, comm. ✉, nella storia moderna, v. Sacchi 4.
Fraccaroli dott. Gius., ✉, nella letteratura greca (Milano, v. Statuto 11).
Pezzi Domenico, dott. aggr. ✻, ✉, nella storia comparata delle lingue classiche e neo-latine, v. Madama Cristina 9.
Stampini Ettore, predetto, nella letteratura latina, p. Vitt. Em. I, 10.

Renier dott. Rodolfo, uff. ✻, comm. ✉, nella storia comparata delle letterature neo-latine, c. Vitt. Em. II, 90.
Pizzi dott. nob. Italo, ✻, ✉, nel persiano e sanscrito, c. Vitt. Em. II, 16.
De Sanctis dott. Gaet., ✉, nella storia antica, c. Vitt. Em. II, 44.
Ferrero avv. dott. aggr. Ermanno, ✉, ✻, nell'archeologia, v. S. Quintino 19.

Professori straordinari.

Rossi Franc., ✉, nell'egittol., v. Gioberti 30.
Hugues ing. dott. aggr. Luigi, grand'uff. ✉, ✻, membro della R. Accad. dei Lincei, nella geografia, v. Pastrengo 15.
Valmaggi dott. Luigi, ✉, in gramm. greca e latina, v. S. Secondo 31.
Trojano dott. Paolo Raff., in filosofia morale, v. Carlo Alberto 45.

Incaricati.

Mosso prof. Ang., predetto, nella fisiologia.
Pizzi Italo, pred., nelle lingue semitiche.
Valmaggi Luigi, pred., *supplente*, nella letteratura greca.

Rappresentanti dei liberi docenti

Giambelli dott. Carlo, v. Carlo Alberto 17.
Toldo dott. Pietro, v. Giusti 3.

Liberi docenti.

Zuretti prof. dott. Carlo, ✉, nella letteratura greca (Palermo).
Gabotto prof. dott. Ferd., ✉, nella storia delle lettere in Italia nel secolo XV (Genova).
Camus prof. Giulio, ✻, ✉, nella lingua e letteratura francese, v. della Zecca 35.
Billia dott. Michelangelo, nella filosofia morale e filosofia teoretica, c. Vinzaglio 7.
Schiaparelli dott. Ern., comm. ✉, nella egittologia, v. Donati 2.
Nazari prof. Oreste, dott., nel sanscrito (Palermo).
Levi dott. Attilio, nella lingua greca, corso Vinzaglio 27.
Bertana dott. Emilio, nella letter. italiana (Ascoli Piceno).
Giambelli dott. Carlo, nella letter. latina, predetto.
Toldo dott. Pietro, nella letter. francese, predetto.
Mantovani dott. Dino, ✉, nella lett. italiana, c. Oporto 40.
Segre dott. Arturo, in storia moderna, v. Assietta 65.
Rizzo dott. Giulio Eman., in archeologia (Roma)
Errera dott. Carlo, nella geografia, via Biamonti 5.
Zini dott. Zino, per la filosofia morale, v. Cernaia 6.
Cosmo dott. Umberto, nella letter. italiana.

Dottori aggregati.

Gandino G. B., comm. ✻, ✉, prof. ordinario di letter. lat. R. Univ. di Bologna.
Peroglio Celestino, ✻ e ✉, professore ordinario di geografia nella R. Università di Bologna.
Capello Andrea, comm. ✻, p. Lagrange 1.
Allievo Giuseppe, predetto.
Garizio Eusebio, avv., ✉, pres. del Regio Liceo Alfieri di Torino, c. Francia 157.
Lanfranchi Vinc., ✉, ✻, v. Santa Teresa 7.
Pezzi Domenico, predetto.
Papa Vincenzo, ✉, sacerdote, prof. nel Liceo Cavour, v. Porta Palatina 2.
Hugues Luigi, predetto.
Rinaudo prof. Costanzo, comm. ✻ e ✉, dott. in lett., filosofia, teol. e giurisprudenza, v. Brofferio 3.
Ferrero Ermanno, predetto.
Ramorino Felice, ✉, profess. ordinario di letteratura latina nel Regio Istituto di studi superiori di Firenze.
Cerrato Luigi, prof. ordin. di letteratura greca nella R. Università di Genova.
Corrado Corradino, ✉, prof. nel R. Liceo Gioberti di Torino e nella R. Acc. Albertina di Belle Arti, p. Vitt. Em. I, 19.
Fenocchio Michele, sacerdote, professore di filosofia nei R. Licei (Aosta).
Rambaldi Emilio, prof. nel R. Liceo Alfieri di Torino, v. Princ. Tommaso 4.

Facoltà di Scienze matematiche fisiche e naturali.

D'Ovidio Enrico, predetto, *preside.*

Professori ordinari

D'Ovidio Enrico, predetto, nell'algebra e geom. analitica.
Naccari Andrea, predetto, nella fisica sperimentale.
Spezia ing. Giorgio, ✉, nella mineralogia, via Accademia Albertina 21.
Fileti dott. Michele, ✉, nella chim. generale, c. Vitt. Eman. II, 65.
Morera dott. ing. Giacinto, ✉, nella meccanica razionale, v. della Rocca 22.
Jadanza dott. Nicodemo, uff. ✉, nella geodesia teoretica, v. Madama Cristina 11.
Segre dott. Corrado, ✉, nella geom. superiore, c. Vitt. Em. II, 85.
Ceppi conte Carlo, Gr. uffiz. ✻, ✉, nel disegno di ornato e di archit. element., v. Bogino 20.
Camerano dott. Lorenzo, ✉, membro del Consiglio Super. di Pubblica Istruzione, nell'anatomia compar., pal. Carignano.
Mattirolo dott. Oreste, ✉, nella botanica (Orto botanico).
Peano dott. Gius., ✉, nel calcolo infinitesimale, v. Barbaroux 4 e Cavoretto.
Parona Carlo Fabriz., dott., nella geologia, Palazzo Carignano.

Professori straordinari

Fano dott. Gino, nella geomet. proiettiva e descrittiva con disegno, p. Castello 18.
Boccardi dott. Gio., nell'astronomia (Palazzo Madama).

Incaricati

D'Ovidio Enr., predetto, nell'analisi super.
Fileti Michele, pred., nella chimica organ.
Mosso Angelo, pred., nella fisiol. (corso spec. per studenti di filosofia, scienze naturali e di medicina veter.).
Sacco prof. Federico, dott., nella paleontologia, c. Vitt. Eman. II, 18.
Camerano Lorenzo, pred., nella zoologia.
Straneo dott. Paolo, nella fisica matem., v. Ormea 75.
Morera Giacinto, pred., nella mecc. sup.
Campetti dott. Adolfo, per l'insegn. del corso spec. di matem. agli studenti di chimica, c. Re Umberto 45.
Straneo dott. Paolo, *supplente*, nella fisica matematica.

Dottori aggregati

Mazzola Gius., 🏛, v. Bonafous 2.
Martel Edoardo, 🏛, prof. nel R. Liceo Gioberti, v. Mad. Cristina 9.
Camerano Lorenzo, predetto.
Rosa Daniele, prof. ordin. di zoologia e anatomia comparata nella R. Università di Modena.

Rappresentanti dei liberi docenti

Piolti dott. Gius., v. Saluzzo 4.
Campetti dott. Adolfo, predetto.

Liberi docenti

Zanotti-Bianco ing. Ottavio, 🏛, nella geodesia teoretica, v. della Rocca 28.
Piolti Gius., pred., nella petrografia.
Belli prof. dott. Saverio, nella botanica (Cagliari).
Bettazzi dott. Rodolfo, nel calcolo infinitesimale, c. S. Martino 1.
Rizzo prof. dott. Gio. Batt., nella fisica sperimentale (Messina).
Garbasso prof. dott. Ant., nella fisica sperimentale e fisica matem. (Genova).
Voglino dott. Pietro, nella botanica parassitologica, v. Garibaldi 24.
Giglio-Tos prof. dott. Ermanno, nella zoologia (Cagliari).
Ponzio dott. Giacomo, nella chim. generale, v. Bidone 36.
Campetti Adolfo, pred., nella fisica sperim.
Almansi dott. ing. Emilio, nella meccanica razionale (Genova).
Bonarelli conte dott. Guido, nella geol. e paleontologia, palazzo Carignano.
Virgilio dott. Franc., nella geologia, via Amedeo Avogadro 20.
Straneo Paolo, pred., nella fisica matem.
Severi dott. Franc., nella geometria proiettiva e descrittiva (Bologna).
Boggio dott. Tomm., nella fisica matem., v. Sebastiano Valfrè 18.

Professore onorario ed emerito

Siacci prof. Franc., comm. 🏛, uff. ✱, Senat. del Regno (Napoli).

Assistenti alla Scuola di disegno di Ornato e d'Architettura

Rivetti ing. Lor., 🏛, v. S. Agostino 7.
Gilodi ing. Costantino, comm. ✱, 🏛, uffiz. della Legion d'onore, v. al Monte 9.
Chevalley ing. Gio., v. Maria Vittoria 16.

Assistenti alla Scuola Geometria proiettiva e descrittiva

Boggio dott. Tommaso, via Sebastiano Valfrè 18.
Perazzo dott. Umberto, c. Oporto 13.
Ferrari dott. Alessandro, via Accademia Albertina 1.
Guareschi dott. Giacinto, c. Valentino 11.
Pensa dott. Angelo, v. Garibaldi 58.

Assistente alla Scuola di algebra e geometria analitica

Sannia dott. Gustavo, v. Corte d'App. 7.

Assistente alla Scuola di calcolo infinitesimale

Vacca dott. Gio., v. S. Franc. da Paola 8.

Assistente straord. ai Corsi del 3° anno di matematica

Laura dott. Ernesto, v. Gaud. Ferrari 4.

Scuola di Farmacia

Via Accademia Albertina 4.

Guareschi Icilio, predetto, *Direttore*.

Professori

Naccari Andrea, pred., nella fisica sperim.
Spezia Giorgio, pred., nella mineralogia.
Guareschi Icilio, pred., nella chimica farmaceut. e tossicol.
Fileti Michele, pred., nella chimica.
Camerano Lorenzo, pred., nella zoologia.
Giacosa Piero, pred., nella materia medica e farmacologia.
Mattirolo Oreste, pred, nella botanica.
Pagliani Luigi, pred, nell'igiene.

Farmacisti aggregati

Mosca Luigi, ✱, comm. 🏛, v. Mazzini 31.
Nallino Giovanni, professore (Udine).

Scuola di Magistero

nella Facoltà di Filosofia e Lettere

Sezione Letteraria

Graf Arturo, pred., per la letteratura ital.
Stampini Ettore, pred., per la letterat. lat.
Fraccaroli Gius., pred., per la letteratura greca (supplito da Valmaggi prof. Luigi).
Valmaggi Luigi, pred., per la grammatica greca e latina.

Sezione di Filosofia

D'Ercole Pasquale, pred., per la filosofia.
Allievo Gius., pred., per la pedagogia.

Sezione Storico-Geografica

Cipolla conte Carlo, pred., per la storia moderna, *direttore della scuola*.
De Sanctis Gaet., pred., per la storia ant.
Hugues Luigi, pred., per la geografia.

Conferenze comuni a tutte le Sezioni

Bobba Romualdo, pred., per la legislazione scolastica comparata.

Facoltà di Scienze Matematiche, Fisiche e Naturali

Naccari Andrea, predetto, *Sez. di fisica*, giovedì ore 16.
Fileti Michele, predetto, *Sez. di chimica*, mercoledì ore 16.
D'Ovidio Enrico, predetto, *Sez. di matem.*, mercoledì ore 14,30.
Parona Carlo, pred., *Sez. di scienze natur.*, mercoledì ore 14.

Istituto di scienze giuridico-politiche

Bertolini Cesare, pred., *Dirett.-bibliotecario*.
Ruffini Francesco, pred, *Consigliere*.
Mosca Gaetano, pred., *Consigliere*.
Brondi Vitt., *Segretario*, v. Montebello 21.
Ferroglio Gaetano, pred., *Consigliere*.
Righini di S. Albino Carlo, *Supplente*.

Laboratorio di Economia politica (*Cognetti De Martiis*).

Via Po 18.

Il laboratorio fa parte degli Istituti scientifici della R. Università, e fu istituito per promuovere ed agevolare gli studi economici.

Loria Achille, pred., *Direttore*.
Einaudi Luigi, pred., *Vice-dirett.* (nominato dal Museo Industr.) *Assist. universitario*.
Prato Gius., *Assist. onorario* p. Savoia 6.
Magrini ing. Effrem, *Assistente tecnico* (nominato dal Museo Industriale).
Vignetta Giacinto, *Custode e disegnatore*.

Istituto Fisico

Via Esposizione 1.

Naccari Andrea, direttore.
Campetti dott. Adolfo, 1° assistente, corso Re Umberto 45.
Nozari dott. Mario, 2° assist., v. Saluzzo 31.
Sartoretti Gius., macchin., v. Esposizione 1.
Viroglio Gius., inserviente, v. Po 13.

Osservatorio Astronomico

Palazzo Madama.

Aperto per i visitatori nel 1° e 3° venerdì del mese.

Boccardi dott. prof. Gio., direttore.
Balbi dott. Vittorio, astronomo aggiunto.
Ferrero dott. Efisio, assistente per le osservazioni meteorologiche.
Nicolis Ugo, assistente volontario.
Fontana dott. Vittorio, assistente volont.
Viriglio dott.ª Luigia, id. id.
Collo Domenico, aiuto-meccanico.
De Maria Giuseppe, custode.

Gabinetto di Geodesia

Via Po 17.

Jadanza Nicodemo, 🏛, direttore.
Aimonetti dott. Cesare, assist., via San Massimo 55
Mussino Leopoldo, inserviente.

Orto Botanico

presso il Castello del Valentino.

Mattirolo cav. Oreste, direttore.
Gola dott. Gius., 1° assist., c. Valentino 32.
Negri dott. Gio., 2° assist., c. Valentino 29.
Ferrari Enrico, conservat., v. Ormea 40.
Berrino Domenico, giardin.-capo-custode.
Crivello Francesco, giardiniere-capo.
Pasta Francesco, giardiniere.
Crosetti Ettore, id.

Istituto Chimico

Via Bidone 36.

Fileti Michele, direttore.
Ponzio dott. Giacomo, assistente.
Ponzani dott. Vittorio, 1° preparatore.
Vignolo-Lutati dott. Ferdin., 2° preparatore, v. S. Dalmazzo 17.
N. N., 3° preparatore.
Pasta Sebastiano, 1° inserviente.
Allora Gio., 2° id.

Istituto di Anatomia normale

Corso Massimo d'Azeglio 52.

Fusari Romeo, direttore.
Bovero Alfon., sett. capo, v. Saluzzo 42 *bis*.
Civalleri G. Alb., settore, v. Garibaldi 23.
Nicola Beniamino, aiuto-settore straord., v. Valeggio, 3.
Bruni Angelo, aiuto-settore volontario.
Bricco Gio. Batt., capo inserv. e custode del Museo anatomico.
Mussino Gio. Batt., servente.
Scovenna Annibale, id.

Istituto di Anatomia patologica

Via Esposizione 15.

Foà Pio, direttore.
Fabris dott. Aldo, 1° settore.
Vanzetti dott. Ferr.cio, 2° sett., v. Baretti 36.
Cavallero Pietro, 1° servente.
Cabria Carlo, 2° servente.

Istituto di Fisiologia

Corso Raffaello 30.

Mosso Angelo, senat. del Regno, dirett., v. Mad. Cristina 34.
Herlitzka dott. Amedeo, 1° assistente.
Kiesow dott. Federico, 2° assistente.
Agazzotti Alberto, aiuto straordinario.
Chiò Mario, allievo.
Corino Gius., aiuto meccanico.
Mondo Giorgio, 1° inserviente.
Corino Luigi, 2° id.
Cafasso Clementina, inserviente provv.

Istituto di Patologia generale
Corso Raffaello 30.

Morpurgo dott. Bened., dirett., p. Cavour 10
Marzocchi dott. Vitt., aiuto., c. Siccardi 26.
Donati dott. Alessandro, assist. v. Saluzzo 21

Caudana Agostino, inserviente.
Coenda Michele, inserviente straordin.

Istituto di Materia medica e Farmacologia
Corso Raffaello 30.

Giacosa Piero, direttore.
Soave dott. Marco, 1° assistente.
Scofone dott. Lor., 2° assist. via Madama Cristina 89.

Viziale Carlo, inserviente.

Istituto d'Igiene
Via Bidone 37.

Pagliani Luigi, direttore.
Bertarelli dott. Ernesto, assistente.
Volpino dott. Guido, assist. straord., via Mad. Cristina 21.

Magnani Luigi, inserviente.

Istituto di Medicina legale
Via Michelangelo 26.

Carrara dott. Mario, direttore, v. Sacchi 20.
Tovo dott. Camillo, assistente.

Santoni Luigi, inserviente.

Istituto di Patologia speciale dimostrativa medica
Ospedale S. Giovanni, via Ospedale 36.

Silva dott. Bernardino, direttore, corso Vitt. Em. II, 98.
Colla dott. Vitt, aiuto, v. S. Dalmazzo 16.
Mattirolo dott. Gustavo, assistente, via Mad. Cristina 11.
Rivarono dott. Domen., assist. volontario, v. Arcivescovado 6.
San Pietro dott. Ezio, id., via Principe Amedeo 14.
Zuccola dott Pier Franc., id., v. Donati 25.
Borsotti dott. Gio., id., Osp. S. Giovanni.
Almerini dott. Achille, id., id.

Serra Giovanni, inserv.

Clinica Medica
Osped. S. Giovanni, via S. Massimo 24.

Bozzolo Camillo, direttore.
Ceconi dott. Ang., aiuto, v. Maria Vitt. 21.
Fornaca dott. Luigi, 1° assis., v. dei Mille 32.
Micheli dott. Ferdin., 2° assistente, via Montecuccoli 3.
Allaria dott. Gio. Batt., 3° assistente, via Andrea Provana 1.

Arditi Luigi, inserv. provv., v. Valsalice 4.

Clinica Chirurgica Operativa
Ospedale S. Giovanni, via Ospedale 36

Carle Antonio, direttore.
Calvini dott. Romolo, aiuto, v. Goito 14.
Delfino dott. Eugenio, 2° assistente, via Maria Vittoria 27.
Donati dott. Mario, 3° assist., v. Saluzzo 21.
Giani dott. Raffaele, 4° assist., v. Andrea Doria 19.
Calegari dott. capit. G. B., ✠, assistente onor. comand. dal Minist. della guerra.

Istituto di Patologia Speciale Chirurgica
Osped. San Giovanni, via Ospedale 36.

Bajardi dott. Daniele, dirett., v. S. Francesco da Paola 21.
Bobbio dott. Luigi, assistente, v. Ormea 8.

Clinica Sifilopatica
Corso Cairoli 14 *bis*, Osped. S. Lazzaro.

Giovannini Sebast., dirett., v. S. Francesco da Paola 37.
Pollio dott. Giorgio, assistente., v. Principe Tommaso 26.

Clinica Dermopatica
Ospedale S. Luigi, via S. Chiara 40.

Giovannini dott. Sebastiano, direttore.
Fontana dott. Arturo, assist., via Porta Palatina 1.

Clinica Oftalmica
Via Juvara 19.

Reymond prof. dott. Carlo, comm. ✠, direttore.
Gaudenzi dott. Carlo, 1° assist., c. Vittorio Eman. II, 65.
Pes dott. Orlando, 2° assist., v. S. Dalmazzo 6
Montalcini dott. Alessandro, 3° assistente, v. Accademia Albertina 42.
Bajardi dott. Pietro, ✻, aiuto onorario, via S. Francesco da Paola 21.
Martinelli dott. cap. Gius, assist. onor., v. Passalacqua 6.
Pettinelli dott. Filomeno.
Fumagalli dott. Arnaldo, assist. volontario.
Assandria dott. Marco, id., p. Em. Filib. 18.
Morini dott. Egidio, id., Accad. Albert. 28.
Casalicchio dott. Carlo, id., c. Oporto 45.
Orsi dott. Luigi, id., v. Po 3.
Grignolo dott. Fed., id.
Rizzi dott. Guido, id.
Mosso dott. Giacinto, id.
Rinella dott. Alfr., id., v. Mad. Cristina 27.
Levi dott. Mario, id., v. Po 24.
Libois dott. Silvio, id.
Pardo dott. Ruggero, id.
Bedei dott. Maur., ten. med., id.
Zancarini dott. Gius., id.
Poli dott. Gius., id., v. Passalacqua 6.

Guglianetti Luigi, allievo volontario.
Viterbi Achille, id., c. Valentino 36.
Piccaluga Siro, id., v. S. Franc. da Paola 36.
Bottiglia Enrico, id., v. S. Massimo 55.
Vittone Alberto, id.
Maspoli Vincenzo, id.
Chiadò Luigi, id.

Clinica Otorinolaringoiatrica
Osped. S. Giovanni, via Ospedale 36.

Gradenigo Gius., direttore
Gavello dott. Gius., aiuto volont., v. Po 39.
Nieddu nob. dott. capit. Ant., assist onor., comandato dal Minist. della Guerra.
Talamida dott. Umb., assist. volontario, v. Berthollet 19.
Stuffler dott. Arturo, id., v. S. Massimo 33.
Pusateri dott. Sante, id., v. Ospedale 51.
Mengotti dott. Enrico, assist. volontario.
Stevani dott. Rodolfo, id.
Poppi dott. Alfonso, id.
Paglieri Leonardo, allievo-capo interno.

Clinica Ostetrica Ginecologica
Piazza Cavour 14.

Vicarelli dott. Gius., dirett. incaricato.
Valdagni dott. Vinc., medico chir. aiuto.
Robecchi dott. Paolo, 1° assistente
Pozzi dott. Alfr., 2° assist., v. dei Mille 42.
Cappone dott. Filippo, medico interno.
Fino dott. Carlo, assist. volont., v. Milano 10.
Tibone dott. Dionigi, id., v. S. Massimo 33.
Vaccari dott. Aless., id., c. Valentino 29.
Parravicini dott. Eliseo, assist. volontario, v. S. Massimo 33.
Castelli dott. Daniele, id., v. Moncalieri 19.
Coscia dott.ª Nice, id., v. Valperga Caluso 18
Masoero Carolina, levatr. maestra, presso la Clinica Ostetr. e Scuola per le levatr.
Sasso Natalina, levatrice, 1ª assistente.
Barberis Orsola, levatrice, 2ª assistente.
Bruno Angelo, portinaio-inserviente.

Clinica Psichiatrica
Manicomio, via Giulio 22.

Lombroso prof. Cesare, direttore.
Audenino dott. Edoar, assist., v. Mazzini 5.
Lombroso dott.ª Gina, assist. onoraria, via Legnano 26.
Mariani dott. Carlo Ettore, id.
Roasenda dott. Gius., assist. volontario, c. Vitt. Em. II, 38.
Rama avv. Vittorio, id.
Forni dott. Luciano, id.
Gualino Lorenzo, allievo volontario.
Gianarda Gio., inserviente.

Laboratorio di Parassitologia
Via Nizza 52.

Perroncito prof. Edoardo, direttore; corso Valentino 40.
Bruschettini dott. Aless., assist. straord., c. Valentino 40.

Laboratorio di Chimica farmaceutica e tossicologia
31 – Corso Raffaello – 31.

Guareschi Icilio, direttore.
Piccinini dott. Galeazzo, assistente.
Issoglio Gio., 1° prepar., c. Valentino 29.
Massa dott. Marcello, 2° preparatore.
Torrese dott. Rodolfo, assist. volontario.
Della Valle dott. Mario, id.

Chiarle Giacomo, 1° inserviente.
Pocchiola Giuseppe, 2° inserviente.

Regia Scuola di Applicazione per gli Ingegneri.
al Reale Castello del Valentino.

Consiglio d'Amministrazione e di Perfezionamento.

Presidente

Reycend prof. Angelo, comm. ✻ e ✠, *Direttore della Scuola*, c. Valentino 40.

Consiglieri

D'Ovidio prof. Enrico, ✻, comm. ✠, *Preside della Facoltà di Scienze dell'Università*, c. Oporto 30.
Penati prof. Cesare, ✠, *Rappresentante la Scuola*, v. Principe Tommaso 39.
Cappa prof. Scipione, ✻, ✠, *id.*, v. Assietta 37.
Il Direttore del Museo Industriale.

Professori ed Assistenti

Reycend ing. Angelo, predetto, *professore ordin. di architettura.*
Guidi ing. Camillo, ✻, ✠, *prof. ordin. di statica grafica e scienza delle costruzioni*, c. Valentino 7.
N. N., *Economia ed estimo rurale.*
Penati ing. Ces., pred., *prof. ordin. di macch. a vapore e ferrovie*, v. Princ. Tomm. 39.
Cappa ing. Scipione, pred., *prof. ordinario di meccanica applicata alle macchine ed idraulica.*
Jadanza dott. Nicodemo, ✠, *professore straord. di geometria pratica*, via Madama Cristina 11.
Baggi ing. Vitt., *prof. straord. di costruzioni stradali e idraul.*, v. Baretti 9.
Sacco dott. Federico, *prof. straord. di geologia*, c. Vitt. Em. II, 18.
Montemartini dott. Clem., *prof. straord. di chimica docimast.*, v. Venti Settemb. 14.
Cattaneo avv. Riccardo, ✠, *inc. dell'insegn. delle materie giurid.*, v. S. Dalmazzo 28.
Pagliani dott. Luigi, comm. ✻ e ✠, *inc. di un corso libero d'igiene applicata all'ingegneria*, v. della Rocca 49.
Regis ing. Domen., uff. ✠, *incaricato dell'insegnamento della geometria descrittiva applicata*, c. Vitt. Em. II, 58.
Tommasina ing. Cesare, *incar. dell'insegnamento dell'Economia ed estimo rurale.*

Morelli Giacinto, ✻, 🖃, *assist. alla scuola di chimica docimastica*, v. Po 39.
Gelati arch. Cimbro, *assistente alla cattedra d'archit.*, v. Bellavista (Val Salice).
Vottero ing. cav. Giacomo, *assistente alla cattedra di macchine termiche*, v. Madama Cristina 8.
Jorio ing. Carlo, *assistente alla cattedra di geometria pratica ed a quella di geometria descr. applicata*, v. Mercanti 19.
Colonna Ett., *assist. alla catt. di chimica.*
Daviso di Charvensod, ing. dott. nob. Carlo, *per la geom. prat., le costruz. stradali e idrauliche e statica grafica*, v. Ormea 52.
Silvestri ing. Euclide, *assist. alla cattedra di meccanica applic. idraulica*, via dei Fiori 18.
Tommasina ing. Cesare, *assist. alle cattedre di econ., ed estimo e di costruz stradali e idraul.*, v. Mad. Cristina 26.
Casati ing. Edmondo, *assist. alle cattedre di mecc. applic. e idraul., e di scienze delle costruzioni*, v. Genova 20.
Pagliano ing. Vitt., 🖃, *assist. alla cattedra di architett.*, v. Giannone 4.
Gamba ing. Miro, *assist. macch. termiche ed alla Scienza delle costruz.*, v. dei Fiori 34.
Roccati dott. Alessandro, *assistente alla cattedra di geologia*, v. Marco Polo 4.
Zambonini dott. Ferruccio, *id. di chimica docimastica*, c. Valentino 33.
Bertola ing. Franc., *assistente alla cattedra di architettura*, v. Vanchiglia 16.
Albenga ing. Giuseppe, *assist. alla cattedra di costruzioni*, p. Statuto 18.
Gambetta ing. Pietro, *assist. straord. alla catt. di costruzioni strad. e idraul.*, piazza Madama Cristina 1.
Varrone ing. Carlo, *id. id.* c. Re Umb. 42.
Peruglia ing. Silvio, *id alla catt. di statica grafica e scienza delle costruz.*, c. Siccardi 57.

Segreteria

Betrone avv. Luigi, ✻ e 🖃, *segretario*, nel R. Castello del Valentino
Troglia geom. Paolo, *vice-segret. di prima classe*, nel R. Castello del Valentino.
Lubatti Celestino, *vice-segr. di 2ª classe*, v. Donizetti 15.
Audino geom. Enrico, *viee segretario di 3ª classe*, piazza Castello 12.

Personale di servizio

Bottan Luigi, *custode e preparatore per la mineralogia e geologia*, v. Bidone 26.
Bellino Tancredi, *bidello*, Castello del Valentino.
Gattai Umb., *port.*, Castello del Valentino.
Siccardi Pietro, *usciere capo*, id.
Valle Carlo, *inserviente*, id.
Gallo Domenico., *id.* v. Mad. Cristina 84.
Bussolino Gio. Batt. *id.*, v. Baretti 45.
Crivello Luigi, *id.* Castello del Valentino.
Balocco Pietro, *id.*, v. Ilarione Petiti 4.
Toja Antonio, *inserviente*, v. Vallorta 99.
Rossetti Antonio, *id.*, v. Bidone 18.
Buzzetti Damiano, *carpentiere*, Castello del Valentino.
Forlano Giovanni, *inserv. straord.*, v. Silvio Pellico 13.
Grandi Celeste, *id.*, Cast. del Valentino.

Bidelli delle varie Facoltà

Talpone Gius., *giurispr.*, p. Vitt. Em. I, 8.
Lupi Carlo, *scienze fisiche, matem. e natur.*, v. Po 19.
Boggio Agostino, *filos. e lett.*, v. Po 19.
Cadamuro Carlo, *medic., chirur. e farm.*, v. Po 19.
Giappichelli Modesto, *medic., chirurg. e farmacia.*

Uscieri della segreteria

Sabre Carlo, *capo usciere*, v. Po 13.
Galatti Lorenzo, 1° *usciere*, v. Po 19.
Brillante Erasmo, 2° *usciere*, v. Po 19.

Portinai

Vozza Carmine Celeste, 1° *portinaio dell'Università*, via Po 19.
Mussino Ignazio, 2° *portinaio*, v. Po 13.
Piglione Paolo, *portin. dei Musei.*
Audino Leandro, *portinaio*, v. Po 18

Custodi straordinari

Cafasso Enr., *degli istit. di patol., fisiol. e materia medica.*
Fasano Domen., *ai nuovi edifizi.*

Servente straordinario

Mussino Pietro.

Regio Museo Industriale Italiano

Via dell'Ospedale 32.

Orario per gli uffici di direzione, segreteria e biblioteca.

Giorni fer.: dalle 9 alle 12 e dalle 14 alle 17,30.
Giorni festivi: dalle 9 alle 11,30.

Il Regio Museo Industriale venne istituito con R. Decreto 23 novembre 1862 nella Capitale del Regno ed alla dipendenza del Ministero d'Agricoltura, Industria e Commercio allo scopo di promuovere l'istruzione industriale ed il progresso delle industrie e del commercio.

Successivamente ne fu stabilita (R. D. 31 ottobre 1869) la sede in Torino ed aggiunti ed ampliati i laboratori e gli insegnamenti e con R. Decreto 3 luglio 1879, venne fondata col concorso della R. Scuola d'applicazione degli Ingegneri una sezione speciale per creare una nuova categoria di *Ingegneri* detti *Industriali*.

Posteriormente vennero istituiti altri insegnamenti, fra cui la Scuola di Elettrotecnica « Galileo Ferraris », con Laboratorio, i corsi di Merceologia per gli Ufficiali doganali e per gli alunni periti del Monte di Pietà delle Opere Pie di S. Paolo, il corso d'Industrie Elettriche, il corso Superiore di Elettrochimica ed i Corsi Superiori Complementari di Telegrafia e Telefonia, di Costruzioni Elettromeccaniche, di Tintoria, ecc.

Esso è l'unico Istituto italiano d'istruzione superiore industriale ed attualmente comprende:

1. *Un corso superiore di elettrotecnica « Scuola Galileo Ferraris »*.
2. *Un corso superiore di elettrochimica.*
3. *Un corso per gli allievi ingegneri della sezione industriale.*
4. *Una scuola super. d'ornamentazione industriale.*
5. *Un corso d industrie chimiche.*
6. *Un corso d'industrie meccaniche.*
7. *Un corso d'industrie elettriche.*
8. *Un corso teorico-pratico di merceologia per gli ufficiali della Regia Dogana.*
9. *Un corso speciale di merceologia per gli alunni periti del Monte di Pietà delle Opere Pie di San Paolo in Torino.*
10. *Un corso complementare superiore libero di Telegrafia e Telefonia.*
11. *Un corso complementare superiore libero di Costruzioni Elettro-Meccaniche.*

Concorrono a completare gli insegnamenti del Museo la R. Università e la R. Scuola d'applicazione per gli ingegneri.

Oltre ai suddetti insegnamenti il R. Museo industriale italiano contribuisce allo sviluppo ed alla divulgazione pratica dei principii scientifici mediante *Pubbliche Conferenze* sopra le principali scoperte ed argomenti d'attualità.

L'Istit. possiede inoltre e tiene aperte al pubblico:

Un'Esposizione permanente storica e progressiva dei prodotti naturali e manufatti dell'Italia e dei paesi esteri relativi alle varie industrie: essa recentemente si è arricchita delle Collezioni Merceologiche Arnaudon *depositatevi dal Municipio.*

Una collezione di macchine e modelli di organi meccanici.

Una Biblioteca tecnica.

Oltre ai Gabinetti di elettrotecnica, elettrochimica, di fisica, di tecnologia meccanica, di macchine termiche, di composizione di macchine, di disegno di macchine, di metallurgia, di cinematica, di ornato superiore e di economia industriale che fanno parte delle varie Scuole, funzionano presso il R. Museo i seguenti Laboratori che eseguiscono analisi ed esperienze per conto delle Amministrazioni pubbliche e dei privati:

Laboratorio di elettrotecnica, dove si eseguiscono controlli e tarature di istrumenti di misura, esperienze sul rendimento delle macchine, sulla conduttività dei fili, misure di isolamento e di capacità e fotometriche

Laboratorio di chimica analitica e tecnologica dove si eseguiscono saggi ed analisi di materiali e prodotti dell'industria.

Laboratorio di fisica tecnica, dove possono essere eseguite le esperienze e le misure che si riferiscono alle applicazioni industriali del calore, della pressione e del movimento dei fluidi.

Laboratorio di meccanica, nel quale possono venire praticate prove ed esperienze sul rendimento delle macchine, sulla resistenza dei materiali, prove dinamometriche, campionatura e taratura dei manometri e di altri strumenti di misura.

Laboratorio di tecnologia tessile, il quale è specialmente incaricato dello studio della resistenza delle varie fibre tessili animali e vegetali, della composizione dei tessuti e della loro classificazione.

Laboratorio per le analisi e gli assaggi delle carte e delle materie affini, che eseguisce analisi e determinazioni sulla carta, sulle materie prime che la compongono e sugli inchiostri.

Quando non riesca dannoso al buon andamento dell'insegnamento e delle ricerche, le pubbliche Amministrazioni ed i privati possono anche ottenere, dietro regolare domanda alla Presidenza dell'Istituto, che vengano loro concessi a prestito, mediante garanzie di restituzione e di ripristino in caso di guasti e rotture, apparecchi ed istrumenti per esperienze e misure.

Sopraintende al R. Museo Industriale una Giunta direttiva composta del presidente e di otto membri; fanno inoltre parte della Giunta il direttore del R. Museo ed il direttore della R. Scuola d'applicazione per gli ingegneri.

Giunta Direttiva.

Presidente

Boselli gr. cord. prof. avv. Paolo, Deputato al Parlam., v. Plana 11.

Membri nominati dal Governo

Abrate Ant., 🖃, c. Vitt. Em. II, 68.
Frola gr. cord. avv. Secondo, Senatore del Regno, v. Juvara 10.

Membri nomin. dal Consiglio Prov.

Casana ing. cav. Severino, Gran Croce, Gran Cordone 🖃, Senat. del Regno, via Princ. Amedeo 34.
Rossi Ang., Sen. del Regno, v. Cernaia 11.

Membri nominati dal Cons. Comun.

Daneo comm. avv. Edoardo, deput. al Parlamento, v. S. Secondo 35.
Fadda cav. ing. Stanislao, v. Alfieri 26.

Membri nominati dalla Cam. di Comm.

Rognone Carlo, ✻, uff. 🖃, ✣, v. Osped. 36.
Visconti rag. Angelo, 🖃, v. Avigliana 23.

Membri nati

Il dirett. del R. Museo industriale.
Il dirett. della R. Scuola d'appl. per gli ingegneri.

Direzione.

Boselli gr. cord. avv. Paolo, pred., *presidente della Giunta Direttiva.*
Maffiotti ing. Gio. Battista ✻ e uff. 🖃, *direttore*, v. Assietta 3.
Bachi prof. rag. Riccardo, *segretario capo (comandato a prestare servizio presso il Ministero di agric., industria e commercio, ufficio di lavoro).*
Martin-Wedard avv. Ugo, *segret.-capo ff.*, via Baretti 36.
Durando rag. Eugenio, *ragion.-economo*, v. Villa della Regina 37.
Carignani di Valloria conte Aug., *archivista*, v. Pietro Micca 20.

Conservat. delle collezioni e bibliotec.

Bonini cav. ing. Carlo Federico, v. Principe Amedeo 29.

Scrivani

Ferrero Aless., v. Ormea 21.
Villata Francesco, v. S. Massimo 41.
Giarlotto Riccardo, v. S. Franc. Paola 10.

Personale insegnante

Artom cav. ing. Aless., *prof. incaricato per la telegrafia e telefonia*, v. Venti Sett. 3.
Bonacossa cav. ing. Aless., *prof. ordinario di metallurgia ed arte mineraria*, piazza Vitt. Em. I, 22.
Bonelli ing. Enrico, comm. uff. ✻, *prof. str. di meccan. appl. e idraulica*, v. Sacchi 26.
Bonini cav. ing. Carlo Federico, *prof. incaricato per la metallurgia, meccanica, arte ceramica e vetraria.* (Corso per gli Ufficiali della R. Dogana), v. Principe Amedeo 29.

Bottiglia ing. Ang. ✻, ufl. ☎, *prof. ordinario di composiz. e costruz. di macchine, e nozioni di statica grafica*, via San Massimo 55.
Cerruti cav. ing. Fedele, *prof. inc. per la tecnologia tessile*, Biella.
Decugis cav. ing. Lorenzo, *prof. inc. per la mecc. elem.* (corsi speciali), c. Vittorio Emanuele II (oltre Po) 1.
Einaudi dott. Luigi, *prof. incaricato per l'economia e la legislazione industriale*, v. Giusti 4.
Ferraris ing. Lor., *prof. aggiunto di elettrotecnica*, v. Sagliano 4.
Ferrero ing. Michele, *Prof. inc. di macchine termiche e ferrovie*, corso Duca di Genova 12.
Galassini ing. Alfredo, *prof. straord. di tecnol. mecc.*, p. Carlo Eman. II, 9.
Grassi ing. dott. comm. Guido, *prof. ord. di elettrotecnica*, v. Amedeo Avogadro 9.
Miolati dott. Arturo, *prof. straordinario di elettrochimica*, c. Re Umberto 15.
Morelli ing. cav. Ettore, *prof. incar. per le costruz. elettromeccaniche*, v. Principi d'Acaia 60.
Morra ing. Pietro Paolo, ✻, ☎, *professore straordinario per la fisica tecnica*, via Romani 28.
Penati ing. Cesare, ☎, *prof. straord. di disegno di macchine, e a mano libera*, via Principe Tommaso 39.
Rossi dott. Andrea Giulio, *Prof. incaric. per la fisica generale ed applicata* (corsi speciali), v. Mazzini 37.
Rotondi ing. Ermenegildo, uffiz. ☎, *professore ordinario di chimica tecnologica*, c. Valentino 38.
Tessari ing. Dom., ☎, *prof. ord. di cinematica appl. alle macchine*, v. Vanchiglia 21.
Testa dott. Andrea, *Prof. incaricato per la chimica applicata ai prodotti minerali*, v. Gaudenzio Ferrari 7.
Vacchetta Gio., *prof. ordinario di ornato superiore*, v. Bellavista (Val Salice).

Assistenti ai diversi insegnamenti

Testa dott. Andrea, *per la chim. analitica ed industriale*, v. Gaudenzio Ferrari 7.
Della-Sala-Spada prof. Cesare, *per l'ornato superiore*, c. Vitt. Em. II 108.
Decugis cav. ing. Lor., *per il dis. di macchine ed impianti industriali*, c. Vitt. Eman. II (oltre Po) 1.
Ferrero ing. Michele, *per le macch. termiche e la composizione di macchine*, c. Duca di Genova 12.
Allara ing. Giacomo, *per la composizione di macch. e il disegno*, v. Lagrange 34.
Rossi dott. Andrea Giulio, *per la elettrotecnica*.
Magrini ing. Effrem, *per la econ. politica e legislazione industriale e le tecnol. mecc.*, v. S. Giulia 46.
Lombard dott. Gius., *per la chim. analitica ed industriale*, c. Vinzaglio 11.
Montel ing. Luigi Benedetto, *per la fisica tecn. e le macc. term.*, c. Vitt. Em. II, 80.
Lignana ing. Gius., *per l'elettrotecnica*, v. Mazzini 60.
Frascari ing. Carlo, *per la composizione di macchine, le macchine termiche e le tecnologie meccaniche*, v. Maria Vitt. 27.
Jemina dott. Emilio, *per la chimica analitica ed industriale*, c. Vitt. Em. II, 26.
Cicali ing. Giov., *per la cinematica applicata e la composiz. di macc.*, v. Bogino 4.
Giani dott. Dom., *per la chimica analitica e industriale*, c. Raffaello 17.
Chilesotti dott. Alberto, *per la elettrochimica*, v. Silvio Pellico 23.
Pancani dott. Ettore, *per la chimica analitica e industriale*, v. Ospedale 45.
Morra ing. Carlo, *per la cinematica applicata e pel dis. di macch.*, v. S. Teresa 15.

Direttori di laboratorio

Bottiglia prof. ing. Angelo, predetto, *per le prove dinamometriche e di resistenza dei materiali*.
Grassi prof. Guido, pred., *per l'elettrotecn.*
Miolati dott. Arturo, *per la elettrochimica*.
Rotondi ing. Ermenegildo, predetto, *per la chimica*, c. Valentino 38.
Galassini ing. Alfredo, predetto, *per le tecnologie meccaniche*.
Scavia dott. Michelangelo, *incaricato della direzione del gabinetto assaggio carte*, c. Oporto 30.

Personale secondario.

Preparatore di fisica.
Clerici Andrea, p. Vitt. Em. I, 13.
Uscieri
Torta Gius., *usciere capo*, v. Ospedale 32
Longo Achille, v. Mazzini 26.
Inservienti
Agnello Arcang., v. Maria Vitt. 28.
Avidano Gio., v. S. Anselmo 18.
Fabbri Oreste, v. Galvani 12.
Fresia Demetrio, v. Mazzini 44.
Seffusati Paolo, v. Giacinto Collegno 26 *bis*.
Sola Gius., *portiere*, v. Ospedale 32.
Meccanico straordinaro
Scanzo Vitt., *per l'elettrotecn.*, v. Baretti 20.
Inservienti straordinari
Berio Gius., v. Des Ambrois 2.
Camino Secondo, v. S. Ottavio 7.
Corbellotti Ferdin., v. dei Fiori 34.
Dolando Luigi, v. Saccarelli 12.
Giacob Domenico, R. Parco
Mai Roberto, v. S. Tommaso 23.
Mensio Francesco, v. Mazzini 26.
Operti Carlo, via Barbaroux 5.
Piovano Ant., v. S. Massimo 46.

Stazione Sperimentale Agraria
Via Ormea 47.

Questo Istituto è essenzialmente diretto allo studio sperimentale di quesiti attinenti all'agricoltura. Funziona poi normalmente come laboratorio chimico agrario a servizio del pubblico per esame ed analisi di sostanze d'ordine agricolo, come terra, concimi, acque, foraggi, vini, mosti, latte, burro, olii, ecc.

Orario: Il Laboratorio è aperto nei giorni non festivi dalle 9 alle 12 e dalle 14 alle 18.

Consiglio direttivo
Rappr. del Governo
Rotondi cav. prof. Ermeneg., *Presidente*, c. Valentino 38.
Della Chiesa di Cervignasco conte Angelo, ☎ ✻, v. della Rocca 23.
Rappres. del Consiglio Provinciale
Montaldo dott. comm. Giuseppe, corso Vitt. Em. II, 82.
Panissera di Veglio conte avv. Remigio, v. dei Mille 9.
Rappr. del Consiglio Comunale
Giacosa comm. dott. Piero, v. Pallamaglio 31
Nasi cav. Roberto, v. Pescatori 11.
Direttore
Zecchini ing. cav. prof. Mario, v. Mazzini 10.
Assistenti
Nuvoli nob. ing. cav. Risbaldo, v. S. Francesco da Paola 25.
Zay dott. Carlo, v. Maria Vittoria 25.
Peano dott. Edoardo, v. dei Fiori 57.
Segretario
Bellono Carlo Eug., v. S. Quintino 19.

R. Scuola Superiore di Medicina Veterinaria
Via Nizza 52.
Direttore
Bassi comm. prof. Roberto, v. Nizza 50.
Segretario economo
Torre Luigi, ☎, via Nizza 52.
Vice-segretario
Tavella Domenico, via Nizza 52.
Scrivano straordinario
Pallavicini Carlo, c. Re Umberto 40.
Professori ordinari
Bassi Roberto, predetto.
Brusasco Lor., ✻, comm. ☎, v. dei Fiori 10.
Perroncito prof. Edoardo, comm. ☎, corso del Valentino 40.
Professore straordinario
Faelli dott. Ferruccio, v. Nizza 71.
Professori incaricati
Mazzini dott. Gio., v. Silvio Pellico 24.
Bassi dott. avv. Edoardo, v. Nizza 50.
Mongiardino dott. Teresio, v. dei Fiori 49.
Assistenti
Venuta dott. Ant., ☎, v. Nizza 52.
Maccagno dott. Luigi, v. Nizza 52.
Tabusso dott. Edm. Marino, v. Nizza 52.
Gambarotta dott. Mario, p. Saluzzo 4.
Sartirana dott. Silvio, v. Princ. Tommaso 3.
Docenti privati
Rosso prof. dott. Giuseppe, *semiotica e diagnostica medica*, v. Princ. d'Acaja 16.
Gambarotta prof. dott. Giovanni, *docente patologia e clinica chirurg.*, p. Saluzzo 4.
Capo maniscalco
Tricerri Pietro, v. Saluzzo 102.
Capo stalla
Buzzi Paolo, v. Nizza 52.

Scuola di Paleografia
Piazza Castello 12
presso *l'Archivio di Stato.*

La scuola di Paleografia ha per scopo l'insegnamento dell'esatta lettura ed interpetrazione delle scritture dei documenti medioevali. Fa parte di questo corso anche la *Diplomatica*, la quale insegna a discernere i veri dai falsi documenti (diplomi). La scuola è istituita per gli ufficiali dell'Archivio di Stato per metterli in grado di presentarsi agli esami che devono sostenere dopo l'alunnato e per la promozione ad Archivista e ad Assistente; vi sono pure ammessi gratuitamente tutti coloro che, compiuti gli studi liceali, vi si fanno iscrivere prima dell'apertura del corso. Frequentano perciò questa scuola molti studenti dell'Università, specialmente di Lettere e Notariato, e generalmente tutti quegli studiosi che desiderano ricorrere alle fonti più sicure per illustrare la storia sia politica che giuridica dell'evo medio. In fine dell'anno scolastico, a coloro che ne fanno domanda e lo abbiano meritato, può essere rilasciato un attestato di frequenza e di profitto. Ma per chi vuol conseguire un regolare diploma è necessaria la frequenza all'intero corso, che è biennale, al termine del quale dovrà presentarsi davanti ad apposita Commissione nominata dal direttore dell'Archivio di Stato, per subire e superare un esame sopra le materie contenute nella tabella *F*, allegato n. 6, del Regolamento generale per gli Archivi di Stato, approvato con R. Decreto 9 settembre 1902.

La scuola di Paleografia di Torino è una delle prime sorte in Italia, e fu fondata nel 1820 nella R. Università dal Conte Prospero Balbo, che ne diede l'incarico al Barone Vernazza; morto il quale nel 1822, l'insegnamento rimase interrotto fino al 1826, risorgendo in quell'anno per opera del Presidente Capo dei RR. Archivi di Corte, il Conte Galeani Napione, che lo stabilì nei medesimi Regi Archivi, affidandolo al cav. Pietro Datta, che lo tenne fino al 1839. Nel 1846 la scuola fu nuovamente riaperta e durò fino al 1857, prestandovi l'intelligente opera sua il cav. Celestino Combetti. In fine, dopo un'altra lunga interruzione, fu stabilmente ricostituita nel 1871 dal comm. Nicomede Bianchi, soprintendente dell'Archivio di Stato di Torino, e d'allora in poi non ha più cessato di esistere, sebbene vari siano stati successivamente i titolari, cioè il cav. Pietro Vayra dal 1871 al 1891, il Conte Filippo Saraceno dal 1892 al 1893, il cav. Luigi Vaccarone dal 1894 al 1897; dal 1898 al presente l'incarico venne affidato dal Ministero dell'Interno e da quello della Pubblica Istruzione all'Archivista di Stato.

Galleani d'Agliano cav. Carlo, piazza Palazzo di Città 5.

Scuola di Guerra

Via Bogino 6.

Personale militare permanente

Zuccari comm. Luigi, *Tenente Generale, Comandante*, c. Vitt. Eman. II, 86.
Segato cav. Luigi, *Colonn. Stato Maggiore, Comand. in 2ª*, v. Cavour 28.
Giubilei Oreste, *Capitano di Fanteria, Aiut. Magg. in 1°*, v. Bogino 6.
Oriani Carlo, *Tenente Fant., Aiut. Maggiore in 2°*, v. Bogino 6.
Re dott. cav. Gius., *Maggiore medico*, via Mazzini 32.
Castrati Domen., *Capitano contab., Dirett. dei conti*, v. Botero 16.
Nicoli Dante, *Tenente contabile, Uff. pagatore*, v. Donati 15.
Cavaciocchi cav. Alb., *Ten. Colonn. di Stato Magg., prof. di Organica*, v. Barolo 12.
Sagramoso conte Palatino nob. Pier Luigi, *Ten. Col. di Stato Magg., prof. di Tattica*, c. Vittorio Eman. II oltre Po 6.
Alfieri cav. Vittorio, *Ten. Colonn. di Stato Magg., prof. di Logist.*, c. Re Umberto 6.
Guerrini cav. Dom., *Magg. di Stato Magg., prof. di Storia milit.*, v. Mad. Cristina 4.
Gonzaga princ. Maurizio, *Magg. di Stato Magg., prof. di Storia mil. e relatore del Consiglio d'Amm.*, c. Vitt. Em. II, oltre Po, v. Casteggio 2 (villino Camusso).
Caputo cav. Eugenio, *Magg. di Stato Magg., prof di Geografia*, v. Amed. Avogadro 11.
Barbetta cav. Rob., *Cap. Fant., prof. di Topografia*, v. Princ. Amedeo 52.
Sachero cav. Giacinto, *Magg. d'Art., prof. d'Armi e Fortific.*, villa Bogetti (Crocetta)
Giannuzzi cav. Alfredo, *Magg. del Genio, prof. di Comunicazioni*, v. Porta Palat. 16.
Chionetti cav. Oreste, *Magg. Cav., dirett. per l'equitaz.*, v. Accad. Albertina 26.

Personale civile insegnante

Rinaudo avv. comm. Costanzo, *prof. di Scienze sociali*, v. Brofferio 3.
Arman cav. Ettore, *prof. di Storia gener.*, v. Princ. Tommaso 35.
Camus cav. Giulio, *prof. di Lingua e Letteratura francese*, v. della Zecca 35.
Marselli comm. Carlo, *Ten. Colon. Fanteria della Riserva, prof. di Lingua tedesca*, c. Oporto 17.
Stevens cav. Giac., *prof. di Lingua inglese*, v. S. Secondo 37.
Morra cav. Pietro, *prof. di Fisica*, via Romani 28.
Montaldo ing. cav. Felice, *prof. di Chimica e Mineralogia*, v. Pietro Micca 20.
Cavalli cav. Gius., *Capit. cont. della Riserva, prof. di Stenografia*, c. S. Maurizio 19.
Scalenghe cav. Luigi, *Ten. Fant. di Riserva, maestro di scherma di 1ª classe*, corso S. Maurizio 29.
Vergiati Paolo, *Ten. Fant. della Riserva, maestro di scherma di 1ª classe*, corso S. Maurizio 25.
Dabbene Ettore, *Ten. Art. della Riserva, maestro di scherma di 2ª classe*, corso Regina Margherita 80.

Ufficiali d'ordine

Di 2ª classe

Spilotri Nicola, v. Bogino 6.

Di 3ª classe

Ranzini Oscar, v. Groppello 20.
Barozzi Foscarini Aug., v. Carlo Alberto 29.
Pressenda Luigi, v. Consolata 3.
Bezzacola Vitt., v. Cigliano 13.
Data Evasio, v. Bogino 6.
Robotti Gio., v. Biamonti 5.

Assistenti locali

Di 2ª classe

D'Elisi Alfonso, v. Bogino 6.
Ambra Nicolò, v. Bogino 6.

Personale di servizio

Clerici Andrea, *preparat. di Fisica*, piazza Vittorio Emanuele I, 13.
Bottan Luigi, *preparatore di Mineralogia e Geologia*, v. Bidone 26.
Carlevaris Pietro, *preparatore di Chimica*, c. Vitt. Eman. II, 84.
Parissi Alfredo, *operaio litografo*, via S. Franc. da Paola 46.
Bosio Enrico, *id.*, p. Em. Filiberto 18.
Botto Pietro, *portinaio*, v. Bogino 6.
Porporato Vitt., *inserviente*, id.
Chiappello Gius., *id.* id.
Frizza Bartol., *id.* id.

Comando della Scuola d'Applicazione d'Artiglieria e Genio e dell'Accademia Militare

Piazza Castello 2.

Morelli di Popolo cav. Alberto, *Maggior Gen., Comandante*, v. Davide Bertolotti 2.
Fara-Puggioni cav. Salvatore, *Capitano Artigl., addetto*, p. Cavour 10.
Molino Pietro, *uffic. d'ord.*, c. Palestro 2 *bis*.

Scuola d'Applicaz. d'Artiglieria e Genio

Ang. v. Arsenale e Arcivescovado.

Spianata e maneggio, v. Stampatori 32.

Comandante in 2°

Panizzardi cav. Pietro, *colonnello artigl.*, v. Ponza 2.

Personale militare insegnante e per la disciplina

Barbera cav. Vinc., *magg. d'Artiglieria*, c. Valentino 13.
Zunino cav. Emilio, *maggiore del Genio*, v. Amedeo Avogadro 16.
Marrullier cav. Emilio, *maggiore Genio*, v. Ospedale 12.

Capitani

Brunati cav. Enrico, v. Maria Vittoria 52.
Farina cav. Giuseppe, c. Oporto 41.
Bianchi cav. Giovanni, v. Donati 29.
Torretta Alfredo, v. Ottavio Revel 15.
Giuria Ettore, c. Siccardi 15.
Antonielli Anselmo, v. Deposito 5.
De-Maria Alemanno, v. Gioberti 38.
Pellissero Gius., Artigl., aiut. magg. in 1°, Scuola Applicazione.
Ferrario Carlo, v. Napione 6.
Fara-Puggioni Salvatore, p. Cavour 10.
Bonardi Michele, v. Lagrange 17.
Rossi Paolo, v. Cibrario 14.
Tombesi Raul, c. Vitt. Eman. II, 86.
Gelmi Giulio, Genio, v. Napione 9.
Olivero Franc., v. Amedeo Avogadro 11.
Guidetti Angelo, v. S. Quintino 24.
Mantovani Ant., v. Assietta 65.

Tenenti

Brambilla Eug., Artigl., Scuola d'Appl.
Radicati di Marmorito Roberto, v. Mille 22.
Sclaverani Vinc., Cont., v. Orto Botanico 7.
Roiti Luciano, Artigl., v. Po 37.
Pesce Mario, v. Pastrengo 15.
Balumbo Vincenzo, c. Re Umberto 57.
Penna Lor., Genio, v. Galliari 25.
Geymonat Giacomo, Scuola d'Applicaz.
Campioni Caterino, Veterin., v. Melchior Gioia 6.
Madaschi Giuseppe, v. Papacino 3.
Guerritore nob. Orazio, c. Oporto 53.
Provenzale Franc., v. Donati 9.
Manca Ettore, v. Gaudenzio Ferrari 4.
Mina Luigi, v. S. Quintino 21.
Polenghi Silvio, v. Cibrario 14.

Ufficiali richiamati dalla posizione ausiliaria

Tesi Egisto, capitano, quartiere dell'Arsenale vecchio.
Taliento Eug., Ten., v. Montevecchio 11.

Maestri di scherma

Guasti Carlo, v. Saluzzo 42.
Fassini Luigi, v. Madama Cristina 62.

Ufficiali d'ordine

Moroni Alessio, c. Princ. Oddone 25.
D'Ausilio Gius., c. Vitt. Em. II, 98.
Isidoro Gaetano, c. Oporto 13.
Clemati Vincenzo, v. Goito 14.
Natale Antonio, v. Roma 40.

Regia Accademia Militare

Via Zecca 1.

Comandante in 2°

Luda di Cortemiglia Edoardo, cav. ✻ e uff. ✉, *colonn. del Genio*, v. Zecca 3.

Direttore delle istruzioni militari

Merlo cav. Gaet., ✉, *Ten. Colonn. d'Artigl. relatore*, p. Castello 2.

Capitani

Placidi Nicodemo, Genio, p. Castello 2.
Berruti Michele, Contab., v. Pr. d'Acaia 1.
Ravone Candido, Cavalleria, istruttore d'equitazione, v. Superga 15.
Rossini Tommaso, medico, ✉, v. Zecca 3.
Nievo Ippolito, Artigl., v. Vitt. Amedeo II, 17.
Campolmi Gio., Artigl., p. Castello 2.

Ufficiali subalterni

Barbera Luigi, ten. Artigl., v. Zecca 3.
Caldarera Ern., ten. Artigl., v. Zecca 3.
Mosso Augusto, ten. contab., p. Castello 2.
Tarantola Prosp., ten. Artigl., v. Zecca 3.
Amar Tobia, ten. Contab., v. Zecca 3.
Scazzola Marco, ten. Artigl., v. Zecca 1.
Bosio Guido, ten. Artigl., v. Zecca 3.
De Gennaro Roberto, ✉, ten. Artigl., aiutante magg., v. Zecca 3.
Sforzini-Pierotti Gius., tenen. Genio, via Zecca 3.
Malvano Mario, ten. Artigl., v. Zecca 1.
De Benedictis Luigi, ten. Artigl., v. Zecca 3.
Gaddi Nestore, ten. Genio, v. Zecca 1.
Pignetti Ugo, ten. Genio, v. Zecca 1.

Professori civili

Prof. di Letteratura militare

Bargilli Gius., ✉, ✻, p. Castello 2.
Sailer Ant., ✉, p. Gran Madre di Dio 8.

Prof. di Chimica generale

Morelli Giacinto, ✉, ✻, v. Po 39.

Prof. di Chimica applicata

Montaldo ing. prof. Felice, ✉, ✻, v. Pietro Micca 20.

Prof. di Lingua francese

Romand Alfonso, ✉, ✻, v. Urb. Rattazzi 5.
Malagodi Evaristo, ✉, ✻, v. Garibaldi 13.

Prof. di Storia mil. e noz. di diritto

Ferrero Ermanno, ✉, ✻, v. S. Quintino 19.

Prof. di Analisi matematica

Porta Franc., ✉, ✻, v. Pio Quinto 13.
Bettazzi Rodolfo, c. S. Martino 1.

Prof. di Fisica

Morra P. Paolo, ✉, ✻, v. Felice Romani 28.

Prof. di Lingua tedesca

Galinger Giovanni, v. Pietro Micca 20.

Prof. di Geografia descrittiva

Roberti dott. Gius., ✉, v. Bonafous 7.

Prof. di Meccanica razionale

Castellano dott. Filib., c. Vitt. Em. II, 16.

Prof. di Geom. analitico-proiettiva

Burali-Forti dott. Cesare, c. Re Umberto 59.

Prof. di Geometria descrittiva

Campetti dott. Adolfo, c. Re Umberto 45.

Prof. di Disegno di paese, d'orn. e figura e panoramico militare

Allason Silvio, ✉, v. Po 43.

Prof. straord. di Stenografia

Cavalli cap. Gius., ✉, ✻, c. S. Maurizio 19.

Professori militari

Titolari.

Placidi Nicodemo, cap. Genio, *della Fortificaz. Campale e della Topografia.*
Torretta Alfr., cap. Artigl., *delle Nozioni d'Artiglieria.*
Nievo Ippolito, cap. Artigl., *della Storia dell'Arte Militare.*
Campolmi Giovanni, cap. Artigl., *dell'Arte Militare*
De Gennaro Roberto, ten. Artigl., *delle Armi portatili e loro tiro.*
Mosso Augusto, ten contab., *delle Nozioni d'Amministrazione e Contabilità.*

Aggiunti.

Barbera Luigi, ten. Art., *dell'Arte militare.*
Caldarera Ern., id. *id*
Malvano Mario, id. *id.*
Scazzola Marco, ten. Artigl., *della Storia dell'Arte Militare, Parte I.*
Bosio Guido, ten. Artigl., *della Storia dell'Arte Militare, Parte II.*
Tarantola Prospero, ten. Artigl., *delle Nozioni d'Artiglieria.*
Gaddi Nestore, ten. Genio, *della Geometria descrittiva e del Disegno di Architettura e lineare.*
Sforzini-Pierotti Gius., ten. Genio, *della Fortificazione campale e relativo disegno.*
Pignetti Ugo, ten. Genio, *della Topografia e relativo disegno.*
De Benedictis Luigi, ten. Artigl., *di Fisica.*

Istruttori d'Equitazione

Ravone Candido, capit. Cavall.
De Benedictis Luigi, tenente Artigl.
Rigat Lor., fur. magg. Art., v. Mazzini 2.

Istruttori di Ginnastica.

Frigo Gio., *maestro di 2ª classe*, v. Pisa 42.
Porreca Potito, furiere magg. Fanteria.

Istruttori di Scherma.

Vertecchi Ern., *maestro di 2ª classe*, via Carlo Alberto 34.
Gallanzi Giorgio, *maestro di 3ª classe*, v. Bogino 3.
Longhi Adolfo, *id.*, c. S. Maurizio 19.
Tagliaferri Federico, *id.*, corso Regina Margherita 84.
Longhi Aristide, maresciallo Cavalleria, c. Firenze 57.
Rodolfi Camillo, maresciallo Artiglieria.

Personale civile.

Sommo Lorenzo, *uffic. d'ordine di 1ª cl., add. alla Direz. degli studi*, p. Castello 1.
Macchia Felice, *uffic. d'ordine di 1ª cl., add. alle comp.*, v. Carena 2.
Berrino Gius, *ufficiale d'ordine di 2ª cl., add. all'Ufficio d'Ammin.*, v. Pescatori 1.
Gervino Calisto, *uffic. d'ordine di 2ª cl., add. all'Ufficio d'Ammin.*, v. Nizza 5.
Papile Gaet., *ufficiale d'ordine di 2ª cl., add. alle compagnie*, v. Beccherie 9.
Lanfranco Gio., *uffic. d'ordine di 2ª cl., add. alle compagnie*, c. S. Maurizio 73.
Vecchietti Elpidio, *ufficiale d'ordine di 2ª cl., add. all'Ufficio d'Ammin.*, v. Po 3.
Vandero Pietro, *uffic. d'ordine di 2ª cl., add. all'Ufficio di matricola.*
Bovo Gio., *uffic. d'ordine di 3ª cl., addetto alla Biblioteca*, v. S. Quintino 53.
Levorato Luigi, *assist. locale di 1ª classe.*
Torta Sebast., *assist. locale di 1ª classe.*

Si invitano i signori Industriali, Professionisti, Direttori di Società, Proprietari di Case ed ogni altro ceto di persone a notificare, entro il p. v. Gennaio, alla Ditta G. B. Paravia e C., *via Arsenale, 29, i cambiamenti di domicilio e di ragione sociale avvenuti durante l'anno, onde fare le correzioni ed aggiunte nella prossima edizione.*

INSEGNAMENTO SECONDARIO

Scuole Governative.

Istituto Tecnico *Germano Sommeiller*

Sezioni Maschili e Femm.
Corso Oporto 3.

Giunta di vigilanza

Presidente

Adamino avv. Gius., uff. ✉, *deleg. provinciale* (Ceretto di Carignano).

Vice-presidente

Cattaneo avv. prof. Riccardo ✻, *delegato comunale*, v. S. Dalmazzo 28.

Membri

Allasia comm. ing. Filib., *deleg. governativo*, v. della Rocca 11.
Visconti rag. cav. Ang., *deleg. della Camera di Commercio*, v. Avigliana 23.
Frescot ing. Cesare, comm. ✉, *delegato governativo*, c. Vinzaglio 12.
Ferrari-Pietrogiorgi ing. prof. Achille, uffiz. ✻ e comm. ✉, *Preside dell'Istituto, referendario*, v. S. Quintino 5.

Preside

Ferrari-Pietrogiorgi prof. ing. A., predetto.

Personale insegnante

Allievo ing. Tullio, *prof. regg. di tecnologia tessile*, v. Fabro 6.
Amaldi dott. Italo, *prof. titolare di matem.*, c. Re Umberto 30.
Baretti dott. Martino, ✉, *prof. titolare di mineral. e geologia.*
Bettazzi dott. cav. Enrico, *prof. titolare di lettere italiane*, v. dei Fiori 19.
Bizzarri dott. Decio, *prof. tit. di chimica*, v. Baretti 8.
Bragagnolo dott. Gio., *prof. titolare di storia generale*, v. S. Quintino 22.
Bonardi dott. Ercole, *professore titolare di lettere italiane*, c. Vitt. Em. II, 28.
Cabiati dott. Attilio, *prof. regg. di econom. politica e scienza finanziaria*, v. Principe Amedeo 38.
Campogrande dott. Valerio, *prof. titolare di diritto civile e amministrativo, e di legislazione rurale*, c. Vitt. Em. II, 110.
Carena ing. Secondo, ✉, *prof. titolare di costruz. e dis. relativo*, v. Carlo Alb. 36.
Cattaneo dott. Carlo, *prof. titol. di fisica*, v. S. Quintino 34.
Della-Sala-Spada Ces., *prof. titol. di dis. di appl. ornam. e arch.*, v. Roma 40.
Del Lupo dott. Michele, *prof. titolare di storia natur.*, v. Amedeo Avogadro 24.
Dogliani Giustino, ✉, *prof. titolare di lingua francese*, c. Vitt. Em. II, 76.
Errera dott. Carlo, *prof. tit. di storia e geografia*, v. Biamonti 5.
Fubini cav. Simone, *prof. tit. di chimica, tintoria e merciologia*, v. Cavour 7 *bis.*
Galassini ing. Alfr., *prof. tit. di tecn. mecc. e dis. relat., e di geom. descr.*, p. Carlo Em. 9.
Ganora ing. Carlo, *prof. titol. di disegno geometrico*, v. Belvedere 6.
Gitti rag. Vinc., ✉, *prof. titol. di ragion. e pratica commerciale*, v. Garibaldi 21.
Iacoangeli ing. Odoardo, *prof. titol. di topografia e disegno relativo*, v. Nizza 71.
Jemina Augusto, ✻, uff. ✉, *prof. titol. di agraria*, c. Vitt. Em. II, 26.
Lantelme dott. Gius., *prof. titolare di matematica*, v. Po 30.
Modigliano ing. Cesare, *prof. titolare di matematica*, v. Amedeo Avogadro 6.
Molinari Gius., ✻, ✉, *dott. prof. titolare di lettere italiane*, v. Lagrange 29.
Molineri Gius. Cesare, ✉, *prof. titolare di lettere italiane*, v. Mazzini 29.
Palatini dott. Francesco, *prof. titolare di matematica*, c. Vitt. Em. II, 44.
Paterna-Baldizzi cav. Leonardo, *prof. reggente di disegno*, c. Siccardi 35.
Pederzolli dott. Miradio, *prof. titolare di geografia*, p. Carlo Felice 9.
Picasso ing. Vitt. Em., *prof. titol. di meccanica e dis. relat.*, v. Arcivescovado 1.
Rigotti Annibale, *prof. titolare di disegno a mano libera*, c. Oporto 29.
Rosina rag. Edoardo, *prof. titolare di computisteria e ragioneria*, v. Fabro 1.
Salza dott. Abd-el-Kader, *prof. titolare di lettere italiane*, v. Tarino 4.
Schwarz Giacomo, *prof. tit. di lingua tedesca*, v. Venti Settembre 15.
Stevens James, ✉, *prof. titolare di lingua inglese*, via S. Secondo 37.
Toldo Pietro, *prof. titolare di lingua francese*, v. Giusti 3
Trivero dott. Camillo, *prof. titolare di storia generale*, v. Silvio Pellico 24.
Tonso Giovanni, *incar. dell'insegnamento della calligrafia*, v. Garibaldi 53.
Barelli Gius., *incar. di lettere nelle sezioni aggiunte*, c. Re Umberto 47.
Varetto cav. Luigi, *inc. di dis. geometrico nelle classi aggiunte*, c. Siccardi 53.
Ferrari-Pietrogiorgi ing. Ernesto, *inc. di dis. geometrico nelle classi aggiunte*, via S. Quintino 5.

Rocci Edoardo, *maestro effett. di ginnastica per gli alunni*, v. Melchior Gioia 6.
Airaghi dott. Lina, *incar. di storia naturale nelle classi agg. femm.*, p. S. Martino 7.
Bernocco dott. Andreetta, *incar. di matem. nelle classi agg. femm.*, p. Carlo Felice 16.
Bongioannini dott. Erminia, *inc. di lettere italiane nelle classi aggiunte femminili*, v. Madama Cristina 25.
Boniforti Savina, *inc. di calligrafia nelle classi agg. femm.*, v. Venti Sett 70.
Bottari Carolina, *inc. di lingua tedesca nelle classi agg. femm.*, v. S. Quintino 22.
Castagneri dott. Elisa, *inc. di lett. italiane nelle classi agg. femm*, v. Cernaia 1.
Civita Amalia, *inc. di lingua inglese nelle classi agg. femm.*, c. Vitt. Em. II, 82.
Colla dott. Bianca Maria, *inc. di geogr. nelle classi agg. femm*, c. Siccardi 51.
Farina-Vajo Clementina, *incar. di lingua franc. nelle sez. agg. femm.*, v. S. Secondo 29.
Filippi rag. Anna, *inc. di computist. nelle sez. agg. femm.*, v. Silvio Pellico 17.
Maestro dott. Ida, *inc. di matem. nelle classi aggiunte femm.*, p. Carlo Felice 9.
Magnetti Maria, *inc. di dis. geom. nelle classi agg. femm.*, c. Vitt. Em. II, 60.
Masserano dott. Gemma, *inc. di lingua francese nelle classi aggiunte femmin.*, v. Mad. Cristina 12.
Roggero Luigia, *inc. di dis. a mano libera nelle classi agg. femm.*, v. Bogino 13.
Segre dott. Rosetta, *inc. di storia natur. nelle classi agg. femm.*, v. Corte d'App. 2.
Tommasina-Borsarelli dott. Matilde, *incar. di storia gener. nelle classi agg. femm.*, v. Venti Sett. 9.
Stampini dott. Silvia, *inc. di storia nelle sez. agg. femm.*, p. Vitt. Em. I, 10.
Revelli Marta, *inc. di ginnastica per le alunne*, v. Galliari 12.
Arnaud Vitt., *inc. lingua franc. nella scuola pratica di comm.*, v. Princ. Tommaso 20.
Broglia rag. Gius., *incaric. di contab. nella scuola prat. di comm.*, v. Garibaldi 31.
Campogrande dott. Valerio, pred., *incar. di economia e diritto.*
Ferraris Gius., *incar. di lingua franc. nella scuola prat. di comm.*, v. Orto Botanico 30.
Flammia dott. cav. Gio., *inc. dell'insegnamento delle operaz. e tariffe doganali nella scuola pratica di comm.*, v. Cernaia 36.
Orengo cav. ing. Gius., *incar. di matematica nella scuola pratica di commercio*, via S. Chiara 34.
Molinari Achille, *inc. di matematica nella scuola pratica di comm.* (Regio Parco).
Miraglia Matteo, *inc. di lingua ital. nella scuola di comm*, v. S. Massimo 38.
Coda dott. Achille, *inc. di tariffe ferroviarie nella scuola pratica di comm*, via Duchessa Jolanda 7.
Mattalia dott. Fr., *inc. di lingua ital. nella scuola prat. di comm.*, v. Maria Vitt. 28.
Orta rag. Federico, *inc. di contabilità nella scuola prat. di comm.*, v. Garibaldi 8.
Rosso dott. Gius., *incar. di lingua ital. nella scuola di comm*, v. S. Quintino 45.
Pastore Franc., 🎖, *inc. dell'insegn. dei trasp. e tariffe ferroviarie nella scuola prat. di comm., sez. femm.*, c. Re Umberto 42.
Carlucci Rocco, *incar. di calligrafia nella scuola prat. di comm.*, v. Vanchiglia 27.
Bernocco dott. Andreetta, pred., *inc. di matem. nella scuola prat. di comm., sez. femm.*
Boniforti Savina, pred., *inc. di calligr. nella scuola prat. di comm., sezione femminile.*
Castagneri dott. Elisa, pred., *inc. di lettere nella scuola prat. di comm., sez. femm.*
Castelli rag. Alessandrina, *inc. di contab. nella scuola prat. di comm., sez. femm.*, v. Nizza 9.
Matthey Alba, *inc. di geogr. nella scuola prat. di comm., sez. femm.*, v. Montecuccoli 2.
Praga Erminia, *incar. di lingua francese nella scuola prat. di comm., sez. femm.*, v. Garibaldi 23.
Molineri dott. Rosetta, *incaricata di lingua ital. nella scuola prat. di comm., sezione femm.*, v. Mazzini 29.
Russiano dott. Gemma, *incar. di lingua ital. nella scuola prat. di comm., sezione femm.*, v. Gioberti 30.
Sola Laura, *inc. di calligrafia nella scuola prat. di comm., sez. femm.*, v. Galliari 31.
Aimonetti dott. Cesare, *assist. cattedra di fisica*, v. S. Massimo 55.
Banzatti ing. Ferruccio, *assist. cattedra di disegno di applicaz. ornamentali e di architettura*, p. Carlo Em. II, 9.
Falletti avv. Lorenzo, *assist. cattedra di storia natur.*, p. Gran Madre di Dio 12.
Bonicelli dott. Ernesto, *assistente cattedra di chim.*, v. Carrozzai 1.
Ceriana ing. Stefano, *assist. alla cattedra di costruz. e dis. relat.*, v. della Rocca 15.
Col Ferdinando, *assist. alla cattedra di disegno a mano libera*, v. Duch. Jolanda 7.
Varetto cav. Luigi, pred., *assist. cattedre di meccanica e di tecn. meccanica.*
Ferrari-Pietrogiorgi ing. Ern., predetto, *assist. cattedra di disegno geometrico.*
Ratti geom. Odoardo, *assist. cattedra di agraria*, v. Papacino 3.
Noelli Agide, *assist. catt. di disegno orn. geometr. ed a mano libera*, v. Carlo Alb. 18.
Vedovi Emilio, *assistente alla cattedra di merciol. e chimica tint.*, v. S. Anselmo 60.
Zanetti ing. Filippo, *assist. alla cattedra di topogr. e disegno relat.*, p. S. Giulia 9.
Dellala Fed., *segr. capo*, v. Acc. Albertina 37.
Mazzetta Gius., *segr.-econ.*, v. S. Quintino 5.
Lucci Felice, *applicato*, v. Gazometro 10.

Personale di servizio

Binelli Carlo, *usciere della Presidenza*, corso Vitt. Em. II, 85.
Minelli Bernardo, *bidello della Presidenza*, v. Rivalta 10.

Bogetti Giac., *bidello capo*, v. Magenta 5.
Garino Giovanni, 1° *bid.*, v. Arsenale 34.
Rossi Alessandro, 2° *bid.*, v. Arsenale 41.
Zumaglino Gio., 3° *bid.*, v. Acc. Alb. 38.
Giandrone G. Batt., 4° *bid.*, v. Arsenale 41.
Salvaneschi Ang., 5° *bidello*, v. Montevecchio 11 *bis*.
Garrone Ang., 6° *bid.*, v. dei Mille 24.
Barbero Dom., 7° *bid.*, v. Volpiano 18.
Lanfranco Lor., 8° *bid.*, v. Berthollet 24.
Giandrone Giovanna, *bidella*, v. Arsenale 41
Re Andrea, *custode*, c. Oporto 3.
Fornacca Laura, *custode delle sez. femm.*

R. Liceo *Cavour*

Via Deposito 2

Perucatti dott. cav. Placido, *preside*, piazza Statuto 10.
Antognoni dott. Oreste, *prof. di lettere italiane*, v. Garibaldi 57.
Ussani dott. Vinc., *per le lett. lat. e greche*, v. Garibaldi 10.
Arrò dott. Alessandro, *prof. agg. di lettere latine e greche*, v. S. Chiara 64.
Papa sac. dott. aggr. cav. Vinc., *prof. di storia e geografia*, via Porta Palatina 2.
Lemmi dott. Francesco, *prof. agg. di storia e geografia*, v. Berthollet 16.
Salvadori conte cav. uff. Tommaso, *prof. di storia naturale*, v. Principe Tommaso 17.
Amosso dott. cav. Bernardo, *prof. di filosofia*, v. Ottavio Revel 5.
Bettazzi dott. Rodolfo, *prof. di matematica*, c. S. Martino 1.
Crescini dott. Ezio, *prof. di fisica e chimica*, v. Alfieri 22.
Bosco Matteo, *insegnante ginnastica*, via Arsenale 36*bis*.

R. Liceo *Gioberti*

Via Ospedale 33.

Eyveau prof. Gio., 🎖, *pres.*, c. Re Umb. 37.
Piazzi Alfredo, *prof. titolare di filosofia*, v. S. Anselmo 28.
Corrado Corradino, 🎖, *prof. di letteratura italiana*, p. Vitt. Em. I, 19
Bonino G. B., *prof. titolare di letteratura latina e greca*, c. Vitt. Eman. II, 6 E.
Martel dott. cav. Edoardo, *professore di storia naturale*, v. Mad. Cristina 9.
Boselli Riccardo, *prof. tit. di matematica*, v. Maria Vittoria 4.
Rinaudo dott. agg. Costanzo, comm. 🎖, *prof. di storia*, v. Brofferio 3.
Romanese dott. Riccardo, *prof. di fisica e chimica*, c. Vitt. Eman. II, 32
Occhiena Giovanni, *maestro di ginnastica*, v. Cavour 50.
Roberti Gius, 🎖, *comandato per la storia*, v. Bonafous 7.
Cosmo dott. Umberto, *comandato per l'italiano*, v. Magenta 51.

R. Liceo *Massimo D'Azeglio*

Via Parini 8.

Ferrua cav. Mich., *preside*, v. Maria Vitt. 42.
Mantovani dott. Dino, 🎖, *prof. di lettere italiane*, c. Oporto 40.
Voglino prof. cav. Pietro, *prof. di storia naturale*, via Gioberti 40.
Giacomino dott. Claudio, *prof. di lettere latine e greche*, c. Duca di Genova 3.
Billia dott. Michelangelo, *prof. di filosofia*, c. Vinzaglio 7.
Astegiano dott. Lorenzo, *prof. di storia e geografia*, v. Giusti 2.
Predella Pilo, *prof. matem.*, v. dei Fiori 22.
Perosino dott. Carlo, *prof. di fisico-chimica*, via dei Fiori 19, p 1.
Rocci Edoardo, *maestro di ginnastica*, via Melchior Gioia 6.
Lo Monaco-Aprile Luigi, *incar. di matem. 1ª e 2ª classe aggiunte*, v. Bava 10.

R. Liceo *Vittorio Alfieri*

v. Burdin 25.

Garizio prof. cav. Eusebio, *dott. aggregato, preside*, c. Francia 157.
Di Lamporo conte prof. cav. Luigi Amedeo, *italiano*, v. Valsalice 77.
Piccioni prof. Luigi, *ital.*, v. S. Anselmo 6.
Rambaldi prof. Emilio, *dott. aggr., latino e greco*, v. Princ. Tommaso 4.
Levi prof. Attilio, *latino e greco*, corso Vinzaglio 27.
Segre prof. Art., *libero doc., storia e geogr*, v. Assietta 65.
Martinetti prof. P., *filosofia*, v. Saluzzo 45.
Severini prof Carlo, *libero docente, matem.*, v. Silvio Pellico 24.
Pitoni prof. Rinaldo, *fisica e chim*, via Silvio Pellico 24.
Bezzi prof. Mario, *storia naturale*, via S. Anselmo 2.
Sasso Gioachino, *bidello*, v. Burdin 25.

R. Ginnasio *Cavour*

Via Deposito 2.

Perucatti Placido, predetto, *direttore*.
Fassini dott. Sesto, *prof. della quarta classe*, v. Juvara 10.
Casarone Gius, *prof. della quinta classe*, v. Lagrange 47.
Beraudi dott. Sebastiano, *prof. della terza classe*, p. Statuto 12.
Avandino dott. Alessandro, *professore della seconda classe*, c. Vitt. Em. II, 73.
Giordano Edoardo, *professore della prima classe*, v. Cernaia 22.
Ferro Gio., *professore d'aritmetica*, via Venti Settembre 74.
Prochet Gio. Dav., *prof. di lingua francese*, v. Berthollet 31.

Demagistris Gius., *prof. nella 5ª classe agg.*, v Giovanni Prati 3.
Ferrero dott. Carlo, *prof. nella 4ª classe aggiunta*, c. Vitt. Eman. II, 68.
Salsotto dott. Gius., *prof della 3ª classe agg.*, v. Sagliano 3.
Bocchese Pietro, *prof. nella 2ª classe agg.*, c. Francia 24.
Currado dott. Lorenzo, *prof. nella 1ª classe agg.*, c. Principe Oddone 77.
Bosco Matteo, *maestro di ginnastica*, via Arsenale 36 *bis*.

R. Ginnasio *Massimo D'Azeglio*

Via Parini 8.

Ferrua Mich., 🖃, *preside*, v. Maria Vitt. 42.
Gerini dott. Gio. Batt., *prof. tit. del Ginnasio super.*, v. S. Quintino 33.
Russiano dott. Bartol., *prof. titolare del Ginnasio superiore*, v. Gioberti 30.
Cereti Pio Evasio, *prof. titolare del Ginnasio infer.*, v. S. Quintino 17.
Armanelli Giacomo, *prof. tit. del Ginnasio inferiore*, v. Cernaia 24.
Operti Franc., ✱, *prof. titol. del Ginnasio inferiore*, v. Saluzzo 30.
Bessone Luigi, *professore di lingua francese*, v. S. Quintino 34, p. 3.
Peyretti Franc., *prof. incar. di aritmetica*, corso Valentino 9.
Rinaldi prof. Angelo, v. Tarino 4.
Damilano prof. Cesare, *titol. del ginnasio infer.*, v. dei Mille 12.
Lobetti-Bodoni Mario, c. Valentino 7.
Voglino cav. Pietro, *prof. storia naturale*, v. Gioberti 40.
Rocci Edoardo, *maestro di ginn.*, v. Melchior Gioia 6.
Petroni Vittorio, *titol. di classi superiori*, v. Alfieri 22.

R. Ginnasio *Gioberti*

Via Ospedale 33.

Eyveau prof. Gio, 🖃, *direttore*.
Delfino Luigi, *regg. 4ª classe*, c. Vinzaglio 7.
Corbelli cav. Edgardo, *titolare della 1ª cl.*, v. Montevecchio 11 *bis*.
Dalla Costa Luigi, *regg. della 2ª cl. sez. 2ª*, v. Princ. Amedeo 52.
Foffano dott. Luigi, *titolare della 5ª cl.*, v. Maria Vittoria 38.
Majotti dott. Fortunato, *titol. della 2ª cl.*, v. Po 45.
Coda dott. cav. Costantino, *titol. ginnasio inferiore*, v. Maria Vittoria 3.
Fagnano Fr., *tit. di aritm.*, v. Cernaia 18.
De Fey Edoardo, *insegnante di lingua francese*, v. Lagrange 32.
Capra dott. Luigi, *tit. della 5ª cl., sez. 2ª*, v. Mazzini 33.
Secreto Gius., *comandato alla 2ª classe, sez. 2ª*, v. Pisa 47.
Carassale dott. Cajo, *inc. della 5ª cl., sez. 2ª*, v. Bogino 49.
Reynaud dott. Giacomo, *comandato alla 3ª classe, sez. 2ª*, v. Consolata 15.
Lo Monaco-Aprile Luigi, *regg. di matem. nelle sez. agg.*, v. Bava 10.

R. Ginnasio *Cesare Balbo*

Via Porta Palatina 31.

Rosso cav. dott. Gius., *dirett.*, v. S. Quintino 45.
Paschetto dott. Antonio, *tit. classi super.*, v. S. Franc. da Paola 22.
Largaiolli dott. Filippo, c. Princ. Oddone 73
Monti-Buzzetti Arnaldo, v. Nizza 121 *bis*.
Gilardi dott. Carlo, v. Porta Palatina 23.
Pastore dott. Luigi, *prof. delle classi inferiori*, c. Valentino 37.
Savoja ing. Gius., *prof. di matematica e storia naturale*, v. Goffredo Casalis 51.
Cerutti Franc., *prof. di franc.*, v. S. Chiara 34.
Falchero Gust., *maestro di ginn.*, v. Genova 20

R. Ginnasio di Torino

(annesso all'Istituto Internaz. Italiano)

Via Valperga Caluso 10.

Lodi dott. Achille, *direttore*, v. Bidone 27.
Lanfranchi dott. avv. Vittorio, *prof. della 4ª classe*, c. S. Martino 2.
Fiorio dott. Carlo, *prof. della 5ª classe*, c. Valentino 23.
Rambaldi Luigi, *dott. prof. 3ª cl.*, v. Goito 15.
Castellano dott. Carlo, *prof della 2ª classe*, c. Vitt. Em. II, 44.
Martinetti Giovanni, *prof. della 1ª classe*, v. Montevecchio 11 *bis*.
Bernardi Luigi, *prof. d'aritm.*, v. Barolo 5.
Romand cav. Alfonso, *prof di lingua francese*, v. Urbano Rattazzi 5.
Barberis Franc., *maestro ginn.*, v. Legnano 1.
Toso Luigi, *custode-bidello*.

R. Scuola Tecnica *Plana*

Via Garibaldi 36.

Barbero dott. Giuseppe, 🖃, *direttore*, via Passalacqua 1.
Pozzo dott. Achille, *prof. regg. di lettere italiane*.
Mozzi cav. ing. Luigi, *prof. tit. di matematica*, via Urbano Rattazzi 1.
Richiardone Giuseppe, *titolare di lingua francese*, v. S. Secondo 58.
Bernardi dott. cav. Carlo, *prof. titolare di storia e geografia*, v. Genova 27.
Regoli Gius., *prof. tit. di dis*, v. S. Domenico 50 *bis*.
Sismondi Chiaffredo, *regg. di computist.*, v. Mad. Cristina 49.

Barbero cav. Gius., predetto, *inc. dell'insegnamento della fis., chim. e storia naturale*.
Carrero Gius., *reggente dell'insegnamento della calligrafia*, p. S. Martino 1.
Barberis Franc, *insegn. di ginnastica*, via Legnano 1.

Classi aggiunte.

Lucco dott. Cesare, *per storia, geografia, diritti e doveri*, v. Manzoni 2.
Aschieri ing. Tommaso, *per matematica*, v. delle Scuole 10
Carlucci Rocco, *per calligr.*, v. Vanchiglia 27.
Guidon Maur., *per lingua franc.*, v. Fiori 24.
Astuti rag. Pietro, *per computisteria*, via Garibaldi 40.
Mago dott. Umberto, *per lingua italiana*, v. Principi d'Acaja 14.
Monti dott. Augusto, *per lingua italiana*, v. S. Chiara 60.

R. Scuola Tecnica *Germano Sommeiller*

con Sezione Industriale.

Via Montecuccoli 12.

Müller dott. ing. Ernesto, *direttore titolare*, v. Montecuccoli 7.
Tamagnone dott. cav. Giov., *prof. titolare di storia e geografia*, v Sacchi 24.
Burali-Forti dott. Cesare, *prof. titolare di matematica*, c. Re Umberto 59.
Ferreri cav. Giov., *prof. titolare. di lingua italiana*, v. Garibaldi 45.
Bessone Luigi, *prof. titolare di lingua francese*, v. S. Quintino 34.
Virgilio dott. Francesco, *prof. reggente di storia natur. e fisico-chimica*, v. Amedeo Avogadro 20.
Carrero cav. Gius., *prof. inc. dell'insegnamento della calligr.*, p. S. Martino 1.
Sismondi Chiaffredo, *prof. incaricato di computisteria*, v. Madama Cristina 49.
Genta Alfieri, *prof. reggente di disegno lineare e ornato*, v. Parini 10.
Bosco Matteo, *maestro di ginnastica*, via Arsenale 36 *bis*.
Gavosto dott. Gio., *prof. incaric. di matem. nelle classi aggiunte*.
Aschieri ing. Tomm., *prof. inc di matem. nelle classi agg.*, v. delle Scuole 10.
Motto Aug. Gaudenzio, *prof. titol. di storia e geogr. nelle cl. aggiunte* (comand. dalla R. Scuola Tecn. di Varallo), v. Donati 1.
Berlia Luigi, *prof. incaricato di disegno nelle classi aggiunte*, c. S. Maurizio 39
Giaroli dott. Luigi, *prof. regg. di lingua italiana nelle classi agg.* (comand. dalla R. Scuola Tecn. di Reggio Emilia), via S. Donato 12.
Chanoux Antonio, *prof. incaric. di lingua franc. nelle classi agg.*, c. Oporto 51.
Airaghi dott. Carlo, *prof. incar. di scienze nelle cl. agg.* (comand. dalla R. Scuola Tecnica di Tivoli), c. S. Martino 7.
La Rosa Gaet., *prof. incaricato di calligrafia nelle classi agg.*, c. S. Maurizio 19.
Caussa dott Giuseppe, *prof. incaric. per la storia e geografia nelle classi aggiunte*, p. Saluzzo 4.
Astuti rag. Pietro, *prof. inc. di computist. nelle classi agg.*, v. Assarotti 7.
Muller ing. dott Ern., *inc. di mecc. elem. e di tecnol. industr. nelle classi aggiunte*, v. Montecuccoli 7.
Monti dott. Gius, *inc. di ginnastica nelle sez. agg.*, v. Princ. d'Acaja 16.
Scavazzini Giac., *bid*, v. Montecuccoli 12.

R. Scuola Tecnica *Lagrange*

Via delle Rosine 14.

Ferrari Pasquale, *dirett. titol*, v. Accademia Albertina 1.
Ferrari Pasquale, predetto, *incaricato di lingua italiana*.
Vottero ing. cav. Giacomo, *prof. titolare di matematica*, v. Madama Cristina 8.
Da Ponte Nicolò, *titolare di storia e geografia*, c. Raffaello 7.
Ferraris Gius., *titolare di lingua francese*, v. Orto Botanico 30.
Bovi ing. Benvenuto-Alessio, *prof. titolare di dis. geomet.*, v. S. Dalmazzo 24.
Broglia rag. Giuseppe, *prof. incaricato di computisteria*, v. Garibaldi 31.
Piolti dott. Gius., *incaricato dell'insegnam. di scienze naturali e igiene*, v. Saluzzo 4.
Tonso Giov., *incaricato della calligrafia*, v. Garibaldi 53.
Occhiena Giov., *maestro effettivo di ginnastica*, v. Cavour 50.

Classi aggiunte.

Raffo avv. Tancredi, *suppl. di lingua italiana*, via Goito 6.
Peagno Carlo, *suppl. di lingua italiana*, v. Scuole 15.
Gavosto Giov., *prof. suppl. di matematica*, v. Cernaia 38.
Ferrero Efisio, *id. id.*, p. Castello (pal. Mad.).
Mattalia Franc., *prof. suppl. di storia e geografia*, v. Mazzini 52.
Zucchi Pirro, *comandato pel disegno*, via Gaudenzio Ferrari 5.
Bergoglio G. C. *prof. supplente di lingua francese*, v. S. Franc. da Paola 43.
Louvet-Gay Ernesto, *id. id.*, p. Carlina 9.
Serazzi Eugenio, *prof. suppl. di calligrafia*, c. Vitt. Em. II, 19.
Orta Federico, *prof. supplente di computisteria*, v. Garibaldi 8
Ferrari Alessandro, *id. id. di fisica*, via Accad. Albertina 1.
Scaparone Sebastiano, *id. id. di scienze naturali*

R. Scuola Tecnica Femm. di Torino

Via Sagliano 5.

Pierini Elvira, *dirett.*, p Carlo Felice 9.
Bongioannini dott.ª Erminia, *reggente di lingua italiana*, v. Mad. Cristina 25.
Maestro dott.ª Ida, *suppl. di matematica*, p. Carlo Felice 9.
La Rocca Carolina, *regg. di lingua franc.*, c. Vinzaglio 5.
Grassis-Rossi Eugenia, *regg. di disegno*, v. Gaeta 20.
Pierini Elvira, predetta, *titolare di storia e geografia* (*comandata*).
Faggiani Mussetti Delfina, *incaric. eff. di calligr.*, v. Venti Settembre 6
Osasco Elodia, *incaric. eff di scienze* (comandata dalla Scuola Confalonieri di Milano), corso Valentino 9.
Giosserano Maria, *incar. eff. di computisteria*, v. Carlo Promis 7.
Revelli Marta, *reggente di ginnastica*, via Galliari 12.
Gallesio Guglielmina, *suppl. di lavori donneschi*, piazza San Martino 7.

Classi aggiunte

Capitolo Maria, *incar. di lingua ital.*, via Rosine 10.
Stampini dott.ª Silvia, *incaric. di lingua italiana*, p. Vitt. Eman. I, 10.
Tommasina-Borsarelli dott.ª Matilde, *reggente di storia e geogr.* (alla Scuola Confalonieri di Milano), v. Venti Sett. 9.
Arese Alfonsina, *incaricata per i lavori femminili*, v. Lauro 20 (Barr. Casale).
Castelli Alessandrina, *incaricata per la computisteria*, v. Nizza 9.
Bertone dott.ª Paola, *incaricata per la storia e geografia*, v. Allioni 7.
Bonicelli dott.ª Maria, *incaricata per l'aritmetica*, v. Garibaldi 41.
Roggero Luisa, *incaricata per il disegno*, v. Bogino 13.
Pagliano Vittoria, *incaricata per il francese*, p. Vitt. Em. I, 1.
Sola Anna, *id. id.*, v. Galliari 31.
Allamano Gius., *bidello*, v. Sagliano 5.

R. Scuola Tecnica *Carlo Ignazio Giulio*

Via Saluzzo 57.

Ardizzone Paolo, 🚌, *dirett.*, v. Saluzzo 57.
Renacco Egisto, *regg di lettere italiane*, v. Accad Albertina
Armissoglio ing. dott. Luigi, *prof. titolare di matematica*, c. Duca di Genova 3.
Lolli Camillo, *prof. titolare di francese*, v. Madama Cristina 62.
Ardizzone Paolo, pred., *titolare di storia e geografia.*
Benini Agostino, *prof. titolare di disegno*, c. Raffaello 3.
Tempia Gius., *incaricato dell'insegn. della calligr. e supplente di comput.*, via Orto Botanico 28.
Scaparone dott. Sebastiano, *incaric. dell'insegn. della fisica, chim. e storia natur.*
Orta Federico, *incaric. della computisteria, comandato*, v. Garibaldi 8.
Rostagno dott. Luigi, *comandato per la lingua italiana*, v. Silvio Pellico 17.
Marchisio Luigi, *supplente in matematica*, v. Alfieri 9.
Barberis Franc., *eff. dell'insegn. della ginnastica*, v. Legnano 1.
Benevolo prof. Camillo, *incaricato della stenografia*, v. Nizza 65.

R. Scuola Tecnica *Tommaso Valperga di Caluso*

Via Porta Palatina 30, p. 2.

Drocco Franc., 🚌, *dir. titol.* e *prof. incar. di st., geog., dov. e diritti*, v. Barbaroux 6.
Bacchialoni Francesco, *prof. titol. di lingua italiana*, v. Gazometro 10.
Arnaud Vittorio, *prof. tit. di lingua franc.*, v. Princ. Tommaso 20.
Bersano dott. ing. Gio. Batt., *prof. reggente di matematica*, c. Valentino 29.
Borda Andrea, *prof. titolare di disegno*, v. Baretti 27.
Del Lupo dott. Mich., *incar. di scienze naturali*, v. Amedeo Avogadro 24.
Astuti rag. Pietro, *suppl. per la computisteria*, v. Assarotti 7.
La Rosa Gaetano, *prof. incar. dell'insegn. della calligrafia*, c. S. Maurizio 19.
Falchero Gustavo, *maestro di ginnastica*, v. Genova 20.
Castellano dott. Carlo, *incaricato di storia*, c. Vitt. Em. II, 44
Orta rag. Federico, *suppl. per la computisteria*, v. Garibaldi 8.
Louvet-Gay Ernesto, 🚌, *suppl. di lingua francese*, p. Vitt. Eman. I, 9.
Marchisio dott. Luigi, *suppl. di matematica*, v. Alfieri 9.

Classi aggiunte femminili.

Corso Reg. Margherita 115.

Maddio Serafina, *supplente di calligrafia*, c. Princ. Oddone 63.
Arese Alfonsina, *supplente di calligrafia*, v. Lauro 20 (barr. Casale).
Filippi rag.ª Anna, *supplente di computisteria*, v. Silvio Pellico 17.
Bogani Edvige, *supplente di computisteria*, c. Reg. Margherita 180.
Boniforti prof.ª Savina, *reggente di disegno.*
Magnetti Maria, *suppl. di disegno*, corso Vitt. Em. II, 60.

Benzio Carolina, *suppl. di disegno*, via Principe Amedeo 23.
Balegno dott.ª Irene, *supplente di geografia, storia e diritti*, v. Valsalice 20.
Ciaccio Lisetta, *supplente di geografia e storia*, c. Vitt. Em. II, 82.
Guglielmone Maria, *supplente di francese*, v. Sagliano 3.
Sola Anna, *supplente di francese*, v. Galliari 31.
Balegno dott.ª Eugenia, *regg. di lingua italiana*, v. Val Salice 20.
Macina Gervasio prof.ª Luisa, *supplente d'italiano*, p Solferino 3.
Calissano dott.ª Beatrice, *suppl. d'ital.*, v. Garibaldi 19.
Molineri dott.ª Rosetta, *suppl. d'italiano*, v. Mazzini 29.
Mocagatta prof.ª Celestina, *supplente di matematica*, v. Ospedale 26.
Reta dott.ª Elena, *supplente di matematica*, c. Vitt. Em. II, 67.
Airaghi-Leardi dott.ª Lina, *incaricata di scienze naturali*, v. S. Martino 7.
Rissone Maria, *maestra supplente di lavori femminili*, v. Princ. Tommaso 14 *bis*.
Arese Alfonsina, *maestra suppl. di lavori femminili*, v. Lauro 20 (barr. Casale).
Actis Giorgetto Emilia, *maestra assistente* (Regio Parco).
Aprà Luigia, *maestra di ginnastica*, via Barbaroux 20.
Furno Albertina, *incar. storia, geografia e diritto*, v. Garibaldi 31.

R. Scuola di Commercio

Via Saluzzo 55.

Unica Scuola governativa pubblica in Piemonte, dipendente dal Ministero di Agricoltura, Industria e Commercio. — Unita al R. Istituto Internazionale per RR Decreti 23 ottobre 1884 e 21 agosto 1902. Il diploma di Licenza da questa Scuola dà diritto all'ammissione senza esami alle Scuole Superiori di Commercio di Genova, Bari e Venezia. — Premiata con Medaglia d'argento all'Esposizione di Palermo, Torino, Parigi e Saint Louis.

Direttore

Il Presidente del Consiglio del R. Istituto Internazionale.

Vice-Direttore

Ferreri dott. Gius., 🚌, v. Saluzzo 55.

Professori

Castellano avv. Giuseppe, *prof. di legislazione doganale*, v. Passalacqua 4.
Daniele Michele, *prof. di comput., ragion., aritmetica*, v. Saluzzo 63.
Ferreri dott. Gius., 🚌, *prof. di storia e di geografia commerciale*, v. Saluzzo 55.
Formento Ett., 🚌, *prof. di merciol., storia nat. e matem.*, v. Mad. Cristina 47.
Schwarz Giacomo, *prof. di tedesco*, v. Venti Settembre 15.
Romand Alfonso, 🚌, ✻, *profess. di lingua francese*, v. Urbano Rattazzi 5.
Perotti Alfredo, 🚌, ispett. ferrovie, *prof. per le tariffe ferrov.*, v. Lagrange 32.
Richeri Giac., *prof. d'inglese*, v. Alfieri 26.
Serazzi Eug., *prof. di calligr.*, c. Vittorio Emanuele II, 19.
Einaudi dott. Luigi, *prof. di economia e scienza del commercio*, c. Oporto 38.
Solari dott. avv. Gioele, *prof. di italiano e di geografia*, via Botero 4*bis*.
Raffo dott. Tancredi, *prof. di lingua e letteratura italiana*, v. Goito 6.
Peyretti prof. Franc., *prof. di aritmetica*, c. Valentino 9.
Della Porta dott. avv. Guglielmo, *prof. di diritto commerc.*, p. Savoia 6.
Palomeque prof. D. Tereso, *prof. di lingua spagnuola*, corso Vinzaglio 19.
Benevolo prof. Camillo, *insegnante stenografia*, v. Nizza 65.

Collegio-Convitto Nazionale *Umberto I*

Via delle Scuole 1.

Consiglio d'Amministrazione.

Presidente

Rinaldi cav. prof. Bartolomeo, *Rettore.*

Consigliere provinciale delegato

Giacosa cav. dott. prof. Piero, v. Pallamaglio 31.

Consigliere municipale delegato

Cavaglià cav. avv Enrico, v. Consolata 6.

Consiglieri delegati governativi

Mondino comm. avv Paolo Emilio, via Garibaldi 46.
Luino comm. prof. Giov., v. S. Donato 9.
Pavesi cav. rag. Romeo, v. Montevecchio 4.
Piacenza Giovanni, *segretario.*

Officiali del Convitto.

Rinaldi cav. prof. Bartol., pred., *rettore.*
De-Filippi dott. Casimiro, *censore.*
De Alexandris teol. Luigi, *dirett. spirituale.*
Piacenza Giovanni, pred., *econ. cassiere.*
Ramonda dott. Giuseppe, *vice-economo.*
Savarro not. Giovanni, *vice-censore.*
Stella Alfonso, *istitutore-maestro.*
Gazzera Giovenale, *id. id.*
Armigliato prof. Giorgio, *istitutore-suppl.*
Regis dott. Pietro, *id.*
Carbonara Vito, *id.*
De-Bono-Ballone Ignazio, *istitut. di comp.*
Gondolo not. prof Francesco, *id.*
Reverdito Mario, *id.*
Cavalieri dott. Antonio, *id.*
Pizzini Angelo, *id.*
Manzella Arturo, *id.*
Negri-Gagna Giulio, *id.*

Officiali addetti al Convitto

Mercandino dott. Franc., *medico-chirurgo*, c. Siccardi 7.
Palazzo dott. Camillo, *chirurgo-dentista*, v. Venti Sett. 17.
Serra Franc., *scherma*, v. Maria Vitt. 23.
Ottino Gius., *ginnastica*, v. Beaumont 15.
Savarro tenente Giovanni, *esercizi militari*.
Tesio Giacinto, *ornato, paesaggio e figura*, v. Bonafous 6.
Vogliazzo Gius., *ballo*, v. Genova 2.
Stella Alfonso, *calligr.*, v. Allioni 7
Quartero cav. Ant., *pianoforte*, v. Mazzini 46.
Daniele Edoardo, *flauto*, v. Mazzini 4.
Giovannetti cav. prof. M. e figlio, *violino*, v. Massena 31.

Scuola Normale Femminile Paregg. *Domenico Berti*

Corso del Valentino 30.

Presidente

D'Ovidio comm. prof. Enr., c. Oporto 30.

Consiglieri

Boselli comm. Paolo, presid. del Consiglio Provinciale, v. Plana 11.
Il Sindaco di Torino.
Perucatti cav. dott. Placido, p. Statuto 10.
Marro comm. dott. Antonio, v. Cernaia 40, *Consigliere eletto dal Governo*.

Ispettrici

Silvetti Papa Emilia, v. Amed. Avogadro 11.
Giacomelli Luigia ved. Mottura, piazza Statuto 14.

Direttrice

Rolandi-Provale Teresa, via Principe Tommaso 30.

Insegnanti

Capello cav. prof. Andrea, p. Lagrange 1.
Lanza prof. Dom., ☎, v. Pastrengo 15
Bettazzi cav. prof. Enrico, v. dei Fiori 19.
Miraglia cav. prof. Matteo, v. S Massimo 38.
Berlia Giuseppe, c. S. Maurizio 19.
Rossi prof. Carlo Gius., v. Mazzini 45.
Voglino prof. Pietro, v. Gioberti 40
Virgilio prof Franc., v. Amed. Avog. 20.
Bragagnolo prof. Gio., v. S. Quintino 22.
Formento prof. Ettore, ☎, via Madama Cristina 47.
Varetto prof. cav. Luigi, c. Siccardi 53.
Toldo prof. Pietro, v. Giusti 3.
Chiora Maria Vittoria, c. Valentino 40.
Lora Carlotta, c. Re Umberto 10.
Quattrocolo Gianolio Teresa, v. Maria Vittoria 52.
Bertotti Teresa, v. Gioberti 23.
Peyron-Velleda, v. Saluzzo 53.
Barale-Osasco Maria, c. Siccardi 57.
Calissano Beatrice, v. Garibaldi 19.
Galleani Carolina, via Moncalieri 29.
Rostagni Marianna, v. Cavour 7 *bis*.
Colla Bianca, corso Siccardi, 51.
Tommasina-Borsarelli Matilde, v. Venti Settembre 9.
Osasco Elodia, c. Valentino 9.
Richetta Ernesta, v. Nizza 19.
Dagasso Battistina, v. Gioberti 36.
Guglielmone Maria, v. Sagliano 3.
Crotto Clara, v. Saluzzo 9.
Viriglio Luigia, v. Massena 38.
Ungherini Ada, v. Valperga Caluso 19.
Testa Margherita, v. Princ. Tommaso 3.

R. Scuola Normale Femminile di educazione fisica

23 - Corso Re Umberto - 23.

Questa Scuola approvata, con R. Decreto 13 novembre 1890, è istituita presso la Società Ginnastica di Torino. - La Commissione di vigilanza è composta di due Delegati del Ministero della Pubblica Istruzione, dei quali uno sarà Presidente della Commissione, di un delegato del Municipio e di un delegato della Società Ginnastica finchè la Scuola si terrà nella sua palestra.

I Membri della Commissione durano in carica per un triennio e possono essere riconfermati.

Consiglio di vigilanza

Presidente

Rossi prof. comm. Pietro, R. Provveditore agli studi in riposo, v. Goito 15.

Membri

Regis ing. cav. Domen., *delegato governat.*, c. Vitt. Eman. II, 58.
Tacconis dott. cav. Camillo, *delegato municipale*, v. Gio. Prati 5
D'Ovidio prof. comm. Enrico, *deleg. della Società Ginnastica*, c. Oporto 30.
Cavalli Cesare, *segretario*, v. Nizza 71.

Personale insegnante

Monti dott. cav. Giuseppe, *incaricato di ginnastica teorica e pratica*.
Bovero dott. Alfonso, *insegn. di anat., fisiologia e igiene*. v. Saluzzo 42 *bis*.
Pachner prof. Michele, *insegnante di canto corale*, v. Venti Sett. 27.
Revelli Enrichetta, *maestra assist. e segret., direttrice incaricata*, v. Galliari 12.
Romano prof. Pietro, *insegnante di pedagogia*, v. Nizza 17.

La **Domenica dei Fanciulli**
Giornale settimanale illustrato a colori
Anno VI.
Editori: G. B. Paravia e Comp.
Direttrice: Luisa Sclaverano
Numero separato Cent. 10.
Un anno L. 5.

Scuole Municipali.

Istituti Secondari femminili della Città di Torino.

Istituto Professionale Maria Laetitia.

Via Mercanti 12.

Quest'Istituto è destinato alle giovinette che intendono abilitarsi all'esercizio di certe arti, professioni, azienda commerciale, lavori di cucito, ricamo, disegno, con una scuola di disegno per le operaie ricamatrici.

Sopraintendenti scolastici

Follini cav. uff. Carlo, v. S. Massimo 42.
Usseglio cav. avv. Leopoldo, v. Genova 3.

Sopraintendente artistico

Calandra comm. Davide, corso Massimo d'Azeglio 40.

Ispettrici

Coppa-Martinetti Rosa (Pianezza).
Canonica-Sormani Elsa, v. Cavour 50.
Ferrari di Castelnuovo marc. Felicita, via Bogino 20.
Occella-Trinchero Ildegarde, v. Bonafous 2

Direttrice

Quattrino Teresa, p. Gran Madre di Dio 12.

Insegnanti

Bedeschi cav. Mario (Moncalieri).
Berlese Lucinda, c. S. Maurizio 63.
Bertone Paola, v. Allioni 7.
Biffignandi-Porta Maria, in disponibilità.
Bogani Edvige, c. Reg. Margherita 180.
Boine Petronilla, v. S. Chiara 1.
Bonicelli dott. Maria, v. Garibaldi 41.
Bonomi Teresa, pal. Carignano.
Bosio Antonietta.
Bouteiller Lisa Vittorina, v. Cavour 3.
Bruno Giuseppina, v. Genova 12.
Bruno-Carena Pulcheria, v. Urb. Rattazzi 3.
Bruno-Rognone Carolina, v. Genova 12.
Castagneri Elisa, v. Cernaia 1.
Cauda Giuseppina, c. Vitt. Em. II, 94.
Ciaccio Liselta, c. Vitt. Em. II, 82.
Comino Cecilia, v. Arcivescovado 10.
Ferrante-Zola Amalia, via S Quintino 20.
Ferrero Giuseppina, v. Montebello 21.
Filippi Anna, v. Silvio Pellico 17.
Francone Luisa, v. Saluzzo 53.
Furno Albertina, v. Garibaldi 31.
Gaggero Rosa, v. Venti Settembre 62.
Gaja-Richetti Clara, v. Ospedale 20.
Gaja Francesca, v. Ospedale 20.
Gallarati Anna, c. Vinzaglio 7.
Giuliano Angiolina, v. Donati 14.
Grossi can. Gio., v. Milano 3.
Lanza Felicina, v. Andrea Provana 5.
Maddio Serafina, c. Princ Oddone 63
Magnani-Numay Camilla, v. Lionetto 338.
Martini Enrica, v. Levanna 9.
Migliau Jachia Elisa, v. Venti Sett. 56.
Monetto Francesca, v. Princ. Amedeo 52.
Pastore Amalia, v. Arsenale 36.
Porta-Pollini Delfina, v. S. Quintino 33.
Quattrino Maria Rosa, p. Gran Madre di Dio 12.
Ravizza Annalena, v. Princ. Tomm. 21.
Resta Camilla, v. Massena 3.
Richelmy Clelia, v. Ospedale 19
Roggero Teresa, v. Barolo 25.
Rolando Antonietta, v. S. Teresa 19.
Rubiola Petronilla, v. Montevecchio 11.
Segre Rosetta, v. Corte d'Appello 2.
Smeriglio Ern Dom., p. Carlo Em. II, 8.
Zola prof. Lorenzo, v. S. Quintino 20.

Assistenti

Bonomi-Pianta Carlotta, v. Bogino 15.
Bossone-Rava Carolina, v. Assarotti 6.
Gariglio Anna, v. Venti Sett. 15.
Vayno-Ramelli Delfina, v. Cernaia 28.

Istituto letterario Margherita di Savoia

Via della Cittadella 1.

Lo scopo essenziale di questo Istituto è di perfezionare l'istruzione e l'educazione delle fanciulle che abbiano compiute le scuole complementari.

Sopraintendenti

Mantovani prof. cav. Dino, c. Oporto 40.
Brayda ing. cav. Riccardo, v. Cernaia 38.

Ispettrici

Ceriana-Geisser Maria, v. Pr. Amedeo 34.
Occella-Trinchero Ildegarde, v. Bonafous 2
Rinaudo-Coletti Maria Emma, v Brofferio 3.

Direttrice

Bernocco-Fava-Parvis Giulia, v. Mazzini 1.

Insegnanti

Bartoli Alisa, c. Re Umberto 40.
Borsarelli Onorina, v. Zecca 15.
Bossone Clemenza, v. Venti Settembre 27.
Cassina Antonietta, c. Oporto 36.
Cauda Giuseppina, c. Vitt. Em. II, 94.
Cavalla Giuseppe, v. Bonafous 7.
De Lauso Cesarina, v. Ant. di Grugliasco.
Fabbro Tommaso, v. Assarotti 15.
Faggiani-Mussetti Delfina, v. Venti Sett. 6.
Galleani Carolina, v. Moncalieri 29.
Galli Adele, c. Re Umberto 74.
Giuliano Angiolina, v. Donati 14.
Grossi can. Gio., v. Milano 3.

Inz Emilia, p. Palazzo di Città 5.
Macina-Gervasio Luisa, p. Solferino 3.
Marchisio-Delfino Clotilde, v. Melchior Gioia 9.
Masserano Gemma, v. Mad. Cristina 12.
Osasco-Barale Maria, c Siccardi 57
Parrocchia Enrichetta, v Maria Vitt 51.
Pavese Luigi, c. Duca di Genova 45.
Reta Gabriella, c. Vitt. Em. II, 67.
Ricotti cav. Mauro, v. Rosine 12.
Rossi Canuto Adele, v. Baretti 18.
Revelli Marta, v. Galliari 12.
Tortore Teresa, c. Vitt. Em. II, 40.

Scuola serale di commercio

Via Princ. Amedeo 19.

Comitato di vigilanza

Presidente

Rinaudo comm. prof. Costanzo, assess., via Brofferio 3.

Membri

Del Bondio Libero, v. Maria Vittoria 27.
Foa comm. Bened., v. Accad. Albertina 42.
Leumann ing. cav. Erm., v. Legnano 33.
Fiorio cav. Cesare, v. Garibaldi 13
Poccardi cav. avv. Eug., c. Vitt. Em. II, 64.
Rossi comm. avv. Teof., c. Vitt. Em. II, 44.

Direttore

Giroldi Luigi, v. Po 3.

Insegnanti

Armissoglio ing. Luigi, c. Duca Genova 3.
Arnaud prof. Vitt , v. Princ. Tommaso 20.
Aschieri ing. Tommaso, v. Scuole 10.
Astuti rag. Pietro, v. Assarotti 7.
Barberis rag. Gio., v. S. Chiara 52.
Bruna prof. Gius., v. Saluzzo 32.
Caramello prof. Gius., v. Montebello 19 *bis*.
Chanoux prof. Ant., c. Oporto 51.
Chiara prof. Bernardo, v. Groppello 20.
Corbelli prof. cav. Edgardo, v. Montevecchio 11 *bis*.
Malagodi cav. prof. Evar , v. Garibaldi 13.
Momigliano avv. Adolfo, v. Massena 5.
Ottino prof. Leopoldo, v. Mazzini 54.
Pareto prof. Pier Aug., v. Garibaldi 39.
Rossi avv. Angelo, v. Massena 4.
Salsotto prof. Gius., v. Sagliano 3
Tamagnone cav. prof. Gio., v. Sacchi 24.
Tonelli prof. Franc. (Moncalieri).
Tonso prof. Gio., v. Garibaldi 53.

Istituto professionale operaio

Corso S. Maurizio 8.

Consiglio Direttivo.

Presidente

Il Sindaco della Città di Torino.

Vice-presidente

Brayda cav. ing. Riccardo, v. Cernaia 38.

Segretario

Sincero ing. Franc. v. Napione 4.

Membri

Belli comm. prof. Luigi, v. Accademia Albertina 2.
Castagno Domenico, p. Carlo Felice 16.
Diatto ing. cav. Vittorio, v. Arsenale 10.
Fortina Giovanni, v. Gioberti 73 *bis*.
Molineri cav. prof. Gius., v. Mazzini 29.
Negri cav. uff. prof. Pasquale, v. Fiori 90.
Reycend comm. ing. Ang., c. Valentino 40.
Rotondi prof cav. Ermen., c. Valentino 38.
Rossi Angelo, senat., v. S. Dalmazzo 23.
Rubino cav. Edoardo, v. Napione 7.

Direttore

Verrotti ing. Ignazio, c. S. Maurizio 8.

SEZIONE I.

Scuola di arti e mestieri

Insegnanti

Bonfiglioli prof. Luigi, v. Montebello 5.
Casanova prof. Giulio, v. Po 48.
Caudera prof. Baldass., v. Ett. Sonnaz 14.
Crescini prof. Ezio, v. Alfieri 22.
Del Lungo Prinetto, v. Mazzini 50.
Fiorio prof. Carlo, c. Valentino 23.
Guidazio dott. Giacomo, v. Ormea 21.
Marocco Carlo, v. S. Massimo 12.
Operti ing. Carlo, c. Reg. Margherita 148.
Peruglia ing. Silvio, c Siccardi 57.
Rovea ing. Gio., v. Madama Cristina 28.

Assistenti

Bauducco Bartol., str. Nizza 205.
Pont Michele, c. Sommeiller 5.

SEZIONE II.

Scuole serali di disegno

Corso preparatorio

dipendente dall'*Istituto profess. operaio.*

Scuola Aurora, v. Ponte Mosca 26.

Direttore disciplinare

Pertusi Luigi, v. S. Chiara 35.

Insegnanti

Berlia prof. Gius , c. S. Maurizio 19.
Operti ing. Carlo, predetto.

Scuola Dora, v. Porta Palatina 35.

Direttore disciplinare

Caudera prof. Baldassarre, predetto.

Insegnanti

Berlia prof. Luigi, c. S. Maurizio 39.
Carrera prof. Gius., v. Ponte Mosca 55.
Caudera prof. Baldassarre, predetto.
Pavese prof. Luigi, c. Duca di Genova 45.

Scuola Monviso, c. Oporto 3.

Direttore disciplinare

Ferrari-Pietrogiorgi comm. prof. Achille, v. S. Quintino 5.

Insegnanti

Fava prof. Nicola, v. S. Teresa 18.
Genta prof. Alfieri, v. Parini 10.
Porporato prof. Giacinto, c. Vitt. Em. II, 92
Scarsi prof. Gio., v. Amed. Avogadro 11.
Varetto prof. cav. Luigi, c. Siccardi 53.

Scuola G. A. Rayneri, c. Valentino 28.

Direttore disciplinare

Brizio Gio. Batt., v. Goito 4.

Insegnanti

Gaffino prof. Enrico, c. S. Maurizio 71.
Morra ing. Carlo, v. S. Teresa 15.

Scuola F. Sclopis, v. Carmine 25.

Direttore disciplinare

Saffirio cav. Andrea, v. Barbaroux 43.

Insegnanti

Carlucci prof. Rocco, v. Vanchiglia 27.
Truffo prof. Antonio, v. Saccarelli 9.

Corso superiore di plastica.

Insegnante

Forchino Dom. Gio., v. Princ. Amedeo 25.

Corso superiore di prospettiva, ornato e figura.

Insegnanti

Bonfiglioli prof. Luigi, predetto.
Guarlotti prof. Gio., v. Bellavista 8.

Assistente

Argenti prof. Silvio, v. della Zecca 34.

Corso superiore di disegno architettonico.

Insegnante

Bonicelli ing. Enrico, v. S. Giulia 45.

Assistente

Col prof. Ferd., v. Duch. Jolanda 7.

Corso superiore di disegno meccanico.

Insegnanti

Ceresa ing. Carlo Ang , v. Legnano 30.
Fiorentini ing. Dante, v. Magenta 52.
Iervis ing. Tomm., v. Princ. d'Acaja 10.
Mazzucchelli ing. Gaetano, v. Mazzini 4.
Peruglia ing. Silvio, predetto.
Silvi ing. Vitt., v. Roma 11.

SEZIONE III.

Scuola di chimica Cavour

Insegnanti

Fino cav. ing. Vincenzo, v. Arsenale 33.
Porro cav. ing. Benedetto, v. Deposito 5.

Assistenti

Fontana Filippo, v. Bava 1.
Zeppegno Alcide, v. Giannone 16.

Istituto Musicale della Città di Torino *Giuseppe Verdi*

dipendente dal Municipio

Preside

Palestrino comm. avv. Paolo, *assess. delegato dal Sindaco*, v. Massena 4.

Membri del Consiglio direttivo

Depanis comm. avv. Gius., v. Cernaia 1.
Gioberti avv. comm. Emilio, v. Alfieri 24.
Tamagno comm. Franc., c. Siccardi 71.
Ceriana cav. ing. Arturo, v. Pr. Amedeo 34.
Palestrino comm. avv. Paolo, predetto.
Fassati di Balzola marchese Evasio, via Cavour 30.
Gromis di Trana cav. Gualberto, via Montevecchio 22.
Olivieri di Vernier conte Deodato, via Bogino 18.

Segretario

Lunati Samuele, v. Belvedere 17.

Liceo Musicale *G. Verdi*

Via Rossini 8.

Depanis avv. comm. Gius., predetto, *delegato dal Sindaco.*
Bolzoni maestro cav. Gio., *uff. istruzione pubbl. franc., Direttore*, p. Castello 16.
Migliara Eldrado, *Ispettore*, Borgo Medioev.

Corpo insegnante

Barberis Umb., *insegn. materie letterarie*, v. Bava 37.
Betti-Navone Carolina, *insegnante d'arpa*, p. Vitt. Eman. I, 4.
Bolzoni cav Gio., *insegnante di contrapp., fuga e composizione.*
Bonmsegni Romeo, *insegnante di oboe*, via S. Francesco da Paola 10 *bis*.
Ciccotti Armando, *insegnante di clarino*, v. Vanchiglia 4.
Ciofalo Vinc., *insegn. di tromba*, v. Nizza 5.
Collino Feder., *ins. d'armonia*, v. Nizza 5.
Cuneo Franc. Ang., *insegn. di contrabasso*, v. Po 27.
Da Venezia Franco, *insegn. di pianoforte principale*. v. Pietro Micca 10.
Del Marchi Faust , *insegn. di solf. e canto corale*, v. Mazzini 52.
Fontana Carlo, *ins. corno*, c. Vitt. Em. II, 29.
Gaviani Mario, *insegnante di violino*, via Principe Amedeo 14.
Grossi Samuele, *insegn. di violoncello*, corso S. Maurizio 39.
Longhi Luigi, *ins. di flauto*, v. M. Vittoria 27.
Orefici Alberto, *ins. fagotto*, v. Venti Sett. 46.
Perigozzo Lorenzo, *insegnante di pianof. compl.*, c. S. Maurizio 71.
Ranieri Eur., *insegn. violino*, v. Alfieri 19.
Remondi cav. Rob., *ins. d'organo*, corso Principe Oddone 12.
Simonetti Gius., *insegn. di pianof. compl.* (Alpignano).

Orchestra Municipale

Liceo Musicale.

Depanis comm. avv. Gius., *deleg. dal Sindaco*
Migliara Eldrado, *Ispettore.*

Corpo di Musica Municipale

Via Vanchiglia 7.

Palestrino comm. avv. Paolo., predetto, *delegato dal Sindaco.*
Vaninetti cav. Giuseppe, uff. d'Accademia franc., *Maestro Direttore*, v. Cibrario 13
Andruetto Franc., *Ispett.*, v. Rossini 15.

INSEGNAMENTO PRIMARIO

Scuole Municipali.

Commiss. permanente d'istruzione

Presidente

Frola comm. avv. Secondo, Senatore, Sindaco.

Vice-presidenti

Albertini cav. uff. Giac., *ass. per l'istruzione primaria.*

Rinaudo comm. prof. Costanzo, *assess. per l'istruzione secondaria.*

Membri

Balsamo-Crivelli prof. Gustavo.
Cagno avv. Gio. Battista.
Capra cav. Francesco.
Carle avv. comm. Giuseppe, senatore.
Cavaglià avv. cav. Enrico.
Daneo avv. comm. Edoardo.
Dumontel comm. Federico.
Ghiotti prof. comm. Candido.
Gioberti avv. comm. Emilio.
Lombroso prof. comm. Cesare.
Luino comm. prof. Giovanni.
Naccari comm. prof. Andrea.
Reycend ing. comm. Angelo.
Ricci des Ferres avv. bar. Carlo (dimissionario).
Rossi senatore Angelo
Usseglio cav. avv. Leopoldo.

Direzione Centrale

delle Scuole Elementari Municipali
Via Corte d'Appello 1, scala 4ª, p. 3.

Direttore generale

Ambrosini cav. prof. Antonio, corso Vittorio Em. 1, 40.

Ispettore

Zaccaria prof. Ang., v. Ettore de Sonnaz 4.

Ispettore della ginnastica.

Isacco Onorato, v. S. Domenico 5.

Deputati di vigilanza
Ispettrici, Direttori ed Insegnanti

delle Scuole Elementari Municipali
per l'anno 1904-1905.

Scuole urbane.

1. — **V. Alfieri**, via Susa.

Deputato di vigilanza.

N. N.

Ispettrici

Aubert Ernesta, v. Giacinto Collegno 28.
Bellono Flavia, c. Principi d'Acaia 22.
Solaro Paolina, strada di Francia 30.

Direttore

Cerruti prof. Antonio, v. Saluzzo 27.

a) Sezione Maschile

1ª Classe Debernardi Anna, str. di Francia 37.
» Gallo Triccò Emma, c. S. Martino 4.
2ª classe Gamarra Guglielma Maria, c. Princ. Oddone 43.
» Wehmeyer Maria Virginia, v. Melchior Gioia 10.
3ª classe Fulcheri Eugenia, v. Drovetti 6.
» Gamarra Giovanna, c. Pr. Oddone 43
4ª classe Griva Filippo Gius., c. Pr. Oddone 45
5ª classe Prato Franc., v. Cibrario 47.

b) Sezione Femminile

1ª classe Giusiano Adele, c. Reg. Margh. 180.
2ª classe Gamarra Maria, c. Princ. Oddone 43.
» Rebuffi Maria, v. Boucheron 8.
3ª classe Lanfranchini Gaffodio Emma, via S. Donato 12.
» Borgna Pagliani Adalgisa, v. Vassalli Eandi 9.
4ª classe Trinchieri Filippi Felicita, c. Vitt. Em. II, 110.
5ª classe Magnani Giulia, v. Lionetto 388.

c) 1ª Classe mista

Levi Gamara Enrica, v. S. Teresa 15.

2. **Aurora**, via Ponte Mosca 26.

Deputato di vigilanza

Rossi Angelo, senat., v. S. Dalmazzo 23.

Ispettrici

Gilardini-Alasia Matilde, v. Palazzo Città 3.
Ferrari-Rossi Andreina, barr. di Lanzo.
Vaccarino-Gianoli Giuseppina, v. San Domenico 1.

Direttore

Pertusi prof. Luigi, v. S. Chiara 35.

a) Sezione maschile

1ª classe. Barberis Cecilia, v. Ospedale 20.
» Bignolo Margherita, v. S. Chiara 35.
» Grillo Amalia, v. S. Chiara 8.
» Vianino Raschio Candida, p. Eman. Filiberto 3.
» Roncaroli Libera, v. S. Chiara 35.
» Sorisio Corinna, v. Saluzzo 42.
» Coccone Vittoria, v. Napione 8.
2ª classe. Fontana Ida, v. Volta 5.
» Gachet Emma, v. S. Chiara 26.
» Marchioni Alpozzo Leonilda, via Palazzo di Città 6.
» Ollivero-Cassulo Maria, v. Ponte Mosca 27.
» Bosco Anna, c. Oporto 30.

3ª classe. Muratore Marta, v. Accademia Albertina 23
» Barberis Ottavia, c. Oporto 51.
» Bremonte Clemenza, v. Giulio 14.
» Bobba Fasciotti Emilia, via Cibrario 26.
» Quattrocolo Luisa, v. Maria Vitt 52.
» Serramoglia Adele, v. Ponte Mosca 25
4ª classe. Bottalo Baldassarre, v. Gioberti 82.
» Collo Bartol., v. Quattro Marzo 2.
» Sarpi Pietro, v. Perrone 10.
» Vergano Pietro, v. Basilica 3.
5ª classe. Lupo Vittorio, p. Giulio 8.
» Pacetti Attilio, v. Perrone 8.

b) Sez. femminile, v. Chivasso 2

1ª classe. Minella Ida, v. S. Chiara 54.
» Manini Farinetti Ida, v. Silvio Pellico 11.
» Soccino Adele, c. Oporto 51.
» Costa Maria, v. Ponte Mosca 23.
» Porzio Teresita, v. Magenta 2.
» Veggiotti Romana, v. S. Donato 2.
2ª classe. Artois Gemma, c. S. Maurizio 63.
» Turcotti Cairola Lucia, v. Zecca 2.
» Oxilia Giuseppa, v. Passalacqua 21.
» Alotti Clementina, c. Regina Margherita 142.
» Costa Candida, v. Ponte Mosca 23.
» Motta Clara, v. S. Chiara 52.
3ª classe. Battegazzorre Maria, v. Mazzini 40.
» Francone Luisa, v. Saluzzo 53.
» Cardis Ester, v. Venti Sett. 79.
» Astuti Celestina, v. Roma 32.
4ª classe. Borgogno Actis Ottavia, v. Venti Sett. 54.
» Triverio Carolina, v. Ponte Mosca 10.
» Appiotti Luisa, v. Mercanti 28.
5ª classe. Strola Guglielma, c. Vinzaglio 25.
» Cassino Maria, v. S. Tommaso 6.

c) Succursale **Barriera di Lanzo**

Classi maschili

1ª classe. Meda Beatrice, c. S. Martino 2.
2ª classe. Magnetto Olivieri Maria, barr. di Lanzo (casa daziaria).

Classi femminili

1ª classe. Aubert Enrichetta, v. Alfieri 26.
2ª classe. Gras Maria, B. V. di Campagna 130.

d) Succursale **Barriera di Milano**

Classe Femminile

1ª classe Roux Ernesta Francesca, v. San Secondo 15.

3. **Boncompagni**, v. Galvani 7.

Deputato di vigilanza

Luino comm. prof. Gio., v. S. Donato 9.

Ispettrici

Sola-Mina Federica, c. Princ. Oddone 81.
Castellari-Garneri Celina, str. Francia 21.

Direttore

De Giorgis Antonio, c. Vinzaglio 11.

a) Sezione maschile

1ª classe. Tallia Angela Maria, c. Principe Oddone 83.
» Cagnis di Castellamonte Emma, c. Francia 9.
» Rubatto Giuditta, v. Magenta 57.
» Dell'Erba Caterina, c. Oporto 46.
2ª classe. Poracchia Musso Teresa, v. Cibrario 9.
» Martini de Gioannini Clara, v. Giovanni Somis 19.
» Bogani Giovanna, c. Regina Margherita 180.
3ª classe. Gilardi Vittoria, c. S. Martino 3.
» Bertoglio Fontana Luisa, v. San Donato 1.
» Bonaudo Ardizzone Giulia, corso Princ. Oddone 45
4ª classe. Mussatto Bernardo, v. S. Donato 45.
» Arena Giovanni, v. S. Donato 15.
5ª classe. Passerini Carlo, c. Francia 29.

b) Sezione femminile

1ª classe. Debernardi Elisa, *reggente*, corso Francia 37.
» Cerovetti Carolina, c. Princ. Oddone 12.
» Oxilia Anna 1ª, v. Passalacqua 1.
2ª classe. Gallarati Efisia, v. Garibaldi 44.
» Bussolino Emilia, v. S. Chiara 31.
» Occelli Chiabodo Maria, v. Passalacqua 10.
3ª classe. Fasolo Galliano Giacinta, c. Casale 2.
» Gay Fasciotti Aminta, v. Cibrario 22.
» Campi Lessona Clelia, v. Duchessa Iolanda 15.
4ª classe. Marconetto Musso Carmela, corso Princ. Oddone 45.
» Griva Bonaudo Carmela, c. Princ. Oddone 45.
5ª classe. Ruffino Martinotti Luigia, v. Goffredo Casalis 53.

4. **Consolata**, v. Ariosto 1.

Deputato di vigilanza

Bolmida cav. avv. Carlo, v. Milano 1.

Ispettrici

Bolmida-Rosso Palma, v. Milano 1.
Saladino-Corsini Laudomia, v. Bellezia 4.

Direttore

Gagnotto Giuseppe, v. Ponte Mosca 23*bis*.

a) Sezione maschile

1ª classe. Quaranta Maria, v. S. Chiara 60.
» Odetti Regaldi Ada, c. Vitt. Em. II 74
2ª classe. Morano Alasia Clara, v. S. Chiara 33.
3ª classe. Bruno Luisa, v. Montevecchio 21.
» Costa Vittoria, v del Carmine 4.
5ª classe. Gonella Giuseppe, v. Corte d'Appello 2.

b) SEZIONE FEMMINILE

1ª classe. Mollard Luisa, v. Assarotti 17.
» Leone Morelli Francesca, v. Santa Chiara 60.
2ª classe. Ferrero Anna, v. Orfane 8.
3ª classe. Gallo-Bocca Luisa, p. Solferino 6.
4ª classe. Glena Carolina, c. Reg. Margh. 127.
5ª classe. Cravera Cesarina, v. del Carmine 4.

c) Succursale **Borgo Dora**

CLASSI MASCHILI

1ª classe. Bogani Amalia, c. Reg. Margh. 180.
2ª classe. Faccio Giovanna, v. Ponte Mosca 16.
4ª classe. Montano G.B., v. Orfane 30.

CLASSI FEMMINILI

1ª classe. Calleri Angela, v. S. Secondo 37.
2ª classe. Zabaino Ermelinda, v. S. Domenico 34.
3ª classe Cucotti Fichtner Antonia, p. Em. Filiberto 8.

d) Succursale v. S. Domenico.

CLASSI MASCHILI

1ª classe. Rossi Adele, v. S. Chiara 10.
2ª classe. Vignolo Albano Claudia, via Cibrario 17.
3ª classe. Proba Bossi Angela, v. Venti Sett. 57.

5. **M. Coppino** (Crocetta).

Deputato di vigilanza

Denis comm. Agostino.

Ispettrici

Rignon Robilant contessa Maria, corso Peschiera 14.
Rignon Martini di Cigala contessa Irene, v. Carlo Alberto 43.

Direttore

Arietti Giuseppe, v. Vanchiglia 18.

a) SEZIONE MASCHILE

1ª classe. Masera Giuseppa Carola, corso Peschiera 25.
2ª classe. Colombo Guglielmotto Sara, via Gioberti 48.
» Galli Giovanna, c. Re Umberto 74.
3ª classe. Ravinale Reyneri Adele, corso Re Umberto 51.
4ª classe. Bonesio Alberto, case popolari, via Colli 65.
» Cavanna Agostino, v. Montevecchio 21.
5ª classe. Costa Adolfo, c Peschiera 25.

b) SEZIONE FEMMINILE

1ª classe. Bruno Celeste, v. Governolo 6.
2ª classe. Scarsi Amiotti Luisa, v. Amedeo Avogadro 11.
» Garino Dasso Ermelinda, v. Morosini 64.
3ª classe. Massara Eugenia, c. Re Umberto 74.
4ª classe. Borgna Conti Marina, corso Re Umberto 30.

c) CLASSE MISTA

1ª classe. Sbrojavacca Palmira, v. Cristoforo Colombo 35.
Sormani Ester, v. Sacchi 38.

6. **D'Azeglio**, v. Superga 7.

Deputato di vigilanza

Guyot comm. Vitt., Villa della Regina 38.

Ispettrici

Ferraris Diatto Giuseppina, v. Moncalieri (officine).
Guyot Penati Irene, v. Villa Regina 38.
Parini-Galvano-Chirio Carolina, piazza Gran Madre di Dio 14.
Diatto-Delarue Francesca, p. Gran Madre di Dio 12.
Soldati Elena Virginia, v. Moncalvo 12
Mascarello Rugio Camilla.

Direttore

Marchesa Luigi, v. Romani 9.

a) SEZIONE MASCHILE

1ª classe. Frè-Battaglio Luisa, v. della Rocca 4.
» Coccone Emilia, v. Napione 8.
2ª classe. Bonisconti Rissone Angela, p. Gran Madre di Dio 8.
» Napione Albina, v. Figlie Milit. 11.
» Narbona – Masoero Corinna, via Chieri 4.
3ª classe. Bussolino Rosa, p. Carlo Em. II, 9.
» Ingaramo Luisa, v. Artisti 31.
4ª classe. Terrestre Pietro, v. S. Massimo 42.
» Dona Domenico, v. Monferrato 6.
5ª classe. Frè Luigi, v. della Rocca 4
» Corti avv. Annibale, *reggente*.
» Craveri Angelo, v. S. Franc. Paola 38.

b) SEZIONE FEMMINILE

1ª classe. Scavarda Giuseppa, piazza Gran Madre di Dio 14.
» Galliano Rosa, v. Superga 58.
2ª classe. Coero Borga-Rocci Giovanna, via Cardinal Maurizio 15.
» Piccinini – Mariani Isabella, via Bava 6.
3ª classe. Quattrino Giuseppa, p. Gran Madre di Dio 12.
» Flandin Rosa Maddalena, v. Villa della Regina 7 *bis*.
» Tommasina Adele, v. Maria Vitt.ª 26.
4ª classe. Richeri Virginia, v. Po 27.
» Conterno Thelma, v. Verrua 3.
5ª classe. Oneglio – Azzurro Anna, p. Vittorio Emanuele I, 21.
» Valle Clementina, p. Gran Madre di Dio 4.

c) Succursale **Borgo Rubatto**

CLASSI MASCHILI

1ª classe. Taccone-Gerbi Cecilia, v. Monferr. 4.
2ª classe. Guarlotti Rossi Serafina, v. Bellavista 8 (Borgo Crimea).
3ª classe. Benna Ernesta, v. Volturno 6.

CLASSI FEMMINILI

1ª classe. Demichelis Baldioli Carlotta, via Po 20.
2ª classe. Silvano-Borgogno Angela, via Mazzini 44.
3ª classe. Quattrino Maria Rosa, piazza Gran Madre di Dio 12.

7. **Monviso**, V. Melchior Gioia 7.

Deputato di vigilanza

Geisser avv. cav. Alb , v. Arsenale 33.

Ispettrici

Fittardi-Buniva Bice, v S Anselmo 6
Merlo-Reina Luisa, p. Vitt. Em. II, 16.
Geisser-Celesia di Vegliasco Maria Teresa, v. Arsenale 33.
Richelmy-Pesce Giuseppina, v. dei Fiori 55.
Viecca Rossi Rosa, v. Lagrange 16.

Direttore

Viecca G. Ildebrando, v. Lagrange 16.

a) SEZIONE MASCHILE

1ª classe. Mazzoleni Ersilia, v. S. Quintino 25.
» Pistono Miglio Francesca, via Cavour 14.
» Reviglione Mazza Teresa, v. Gioberti 48.
2ª classe. Duployez Teresa, p. Carlo Felice 5.
» Chiri Maria, v. Carlo Alberto 29.
3ª classe. Gondolo Perino Clotilde, c. Vittorio Em. II, 40.
» Carena Ceresole Giuseppina, corso Siccardi 26.
» Brunelli Gilardi Antonia, via Sacchi 18.
4ª classe. Bottalo Baldassare, v. Gioberti 82.
» Scarsi Gio., v. Amedeo Avogadro 11.
» Mina Camillo, barr. S. Paolo.
5ª classe. Allaria Domen., v. Pr. Tommaso 39.
» Ferrero Michelangelo, c. Siccardi 51.

b) SEZIONE FEMMINILE

1ª classe. Balbo-Saraceno Gisla, v. Botero 6.
» Comino Cecilia, v. Arcivescovado 10.
» Borri-Rocco Irene, via Melchior Gioia 10.
2ª classe. Bossone Luisa, v. Venti Sett. 27.
» Fulcheris Luisa, v. Arsenale 10.
» Leardi-Rubiola Giulia, c. Duca di Genova 6.
3ª classe. Duployez Anna, p. Carlo Felice 5.
» Pastore Amalia, v. Arsenale 36 *bis*.
» Gioda Margherita, v. Venti Sett. 64.
» Francone Maddalena, v. Saluzzo 53.
4ª classe. Vigna Angela, c. Vitt. Em. II, 22 *bis*.
» Ravizza Annalena, v. Pr. Tomm. 21.
» Pianta Maria, palazzo Carignano. 5.
5ª classe. Amerio Olimpia, v. Bricherasio 6.
» Porta-Pollini Delfina, v. S. Quintino 33.

8. **G. Pacchiotti**, v. Bertola 8

Deputato di vigilanza

Molineri cav. prof. Gius., v. Mazzini 29.

Ispettrici

Carpano-Govone Matilde, p. Castello 18.
Bertetti-Engelfred Teresa, v. Venti Sett. 8.

Direttrice

Civallero Adele, c. Oporto 21.

a) SEZIONE MASCHILE

1ª classe. Martini Enrica, v. Levanna 9.
» Virando Carolina, v. Volta 3.
2ª classe. Aymerito Teresita, v. S. Teresa 11.
» De Giuli Clotilde, v. Lagrange 34.
» Tribaudino Ada Francesca, v. Mercanti 11.
3ª classe. Grisoni Romana, v. Cernaia 3.
» Masserano Enrica, v. Fabro 6.
» Ferro-Trosel Teresa, v. S. Quintino 19.
4ª classe. Nicola Giordano Gius., v. Sacchi 2.
» Perotti Giovanni, v. S. Donato 1.
5ª classe. Cossa Pietro, v. Botero 8.
» Peyretti Antonio, v. Galliari 19

b) SEZIONE FEMMINILE

1ª classe. Anfossi Giuseppa, v. Roma 33.
» Zaccaria-Barberis Rosa, v. Ettore di Sonnaz 4.
» Berruti Bolognino Beatrice, v. Misericordia 3.
2ª classe. Audenino Margh. 1ª, v. Cernaia 16.
» Bono Elvira, v. Cernaia 24.
3ª classe. Baratelli-Serra Amalia, v. Garibaldi 13.
» Mariani Emilia, c. Re Umberto 57.
4ª classe Vassia-Bardone Elena, v. Brofferio 1.
» Marino Caterina, v. Genova 1.
5ª classe. Monti-Gianello Teresa, v. dell'Arsenale 40.
» Testore Adelaide, v. S. Chiara 50.

9. **Silvio Pellico**, v. Mad. Cristina 102

Deputato di vigilanza

Negri cav. uff. prof. Pasquale, v. dei Fiori 90.

Ispettrici

Negri-Merletti Luisa, v. dei Fiori 90.
Bernocco-Fava-Parvis Giulia, v. Mazzini 1.
Melisurgo-Vegezzi-Ruscalla Ida, strada di S. Vito 380.
Bucci Barbara in Monti Buzzetti, v. Nizza 76.

Direttore

Gallo cav. Gerolamo, v. Esposizione 35.

a) SEZIONE MASCHILE

1ª classe. Coppier Alice, v. Princ. Tomm. 48.
» Pighetti Giuditta, corso Galileo Galilei 60.
» Valle Teresa, castello del Valentino.
2ª classe. Porta Antonietta, v. Pr. Tommaso 9.
» Provera Franc.ª, v. Mad. Cristina 84.
» Pastore-Gaieri Carn.ª, c. Valentino 37
» Peradotto Lucia Agnese, via San Secondo 60
3ª classe. Picco Emilia, c. Dante 25.
» Bocchino - Bouglia Costanza, via Saluzzo 48.
» Bogatto Paola, v Mad. Cristina 61.
4ª classe. Marsengo Raimondo, v. Tiziano 45.
» Pezzana Ernesto, via Valperga Caluso 17.
5ª classe. Borgna Eugenio, v. Vassalli Eandi 9.
» Brino Raimondo, v. Nizza 12 *bis*.
Poesio Ferdin., v. Pallamaglio 18.

b) Sez. femminile, v. Saluzzo 95.

1ª classe. Pessoz-Mandrile Emilia, via dei Fiori 20.
» Matta Carolina, v. Gioberti 45.
» Mancio Margherita, v. dei Fiori 51.
2ª classe. Sclaverano-Arietti Luisa, via dei Fiori 49.
» Bosio Ferro Angela, v. Ormea 76.
» Marello Rosa, v. Nizza 119.
3ª classe. Sossi-Quazzolo Paolina, via Madama Cristina 77.
» Bovero Ilaria, v. Saluzzo 42.
4ª classe. Piantanida Beatrice, v. Saluzzo 44.
» Valente Giuseppina, v. Bidone 18.
» Nicola Caranzano Maria, via Madama Cristina 136.
5ª classe. Matis Elisabetta, v. Mad. Cristina 49.
» Proglio-Baretta Francesca, v. Privata Lanza 2.

Succursale **via Monti**

Classi maschili

1ª classe. Marchisio-Calza Petronilla, v. Ospedale 11.
» Gallo-Candeletti Adele, v. Esposizione 35.
2ª classe. Massasso Rosalia, v. Nizza 50.
3ª classe. Laudi-Gerbi Celestina, v. Madama Cristina 63.

Classi femminili

1ª classe. Mattana-Devià Giuseppa, v. Nizza 50.
» Colomberi Marianna, v. Baretti 5.
2ª classe. Tamietti Maria, v. Princ. Tomm. 2.
» De Gaspari Olimpia, c. Dante 41.
3ª classe. Sasso-Barra Lucia, v. Pio Quinto 28.

10. **Po.**

Deputato di vigilanza

Piumato cav. Antonio, via della Rocca 10

Ispettrici

Canaveri-Bonatti Amalia, v. Sagliano 3.
Camperi-Toso Giusª, v. Po 14.
Piumato-Marchisio Virginia, v. Rocca 10.
Airaldi-Gastaldi Carolina, v. S. Francesco da Paola 4.
Biscaretti di Ruffia-Ferrero, cont. Beatrice, p. Cavour 10.
Fubini-Fubini Anna, v. Princ. Amedeo 12.
Segre-Nizza Emilia, p. Vitt. Em. I, 16.

Direttore

Giroldi Luigi, v. Po 3.

a) Sezione centrale maschile via Barolo 6.

1ª classe. Tua-Rubino Antonia, c. Cairoli 4.
» Coccone Clelia, v. Napione 8.
2ª classe. Ottino-Cappa Armanda, v. Mazzini 54.
3ª classe. Alesio-Martinotti Margherita, p. Vitt. Eman. I, 2.
» Dusio Camilla, v. Rosine 15.
4ª classe. Polledro Stefano, v. Tarino 11.
5ª classe. Robatto Modesto, v. Vanchiglia 11.

b) Sezione centrale femminile v. Rossini 12*bis* e v. Barolo 8.

1ª classe. Merli Ernesta, v. Vanchiglia 6.
» Rolle-Pianezzola Erminia, v. della Zecca 47.
2ª classe. Cafasso Cerva Caterina, v. Vanchiglia 20.
3ª classe. Stampini Maria, p. Vitt. Em. I, 10.
» Donat-Cattin-Monferrini Ermellina, p. Vitt. Em. I, 12.
4ª classe. Ghianda Anna, v. Vanchiglia 10.
5ª classe. Monetto Franc.ª, v. Pr. Amedeo 52.

c) Succursale, v. Riberi

Classe maschile

1ª classe. Marchisio Maria Luisa, v. Ospedale 45.

Classi femminili

1ª classe. Gazzera Emma, v. Bava 9.
4ª classe. Chiariglione Adele, v. Po 39.

d) Succursale **V. Troia**

Classi maschili

1ª classe. Gilli-Tribaudino Giuseppa, via Cavour 14.
2ª classe Fiandesio-Canavesio Giovanna, via Sacchi 4.
3ª classe. Catone-Viecca Angela, p. Vittorio Em. I, 21.
» Picchio-Gonella Benedetta, via Rosine 8.
4ª classe. Demonte Carlo, p. Mad. Cristina 3.
» Ottino Leopoldo, v. Mazzini 54.
5ª classe. Bruna Giuseppe, v. Saluzzo 32.

Classi femminili

1ª classe. Tabasso Adele, p. Vitt. Em. I, 16.
2ª classe. Barberis-Almasio Ern.ª, v. Zecca 12.
3ª classe. Cortese-Ledermann Luisa, v. Venti Settembre 20.
» Nobile Giovanna, v. Bogino 9.
4ª classe. Marchisio-Giussani Paola, v. San Massimo 35.
5ª classe. Avetta-Ravizza Nicolina, c. Vittorio Em. II, 19.

11. **G. A. Rayneri**
Corso del Valentino e via Burdin.

Deputato di vigilanza

Parato prof. comm. Anton., c. Re Umberto 17.

Ispettrici

Neyrone-Massa Amalia, v. Goito 2.
Ferrero De Gubernatis Ventimiglia march. Onorina in Ferrero d'Ormea e di Palazzo, v. Saluzzo 37.
Sacerdote-Fubini Lina, v. Goito 2.
Artom-Levi Giuseppina, v. Saluzzo 41.
Calandra-Calandra Luisa, corso Massimo d'Azeglio 40.

Direttore

Sclaverano Giuseppe, v. dei Fiori 49.

a) Sezione maschile

1ª classe. Pavesi-Sacconi Maria, corso Valentino 34.
» Torretta Ester, v. Princ. Tomm. 50.
» Manca Ida, c. Valentino 29.
» Valdata Margherita, via Principe Tommaso 7.
1ª classe. Prevosti Teodolinda, c. Valentino 40.
» Sartori-Parmegiani Giuseppa, via Ormea 49.
» Mei-Garnerone Ernesta, via Principe Tommaso 26.
1ª classe. Fontana-Casati Caterina, via Mazzini 35.
» Guidazio Rosa Marietta, v. Ormea 21.
» Ferrero-Virando Teresa, v. Cavour 4.
» Torasso Angela, c. Valentino 37.
1ª classe. Mandina Carlo, v. dei Mille 52.
» Grammatica Guiscardo, v. Madama Cristina 47.
1ª classe. Pavesio Gabriele, v. Mad Crist. 59.
» Ramondo Giusª, v. S. Francesco da Paola 39.
» Demichelis Filippo p. Carlo Felice 14.

b) Sez. femminile, v. Burdin 23

1ª classe. Giuliani Ester, stradale ai Ronchi (Cavoretto).
» Berutti-Ternavasio Ester, c. Valentino 40.
» Musso-Cavallo Estella, via Silvio Pellico 24.
1ª classe. Gagnatelli Patono Teresa, c. Siccardi 51.
» Moretta Ernesta, v. Mad. Cristina 63.
» Fubini Sofia, v. Mazzini 10.
1ª classe. Tommasina Ester, v. Mad Crist. 26.
» Bellisio Pellegrino Gabriella, corso Vitt. Emanuele II, 60.
» Cappello Francesca, v. Massena 5.
» Garnerone Adele, v. Princ. Tomm. 26.
1ª classe. Palazzo Agnese, v. Nizza 43.
» Revelli Maria, v. Galliari 12
» Bertolino-Barberis Luisa, v. Mazzini 35.
1ª classe. Pollini Demetria, v. Po 37.
» Pugnani Emma, v. dei Fiori 22.
» Giachetti-Aghemo Anna, v. Berthollet 27.

12. **G. A. Rayneri**, v. Saluzzo 24.

Direttore

Brizio G. B., v. Goito 4.

a) Sezione maschile

1ª classe. Billia Ida, v. Silvio Pellico 5.
2ª classe. Oderio Amalia, v. S. Anselmo 21.
» Prevosti Maddalena, c. Valentino 40.
3ª classe. Della Santa-Della Valle Amalia, c. Valentino 13.
» Silva-Rolfo Gemma, c. Re Umb. 36.
4ª Classe. Pozzi G. Alessandro, v. Thesauro 8.
5ª classe. Strumia Giovenale, p. Mad. Crist. 5.

b) Classe mista

Gargano Gabriella, v. Sant'Anselmo 13.

c) Sez. femminile, v. Galliari 4*bis*.

1ª classe. Debernardi Geltrude, via Silvio Pellico 2.
2ª classe. Majorino-Ponzio di S. Sebastiano Cristina, v. Brofferio 3.
» Ghersi Antonietta, v. Carlo Alb. 29.
3ª classe. Bonetto Amalia, v. S. Secondo 16.
4ª classe. Nicola-Sola Cristina, v. Madama Cristina 37.
5ª classe. Milanesio Cocchiello Giuseppa, via Nizza 17.

13. **Ricardi di Netro**, v. Montecuccoli.

Deputato di vigilanza

Pozzi cav. uff. Tancredi, v. Giannone 5.

Ispettrici

Badini Confalonieri De La Forest-Dyonne Bianca, c. Re Umberto 8.
Musso Antonia v. Tealdi, c. Oporto 19.
Conelli-Serafini Laura, v. Montevecchio 4.

Direttore

Ferrero Mario, v. Cibrario 12.

a) Sezione maschile

1ª classe. Rabiola Maria, c. Oporto 47.
» Galleani Adele, v. Garibaldi 37.
2ª classe. Gera Bardone Giovª., v. Cernaia 22.
» Camandona Eugia, v. S. Quintino 36.
3ª classe. Olivetti Emilia, p. Solferino 6.
» Griva-Torretta Maria, v. Juvara 18.
4ª classe. Chiara Bernardo, v. Groppello 20.
» Mantaut Leonardo, v. Cibrario 48.
5ª classe. Ratti Carlo, v. Cernaia 28.
» Regis Maurizio, v. Drovetti 6.

b) Sez. femminile, v. Donati 16.

1ª classe. Anfossi Crudo Augusta, v. Manzoni 2.
» Rezza-Molinatti Angela, via Sagliano 2.
2ª classe. Chiara Giuseppina, v. Massena 18.
» Lora Giulia, c. Re Umberto 10.
3ª classe. Brinatti-Chiara Anna, v. Massena 18.
» De Martini-Manassero Giuseppa, v. Donati 2.
» Pezzi Felicina, v. Garibaldi 53.
4ª classe. Gianolio Giusiano Rosa, v. Ettore De Sonnaz 8.
» Sacchi-Guggi Alcea, v. Magenta 57.
5ª classe. Sangiovanni Magnetti Amalia, via Ottavio Revel 5.
» Gioda Rosa Luisa, v. Venti Sett. 64.

14. **Rignon**, v. Massena 39.

Deputato di vigilanza

Rignon conte Felice, v. S. Franc. da Paola 2.

Ispettrici

Daneo-Serazzi Guglielmª, v. S. Secondo 35.
Gazelli di Rossana-Rignon contessa Maria, v. S. Franc da Paola 2.
Calori-Provana-Balliani n. Beccaria-Incisa di S. Stefano contª Emanuella, v. S. Secondo 4.

Direttore

Gribaudi Vincenzo, v. Nizza 13.

a) SEZIONE MASCHILE

1ª classe. Bobbio Teresa, c. Re Umberto 40.
» Rouchaud-Gioanetti Luisa, via Lamarmora, 19.
» Battaglia - Mascarelli Ester, via Gioberti 23
2ª classe. Bortolotti Linda, c. Siccardi 51.
» Arbarello-Gianello Rosa, v. Sacchi 2.
» Grasso-Magliano Maria, v. San Secondo 17.
3ª classe. Brizio-Bobbio Anna, v. Sacchi 54.
» Grosso-Fabris Maria, v. S. Secondo 46.
» Ferrando Ester, v. Massena 38.
4ª classe. Brizio Agostino, v. Sacchi 54.
» Carletti Lorenzo, v. Princ. Tomm. 13.
» Martini Domenico, v. S. Quintino 19.
5ª classe. Alloatti Alessandro, c. Peschiera 45.
» Maffi Fabio, v. Lamarmora 3.
» Mattana Felice, v. Nizza 50.

b) SEZ. FEMMINILE, v. Gioberti 46.

1ª classe. Demacchi-Assandro Secondina, via Venti Settembre 16.
» Gandini-Ferrero Adele, c. Re Umberto 40.
» Giorgieri Adalgisa, v. Consolata 1.
2ª classe. Melano Erminia, v. Gioberti 26.
» Pachner-Pastore Enrica, ang. vie Vassalli Eandi e Duch. Jolanda.
» Perazzo Luigia, v. S. Secondo 9.
3ª classe. Gagliardini Emilia, c. Re Umb. 25.
» Martinengo-Perazzo Celestina, via S. Secondo 9.
» Pia-Quaranta Giuseppa, v. Massena 53.
4ª classe. Alloatti - Alloatti Candida, corso Peschiera 45
» Chiriotti Luigia, v. S. Quintino 44.
» Conterno-Tornaghi Rachele, corso Re Umberto 25.
5ª classe. Barra-Appiotti Maria, c. Oporto 13.
» Boario-Bertone Lina, v. Gioberti 38.

15. **A. Rosmini**, v. della Cittadella 3.

Deputato di vigilanza

Tacconis cav. dott. Cam., v. Gio. Prati 5.

Ispettrici

Nasi-Bertolè Viale Maria, v. Assarotti 3.
Vogliotti-Pagani Gius., v. Fabro 3.
Tacconis-Campioni Clot., v. Gio. Prati 5.
Schiapparelli-Auchentaller Maria, v. Assarotti 7.

Direttrice

Vacca Ernestina, v. Cernaia 16.

a) SEZIONE MASCHILE

1ª classe. Monticone Maria, v. Consolata 11.
» Gandolfi Enrica, v. Juvara 17.
2ª classe. Chiesa Cottiè Vittoria, v. Genova 1.
» Galetti Teresa, v. Consolata 15.
3ª classe. Bonino Clementina, v. Garibaldi 33.
» Gioda Luisa, v. Venti Settembre 64.
4ª classe. Gera Gio., v. Giacinto Collegno 28.
» Becchis Giovanni, v. Scuole 8.
5ª classe. Gera Antonio, v. Cernaia 22.

b) SEZ. FEMMINILE, v. Cittadella 1.

1ª classe. Facchini Serena, v. Carmine 1.
2ª classe. Saettone-Bogani Lucia, c. Regina Margherita 180.
3ª classe. Facchini Teresa, v. Carmine 1.
» Darò Giovanna, c. S. Martino 2.
4ª classe. Capra Giustina, v. delle Scuole 10.
5ª classe. Hugues-Brossa Celestina, v. Sebastiano Valfrè 18.

c) Succursale v. Pietro Santa Rosa

CLASSI FEMMINILI

1ª classe. Fava Ernesta, v. Duc. Jolanda 16.
2ª classe. Ratti Rossi Ernesta, v. Cernaia 28.
3ª classe. Gossetti Ugolina, p. Statuto 17.

d) Succursale **Cittadella**, v. Bertola 31.

CLASSI MISTE

1ª classe. Martino Costanza, v. Boucheron 4.
2ª classe. Migliore Maddal.ª, v. Garibaldi 26.

16. **F. Sclopis**, v. del Carmine 25.

Deputato di vigilanza

Della Porta avv. Alessio, p. Savoia 6.

Ispettrici

Ajello-Richetta Elisa, p. Solferino 6.
Carle-Ciartoso Matilde, p. Statuto 15.
Della-Porta Astesano Clotilde, p. Savoia 6.
Calandra-Boetti Sofia, c. Palestro 10.
Chiesa-Boetti Maria.

Direttore

Saffirio cav. Andrea, v. Barbaroux 43.

a) SEZIONE MASCHILE

1ª classe. Marchisio Maria, v. S. Dalmazzo 10.
» Giupponi Ilda, v. S. Chiara 60.
» Craveri-Nicola Teresa, corso Valdocco 17.
2ª classe. Viretti Clementina, v. Gio. Somis 19.
» Repetto Petronilla, v. S. Chiara 60.
» Cametti Adele, v. S. Domenico 50.
3ª classe. Facchini Marcellino Giulia, via Carmine 1.
» Pezzi Luigia, v. Garibaldi 53.
» Paparelli Rosa, v. S. Domenico 34.
4ª classe. Anrò G. B., v. S. Chiara 35.
» Faino Gius., v. Vitt. Amedeo II, 13.
5ª classe. Mazzia G. B., c. Oporto 59.
» Cella Angelo, v. S. Agostino 30.

b) SEZ. FEMMINILE, v. del Carmine 27.

1ª classe. Ponti Teresa, v. S. Chiara 35.
» Bocca Maria, v. Stampatori 25.
2ª classe. Perotti-Fiandini Modesta, v. San Donato 1.
» Bambury-Astolfi Guglielma, corso S. Martino 10.
» Calissano Albina, v. Garibaldi 19.

3ª classe. Morino Carosio Teresa, v. Santa Chiara 60.
» Boario Candida, p. Statuto 14.
4ª classe. Pene-Pacotto Fiorina Irma, via S. Chiara 60.
» Rolla-Grosso Giuseppa, via Cibrario 11.
5ª classe. Ponti Maria, v. S. Chiara 35.
» Gossetti Onorina, p. Statuto 17.

c) Succursale **Valdocco**

CLASSI MASCHILI

1ª classe. Musso-Mazzarello Anna, p. S. Martino 1.
2ª classe. Busca Giovanna, v. Giulio 9.
» Monchiero Emilia, v. S. Chiara 33.
3ª classe. Ricci-Lupi Paola, c. S. Martino 4.
4ª classe. Pastorini Carlo (Sassi).

CLASSI FEMMINILI

1ª classe. Peona Estella, c. Valdocco 17.
2ª classe. Viano Margherita, v. Deposito 3.
3ª classe. Faino-Protto Angela, v. Vittorio Amedeo II, 13.

17. **T. Tasso**, v. Basilica 15.

Deputato di vigilanza

Grosso cav. Pietro, p. Em. Filiberto 24

Ispettrici

Vernè Andreetta, v. Cavour 48.
Mosca-Pistono Teresa, c. Palestro 9.
Cibrario-Radino contessa Luisa, piazza Em. Filiberto 4.
Scavarda Angela, p. Gr. Madre di Dio 14.

Direttrice

Giordana-Abrate Rosa, v. dei Fiori 45.

a) SEZIONE MASCHILE

1ª classe. Guy-Pavesi Margh., p. Castello 18.
» Berra Amalia, v. S. Chiara 54.
» Vassia Felicissima, v. Brofferio 1.
2ª classe. Gilardi Clotilde, p. Em. Filiberto 14.
» Farina Felicita, p. S. Giovanni 9.
» Lucca Maria Luisa, c. S. Maurizio 25.
3ª classe. Robino Ricarda, v. Garibaldi 8.
» Lanfranco Teresa, v. Consolata 6.
» Vassallo-Vaccari Irene, v. Milano 2.
4ª classe. Sosso Cesare, v. Fucina 10.
» Avataneo Maurizio, v. Carmine 4.
5ª classe. Masoero Franc., v. Saluzzo 42 *bis*.
» De Giuli Cesare, v. Lagrange 34.

b) SEZ. FEMMINILE, v. Basilica 15.

1ª classe. Oberto Margherita, v. Orfane 18.
» Baruffaldo-Audenino M. Margherita, v. S. Domenico 34.
» Giosserano Maria Carmela, v. Carlo Promis 7.
2ª classe. Gaviani Lelia, v. S. Teresa 1.
» Monti Elena, v. Gio. Promis 3.
» Mirano Ernesta, v. Gio. Promis 3.
3ª classe. Pistono Iginia, p. Em. Filiberto 17.
» Mattalia Angela, v. della Zecca 33.
» Guglielmino Giovanna, v. T. Tasso 7.
4ª classe. Balanzino-Bovero Emilia, v. Milano 1
» Saffirio Rosa, v. del Carmine 2.
» Trinchieri-Saffirio Angela, v. Barbaroux 43.
5ª classe. Gaviani Carolina, v. S. Teresa 1.
» Ravighione-Gariasso Geltrude, via Passalacqua 6.

18. **N. Tommaseo**, v. dei Mille 19.

Deputato di vigilanza

Gariazzo Prof. Placido, v. Ospedale 40.

Ispettrici

Bizzozero-Brambilla Erminia, v. Campana 34.
Barbaroux-Sciolla contessa Amalia, via Carlo Alberto 17.
Mosca-Pucci Ersilia, v. Mazzini 20.

Direttrice

Baudino Natalina, c. Vitt. Em. II, 96.

a) SEZIONE MASCHILE

1ª classe. Bertolino - Peruccio Vittoria, via Mazzini 48.
» Massolino Felicina, v. dei Mille 35.
» Moriondo Valentina, v. Rocca 21.
» Bonardi Adele, c. Vittorio Em. II, 28.
2ª classe. Baldioli Ernesta, v. Ospedale 20.
» Damilano Eufrosina, v. dei Mille 12.
» Giura Rosa, v. dei Mille 54.
3ª classe. Ghirardi-Fabiani Vincenzina, via Ormea 6 *bis*.
» Del Marchi-Merletti Luisa, via Mazzini 52.
» Smeriglio Onorina, v. S. Massimo 33.
4ª classe. Pellerino Niceta, v. Cavour 46.
» Savarro Marco, v. Valsalice 18-20.
» Oliva Alberto, v. Pr. Tommaso 4.
5ª classe. Vanzaghi Giovanni, v. Vanchiglia 1.
» Perucca Giovanni, v. Massena 14.

b) SEZ. FEMMINILE, p. Cavour 1.

1ª classe. Olmo-Vigo Angela, v. Princ. Tommaso 14.
» Gianolio Giuseppa, v. Mazzini 26.
» Garrone Ermelinda, via Barbaroux 20.
2ª classe. Cesali Bandino Giuseppa, v. Venti Settembre 9.
» Luserna Maria, v. dei Mille 26.
» Allasia Elisabetta, v. Bogino 49.
3ª classe. Lanza Felicina, v. Andrea Provana 5.
» Ghersi Anna, v. Carlo Alberto 29.
» Rigolino-Gaiaudo Adele, v. Baretti 25.
4ª classe. Marchisio-Traversa Angela, v. dei Mille 35.
» Asinari-Bonis Anna, v. Bogino 49.
» La Racine Matilde, v. Venti Sett. 9.
5ª classe. Viglione-Panera Francesca, v. Po 42.
» Bernasconi Adele, v. Po 57.
» Nerchiali-Robotti Carolina, v. Cavour 24.

19. **Vanchiglia**, v. Buniva 17.

Deputato di vigilanza

N. N.

Ispettrici

Lupo-Pollini Brunechilde, v. Po 37.
Rodi Peppina, v. Mazzini 60.
Macario-Scuvero Pompea, v. Gaudenzio Ferrari 11.
Basilio Cesarina, v. Artisti 3.
Cuttica Maria, v. S. Giulia 20.

Direttore

Rho Filippo Antonio, v. Artisti 38.

a) Sezione maschile

1ª classe. Cugino Camilla, v. Maria Vitt. 28.
» Destefanis Luisa, piazzetta Madonna Angeli 2.
» Morelli Lidia, v. Romani 5.
2ª classe. Ansaldi Rosa Teresa, v. S. Giulia 45.
» Rho-Crivelli Emma, v. Artisti 38.
» Rosingana-Napione Lucia, v. Vanchiglia 6.
3ª classe. Bertogliatti Teresa, c. Cairoli 6.
» Alessio-Gabinio Ida, c. S. Maurizio 71.
» Marchisio Maria Enrica, v. Ospedale 49
» Peretti Lidia, v. Tarino 4.
4ª classe. Barberis Umberto, v. Bava 37.
» Milone Pasquale, v. Guastalla 14.
5ª classe. Bonzo Giuseppe, v. Napione 27.
» Morra Serafino, p. Gran Madre di Dio 10.

b) Sez. centrale femminile, via Balbo 16.

1ª classe. Benso Rosetta, v. Villa Regina 7.
» Laugieri Francesca, v. Montebello 9
» Napione Amalia, v. Rossini 14.
2ª classe. Rinaldi-Calligaris Maria, v. Tarino 4.
» Campo Agnese, v. Artisti 38.
» Girola Rosa, v. Artisti 1.
3ª classe. Civardi Emma, v. Artisti 1.
» Marchisio Felicita, v. S. Giulia 47.
» Appiotti-Masserano Caterina, via dei Mille 35.
4ª classe. Ansaldi Luisa Maria, v. S. Giulia 45.
» Cornagliotti-Rabaglia Zoraide, via Napione 30.
5ª classe. Cerrino-Signoretti Olimpia, via Vanchiglia 10.

c) Succursale, v. Messina

Classi maschili

1ª classe. Drovetti-Fornelli Maria, v. Pisa 43.
2ª classe. Roggero Teresa, v. Barolo 25.
3ª classe. Giordani Giuseppa Eugenia, via Rossini 1.
4ª classe. Ambrosione Fr., c. Reg. Margh. 90.

Classe mista

1ª classe. Gianotti Bianca, v. Plana 5.

Classi femminili

1ª classe. Gorla-Tinelli Annalena, v. Deposito 9.
2ª classe. Tarchetti Clelia, v. dei Mille 56.
3ª classe. Conta Beatrice, c. Vitt. Em. II, 20 oltre Po.

d) Succursale, v. Napione

Classi maschili

1ª classe. Barberis Vincenza Teresa, v. dell'Ospedale 20.
2ª classe. Farinetti-Chiapirone Corinna, barr. Casale (ufficio daziario).

Classi femminili

1ª classe. Cargnino-Mannocci Tarquinia, c. Casale 98.
2ª classe. Robotti Maria, v. Biamonti 5.

Scuola annessa alla
Normale Domenico Berti

Ispettrici

Arnò-Sineo Maria Paola, v. S. Anselmo 24.
Silvetti Papa Emilia, v. Amed. Avogadro 11.

Direttrice

Provale-Rolandi Teresa, *dir. scuola norm.*

1ª classe. Resta Camilla, v. Massena 3.
2ª classe. Mozzi-Lanza Maria, via Urbano Rattazzi 1.
3ª classe. Bevilacqua-Odetti Camilla, v. Berthollet 17.
4ª classe. Bertotti Teresa, v. Gioberti 23.
5ª classe. Avanzato-Amosso Marta, v. Davide Bertolotti 2.

LA
Domenica dei Fanciulli
Direttrice: LUISA SCLAVERANO
MAESTRA
Valenti Collaboratori
GIORNALE SETTIMANALE ILLUSTRATO A COLORI
per le Famiglie, per le Scuole, pei Fanciulli e per gli Adolescenti
Abbonamento annuo L. 5. Numeri di saggio a richiesta. Numero separato Cent. 10.
Presso la Ditta G. B. PARAVIA e C., vie Garibaldi 21-23 e Arsenale 29.

Scuole suburbane.

1. **Badia di Stura**.

Deputato di vigilanza

Gargano avv. Gio., v. S. Dalmazzo 20.

Ispettrice

Magnetti Canavero Quirica.

1ª *Classe maschile*

Clauda Emilia, *suppl. ordinaria.*

2ª *Classe*

Vallerano Adele, v. Bogino 17.

2ª *Classe femminile*

Mattone Adelaide, *suppl. ordin.*, v. Venti Settembre 4.

3ª *Classe femminile*

Dogliotti Orsola, v. Martinetto 12.

2. **Barr. Campidoglio**
Via Rocciamelone 5.

Deputato di vigilanza

Girardi Giacomo, v. Cottolengo 188.

Ispettrice

N. N.

1ª *Classe mista*

Bottalo Livia, v. Conte Verde 1.

2ª *Classe mista*

Brunero Anna, v. Duchessa Jolanda 16.

1ª *Classe femminile*

Cattaneo Marianna, v. Giulio 20.

2ª *Classe femminile*

Argan Edvige, v. Cernaia 40.

3. **Barr. Casale** (Succurs. **D'Azeglio**).

Deputato di vigilanza

Ghidini Adolfo.

Ispettrice

Capponi-Trenca Angela.

1ª *Classe mista*

Lanfranchi-Lanfranchini Maria, v. Princ. Amedeo 45.

2ª *Classe mista*

Eula Elisa.

4. **Barriera Milano**.

Deputato di vigilanza

Falchero cav. Luigi.

Ispettrice

Tedeschi-Sacerdote Letizia

1ª *Classe maschile*

Mossi Carolina, v. Goito 11.

2ª *Classe femminile*

Monet Alessandrina, v. Berthollet 2.

2ª *Classe femminile*

Bonamore Rina, v. dei Fiori 5.

5. **Barriera di Nizza**.

Deputato di vigilanza

Chiappero geom. Giuseppe.

Ispettrice

Gribaudi Maria.

1ª *Classe maschile*

Porta Teresita, v. Ormea 76.

2ª *Classe maschile*

Lasagna Luisa, v. Madama Cristina 123.

3ª *Classe maschile*

Dughera Clementina, c. Valentino 3.

1ª *Classe femminile*

Depetro Emma, v. Baretti 32.

2ª *Classe femminile*

Ansaldi Giorgina, v. Galliari 31.

3ª *Classe femminile*

Pagliano-Carbonero Angela, via Porta Palatina 17.

6. **Barriera Orbassano**.

Deputato di vigilanza

Fenoglio ing. Pietro, v. S. Dalmazzo 24.

Ispettrice

Bruni Crosio Clotilde, v. Palazzo Città 8.

1ª *Classe mista*

Turinetto Celeste, v. Donati 42.

2ª *Classe maschile*

Bernachini Carmela, v. Berthollet 25

3ª *Classe mista*

Teisa Delfina, v. Giovanni Somis 19.

2ª *Classe femminile*

Geneve Ferdinanda, *suppl. ordin.*, c. Re Umberto 76.

7. **Barriera Pilonetto**

Deputato di vigilanza

Daviso di Charvensod ing. Carlo.

Ispettrice

Melisurgo Vegezzi Ruscalla Ida.

Classe mista

Riva Livia, v. Carlo Alberto 33.

8. **Barriera San Paolo**.

Deputato di vigilanza

Vigna Virginio, v. S. Bernardino 9.

Ispettrice

Garizio-Ballari Teresa, p. Statuto 13.

ff. di Direttore

Enrico Giuseppe, barriera S. Paolo

1ª *Classe maschile*

Boggio Giuseppina, v. Belvedere 2.

2ª *Classe maschile*

Enrico Giuseppe, *maestro urbano*, v. Grugliasco 28.

1ª *Classe mista*

Miotti Laura, v. Gioberti 48.

2ª *Classe mista*

Pistamiglio Lena Bianca, v. Venti Sett. 36.

5ª *Classe mista*

Banali Angela, p. Castello 18.

1ª *Classe femminile*

Baralis Maria, v. S. Quintino 33.

2ª *Classe femminile*
Gamba Camilla, v. Vanchiglia 16.
3ª *Classe femminile*
Ruffoni Giovanna, *suppl. ordin.*, c. Palestro 10.
4ª *Classe femminile*
Regaldi Noemi, v. Madama Cristina 49.

9. **B. V. di Campagna.**
N. N., *Deputato di vigilanza*
Ispettrice
Durio Francesca, B. V. di Campagna.
1ª *Classe maschile*
Richetta Agnese, v. S. Donato 4 *bis*.
2ª *Classe maschile*
Ferrero Iginia, v. Silvio Pellico 23.
3ª *Classe maschile*
Garbelli Maria, v. Lanzo 240.
4ª e 5ª *Classe maschile*
Sobrero Giuseppe, v. Cavour 12.
1ª *Classe femminile*
De Cristoforis Carolina, v. S. Domenico 28.
2ª *Classe femminile*
Ferrari Giuseppina, v. Carlo Alberto 24
3ª *Classe femminile*
Gaviani Maria, v. S. Teresa 1.
4ª e 5ª *Classe femminile*
Rayteri Clara, *suppl. ordin.*, v. Principe Tommaso 35.
1ª *Classe mista*
Listello Vittoria, v. Lanzo 232.
2ª *Classe mista*
Araldi Emma, c. Firenze 49.
3ª *Classe mista*
Argan Laura Beatrice, v. Cernaia 40.

10. **B. V. del Pilone.**
Deputato di vigilanza
Aghemo di Perno conte N., strada Valpiana 583 (Mad. del Pilone).
Ispettrice
Sacco-Baldovino Clementina, strada di Casale 208.
1ª *Classe mista*
Mattè Teresa, v. Duchessa Jolanda 5.
2ª *Classe mista*
Gilardi Clelia, v. S. Franc. da Paola 18.
3ª *Classe mista*
Besso Antonia, barr. Casale 210.
4ª e 5ª *classe mista*
Fantino Luisa, v. della Zecca 12.
2ª *Classe femminile*
Viarisio Margh., p. G. Madre di Dio 14.

11. **Borgata Cenisia.**
Strada antica di Rivoli 29.
Deputato di vigilanza
Paniè Antonio.
Ispettrice
N. N.
1ª *Classe mista*
Renaudo Rosina, c. S. Martino 1.
2ª *Classe mista*
Sacchetti Rosa, v. Lascaris 1.
3ª *Classe mista*
Perelli Francesca, v. Orto Botanico 30.
4ª *Classe mista*
Marocco Vittoria.

12. **Borgo Stura.**
1ª *Classe maschile*
Almici Beatrice, v. Colli 12.
2ª *Classe mista*
Camusso Gabriella, v. Sacchi 14.
3ª e 4ª *Classe mista*
Frascaroli Augusta, v. Asti 3.
1ª *Classe femminile*
Boglio Angela, v. G. Ornato 9.

13. **Borgo Vittoria.**
Deputato di vigilanza
Michela-Zucco ing. cav. G., v. Bonzanigo, isolato 52.
Ispettrice
Ghirardi-Battaglia Ernesta, strada di Lanzo 129.
1ª *Classe maschile*
Biglino Emilia, borgo Vittoria.

14. **Via Vittoria.**
2ª *Classe mista.*
Gaia Maria, piazza Nizza 71.
1ª *Classe femminile*
Lejeune Maria, via dell'Ospedale 20.

15. **Cavoretto.**
Deputato di vigilanza
Lanfranchi avv. Lanfranco, Cavoretto.
Ispettrice
Picena-Cerutti Amalia, v. Lagrange 41.
1ª *Classe mista*
Bevione Teresa, c. Vitt. Eman. II, 70.
2ª *Classe mista*
Chiesa Anna, (Cavoretto).
3ª *Classe mista*
Canavesio Fortunata (Cavoretto).
4ª e 5ª *Classe femminile*
Bogani Edvige, c. Reg. Margherita 180.

16. **Gerbido.**
Deputato di vigilanza
Mondino ing. Luigi, p. Solferino 6.
Ispettrice
Claretta Vitale baronessa Luisa, via della Rocca 13.
1ª, 2ª e 3ª *Classe femminile*
Peona Carolina, c. Valdocco 17.

17. **Lingotto.**
N. N., *deputato di vigilanza*
Ispettrice
Bersano-Tonello Maria, v. Ospedale 11.
1ª *Classe maschile*
Mirone Emilia, v. S. Donato 17.
2ª *Classe maschile*
Dezzani Ermelinda (Lingotto).
3ª *Classe maschile*
Secco Pia, v. Nizza 3.
1ª *Classe femminile*
Musso Iwoska, *suppl. ordin.*, v. Madama Cristina 163.
2ª *Classe femminile*
Molino Luisa, v. Mad. Cristina 49.
3ª *Classe femminile*
Perelli Giuseppina, v. Orto Botanico 30.
4ª *Classe femminile*
Cibrario Teresina, v. Silvio Pellico 8.

18. **Lionetto.**
Deputato di vigilanza
Gianotti Giuseppe.
Ispettrice
Gianotti Delfina.
1ª *Classe mista*
Ratti Gemma, v. Vanchiglia 28.
2ª e 3ª *Classe mista*
Angelucci Anna, v. Madama Cristina 58.

19. **Lucento.**
Deputato di vigilanza
Valperga di Masino conte Carlo.
Ispettrice
Valperga di Masino contessa Ida.
1ª *Classe maschile*
Masoero Ferretti Adalgisa, v. Saluzzo 41 *bis*
2ª *Classe maschile*
Olivini-Bezzi Gemma, c. Princ. Oddone 27.
3ª *Classe maschile*
Olivero-Monchiero Bianca, v. Allione 10.
4ª e 5ª *Classe maschile*
Barberis Gio., v. Scuole 8.
1ª *Classe femminile*
Mossello Lorenza, *suppl. ord.*, v. Baretti 31.
2ª *Classe femminile*
Vigo Maria, v. Barbaroux 20.
3ª *Classe femminile*
Carmazzi Rosa, *suppl. ordin.*, v. Sagliano 3.
4ª e 5ª *Classe femminile*
Caudera Lucia, v. Ettore Sonnaz 14.

20. **Mirafiori.**
Deputato di vigilanza
Moriondo Michele.
Ispettrice
Guino-Moriondo Maria.
1ª *Classe mista*
Chinelli Emma.
2ª e 3ª *Classe mista*
Pasta Teresa, (Mirafiori).

21. **Mongreno.**
Deputato di vigilanza
Dogliotti avv. cav. Vinc., v. Milano 2.
Ispettrice
Chicco-Robert Teresa, v. Carlo Alb. 18.
1ª, 2ª e 3ª *Classe mista*
Brunetti Erminia, Mongreno.

22. **Ponte Stura (Falchera).**
Deputato di vigilanza
Scarafia geom. Tancredi.
Ispettrice
Scarafia Elena (Villaretto).
1ª *Classe mista*
Mauro Isabella, *maestra urb.*, Ponte Stura.
2ª *Classe mista*
Gianotti Nerina, v. Plana 5.
3ª *Classe mista*
Corte Paola, *maestra urbana*, Ponte Stura.

23. **Pozzo Strada.**
Deputato di vigilanza
Viglino Lorenzo, v. S. Donato 9.
Ispettrice
Ajello-Devalle Caterina, c. Palestro 5.
4ª *Classe maschile*
Depaoli Ambrogio, (Pozzo Strada).
1ª *Classe mista*
Resta Elisa Adele, v. Massena 3.
2ª *Classe mista*
Borello Maria Teresa, c. Vinzaglio 26.
3ª *Classe mista*
Depaoli-Nicola Giuseppa, (Pozzo Strada).
4ª e 5ª *Classe mista*
Depaoli Ambrogio, *maestro urbano*, (Pozzo Strada).

24. **Reaglie.**
Deputato di vigilanza
Benazzo ing. Gio-Batt., v. Assarotti 9.
Ispettrice
Grosso-Prato Teresa.
1ª, 2ª e 3ª *Classe mista*
Rezza Giuseppina, Reaglie.

25. **Regio Parco.**
Deputato di vigilanza
Podio ing. Umberto.
Ispettrice
Magnetti-Canavero Quirica.
1ª *Classe maschile*
Miraglio Maria, v. dei Quartieri 6.
4ª e 5ª *Classe maschile*
Molinari Achille, Regio Parco.
1ª *Classe femminile*
Magnetti Anna, c. Vitt. Em. II, 60.
4ª e 5ª *Classe femminile*
Regis Lucia, c. Raffaello 7.
2ª *Classe mista*
Bosio Teresa, v. Cibrario 27.
3ª *Classe mista*
Arese Emilia, v. Lauro 20.

26. Santa Margherita.

Deputato di vigilanza

Rivetti ing. Lor., v. Sant'Agostino 7.

Ispettrice

Genèro-Gola Giuseppina, v. Arsenale 43.

1ª, 2ª *e* 3ª *Classe maschile*

Gamba Teodolinda, *suppl. ordinaria.*

1ª, 2ª *e* 3ª *Classe femminile*

Beltramo Rosa, Santa Margherita.

27. San Vito.

Deputato di vigilanza

Pecco avv. Basilio, v. Corte d'Appello 9.

Ispettrice

Melisurgo-Vegezzi-Ruscalla Ida.

1ª, 2ª *e* 3ª *Classe mista*

Simonetti-Appiotti Maddalena, *supplente ordinaria*, v. dei Mille 42.

28. Sassi.

Deputato di vigilanza

Dogliotti avv. cav. Vinc., v. Milano 2.

Ispettrice

Cattaneo-Callamaro Eugenia.

1ª *Classe maschile*

Spanna Teodosia, *suppl. ordin.*, v. Barbaroux 38.

2ª *Classe mista*

Corrado Ida, *suppl. ord.*, c. Pr. Oddone 47.

3ª *Classe mista*

Spilmann Giuseppina, v. Montevecchio 30.

4ª *Classe mista*

Provera Angela, Sassi.

29. Superga.

Deputato di vigilanza

Brielli cav. monsignor Francesco.

Ispettrice

Berardi Maria.

1ª, 2ª *e* 3ª *Classe mista*

Bergia Laura, *suppl. ord.*, v. Pr. Tommaso 7.

30. Villaretto.

Deputato di vigilanza

Scarafia Tancredi.

Ispettrice

Scarafia Elena.

1ª, 2ª *e* 3ª *Classe mista*

Comba-Salvai Corinna (Villaretto).

Insegnanti supplenti.

Maestri.

Blatto Nicomede, c. Re Umberto 38.
Bonfante Giacinto, v. S. Teresa 2.
Casale Felice, v. Parma 24.
Corna Franc., c. Brescia 3.
Galante cav. Alfr., v. Alberto Nota 3.
Magliano Stef., v. S. Secondo 60.
Manino Oreste, v. S. Domenico 2.
Pellerino Angelo, v. S. Secondo 60.
Pogliani Leop., v. Sacchi 34.
Rama Martino, v. Duchessa Jolanda 5.
Rosa Giacomo, v. dei Fiori 34.
Vogliolo Bartol., v. Mercanti 19.

Maestre.

Albertini Clara, v. Monte Bianco 1.
Amerio Isoletta, v. del Carmine 11.
Arnaud Amelia, v. del Carmine 2.
Bachi Elda, v. Pio Quinto 3.
Barberis-Reymondi Angela, v. Gioberti 55.
Barberis Maria Adelaide, v. Carlo Alb. 35.
Benedetto Carolina, v. Bidone 12.
Bergia Laura, v. Princ. Tommaso 7.
Berrini Luigia, c. Re Umberto 50.
Blatto-Beria Angela, c. Re Umberto 38.
Boglio Angela, v. G. Ornato 9.
Bonisconti Clelia Maria, p. Gran Madre di Dio 8.
Borello Angela, v. Magenta 56.
Bottalo Elisa, v. Conte Verde 1.
Bottoni Clelia, v. Saluzzo 45.
Branca Amalia, c. Valentino 9.
Bruneri Luigia, v. Venti Settembre 17.
Bruno Maria, v. Sacchi 36.
Caffaratti Giuseppa Maria, Moncalieri, v. Porta Piacentina 47.
Calboli Maria, v. Bogino 8.
Caldi Maria, v. Sagliano 4.
Campagna Giovannina, c. Oporto 13.
Carletti Giovanna, c. Francia 27.
Carmazzi Rosa, v. Sagliano 3.
Casella Gioconda, v. Pietro Micca 20.
Castagno Rosina, v. Berthollet 31.
Ceria-Locati Amalia, v. Rossini 23.
Cerutti Margherita, v. S. Chiara 34.
Civalleri Lidia, v. Garibaldi 23.
Civardi Laura, v. Artisti 1.
Coffano Ida, v. Rossini 12.
Corrado Ida, c. Principe Oddone 27.
Cossard Andrietta, v. Cavour 48.
Crozza Luisa, v. Valperga Caluso 17.
Davico-Frascaroli Serafina, c. Casale 16.
Debernardi Elisa, str. di Francia 37.
De Cristoforis Margh., v. S. Domenico 28.
Delauso Cesarina, v. antica di Grugliasco 5.
Faveria Celeste, v. Montebello 24.
Florio Ines, v. Campana 20.
Fontana Annetta, v. Mazzini 34.
Formia Irene, v. Perrone 8.
Forneris Luigia, v. Garibaldi 45.
Fulcheris Vittoria, v. Arsenale 10.
Fusco Maria, v. Boucheron 9.
Gaggino-Fossati Clementina, v. Baretti 8.
Galizzi Emma, c. Re Umberto 25.
Gamba Teodolinda, v. Consolata 1.
Gariglio Giuseppina, v. Pisa 47.
Geneve Ferdinanda, c. Re Umberto 76.
Gera Teodolinda, v. Cernaia 22.
Germena Maria, v. Assarotti 17.
Giacomino-Vicari Rosina, v. Sacchi 44.
Gillio Giuseppina Teodolinda, v. Principe Amedeo 52.
Glanda Emilia, v. Massena 17.
Gnoli Alessandrina, c. Vitt. Em. II, 62.
Gonella Caterina Vittoria, v. Ponte Mosca 23
Gorla-Tinetti Annalena, v. Deposito 9.
Gosselti Maria, p. Statuto 17.

Gozzelino Paola, v. Po 24.
Isnardi Erminia, v. Milano 20.
Lampo Maria, v. S. Donato 21 *bis.*
Lanfranchi Teresa, v. S. Teresa 7.
Leva Giuseppina, v. Baretti 8.
Licina Enrica, c. Valentino 3.
Lisa Margherita, v. Petrarca 9.
Locatelli-Ballari Erminia, v. Pastrengo 19.
Locatelli Margherita, v. Garibaldi 5.
Locati Rachele, v. Firenze 17.
Manini-Farinetti Vitt., v. Silvio Pellico 11.
Massolo Emilia, v. Arsenale 36 *bis.*
Mattone Adelaide, v. Venti Sett. 4.
Meneghinello-Curletti Teresa, c. Oporto 49.
Mina Caterina, v. S. Secondo 64.
Minella Ida, v. S. Chiara 54.
Molino Gemma, v. Bidone 18.
Montano Teresa, v. dei Fiori 26.
Mossello Lorenza, v. Baretti 31.
Mosso Maria, v. Duchessa Jolanda 7.
Musso Ivvoska, v. Mad. Cristina 163.
Musso Pierina, v. Gaudenzio Ferrari 4.
Musto-Bertello Anna, v. Santa Chiara 60.
Olivini Caterina, v. S. Secondo 31.
Oneglio Celeste, p. Vitt. Eman. I, 21.
Pagani-Mirani Emilia, v. Carlo Alb. 22.
Pane Settimia, v. S. Tommaso 1.
Parvis Caterina Ern., via Goffr. Mameli 15.
Peraldo Giov. Enrichetta, v. Po 18.
Perotti Emma, v. dei Fiori 22.
Pipitò Emma, p. Vitt. Eman. I, 16.
Poggio Elisa, v. S. Massimo 36.
Porta Emilia, v. Ormea 76.
Prosperi Carolina, p. Carlo Eman. II, 9.
Rayteri Clara, v. Princ. Tommaso 35.
Rava Angela, v. Assarotti 6.
Rocca Isabella, v. Pescatori 7.
Rocca Amalia, v. Pescatori 7.
Roggeri Clelia, v. S. Quintino 25.
Roggeri Ida, v. Orfane 17.
Ronco Celestina, v. Venti Settembre 71.
Ros-Sebastiano Pierina, v. Susa 4.
Rossi Maria Luisa Giuseppina, c. Massimo d'Azeglio 22.
Rossi Ottavia, v. del Carmine 9.
Rosso Ferrero Maria, v. Am. Avogadro 6.
Ruffoni Giovanna, c. Palestro 10.
Secco Giuseppina, v. Saluzzo 4.
Simonetti-Appiotti Maddalena, via dei Mille 42.
Simonetti-Spina Adele, v. Rocca 41 *bis.*
Soccino Adele, c. Oporto 51.
Sormani Elvira, v. Sacchi 38.
Spandre Rosina, v. Arsenale 6.
Spanna Teodosia, v. Barbaroux 38.
Toselli Teresa, v. della Rocca 14.
Varaldo-Della Casa Albina, v. Roma 37.
Vercelli Carolina, c. Oporto 15.
Vernetti Caterina, v. Orto Botanico 10.
Visetti Maria, v. Ettore Sonnaz 14.
Volante Emilia, v. Giannone 4.
Wehmeyer Paola, v. Melchior Gioia 10.
Zozzoli Maria, v. dei Fiori 39.

Comitati di vigilanza delle Scuole elementari serali.

Aurora

Giachino dott. G. B., v. Ponte Mosca 23 *bis.*
Miglietti Giacomo, Leyni.
Mongini Ernesto, v. Venti Sett. 72.

Boncompagni.

Guglielminetti Marziano, v. Martinetto 9.
Querena cav. Francesco, str. Francia 75.

Consolata

Bersanino cav. Giorgio, c. Reg. Margh. 123.
Bocca cav. Franc., v. S. Chiara, 34.
Gilardini comm. Pietro, v. Ponte Mosca 18.

R. d'Azeglio

Barberis comm. Pier Angelo, v. Bava 7.
Brunatto Felice, p. Gr. Madre di Dio 7.
Diatto cav. ing. Vittorio, v. Moncalieri 8.
Ferrero dott. Mass., p. Gr. Madre di Dio 8.
Garaccioni cav. Luigi, v. Monferrato 11.

M. Coppino

Arneudo cav. Marcellino, c. Vitt. Em. II, 82.
Barberis geom. Ettore, c. Vitt. Em. II, 42.
Bighiani Gius., v. Cristoforo Colombo
Panetto Luigi, v. Orbassano 21.

Monviso

Levi Salvador, v. Sacchi 26.
Moriondo cav. Gius., v. Lagrange 16.
Ragazzoni prof. Raff., p. Carlo Felice 12.
Vicarj ing. cav. Mario, v. Montevecchio 24.

Silvio Pellico

Casartelli Lorenzo, v. Silvio Pellico 8.
Mercandino Giacomo, v. Ilarione Petitti 9.
Ottino prof. comm. Enr., v. Stampatori 25.
Sacheri ing. comm. Gio., c. Vitt. Em. II, 25.

Po

Galletti avv. cav. Arrigo, p. Vitt. Em. I, 17.
Gribodo ing. Gio., v. Cavour 5.

Rayneri G. A.

Casartelli Lorenzo, v. Silvio Pellico 8.
Negri cav. uff. prof. Pasquale, v. Madama Cristina 90.
Ottino prof. comm. Enr., v. Stampatori 25.
Sacheri ing. comm. Gio., c. Vitt. Em. II, 25.

Rignon

Acquadro cav. Paolo, via Gioberti 22.
Catella Oreste, v. Massena 38.
Dalle Case Enrico, v. Legnano 16.
Daneo comm. avv. Ed., v. S. Secondo 35.
Denis comm. Agostino, v. Pastrengo 15.

Rosmini

Carmagnola cav. Ant., p. Castello 18.
Ferraris cav. Candido, v. Lessolo 1.
Opessi cav. Gaetano, c. Raffaello 22.

Sclopis F.

Castellari avv. cav. uff. Giovanni, v. Garibaldi 24.
Fogliano Carlo, c. Principe Oddone 22.
Garetto Francesco, c. Princ. Oddone 88.

Tommaseo
Carena cav. ing. Secondo, v. Carlo Alb. 36.
Thiabaud cav. Franc., v. Lagrange 41.

Vanchiglia
Antonelli cav. ing. Costanzo, via Vanchiglia 11.
Berzia cav. Pietro, v. Tarino 8.
Martina Pietro, v. Balbo 9.
Moriondo cav. Ettore, v. Artisti 36.
Tornielli di Crestvolant conte Celestino, ✻, uffiz. ✠, v. Artisti 37.

Scuola femminile festiva di commercio e di lingua francese

presso l'*Istit. profession. Maria Laetitia*
Via Mercanti 12.

Scuole element. maschili *serali*

Aurora, v. Ponte Mosca 26.
Boncompagni, v. Galvani 7.
Consolata, v. Ariosto 1.
D'Azeglio, v. Soperga 7.
Michele Coppino, c. Vinzaglio 85.
Monviso, via Melchior Gioia 7.
Po, via Barolo 6.
Rayneri G. A., corso del Valentino 28
Rignon, via Massena 39.
Rosmini, via della Cittadella 3.
Sclopis F., via del Carmine 25.
Silvio Pellico, via Madama Cristina 102.
Tommaseo, via dei Mille 19.
Vanchiglia, via Buniva 17.

Scuole festive elem. femm. diurne

Aurora, via Chivasso 2.
Boncompagni, via Galvani.
D'Azeglio, v. Chieri 12.
Michele Coppino, c. Vinzaglio 85.
Monviso, corso Oporto 9.
Po, via Rossini 12 *bis*.
Rayneri G. A., via Burdin 23.
Rignon, via Gioberti 46.
Sclopis F., via del Carmine 27.
Silvio Pellico, via Saluzzo 95.
Tommaseo, piazza Cavour 1.
Torquato Tasso, via Basilica 15.
Vanchiglia, via Balbo 16.

Scuole maschili serali suburbane

Badia di Stura.
Barr. Campidoglio.
Barriera di Nizza.
Barr. d'Orbassano.
Barr. di S. Paolo.
B. V. del Pilone.
B. V. di Campagna.
Borgata Cenisia.
Borgo Stura.
Borgo Vittoria.
Cavoretto.
Lingotto.
Lionetto.
Lucento.
Mirafiori.
Mongreno.
Pilonetto.
Ponte Stura.
Pozzo Strada.
Reaglie.
Regio Parco.
Santa Margherita.
San Vito.
Sassi.
Soperga.
Villaretto.

Scuole femm. suburbane festive

Badia di Stura
Barr. Campidoglio.
Barriera di Nizza.
Barr. di S. Paolo.
Barr. d'Orbassano.
Beata Vergine di Campagna.
B. V. del Pilone.
Borgata Cenisia.
Borgo Stura.
Borgo Vittoria.
Cavoretto.
Gerbido.
Lingotto.
Lionetto.
Lucento.
Mirafiori.
Mongreno
Pilonetto.
Ponte Stura.
Pozzo Strada.
Reaglie.
Regio Parco.
Santa Margherita.
Sassi.
Villaretto.

ANNO VI **LA Domenica dei Fanciulli** ANNO VI
Giornale Settimanale illustrato a colori
Abbonamento annuo Lire 5 — DIRETTRICE LUISA SCLAVERANO — Un numero separato Cent. 10
Numeri di Saggio a richiesta.
Questo elegante Giornalino ha per meta di formare gli animi giovanili ad ogni sana, vigorosa idealità religiosa, famigliare e civile.
Presso la Ditta G. B. PARAVIA e C., vie Garibaldi 21-23 e Arsenale 29

ISTITUTI, CONVITTI ED INSEGNANTI PRIVATI

R. Istituto Internazionale Italiano
(COLLEGIO CONVITTO).
Via Saluzzo 55.

Eretto allo scopo di educare, unitamente ai nostri giovani italiani, giovani di nazioni straniere e delle colonie italiane onde l'istruzione e l'educazione impartita avvicini genti di diverse nazioni, mantenga le tradizioni e l'amore della coltura italiana nelle colonie, affinchè le giovanili relazioni abbiano facile mezzo di trasformarsi col tempo in rapporti internazionali, politici, commerciali ed economici.
Fu creato Ente Morale con R. Decreto 21 nov. 1867.
Premiato con Medaglia d'oro all'Esposizione di Genova 1892.

Presidente
Marazio bar. Annib., sen. del regno, *rappr. il ministro degli Esteri*, v. Pescatori 7.

Vice-presidente
Bongioannini comm. ing. Franc., *rappv. il ministro della Pubb. Istruz.*, v. Galliari 19.

Consiglieri
Rognone cav. uff. Carlo, *rappr. il ministro d'Agric. e Commercio*, v. Ospedale 36.
Durando comm. Cesare, *rappr. il Municipio di Torino*, v. Montecuccoli 7.
Sclopis ing. cav. Vitt., *rappr. la Camera di Comm. ed Arti di Torino*, v. Alfieri 21.

Direttore dell'Istituto e segretario
Ferreri dott. cav. prof. Giuseppe.

Direttore spirituale e prof. di religione per i cattolici
Spandre mons. Luigi, curato della Parr. Ss. Pietro e Paolo, p. Saluzzo.

Per la scuola preparatoria interna
Viano prof. Giovanni.
Zambrini prof. Francesco.

Medico dell'Istituto
Alvazzi Delfrate dott cav. Luciano, via Galliari 12.

Economo
Torretta Domenico, v. Ospedale 9.

Collegio *Caccia*
Via S. Francesco da Paola 20.

Questo collegio fu fondato a Pavia nel 1619 e trasferito a Torino nel 1819; esso ha un pensionario per i corsi superiori di pittura e di scoltura nell'Accademia Albertina. Il collegio Caccia mantiene inoltre 21 allievi novaresi agli studi universitari, e 20 o più pensionari esterni per i medesimi studi fino al conseguimento de' gradi accademici.
Conelli cav. uff. G. A., *Rettore*.

Istituto-Convitto *Barberis* (Anno 36°)
Via Cibrario 22-24 (Palazzina propria).

Scuole elementari — Ginnasio — Liceo — Tecniche — Istituto Tecnico completo — Preparazione ai RR. Istituti Tecnici e Militari (Corsi accelerati).

Rettore
Scolari prof. C. Vincenzo.

Direttore didattico
Brignolo sac. dott. prof. Pier Giuseppe.

Segretario
Bouquet prof. N. Roberto.

Corpo Insegnante.
Bertrand cav. ing. prof. Franc., *lingua franc., agrimensura, estimo*, v. S. Dalmazzo 11.
Garrone dott. prof. Mario, *lettere italiane*, v. Montebello 6.
De-Casamichela dott. prof. G., *lingua tedesca*, v. Lamarmora 26.
Noelli dott. prof. Alberto, *scienze naturali*, v. Nizza 71.
Brignolo dott. prof. teol. P. G., *greco e filosofia*, p. Santa Giulia 2.
Muratori dott. prof. Dino, *lettere latine*, v. Cibrario 22.
Peano dott. prof. Edoardo, *chimica e fisica*, v. dei Fiori 57.
Bonicelli dott. prof. E., *chimica*, v. Carrozzai 1.
Monti dott. prof. A., *italiano, storia e geografia*, v. S. Chiara 60.
Calevo prof. Ercole, *matem.*, v. Gioberti 47.
Ogliani prof. sac., *inglese e tedesco*, v. Bogino 20.
Sereno prof. Ottav., *disegno*, v. Barbaroux 31.
Pasquali rag. prof. M., *computisteria*, via Boucheron 10.
Savoretti dott. avv. Tancredi, *diritti e doveri*, v. Gioberti 42.

Istituto-Convitto *Grassi*
già **Fornaris-Marocco** – Fondato nel 1853
Via Saluzzo 20

Corsi dell'Istituto: Liceo, Ginnasio, Istituto Tecnico completo, Scuola Tecnica. Preparazione all'ammissione all'*Istituto Tecnico*. Preparazione agli esami d'ammissione alla *R. Accademia Militare* di Torino, e alla *R. Scuola* di Modena. — Corsi di ripetizione e Scuole elementari.

Consiglio di Patronato.

Ghiotti comm. prof Cand., v. Vanchiglia 42.
Tacconis cav. Camillo, consigl. comunale, v. Gio. Prati 5.
Quartara comm. Gius., ✠, v. Saluzzo 23.
Visconti cav. Angelo, cons. della Camera di Comm. ed Arti, v. Avigliana 23.

Direttori

Grassi prof. Francesco, ✠ e ✻, già professore al Collegio Milit. di Firenze.
Grassi prof. Luigi, v. Saluzzo 20.

Corpo Insegnante.

Balsamo-Crivelli march. prof. Gustavo, *lettere latine e greche*, v. Valeggio 21.
Berlia prof. Luigi, *disegno e calligrafia*, c. S. Maurizio 39.
Bertrand ing. cav. Franc., *agrimensura*, v. S. Dalmazzo 11.
Grassi prof. Franc., ✠ e ✻, pred., *matemat.*, v. Montevecchio 3.
Bergoglio prof. Luigi, *inglese e francese.*
Jorio prof. ing. Carlo, *topografia*, via Mercanti 19.
Ferrari-Pietrogiorgi prof. ing. Ernesto, *costruzioni*, v. S. Quintino 5.
Daniele prof. Michele, *ragioneria*, via Saluzzo 63.
Bozzi dott. Pietro, *chimica.*
Grassi prof. Luigi, *tedesco francese*, pred.
Ferrero prof. dott. Efisio, *fisica*, palazzo Madama.
Foà dott. prof. Arturo, *ital.*, v. Lagrange 42.
Costa prof. Giovanni, *italiano e latino*, c. Valentino 9.
Cognetti De-Martiis dott. prof. Luigi, *storia naturale*, palazzo Carignano.
Garrone dott. prof. Marco Aurelio, *italiano e filosofia*, v. Montebello 6.
Vitale dott. prof. Mario, *storia*, via San Quintino 60.
Pivano dott. prof. Silvio, *diritto e statistica*, p. S. Carlo 1.
Zunino rag. prof. Luigi, *ragioneria.*
Viani prof. Vittorio, *italiano e francese*, v. Silvio Pellico 2 *bis.*
Masante dott. prof. Giovanni, *geografia e storia*, v. Saluzzo 20.

Collegio *San Giuseppe*

Convitto e Semi-Convitto
Casa Pensione — Villeggiatura estiva e Bagni di mare

Scuole elem. – Scuole tecniche – I due primi anni dell'Istituto tecnico. (Programma governativo). - Scuola commerciale. (Programma speciale).

Via San Francesco da Paola 23.
Telefono internazionale n. 304.

Ampio fabbricato appositamente costrutto in una delle più adatte situazioni della Città; spaziosi corridoi e sale arieggiate; vasti cortili per ricreazioni e ginnastica. Palestra coperta.

Istituto Convitto *Ricaldone*

(Esclusivo per l'insegnamento classico)
Via Madama Cristina 52.

Personale Insegnante.

Renier dott. Rodolfo, prof. ord. all'Università, c. Vitt. Em. II, 90.
Valmaggi dott. Luigi, lib. doc. all'Univ., v. S. Secondo 31.
Cognetti de Martiis dott. Luigi, assistente al R. Museo Zoologico, pal. Carignano.
Ricaldone dott. Gerolamo, dirett. propr.
Crescini Ezio, prof. Liceo Cavour, via Alfieri 22.
Pastore dott. Luigi, prof. al R. Ginn. Balbo, c. Valentino 37.
Cerutti prof. Franc., v. S. Chiara 34.
Sisto prof. Pietro, v. Madama Cristina 52.
Ramorino dott. Angelo, v. Biamonti 5.
Romano prof. Pietro, via Nizza 17.

Antico Istituto Rossi (Fondato nel 1818).

Via Perrone 3.

Convitto, Semi-Convitto ed Esterni.
Liceo, Ginnasio, Istit. tecnico, Scuola tecnica.

Consiglio Direttivo

Gastaldi teol. dott. Giovanni, *Direttore didattico*, c. Oporto 49.
Mela teol. Eugenio, *Direttore amministrativo*, v. Perrone 3.
Oreglia di Santo Stefano bar. Tancredi, v. Tiziano 15.

Professori

Gastaldi teol. dott. Giovanni, *lettere italiane*, predetto
Denie prof. dott. Giuseppe, *lettere latine e greche*, v. Perrone 3.
Brignolo teol. dott. P. Gius., *filosofia*, p. S. Giulia 2
Costa prof. dott. Giovanni, *storia civile*, c. Valentino 9.
Frattini prof. dott. Eugenio, *matematica e fisica*, v. Madama Cristina 19.
Noelli prof. dott. Alberto, *storia naturale*, v. Nizza 71.
Bergamini prof. Paolo, *lettere italiane e storia civile*, v. Perrone 3.
Viglio prof. Mario Alessandro, *diritti e doveri e lettere italiane*, v. Perrone 3.
Noelli prof. Agide, *disegno*, v. Carlo Alberto 18.
Gahlinger prof. Giovanni, *lingua tedesca*, v. Pietro Micca 20.
Bergoglio prof. Giuseppe, *lingue inglese e francese*, v. S. Francesco da Paola 43.
Pareto prof. Pier Aug., *calligrafia*, v. Garibaldi 39.
Bosco prof. ragion. Camillo, *ragioneria*, c. Valentino 37.
Corino prof. Celestino, *topografia*, v. Corte d'Appello 1.

Istituto Sociale

con Convitto, Semi-Convitto ed Esternato Scuole Element., Ginnasiali e Liceali.
Via Arcivescovado 9.

Questo fiorente Collegio ha per iscopo di dare alla gioventù di civile condizione una educazione perfettamente cristiana e compita, e al tempo stesso un'istruzione scientifica e letteraria conforme ai programmi governativi e pari agli ultimi progressi della cultura moderna. Esso comprende i corsi elementari, ginnasiali e liceali, lezioni di lingue moderne, francese, tedesco e inglese, musica, disegno, ginnastica e scherma.

Situato in posizione centrale, a pochi minuti dalla stazione ferroviaria, e dai grandi viali della città, questo Istituto offre tutti i vantaggi della comodità e dell'igiene.

Scuola Speciale di Commercio *G. G. Garnier*

Anno 55 – Via Alfieri 22.

Questa scuola, *pratica* di commercio, premiata coll'assegno annuale di medaglia d'oro dalla Camera di Commercio ed Arti di Torino; premiata con medaglia d'oro all'Esposizione Generale Italiana in Torino (1884), a quella di Palermo (1892), all'Italo-Americana in Genova (1892), all'ultima Generale Italiana in Torino (1898) e ad altre esposizioni italiane ed estere, è la prima scuola tecnica professionale commerciale fondata in Italia (nell'anno 1850), dal cav. prof. G. G. Garnier, coll'iniziativa del conte di Cavour e del conte T. di Santarosa, sulle basi delle scuole commerciali della Germania e di quelle fondate dalla Camera di Commercio di Parigi.

Consiglio di Patronato e di vigilanza

Auxilia comm. Gio. Battista.
Badini-Confalonieri sen. comm. avvocato Alfonso.
Ceriana ingegn. cav. Francesco.
Geisser avv. cav. Alb.
Girard fratelli.
Malacarne Carlo, via Perrone 3.
Mazzonis di Pralafera bar. Ettore.
Rey fratelli.
Rossi avv. comm. Teofilo, Deput.
Sassoli cav. uff. Art.
Pollone comm. Eug.
Vercellone comm. Benedetto.
Sclopis ing. cav. Vittorio

Direttore

Garnier prof. rag. Edoardo, ✠

Professori

Bouchard Agostino, *lingua e corrispondenza francese*, v. Mad. Cristina 37
Castellano avv. Giuseppe, *legislazione doganale*, R. Dogana.
Cognetti De Martiis avv. Raffaele, *economia politica* (Parma).
Gahlinger Gio., *lingua e corrispondenza tedesca*, v. Pietro Micca 20.
Garnier cav. rag Edoardo, *aritmetica, computisteria, tenuta dei libri, banco modello*, v. Alfieri 22.
Della Porta avv. G., *storia*, p. Savoia 6.
Paoletti avv. Pier Angelo, *diritto*, via Quattro Marzo 7.
Pivano dott. avv. Silvio, *corrisp. italiana, lingua italiana e geografia*, p. S. Carlo 1.
Serazzi Eug., *calligr.*, c. Vitt. Eman. II, 19.
Richeri Giacomo, *lingua e corrisp. inglese*, via Alfieri 26.
N. N., *trasporti e tariffe ferroviarie.*

Istituto Commerciale *Massimo d'Azeglio*

con annesso Istituto Tecnico (Sez. Ragioneria)
Via Bogino 9

Questo Istituto, premiato con medaglia d'oro dalla Camera di Commercio di Torino è divenuto centro di studi e di coltura commerciale per tutti i commercianti, commessi-impiegati-viaggiatori di commercio, favoriti da opportuni ed adatti orari, sì diurni che serali che non ostacolano l'esercizio delle loro professioni.

Gabinetto apposito di Merciologia permette di analizzare, distinguere, comporre le diverse varietà di merce; e l'accorta distinzione dei tirocinanti dagli adulti, permette alle persone di qualunque età o condizione di procurar-i con poca spesa, quell'istruzione che è coefficiente massimo del progresso di qualsiasi commercio od impresa.

Scuola pratica di Commercio: *diurna e serale — 3 anni di corso.*
Insegnamento lingue straniere: *Banco Modello.*
Esercitazioni sulla tenuta dei libri.
Contabilità americana (*Giornale Mastro*).
Gabinetto di merciologia — Biblioteca — Riviste — Studio di consulenza commerciale annesso.

Segre rag. Salvatore, *direttore*

Collegio *Dante Alighieri*

Convitto e Semi-Convitto
19 — Via Lamarmora — 19.

Scuole pubbliche governative. — Corsi privati esclusivi per la preparazione alle licenze ginnasiali e tecniche e per l'ammissione all'Istituto.

Testa prof. dott. Alfredo, *direttore.*

Scuole popolari *Da Camino*

Via Garibaldi: via Consolata 2.

Diurne, serali e festive; maschili e femminili.
(Fondazione 1890).

Comitato onorario di Patronato

Marsengo-Bastia avv. gr. uff. Ignazio, deput. al Parlam., *presidente*, c. Vinzaglio 9.
Dellachà damigella Lorenzina, *presidentessa*, v. Legnano 24.
Martiny cav. Francesco, *vice-presidente*, p. Solferino 3.
Vigna ing. cav. Carlo Maurizio, *vice-presidente*, v. Misericordia 3.
N. N., *vice-presidentesse.*

Direzione

Da Camino prof. Vitt. dei Princ. Caminesi, *direttore-fondatore*, v. Consolata 2.
Ceruti maestra Maria Federica, *direttrice*, v. Consolata 2.
Valletta prof. rag. Vittorio, *vice direttore*, v. Garibaldi 23.

Corpo insegnante

Arnaud Alessi di Canosio maestra Amelia, v. del Carmine 2.
Burdisso prof. Franc., v. Carlo Alb. 24 *bis.*
Buzzi prof. geom. Giacomo, v. Bonafous 7.
Ceruti maestra Maria Federica, predetta, v. Consolata 2.
Da Camino conte prof. Vittorio, predetto, v. Consolata 2.

De Thomatis prof. Mich., v. della Rocca 47.
Fino prof. Luigi, v. Rossini 26.
Isolini maestra Francesca, v. Gazometro 8.
Lattes maestra Alice, v. dei Mille 32.
Limazzi prof. ing. Umberto, v. Bertola 29.
Marchetti prof. Giuseppe, c. Raffaello 8.
Meaglia maestra Angela, v. Lanino 5.
Montescani prof.ª Olimpia, v. Vanchiglia 20.
Pareto prof. Pier Augusto, v. Garibaldi 39.
Paris prof.ª Clelia, v. Principe Tomm. 24.
Persano maestra Clelia, v. S. Secondo 38.
Quaglia prof. Vincenzo Luigi, v. Rosine 8.
Rissone prof. Alessandro, v. Plana 9
Sardo prof. Edoardo, v. S. Massimo 9.
Stahly prof. Arthur, c. Re Umberto 25.
Valletta prof. rag. Vittorio, predetto, via Garibaldi 23.
Valletta maestra Teresita, v. dei Fiori 39.

Liceo Ginnasio San Giuseppe

Scuola Tecnica - Istituto Tecnico - Convitto - Semi-Convitto - Preparazione ai corsi militari.

Via Goito 12.

Gastaldi prof. E., *direttore.*

Istit. Sup. Femm. *Bertola* (Anno 19°)

Via Po 10.

Scuola Normale - Complementare - Tecnica (secondo i programmi governativi).

Classi elem. - Giardino d'infanz. (met. Froebeliano).

Lingue estere: Francese - Inglese - Tedesco - Corso speciale per l'abilitazione all'insegnamento della lingua francese.

a) **Sezione d'arte.** — Disegno - Pittura - Musica - Lavori femminili - Corso speciale di taglio d'abiti. - Corso di armonia (abilitazione all'insegnamento della musica).

b) **Corso commerciale.** — L'intero corso sarà compiuto in *un biennio*; per quelle signorine che abbiano ottenuta la licenza ginnasiale o la patente normale, o già compiuto gli studi in altre scuole di commercio o secondarie, sarà ridotto ad *un solo anno.*

Al termine del corso le signorine daranno gli esami dinanzi ad una speciale Commissione, e venendo approvate, otterranno il *Diploma di Licenza.*

Preparazione all'esame di ammissione al 4° anno dell'Istituto Tecnico (sezione fisico matematica).

Iscrizione alla Facoltà farmaceutica Universitaria.

Dame ispettrici

Bertola-Garnier Teresa, v. Alfieri 22.
Dell'Acqua-Faconti Adele, v. Vanchiglia 42.
Rosso Ottavia, *direttrice*, v. Ponte Mosca 27.

Scuole Tecniche Operaie di *S. Carlo*

Via Zecca, vicolo Benevello, c. p.

Presidente

Tornielli di Crestvolant conte avv. Celestino, ✻, comm. ✠, v. Artisti 37.

Vice-presidente

Negri cav. uff. prof. Pasquale, *coll'incarico di ispettore generale*, v. dei Fiori 90.

Consiglieri

Buscaglione cav. Giacomo, *tesoriere*, via Monte di Pietà 15.
Gibello-Palazzo cav. geom. Gio., corso S. Maurizio 25.
Montaldo comm. dott. Gius., c. Vitt. Em. 82.
Papurello rag. Franc., c. Raffaello 12.
Garrone rag. capo d'Artiglieria cav. Giacomo, v. Lagrange 43.
Antonelli cav. ing. Costanzo, via Vanchiglia 11.
Stella Aurelio, v. Magenta 49.
Gallotto cav. Marco, c. Vinzaglio 7.
Pellegrino Gius., p. Carlo Felice 9.
Carmagnola cav. uff. Anton., p. Castello 18.
Berzia cav. Pietro, v. Tarino 8.
Jorio ing. prof. Carlo, v. Mercanti 19.
Serra cav. uff. G. Giacomo, *segretario*, via Principe Amedeo 51.

Revisori dei conti

Bobbio rag. Carlo, c. Casale 12.
Perino Cesare, v. Rossini 1.
Bertone cav. geom. Franc., v. Ospedale 39.

Insegnanti

Bay Antonio, v. Ponte Mosca 16.
Bay Francesco, v. Accad. Albertina 3.
Boasso prof. Giacomo, v. Garibaldi 3.
Bovone Franc., ✠, v. S. Franc. da Paola 22.
Brosio prof. Ercole, v. Nizza 9.
Cucca-Mistrot rag. nob. Piero, v. Zecca 10.
Ferrero Cesare, v. Vanchiglia 36 *bis.*
Giacosa ing. Corrado, v. Sacchi 54.
Girò avv. Attilio, v. S. Chiara 15.
Marenco ing. Emilio, v. Po 6 e 8.
Marinari prof. Garibaldo, v. S. Secondo 23.
Medicin Teofilo, str. di Lanzo 117.
Merlon Galeno, v. Gioberti 25.
Morra ing. Anacleto, c. Pr. Oddone 11 *bis.*
Mussa ing. Teresio, v. Andrea Doria 6.
Pina Enrico, v. Ospedale 20.
Pont Michele, c. Sommeiller 5.
Quadri prof. Pietro, v. Berthollet 28.
Rapelli Giovanni, v. Accad. Albertina 3.
Rossi prof. Carlo, c. S. Maurizio 39.
Rossi Giuseppe, v. Tarino 7.
Tellini prof. Guglielmo, v. Bogino 23.
Thermignon ing. Gio., v. S. Chiara 8.
Valetti prof. Gio., p. Statuto 18.
Vinai prof. Pietro, c. Vinzaglio 26.
Zocchi Giovanni, v. Princ. Tommaso 10.

Circolo tecnico *Galileo Ferraris*

(*già Associazione Elettromeccanica* **Galileo Ferraris**)

Vicolo Benevello
presso le Scuole Tecniche S. Carlo.

Questo Circolo ha per iscopo di stabilire periodicamente riunioni amichevoli e cordiali fra i cultori e gli amatori dello studio dell'Elettrotecnica e delle sue varie applicazioni, nonchè d'incoraggiare i Soci a coltivare tale studio per ricavarne vantaggi morali e materiali.

Componesi di Soci residenti e Soci corrispondenti ed ognuno di essi può presentare al Comitato del Circolo relazioni, memorie o chiedere informazioni d'indole tecnica o spiegazioni, che gli fossero necessarie a completare uno studio od un progetto.

Le memorie dei Soci, approvate, saranno raccolte negli Atti del Circolo ed a richiesta del Socio (autore), il Comitato ne curerà la pubblicazione nell'interesse del Socio stesso.

Tassa d'ammissione L. 5. — Si ricevono offerte e corrispondenze al *Comitato del Circolo,* presso le Scuole Tecniche di San Carlo.

Comitato

Ollino Lorenzo, c. Duca di Genova 12 *bis.*
Pellegrino Bernardo, v. S. Massimo 31.
Bianco Giuseppe, v. S Massimo 5.
Bruno Andrea, c. Principe Oddone 83.
Roggero Candido, v. Bogino 13.

Ufficio tecnico

Perosino prof. Carlo, v. dei Fiori 19.
Marenco ing. Emilio, v. Po 6 e 8.
Roggero Candido, *segretario.*

Scuola Popol. di Elettrotecnica

Corso Regina Margherita 128.

Presidente

Frola avv. Secondo, senat., Gr. uff. ✻ e ✠, v. Juvara 10.

Vice presidenti

Ferrero di Cambiano march. avv. Cesare, comm. ✠, deput., v. Sagliano 4.
Grassi prof. dott. Guido, comm. ✠, via Amedeo Avogadro 9.

Economo

Segrè ing. Enrico, ✠, v. Ospedale 39.

Segretario

Capello Alessio, ✠, v. Vanchiglia 20.

Membri

Bonini ing. Carlo Feder., ✠, via Principe Amedeo 29.
Daneo avv. comm. Edoardo, deputato.
Ferraris prof. ing. Lor., v. Sagliano 4.
Rossi avv. Teofilo, comm. ✠, deputato, c. Vitt. Em. II, 44.
Tedeschi ing. Vitt., ✠, c. Vinzaglio 10.
Thovez ing. Ettore, c. Siccardi 69.
Rostain ing. Alfr., ✠, *direttore*, v. Pisa 5.

Professori

Marenco ing. Emilio, v. Po, 6 e 8.
Rostain ing. Alfredo, ✠, predetto.
Soleri ing. Elvio, v. Belvedere 2.
Sales Vittorio, v. Bava 1.

Università Popolare

Via Po 18.

Istituita nel 1900, ha per iscopo di diffondere la coltura scientifica e letteraria fra quelle classi della cittadinanza che non avendo fatto corsi speciali di preparazione, pur desiderano coltivare la mente in qualche ramo di studi.

L'Università Popolare ha scopo puramente scientifico ed esclude perciò ogni propaganda politica o religiosa.

Preside

Foà prof. comm. Pio, c. Valentino 40.

Consiglio generale

Bistolfi Leonardo, scult., v. Bonsignore, 3.
Corrado prof. Corradino, p. Vitt. Em. I, 19.
Chiantore Gustavo, c. S. Martino 1.
Cusinelli Angelo, v. Princ. Tommaso 21.
Foà prof. Pio, c. Valentino 40.
Herlitzka dott. Amedeo, v. Montevecchio 1.
Mantovani prof. Dino, c. Oporto 40.
Marchetti Eusebio, v. S. Anselmo 5.
Mariani Emilia, c. Re Umberto 57.
Mosca prof. Gaetano, c. Re Umberto 34.
Mosso prof. Angelo, v. Mad. Cristina 34.
Rinaudo comm. prof. Costanzo, v. Brofferio 3
Ruffini prof. Franc., c. Vitt. Em. II, 4, oltre Po.
Treves prof. Zaccaria, v. Sacchi 18.
Voglino prof. Pietro, v. Gioberti 60.
Zini prof. Zino, v. Cernaia 6.

Cassiere

Bachi rag. Donato, v. Scuole 8.

Segretario generale

Einaudi dott. Costanzo, c. Oporto 38.

Corpo insegnante (Anno 1904-1905).

Ruffini prof. Francesco, predetto
Pitoni prof. Rinaldo, v. Silvio Pellico 24.
Mantovani prof. Dino, predetto.
Treves prof. Zaccaria, predetto.
Cabiati dott. Attilio, v. Princ. Amedeo 38.
Toldo prof. Pietro, v. Giusti 3.
Errera prof. Carlo, v. Biamonti 5.
Vicarelli prof. Giuseppe, v. Ormea 7.
Ragazzoni Ernesto, v. Montebello 21.
Zini prof. Zino, predetto.
Antognoni prof. Oreste, v. Garibaldi 57.
Herlitzka dott. Amedeo, predetto.
Prato dott. Giuseppe, p. Savoia 6.
Jannaccone prof. Pasquale, p. Vitt. Em. I, 16.
Villanis dott. Luigi Alberto, v. Manzoni 5.
Thovez dott. Enrico, c. Siccardi 69.
Almerini dott. Achille, v. Ospedale 36.
Mauri avv. Angelo, v. Assietta 33.
Baretti prof. Martino, c. Oporto 3.

Scuola Popolare Universitaria

Via Po 18.

Gli studenti universitari si prefiggono con questa Scuola di diffondere il sapere fra il popolo per mezzo di corsi, di conferenze, di biblioteche circolanti, di visite a musei e fabbriche, di pubblicazioni popolari.

Attualmente ha due Sedi, la Scuola Boncompagni e la Scuola Vanchiglia, e l'orario è dalle 21 alle 22 di tutte le sere.

Presidente

Chironi prof. comm. Giamp., v. Bonafous 7.

Vice-presidente

Foà prof. comm. Pio, c. Valentino 40.

Revisori dei conti

Broglia prof. Gius., v. Garibaldi 31.
Rosina prof. Edoardo, v. Fabro 1.

Commissione Direttiva

Direttore generale

Tessari Francesco, allievo ingegnere, via Vanchiglia 21.

Vice-direttori

Chiò Mario, studente in medicina.
Viterbi Achille, id. id.

Segretario

Fenoglio Giulio, studente in legge.

Cassiere

Casati Casimiro, studente in legge.

Scuola Superiore di Commercio

Sede: Presso l'*Università*.
(Funzionerà probabilmente col 1° ottobre).

Comitato promotore

Frola comm. avv. Secondo, senatore, *presidente*, v. Juvara 10.

Vice-presidenti

Rizzetti comm. Carlo, deput. al Parlam., c. Vinzaglio 35.
Rinaudo comm. prof. Costanzo, v. Brofferio 3.

Circolo Filologico di Torino

Anno XXXVII - 1904-905.

24 – Via dell'Ospedale - 24.

Società promotrice dello studio e dell'insegnamento delle lingue straniere viventi, con Biblioteca speciale ricca di circa 4000 volumi di opere filologiche e di amena lettura.

Condizioni d'inscrizione

Soci benemeriti *perpetui* L. 1000, con diritto *trasmissibile perpetuo* di Socio effettivo e di designazione annuale di un allievo ovvero di una allieva per la frequentazione *gratuita* di una delle sezioni del Circolo.

Soci effettivi *a vita* . . . . L. 250
» » *triennali* . . » 30 all'anno
» frequentatori *annuali* » 36 »
» » *mensili* » 6 mensili e L. 5 di buon ingresso.

Consiglio d'Amministrazione

Cibrario avv. Giacinto, gr. uff. ✠, senatore, *presidente*, v. Mercanti 18.
Patarelli cav. ing. Carlo, *vice presidente*, via S. Massimo 17.
Camerano cav. prof. Lor., *vice presidente*, palazzo Carignano
Bozzalla avv. Ces., uffiz., ✠, c. S. Martino 4.
Borda Fel., comm. ✻, *cass.*, v. Saluzzo 9.
Calderini avv. comm. Bas., v. S. Dalmazzo 17.
Aluffi rag. Alessandro, v. Po.
Mercandino rag. Gio., *econ.*, v. Lagrange 20.
Moriondo Luigi ✠, ✻, *segr.*, v. dei Mille 22.
Oseletto rag Gius., v. Carlo Botta 5.
Rodellono Benedetto, v. Garibaldi 40.
Levi Giacomo, p. Carlo Felice 2.
Devalle ing. Gio., *bibliot.*, c. Siccardi 4.
Tovo avv. Alfredo, v. Orfane 6.
Giusta Anselmo, v. Quattro Marzo 5.
Cervini Amedeo, *direttore*, via Po 28.

Corpo Insegnante

Sezione Maschile – Anno XXXVII - 1904-905.

Lingua Tedesca

Rapetti Ottavio Gio., c. S. Maurizio 30.
Schwarz prof. Giac., v. Venti Sett. 15.
Serazzi prof. Leopoldo, c. Vitt. Em II, 19.
Wihlfahrt prof. Arturo, v. Assarotti 6.

Lingua Inglese

Richeri prof. Giacomo, via Alfieri 26.
Plumpton T. A., v. Cavour 20.
Tacconis Giuseppina, v. Cavour 24.

Lingua Francese

Bouchard prof. Agost., v. Mad. Cristina 37.
Prochet prof. Gio. Davide, v. Berthollet 31.
Guidon prof. Maurice, v. dei Fiori 14.

Lingua Spagnuola

Baratelli prof. Eugenio, v. Garibaldi 13.

Lingua Russa

Idelson A., c. Raffaello 20.

Corsi di conversazione

Bouchard prof. Agostino, pred., *francese*.
Plumpton T. A., pred., *inglese*.
Rapetti prof. O. G., *tedesca*.

Stenografia (sistema Gabelsberger Noë)

Cavalli cap. Gius., ✠ e ✻, c. S. Maurizio 19.

Corso commerciale

Gastaldi rag. prof. G. B., v. Privata Lanza 2.
Astuti rag. prof. Pietro, v. Assarotti 7.
Bouchard prof. Agost., pred., *corr. franc.*
Plumpton T. A., pred., *corrisp. inglese*.
Rapetti prof. O. G., pred., *corr. tedesca*.

Sezione Femminile

Anno XXXV — 1904-905.

Lazzarini Delmizia, *direttrice*, via San Francesco da Paola 22.
Bognier Maria, *vice-dir.*, v. Nizza 33.

Lingua Francese

Mellé Antonietta, v. Urb. Rattazzi 3.
Sola Annetta, v. Galliari 31.
Bognier Maria, predetta.

Lingua Inglese

Richeri prof. Giacomo, predetto.
Tacconis Giuseppina, via Cavour 24.

Lingua Tedesca

Rapetti Ottavio Giov., predetto.
Tacconis Sofia ved. Rolando, v. Cavour 24.
Cellerino-Valentiny Teresa, v. Petrarca 22.

Lingua Spagnuola

Bosio Maria, p. Statuto 16.

Lingua Italiana

Lazzarini Delmizia, predetta.
Balsamo-Crivelli prof. Gustavo, v. Valeggio 21.

Storia e Geografia

Rambaldi prof. Luigi, v. Goito 15.

Scienze Fisiche e Naturali

Mei prof.ª Lea, v. Consolata 1.

Aritmetica ed Economia domestica

Formento prof. Ettore, ✠, v. Mad. Crist. 47.

Disegno
(*ornato, paesaggio, figura e fiori*)

Zuccaro prof. cav. Fiorenzo E., v. Saluzzo 44.
Conta Giusª, c. Vitt. Em. II, 20 oltre Po.

Pedagogia e Morale

Marchiandi Imisa, v. Princ. Tommaso 14.

Lavori Femminili

Abbiate Giuseppina, v. Cibrario 39.

Stenografia

Cavalli cap. Gius., ✠ e ✻, predetto.

Lega Italiana d'Insegnamento

CIRCOLO TORINESE
sotto la Presidenza onoraria di S. M. il Re
ANNO XXXV

DIREZIONE GENERALE:
via Melchiorre Gioia 4.

Scuole gratuite festive:
Sezione femminile, v. Princ. Amedeo 19.
Id. id. v. S. Quintino 7.
Id. maschile, v. Melchior Gioia 7.

Consiglio Direttivo

Presidente

Ferraris cav. Candido, lungo Po di Vanchiglia.

Vice-presidenti

Brayda ing. cav. Riccardo, v. Cernaia 38.
Montaldo comm. dott. Giuseppe.

Direttore generale

Corbelli prof cav. uff. Edgardo, v. Montevecchio 11 *bis*

Segretario

Unia Casimiro, v. Bogino 4.

Consiglieri

Badini comm. avv. Alfonso, sen. del Regno.
Baratelli prof. Eugenio, v. Garibaldi 13.
Bottalo cav. Giuseppe, v. Conte Verde 1.
Diatto comm. Battista.
Doyen cav. Camillo.
Della Rocca cav. Andrea.
Foa comm. Benedetto.
Rignon conte Felice, senatore del Regno.
Rossi Angelo, senatore del Regno.

Direttori delle Sezioni

Allois prof. Augusto, barr. Casale 102.
Geymonat prof. cav. G. P., v. S. Agostino 4.

Insegnanti

Allois prof. Aug., barr. di Casale 102.
Anrò prof. G. B., v. S. Chiara 35.
Baraldi rag. Massimo, Banca comm. ital.
Baratelli prof. Eug., v. Garibaldi 13.
Bellisai Eugenio, v. Silvio Pellico 18.
Bianco Costantino, v. Basilica 1.
Borelli Enzo, p. Castello 18.
Bottalo cav. Gius., v. Conte Verde 1.
Bruna prof. Gius., v. Saluzzo 32
Cocchi Alfredo, v. Andrea Doria 1.
Converso Giuseppe, v. Passalacqua 4.
Corbelli Achille, v. Montevecchio 11 *bis*.
Corbelli dott. cav. Edgardo, predetto.
Corna Franc. Gio., c. Brescia 5.
Doyen cav. Camillo, strad. Moncalieri 107.
Garaccioni prof. Oreste, v. Monferrato 11.
Geymonat prof. cav G. P., v. S. Agostino 4.
Giovenale rag. Gio., v. Garibaldi 18.
Giusto Italo, v. Cibrario 15.
Gori Gregorio, v. Tarino 8
Graglia prof. Stefano, v. S. Domenico 34.
Grassi prof. Luigi, v. Saluzzo 20.
Lebole rag. Pietro, v. Ponte Mosca 10.
Limarzi Umberto, v. Bertola 29.
Lolli prof. Camillo, v. Mad. Cristina 62.
Mezzacasa Giovanni, v. Massena 51.
Norzi Guido, v. Carlo Alberto 6.
Pacotto Luigi, v. Gioberti 39
Pellerino Ang., maestro, v. S. Secondo 60.
Plumpton T. A., v. Cavour 20.
Pogliani Leopoldo, v. Sacchi 34.
Rambaldi Francesco, v. Carrozzai 5.
Rosazza Mario, c. Vitt. Em. II, 57.
Rossi rag. Mario, v. S. Secondo 17.
Sacerdote prof. Teodoro, v. Roma 24.
Sereno Ottavio, v. Barbaroux 31.
Unia Casimiro, predetto.
Unia Ottavio, v. Bogino 4
Vitale dott. Mario, v. S. Quintino 60.

Maestre

Ajmone Virginia, v. Botero 4.
Appiano Marianna, v. Giacinto Collegno 26.
Ballario prof.ª Matilde, v. Superga 39.
Beccaria Amalia, v. Porta Palatina 25.
Berrini Elvira, c. Re Umberto 50.
Bertola Carlotta, v. Montevecchio 11.
Bianco Anna, v. Legnano 1.
Bisio Giovannina, v. Gioberti 58.
Bono Elvira, v. Cernaia 24.
Buttiè Annetta, v. Montevecchio 11 *bis*.
Caffaratti Gius. Maria, Moncalieri.
Capitolo Angiolina, v. Rosine 10.
Daniele Ernesta, v. S. Secondo 45
Debenedetti Consolina, v. S. Quintino 55.
Ghibaudi Matilde, v. Madama Cristina 11.
Goglioso Paolina, p. Castello 23.
Lisa Carolina, v. S. Chiara 33.
Marchello Annetta, v. Carlo Alberto 40.
Menges Amalia, v. Lagrange 3.
Mossello Vittoria, v. Baretti 36.
Olivini Rina, v. S. Secondo 31.
Perego Pierina, v. Sacchi 36.
Piana Maria, maestra, v. S. Tommaso 26.
Poppelmann Annetta, v. Bogino 9.
Russiano dott.ª Gemma, v. Gioberti 30.
Russiano dott.ª Perla, v. Gioberti 30.
Siccardi prof.ª Vesta, v. Princ. Tomm. 31.
Tonso prof.ª Amalia, v. Garibaldi 53.
Viotto Malvina, v. Amedeo Avogadro 8.

Revisori dei conti

De Magistris cav. prof. Gius, v. Gio. Prati 3
Lebole rag. Pietro, v. Ponte Mosca 10.

Bibliotecario

Lebole rag. Pietro, predetto.

Scuole-Officine serali

Via Ormea 63 angolo via Bidone.

Queste Scuole, fondate nel 1887, poste sotto la Presidenza Onoraria di S. M. Vittorio Emanuele III, hanno per iscopo di insegnare praticamente una professione ai giovani operai e di renderli in pochi anni buoni artefici. Comprende oltre alle classi di disegno ornato, di figura, geometrico, di macchine, applicato agli stipettai, ai fabbri ferrai, oltre alla classe di plastica ornamentale, i laboratori-scuole per i meccanici, fucinatori, fabbri ferrai (ferro battuto), stipettai, intagliatori in legno. Le scuole costrutte in appositi ed ampi locali, sono frequentate ogni anno da oltre **250** allievi. Furono premiate con

Medaglia d'oro all'Esposizione Operaia di Torino, con Medaglia di bronzo alla Esp. Gen. Italiana di Torino 1898, con Medaglia di bronzo all'Esposizione Mondiale di Parigi.

Presidente

Franco Francesco, ⊜, v. Alfieri 4.

Vice-presidenti

Diatto G. Batt., comm. ⊜, v. Barbaroux 2.
Foa Benedetto, comm. ⊜, v. Accademia Albertina 42.

Segretario generale

Stroppiana dott. Giacinto, v. S. Donato 54.

Tesoriere

Caula Natale, ⊜, v. Roma 20 e 22.

Consiglieri

Amici cav. uff. Giuseppe, colonn. Fanteria, v. Gaud. Ferrari 5.
Armissoglio avv. Franc., v. Scuole 11.
Bay Francesco, v. Accad. Albertina 3.
Bocca Gio., ang. v. Corte d'Appello e S. Agostino.
Dellera Mich., ⊜, v. Giulio 24.
Forti nob. rag. Eman., v. Carlo Alberto 9.
Gatti Goria avv. Ces., v. Corte d'App. 2.
Pagano Carlo Marcello, comm. ✻ e ⊜, p. Vittorio Eman. 11.
Quartara Gius., comm. ⊜, v. Saluzzo 15.
Cominetti Annibale, p. Vitt. Eman. I, 5.
Zanoja Carlo, ⊜, v. Silvio Pellico 5.

Direttore

Bay Franc., v. Accademia Albertina 3.

Scritturale

Rua Carlo, via Silvio Pellico 27.

Insegnanti

Abiate Felice, v. Corte d'Appello 2.
Abrate Carlo, v. Ormea 3.
Aymonetti Nicola, v. Borgo Dora 4.
Bertolino Aug., v. Cibrario 48.
Capra Claudio, v. Giulio 24.
Daghero Ern., str. Lanzo 46.
Ficcarelli Luigi, v. S. Massimo 36.
Giacomasso Pietro, v. Roma 5.
Merlo Gio., v. Ponte Mosca 23 *bis*.
Mussetta Emilio, v. Aosta 22.
Orsini Pietro, v. Cibrario 46.
Quartara Ang., v. Saluzzo 23.
Reduzzi Aug., v. Accad. Albertina 3.

Ispettori

Saconney cav. Teodoro, v. Nizza 71.
Belmondo cav. Giulio, v. Giannone 5.
Errera ing. cav. Adolfo, c. Vitt. Em. II, 95.
Strada ing. E., c. Duca di Genova 4.
Bauchiero Fortun., str. Circonvallaz. 518.
Morgari pittore Luigi, v. Bidone 31.
Verno prof., p. Castello 15.
Carrera cav. Luigi, v. Ponte Mosca 40.
Piana Gio., v. Carmine 26.
Rostain ing. A., v. Pisa 5.
Belli comm. Luigi, c. Cairoli 12.
Contratti Luigi, c. Firenze 61.
Fadda ing. Stanislao, v. Alfieri 26.
Negri prof. cav. Pasquale, v. dei Fiori 90.
Pellegrino Gius., p. Carlo Felice 9.
Reduzzi prof. cav. Cesare, v. Venti Settembre 1.

Scuola Tipografica ed Arti affini.

Premiata con medaglia d'argento dorato al Concorso internazionale delle Scuole professionali di Milano nel 1904.

Via Carlo Alberto 39.

Sorta per iniziativa del Comitato Promotore delle onoranze a Giovanni Gutenberg nel 500° anniversario della sua nascita (24 giugno 1900) per curare l'istruzione tecnica, artistica e letteraria degli apprendisti compositori, impressori e legatori, cooperare al perfezionamento della coltura tecnica e generale degli operai tipografi mercè l'apertura di Corsi speciali, di adatte Letture e Conferenze.

Consiglio Amministrativo

Presidente onorario

Roux avv. comm. Luigi (Roma-Torino).

Presidente

Vigliardi-Paravia cav. Gius., v. Alfieri 26.

Vice-presidente

Pomba cav. uff. ing. Gius. Luigi, v. Carlo Alberto 33.

Cassiere-economo

Moriondo cav. Luigi, v. dei Mille 22.

Segretario

Arneudo cav. G. Isidoro, v. Cavour 41.

Consiglieri

Cerutti G. B., v. Carlo Alberto 1.
De Abate avv. Gius., p. S. Martino 9.
Levi cav. Lazzaro, p. Vitt. Em. I, 1.
Pacchiotti cav. Gio., v. Zecca 15.
Pecco Pietro, v. Cibrario 12.
Rinaudo comm. Costanzo, rappr. il Municipio, v. Brofferio 3.
Banchi Annib., rappr. la Società Artisti Tipografi, v. Pio Quinto 28.
Bosso cav. Giacomo, rappr. Camera di Commercio di Torino, v. Cibrario 14.
Chiantore Mich., rappr. la Sez. Impressori della Feder. Lav. del Libro, v. Gerdil 5.
Gattino Agostino, rappr. l'Unione Pio-Tip. Ital., c. Vitt. Em. II, 98.
Dealessi Carlo, rappr. la Sez. Compositori della Fed. Lav. del Libro, v. Carrozzai 6.

Sindaci

Bertolero cav. Natale, v. Carlo Alberto 33.
Garavagno Gio., v. Stampatori 15.
Wolf Leopoldo, p. Castello 25.

Corpo Insegnante

Direttore

Gianolio Dalmazzo, v. Mad. Cristina 41.

Corso di Lingua Italiana

Gironi prof. Tito, v. Massena 51.

Corso di Lingua Francese

Louvet-Gay prof. cav. Ernesto, p. Carlo Eman. II, 9.

Corso di Disegno

Cotti Edoardo, pittore, presso la Ditta Nebiolo e C.

Corso Compositori

Arrighi Gius., v. Napione 76.
Saletti Manfredo, v. Gioberti 70.
Gobetti Ang., c. S. Maurizio 75.

Corso Impressori

Ajani Gio., v. Villa della Regina 9.
Craveri Stefano, c. Reg. Margherita 98.
Giorgis Aless., v. S. Chiara 33.

Corso Fonditori

Barattelli Aless., v. Ponte Mosca 21.
Piaggio Luigi, v. Reggio 3.

Corso di Stenografia

Benevolo prof. Camillo, vice-presid. della Soc. Stenogr. Ital., v. Nizza 65.

Scuola Italiana di Conceria

Via Amedeo Peyron 4.

È un Istituto di insegnamento professionale eretto sotto gli auspici dell'Associazione Italiana dell'Industria e Commercio del Cuoio, ed ha lo scopo di avviare coloro che desiderano dedicarsi all'industria della concia dei pellami in tutti i lavori e studi ad essa inerenti o connessi, preparandoli con un complesso di conoscenze generali, pratiche e teoriche, all'esercizio di questa professione. La Scuola comprende due corsi: 1° *Il Corso Normale Teorico-pratico biennale*, le cui lezioni ed esercitazioni occupano tutti i giorni della settimana e dà diritto al diploma di abilitazione a direttore tecnico di conceria; 2° *Il Corso serale per gli operai* che ha luogo tre volte per settimana dalle ore 21 alle 22,30. Oltre ai corsi suddetti vengono pure tenute alla scuola lezioni libere e conferenze complementari sui principali argomenti che interessano l'industria conciaria.

Consiglio d'Amministrazione.

Presidente

Durio cav. Achille, Madonna di Campagna.

Vice-presidente

Martinolo Angelo, v. S. Domenico 5.

Consiglieri

Fiorio cav. Cesare, deleg. dal Municipio.
Bocca avv. Ferdin., deleg. dalla Camera di Commercio ed Arti.
Andreis cav. Ettore, v. Aosta 7.
Durio Secondo, c. Napoli 28.
Gilardini Alfredo, v. Ponte Mosca 18.
Lepetit dott. ing. cav. Roberto (Milano).
Romana cav. Camillo, v. S. Giobbe 8.

Direttore della Scuola

Baldracco dott. Giacinto, v. Arsenale 43.

Personale insegnante.

Corso normale teorico-pratico.

Baldracco dott. prof. Giacinto, predetto, *chimica e tecnologia chim. della concia.*
Conti dott. Gio., *assist. ordin. di chimica*, p. S. Carlo 1.
Valobra Guido, *chimico industr., assistente volont. di chimica*, v. S. Massimo 36.
Perosino dott. prof. Carlo, *fisica applicata*, v. dei Fiori 19.
Caneparo Franc., *conceria prat.*, c. Napoli 12.
Durio Secondo, predetto, *conceria pratica.*
Romana cav. Camillo, predetto, *id.*
Appiani prof. rag. Gio., *computisteria conciaria*, v. Barbaroux 6.
Ferrero dott. prof. Franc., *microscopia tecnica*, v. Genova 21.
Malinverni prof. avv. Ferdinando, *diritto industriale*, v. Orfane 36.

Corso serale per gli operai.

Andreis cav. Ettore, predetto, *dirett. per il corso serale operaio.*
Durio cav. Achille, predetto, *conferenze sulla concia al cromo.*
Conti dott. Gio., predetto, *elem. di chim. gener. e tecnologica.*

Scuola Professionale Tappezzieri da stoffe

Via Cavour 9.

Istituita dalla Società Tappezzieri di stoffe nell'anno 1895. Le lezioni si impartiscono nei locali dell'Istituto Maria Laetitia.

I corsi si dividono in *Corso di disegno ornamentale - Corsi di disegno applicato all'arte del tappezziere - Lezioni di taglio - Lezioni di imbottitura.*

Consiglio d'Amministrazione

Presidente

Scavarda Giacomo, v. Lagrange 2.

Direttore

Arneodo Eug., v. Consolata 4.

Cassiere-economo

Paladini Ant., v. Lagrange 2.

Segretario

Obermitto Gio., v. Barbaroux 20.

Consiglieri

Calcia Felice, v. Baretti acc. al 10.
Gamba Carlo, v. della Rocca 2.
Rumi Ang., v. Maria Vittoria 30.
Griffone Gius., v. Gio. Berchet 2.
Peano Gio., v. Maria Vittoria 15.

Scuola per Meccanici-Conduttori di Automobili

Via Maria Vittoria 27.

È la prima Scuola di tal genere fondata in Italia, per iniziativa dell'ing. E. Marenco e del cav. A. Rostain, Capo-Console del T. C. I.

Presidente onorario

Frola gr. uff. avv. Secondo, Senatore.

Presidente

Goria-Gatti avv. Cesare, v. Corte d'App. 2

Vice presidente

Rostain cav. Alfredo, v. Pisa 5.

Tesoriere

Ceriana-Mayneri cav. Michele, v. Maria Vittoria 4.

Segretario

Marenco ing. Emilio, v. Po 6 e 8.

Consiglieri

Ceirano Gio., c. Vitt. Em. II, 8.
Ceriana cav. ing. Art., v. Pr. Amedeo 34.
Marchesi cav. ing. Enr., v. Passalacqua 10.
Rossi comm. ing. Cesare, c. Vitt. Em. II, 44.
Tapparo dott. Felice, c. Siccardi 79.
Vicarj cav. ing. Mario, v. Montevecchio 24.
Viglietti conte Camillo, c. Vitt. Em. II, 14.

Direttore della scuola

Ferrero prof. ing. Mich., c. Duca Genova 3

Scuola Professionale per gli Orefici

Via Cittadella 3 (Scuola Rosmini).

Eretta nel 1905 col concorso del Municipio, della Camera di Commercio ed Arti, della Società lavoranti orefici, di commercianti industriali d'oreficeria e di privati, ha per iscopo lo sviluppo con impronta nazionale e speciale la confezione del gioiello sotto le bizzarre forme che l'arte nuova impone.

Orario: Martedì, Mercoledì, Giovedì e Venerdì dalle ore 20,30 alle ore 22.

Comitato Direttivo

Presidente

Ghirardi Enr. Giacomo, v. Venti Sett. 46.

Vice-presidente

Guglielmotto Luigi, v. Cernaia 20.

Consiglieri

Lattes Giobbe, v. Baretti 45.
Capello Gugl., v. Accad delle Scienze.
Martina Pietro, v. Balbo 9.
Gramaglia cav. Emilio, v. Roma 2.
Marchisio Felice, v. Pallamaglio 23-25.

Personale insegnante

Direttore

Torrielli Carlo, v. Artisti 18.

Insegnanti

Torrielli Carlo, pred., *incaric 4ª classe di composiz. inventiva.*
Besesti Cesare, *incaric. 3ª classe di complemento*, v. Milano 1.
Quattrocolo Gius., *assist. incaric. 2ª classe*, v. Maria Vittoria 52.
Tagliazucchi prof. Umb., *incaric. corso preparat. e dirett di disciplina*, v. Lungo Po 1 (Vanchiglia).
Triberti Pietro, *incaric. corso di plastica.*
N. N., *incaric. corso di chimica.*

Assistenti onorari

Lesca Giovanni.
Ferri Luigi, v. Accad. Albertina 21.
Frascaroli Flavio, v. Maria Vittoria 6.
Ballaira Evasio, v. Pietro Micca 8.
Reduzzi Angelo, v. Carlo Alberto 9.

Scuola Pop. Femm. Festiva *Maria Cristina Gribaudi* (Anno XI)

Corso Dante

Locali delle Scuole Munic. Silvio Pellico

Materie d'insegnamento: *Lingua ital. - Aritmetica - Contabilità - Calligrafia - Cucito - Ricamo in bianco - Rammendo - Sartoria da donna - Scuola di taglio - Conferenze d'igiene.*

Consiglio Direttivo

Direttore didattico

Amelotti Giovanni, p. Vitt. Eman. I, 20.

Vice-direttore

Sassi Francesco, v. Goito 12.

Ispettore

Peluffo prof. Pietro, v. S. Quintino 11.

Direttrice didattica e lavori femminili

Almici Beatrice, v. Colli 12.

Vice-direttrice dei lavori femminili

Pezzana Margherita, v. Scuole 15.

Ispettrici

Gribaudi Maria, barr. Nizza, casa propria.
Govean-Martini Eligia, v. Nizza 90.
Linari Maria, v. Nizza 74.
Vigliani-Govean Maria, c. Valentino 13.

Segretario

Vassarotti Carlo, v. S. Agostino 13.

Corpo Insegnante

Almici Beatrice, *aritmetica*, v. Colli 12.
Bellardi Gemma, *ricamo*, c. Valentino 7.
Bianco Aurelia, *ricamo*, v. Rosine 15.
Crescio Teresa, *italiano*, p. Paleocapa 2.
Croce Angela, *aritm*, v. Barbaroux 38.
Filippi prof.ª Anna, *contabilità*, v. Silvio Pellico 17.
Guglielminotti Amalia, *ricamo*, v. Madama Cristina 57.
Milone Caterina, *ricamo*, c. Re Umberto 25.
Motteran Italia, *sartoria*, v. Saluzzo 48.
Pagani Maddna, *sartoria*, v. S. Secondo 24.
Peraldo Enrichetta, *italiano*, v. Po 18.
Ricca Clotilde, *cucito*, v. Massena 14.
Rossi Margherita, *cucito*, v. Bidone 22.
Tosso Elvira, *calligr.*, c. S. Maurizio 25.
Voglino Domenica, *sartoria*, v. Gioberti 60.

Scuola Popolare *Archimede*

Direzione: Via Basilica 4, p. 1.
Scuole: vie Assarotti 1, Cittadella 3, Carmine 25 e Santa Chiara 44.

Sopraintendente onorario

Bollati ing. comm. Oreste, v. Pr. Tommaso 28

Ispettrice onoraria

Bollati-Rossi Adele, v. Princ. Tommaso 28.

Direttore

Thermignon arch. ing. Gio., v. S. Chiara 8.

Vice-Direttore

Marenco prof. ing. Emilio, v. Po 6 e 8.

Segretario

Marchisone rag. Gius., v. Giulio 9.

Corpo insegnante

Sezione maschile

Abiate Felice, v. Corte d'Appello 2.
Alfieri Carlo, v. Mazzini 15.
Artois Franc., v. Gioberti 64.
Benna Alfredo, v. Arsenale 42.
Boido Pietro, v. dei Bagni 4.
Bruno geom. Gius. c. S. Martino 4.
Capra L., v. Montecuccoli 6.
Caranzano Angelo, v. Montebello 6.
Chiaves Luigi, v. Princ. Amedeo 33.
Cocco Franc., v. Borgo Dora 4.
Cuffia Carlo, v. Venti Settembre 11.
Fenoglio Gio., Collegno.
Foa Giacomo, v. Lagrange 41.
Foppiani Angelo, v. Tarino 8.
Fortina Ferruccio.
Gannio Carlo, v. Quattro Marzo 2.
Gatti Luigi, v. Baretti 34.
Gattinara prof. Sev., v. Pr. Tomaso 16.
Ghignone Gio., v. Giulio 10.

Lamberti prof. Mario, c. Vitt. Em. II, 64.
Marenco ing. Emilio (predetto).
Momigliano prof. Ugo, c. Vitt. Em. II, 34.
Morino Ferdinando, c. S. Martino 8.
Nicco Eugenio, v. Alfieri 4.
Pomati geom Gio., v. Gioberti 53.
Ravazzi Orazio, v. S. Chiara 35.
Rossi Cesare, v. Torquato Tasso 1.
Roux Luigi, v Valperga Caluso 24.
Saletti Manfredo, v. Gioberti 70.
Sobrero Pier Celest., v. Giac. Collegno 26.
Spinzi Carlo, v. dei Mille 12.
Strobino Gio., c. Re Umberto 40.
Treves rag. Aless., v. Lagrange 20.
Valletti Secondo, v. Pastrengo 12.
Virrone Ernesto, v. S. Domenico 34.
Visconti rag. Gius., ant. str. di Rivoli 15.

Sezione mista

Durando rag. Chiaffredo, v. S. Chiara 20.
Gannio Carlo, predetto.
Machet prof. Eug., v. Andrea Doria 3.

Sezione femminile

Aguggia Adelina, v. Garibaldi 41
Annone Angelo, v Garibaldi 13.
Anselmo Matilde, v S. Giobbe 4.
Arietti Itala, maestra, v. Vanchiglia 18.
Balbis Maria, v. Orfane 36.
Ballardini Maria, v. Vanchiglia 21.
Bertellino Elvira, v. S. Chiara 8.
Bertellino Vincenza, v. S. Chiara 8.
Binello-Seffusati Laura, c. Re Umb. 53.
Bo prof. Ida, v. S. Franc. da Paola 4.
Bosco Giuseppina, c. Vercelli 64.
Bosio Giovanna, v. Lagrange 17.
Bottero Angela, v. Venti Sett. 69.
Bottero Teresa, v. Venti Sett. 69.
Cacciabue Candida, v. Venti Sett. 81.
Cattaneo Vincenza, v. Palazzo Città 14.
Chiarena-Banali Paolina, p. Castello 18.
Cominetti Natalina.
Costa Giuseppina, c. Vitt. Em. II, 72.
Davy Annetta, maestra, v. Baretti 25.
Druetti Rina, v. della Rocca 23.
Falchero Placida, p. Vitt. Em. I, 21.
Ferioli Antonietta, c. Princ. Oddone 23.
Ferioli Vittoria, c. Principe Oddone 23.
Ferrari-Bravo Maria, v. Gioberti 26.
Ferrero Margherita, v. Bogino 49.
Ferretti rag. Mario, v. S. Domenico 37.
Gardano Felicita, v. Belvedere 26.
Garneri maestra Matilde, v. Po 2.
Gatti Emilia, maestra, v. Baretti 34.
Gilardi Giuseppe, v. Mad. Cristina 33.
Grosso Vittoria, v. Monferrato 4.
Isola Marcellina, v. Princ. Amedeo 32.
Laudi rag. Augusto, v. Melchior Gioia.
Marchisone rag. Gius., v. Giulio 9.
Mariatti Cesarina, v. Gioberti 26.
Mariatti Ernesta, v. Gioberti 26.
Meda Emma, c. S. Martino 2.
Mussa Luisa, v. Andrea Doria 6.
Oneglio Teresa, p. Vitt. Em. I, 21.
Paletto Carolina, v. Perrone 16.
Paletto-Pioletti Anna, c. Reg. Margh. 134.
Parodi Maria, v. della Rocca 19.
Perdomo maestra Alessandr., p. Statuto 10.
Perla Antonietta, c. Oporto 59.
Perla Cecilia, c. Oporto 59.
Ponsetti prof. Franc., v. Bertola 11.
Rigazzi Antonietta, maestra, p. Giulio 12.
Risso Filomena, c. Princ. Oddone 23.
Rosa prof. Giacomo, v. dei Fiori 34.
Rossi maestra Beatrice, v. Carmine 24.
Sandri prof. Bianca, v. Ospedale 45.
Sangermano Raff., stradale R. Parco 37.
Santamaria maestra Bice, v. Galliari 24.
Sartoris Caterina, v. S. Teresa 14.
Sassi Maria, v. Nizza 167.
Scagliotti Antonio, v. Ponte Mosca 14.
Tamagno Angela, c. Oporto 59.
Tinelli Amalia, v. Porta Palatina 6.
Toso Rosa, v. Accad. Albertina 25.
Trombetta Pierina, v. Garibaldi 14.
Turco Antonietta, v. Nizza 23.
Vaio rag. Ernesto, v. Gioberti 47.

Scuole serali *Vittorio Bersezio*

d'ambo i sessi

24 – Via Saluzzo - 24.

Queste scuole furono fondate dal sig. Bona Giacomo nell'anno 1898 presiedendole fino a tutto l'anno scolastico 1900. Sono dirette ed amministrate da un Comitato autonomo indipendente e trovansi nei locali delle Scuole G. A. Rayneri gentilmente concessi dal Municipio.

Materie d'insegnamento: *3 Corsi d'italiano - 3 Corsi di francese - 2 Corsi di aritmetica – Geometria - 2 Corsi di computisteria – 2 Corsi di inglese - 2 Corsi di tedesco – Disegno ornamentale e Plastica – Disegno geometrico - Disegno macchine - Calligrafia - Costruzioni macchine – Tecnologia meccanica – Stenografia.*

Direzione

Presidente

Daneo comm. Edoardo, v. S. Secondo 35.

Vice-presidenti

Trivero cav. Enrico, v. Marco Polo 12.
Diatto cav. ing. Vitt., v. Arsenale 18.

Direttore

Turco prof. Ernesto, c. Oporto 37.

Segretario

Saggini ing. Giuseppe, v. S. Quintino 55.

Ispettore

Bona comm. avv. Adolfo, p. Statuto 3.

Corpo insegnante

Amelotti Gio., p. Vitt. Eman. I, 20.
Audisio prof. Guido, v. Silvio Pellico 2.
Bosco prof. Albino, v. Catania 5.
Calevo prof. Ercole, v. Gioberti 47.
Cocchi Alfredo, v. Andrea Doria 1.
Marcellino Gius., v. S. Franc. da Paola 46.
Peyron-Paoletti prof. Fernando, v. Passalacqua 4.
Romagnolo Pierina, v. della Rocca 30.
Serazzi prof. Leopoldo, c. Vitt. Em. II, 19.
Serazzi rag. Nino, c. Vitt. Eman. 19.
Varoli ing. Giuseppe, v. Mad. Cristina 57.
Viani prof. Vittorio, v. Silvio Pellico 2 *bis*.

Istituto Nazionale per le Figlie dei Militari

Via Figlie dei Militari 25.

Questo Istituto ha tre case di educazione:

1° La *Villa della Regina*, generosamente donata da S. M. il Re Vittorio Emanuele II, situata sulla collina di Torino, con ampi boschi, viali e giardini. — È destinata alla educazione superiore delle giovinette e può contenere 130 convittrici.

2° La *Casa Magistrale* con Scuola normale superiore pareggiata e con *Giardino d'infanzia* per bambine dai 4 ai 6 anni.

3° La *Casa Professionale* con laboratori diversi, e con una scuola tecnica commerciale pareggiata alle Governative.

Queste due ultime sezioni dell'Istituto hanno sede in un grandioso edifizio ai piedi della collina stessa, su cui sorge la Villa della Regina, e verso la barriera di Casale, in via Figlie dei Militari.

È un vasto edifizio rettangolare, circondato da ampi giardini cintati. Venne costrutto di sana pianta dal 1885 al 1888 su disegni e sotto la direzione del prof. ing. Angelo Reycend.

È condotto in istile semplice, improntato alle maniere del Rinascimento fiorentino. Ha nell'interno un vastissimo cortile ad arcate che misura la superficie di 2000 mq. L'edifizio è capace di contenere 400 convittrici oltre il personale insegnante e di servizio.

Presidente

Villa avv. comm. Tommaso, dep. al Parlamento, via S. Domenico 1, p. 1.

Vice-Presidente

Biandrà nob. Vitt. dei conti di Reaglie, maggior-gen., v. Papacino 3.

Consiglieri

Compans di Brichanteau marchese Carlo, dep. al Parlamento, v. S. Teresa 10.
Galleani di Sant'Ambroise barone Orazio, comm. ✻, gr. cr. ⛁, v. Nizza 21.
Gioberti comm. avv. Emilio, v. Alfieri 24.
Pignone del Carretto march. Alessandro, capitano di vascello, str. S. Vito 380.
Reycend ing. comm. Ang., c. Valentino 40.
Voli conte Luigi, c. Vittorio Eman. II, 75.

Segretario

Guyot Vitt., ✻, comm. ⛁, Villa della Regina 38.

Applicato

Corbelletti Antonio, c. Vitt. Em. II, 32.

Commesso

Ronco Domenico, Villa della Regina.

Consiglio di Patronato.

Presidentessa

S. M. Margherita di Savoia, Regina Madre.

Vice-Presidentessa

S. E. Della Rocca di Castiglione cont[a] Irene, corso Vitt. Eman. II, 22.

Dame Patronesse

Canera di Salasco cont[a] Maria, nata Del Carretto di Santa Giulia, v. Cernaia 40.
Celebrini di San Martino Pelletta di Cossombrato baron. Maria, v. Vanchiglia 11.
Compans di Brichanteau-Pallavicini marchesa Albertina, via Santa Teresa 10.
Della Chiesa di Cinzano e Rodi-Weil Weissmarch. Ernestina, p. Vitt. Em. I, 8.
D'Angrogna Pallavicino marchesa Anna, (Genestrello-Montebello, Pavia).
D'Oncieu de la Bâtie-Suardo, contessa Ernestina, v. Po 52.
Gattinara Blanchi di Roascio, contessa Angela, c. Vitt. Eman. II, 76.
Malvano-Levi Amalia, v. Sebast. Valfrè 14.
Melisurgo nobile Ida nata Vegezzi-Ruscalla, strada di S. Vito 380.
Morelli di Carpeneto contessa Margherita, p. Carignano 6.
Nicolis di Robilant contessa Edmea, via Goito 5.
Ottolenghi-Ottolenghi contessa Celestina, via delle Scuole 5.
Parea di Roverizio cont[a] Fanny (S. Remo).
Provana del Sabbione-Radicati di Marmorito contessa Enrichetta (Firenze)
Reycend-Mosca Ang., c. Valentino 40.
Scotti-Cappa cont.[a] Carol., v. Bonafous 7.
Sibillia-Bonelli Camilla (Roma).
Villa-Brofferio Emilia, via S. Domenico 1.
Visone-Rasini di Mortigliengo contessa Amalia, c. Re Umberto 6.
Voli-Denina cont. Alix, c. Vitt. Em. II, 75.

Segretario del Consiglio di Patronato

Guyot Vittorio, ✻, comm. ⛁, predetto.

Direttrici

Cavallari-Cantalamessa nob. Giulia, dott.[a] in letter. e filos., *dirett.*, Villa Regina.
Trilli Edvige, *vice-dirett.*, Villa Regina.

Casa Magistrale-Professionale

Merlo Ida, *direttrice.*
Bernaroli Maria, *vice-dirett. Sez. magistr.*
Riccio Felicina, *vice-dir. Sez. professionale.*

Insegnanti esterni.

Bosio teologo cav. Francesco, *religione.*
Papa abate cav. Vincenzo, *religione.*
Rossi comm. abate Pietro, *morale e pedag.*
Fabbro dott. Tommaso, *scienze naturali.*
Schwarz Giacomo, *lingua tedesca.*
Richeri prof. Giacomo, *lingua inglese.*
Cavalli cap. Gius., ⛁ e ✻, *stenografia.*
Arrigo cav. Gius., *studi musicali e canto.*
Bertotti Teresa, *ginnastica.*
Vogliazzo Giuseppe, *ballo.*

Cappellani

Bosio teol. cav. Franc., v. Biamonti 7.
Papa prof. abate cav. Vincenzo, alla Casa magistrale e professionale.

Medici.

Villa dott. Adolfo, *medico ordinario.*
Mela Angelo, *chirurgo dentista.*

Istituto Nazionale *Umberto I* per i figli dei militari.

Sorto nel 1902 per iniziativa del Municipio di Torino che stanziò la somma di L. 300.000 per la sede; col concorso del Ministero della Guerra che mise a disposizione il fondo di L. 24,000 annue rappresentanti il reddito della Cassa anticipazioni agli ufficiali; colle offerte raccolte dal Comitato femminile di soccorso ai feriti delle patrie guerre e colle oblazioni fatte dalle provincie, dalle città italiane e dai cittadini.

L'Istituto ha lo scopo di giovare alle famiglie dei militari meno favorite dalla fortuna, accogliendone i figli, educandoli e fornendo loro il modo di acquistare la coltura di studi o l'abilità professionale necessarie allo stato che eleggeranno.

Eretto in Ente Morale con R. Decreto 28 dic. 1902.

L'Istituto non ha potuto finora funzionare.

Educatorio Femminile della R. Opera della Provvidenza

con annessa *Scuola Normale pareggiata.*

Via Venti Settembre 25.

Questo istituto ebbe origine sui primordi del secolo scorso da privata beneficenza verso le figlie della classe povera. Per l'incremento avuto dalle sovrane largizioni e dalla pubblica carità e da assegni di benefattori, con RR. PP. 4 maggio 1735 lo eresse in Corpo Morale e ne determinò il regolamento organico con RR. PP. 15 settembre 1748.

Detto Istituto col volgere degli anni subì radicali trasformazioni. Di presente ha per iscopo la educazione morale, intellettuale, fisica ed economica delle fanciulle della classe media le quali sono ammesse a fruire dei posti di favore in esso fondati da pii benefattori. Vi sono pure ammesse fanciulle di agiata condizione civile, mediante il pagamento della pensione stabilita dal regolamento.

NB. — Col 1° novembre 1898 venne istituito un asilo infantile (giardino d'infanzia) per i bimbi d'ambo i sessi appartenenti a famiglie civili.

Presidente

Bertetti cav. avv. Mich., deput. al Parlamento, v. Bellezia 14.

Dama Ispettrice

Franchi di Pont nob. Maria, p. Carlo Fel. 16.

Condirettori

Rossi Pietro, comm. ⛁, ✻, v. Goito 15.
Provana di Collegno nob. Emanuele, via S. Dalmazzo 15.
Dallavalle di Pomaro marchese Luigi, c. Duca di Genova 23.
Boggio ing. arch. Camillo, comm. e ✻, p. S. Martino 7.
Camerana conte avv. Edoardo, ⛁ e ✻, c. Oporto 23.

Segretario e Tesoriere

Beccaria cans. Emilio, v. Rossini 6.

Direttrice

Caso Gaetanina, residente nell'Istituto.

Vice-Direttrice

Pignet Ester, residente nell'Istituto.

Insegn. pel Corso Complem. e Normale

Rambaldi prof. Emilio, *lettere italiane*, v. Princ. Tommaso 4.
Grossi prof. D. Gio., *religione*, v. Milano 3.
Coda cav. dott. prof. Costantino, *storia e geografia*, v. Maria Vittoria 3.
Fabbro dott. Tommaso, *storia naturale e fisica*, via Assarotti 15
Rambaldi prof. Luigi, *storia e geografia*, v. Goito 15.
Miraglia prof. cav. Matteo, *pedagogia e morale*, v. S. Massimo 38.
Chiora prof.[a] Maria Vittoria, *aritmetica*, c. Valentino 40.
Lazzarini prof.[a] Delmizia, *lettere*, via San Francesco da Paola 22.
Mocagatta prof.[a] Celestina, *aritmetica*, via Ospedale 26.
Formento prof. Ettore, *agraria*, v. Madama Cristina 47.
Arrigo prof. Gius., *canto*, v. Barolo 29.
Porporato prof. Giacinto, *calligrafia e disegno*, c. Vitt. Eman. II, 92.
Vogliazzo Gius., *maestro di ballo*, v. Genova 2

Istituto Sup. Femm *Maria Bobba*

Premiato con med. all'Esposiz. Didattica di Roma.

Corso Principe Oddone 49.

(Palazzina con giardino).

Corsi Normale-Complementare-Ginnasiale-Tecnico-Elementare secondo i Programmi governativi — Corso di Lavoro manuale educativo applicato alle Industrie casalinghe ed all'Economia domestica — Lezioni di Disegno applicato ai lavori femminili – di Dipinto ornamentale – di Ricami in colore e oro — Ripetizioni di tutti i Corsi agli alunni delle Scuole — Corsi di lingue straniere — Preparazione al Diploma di Francese — Corso autunnale per gli esami di riparazione.

Direttrice

Stroppiana dott.[a] Margh., v. S. Donato 54.

Personale insegnante

Stroppiana dott.[a] Margherita, predetta, *pedagogia, letterat. ital., lingue classiche, storia.*
Stroppiana prof. Giacinto, *fisica e chimica*, v. S. Donato 54.
Parich prof. Clelia, *storia naturale*, via Principe Tommaso 21.
Fasciotti prof. Ernesta, *matematica*, via Mazzini 26.
Louvet-Gay prof. cav. Ern., *lingua e letteratura franc. pel dipl.*, p. Carlo Eman. II, 9.
Mattè Teresita, *agraria, lingua francese*, via Duchessa Jolanda 5.
Roggero Teresa, *calligrafia*, v. Barolo 25.
Nazari Lisa, *pitt. e ricamo art.*, v. Garibaldi 3.
Peverada Anita, *disegno*, c. Francia 25.
Ghirardi Teresa, *corso elementare*, borgo Vittoria 27.
Gedda Clotilde, *taglio e cucito*, via Duchessa Jolanda 7.

Sanitario dell'Istituto

Bonaretti dott. Natale, strad. Francia 1 *bis*.

Educatorio *Duchessa Isabella*
(Istituto delle Opere Pie di S. Paolo)
Piazzale Barriera di Francia.

Quest'Istituto (già del Soccorso e Deposito, fondato nel 1589), da via Maria Vittoria 35 fu trasferto nel 1893 in miglior sede sul piazzale Barriera di Francia. Esso fa parte dell'Istituto delle Opere Pie di S. Paolo, ed ha per iscopo l'educazione intellettuale, morale e fisica di fanciulle di civile condizione. — L'educazione intellettuale comprende: *a)* Le Scuole elementari; *b)* I Corsi complementari e normali pareggiati (Decreto Ministeriale 23 aprile 1889); *c)* Un corso professionale e commerciale.

Vi ha pure un Giardino di Infanzia per esterni, adatto alle esercitazioni pratiche delle allieve maestre.

Si accettano alunne a pagamento dell'intera pensione, a godimento di posti gratuiti di speciali fondazioni ed a posti semi-gratuiti di libera collazione.

La retta annua per l'alunna a pagamento di intera pensione è di L. 500.

Bernocco-Fava-Parvis Giulia, *ispettrice.*
Rodellono Ermenegilda, *direttrice.*
Bertolini Amalia, *vice-direttrice.*

Maestre effettive interne.

Boffa Pierina.
Gola Teresa.
Mazza Maria.
Modrone Giuseppina.
Tosi Angelina.
Della-Sala-Spada Cesarina.
Anglesio Vittoria.
Willien Maria.
Marchini Camilla.
Cavaglià Erminia.
Rigois Sofia.
Rama Margherita.
Costa Rita.
Carnevale Luigia.
Della-Sala-Spada Maria.
Corte Albina.
Pastore Maria.
Forneris Vittoria.
Lazzarini Renopia.
Tessaroli Giulia.
Imperatori Alceste.

Pautas Ida, *econonoma-dispensiera.*
Scarafia Giuseppina, *ufficiaria.*
Torta Emma, *id.*

Insegnanti esterni

Rossi prof. comm. D. Pietro, *pedag. e morale, direttore didattico.*
Fassini dott. Sesto, *lingua e letter. ital.*
Bernardi dott. cav. Carlo, *lingua e lett. ital.*
Antognoni prof. Oreste, *lingua e lett ital.*
Rovea ing. prof. Gio., *aritmet. e geometria.*
Fabbro dott. Tommaso, *scienze naturali.*
Lobetti-Bodoni dott. Mario, *storia e geogr.*
Zini dott. Zino, *storia e geografia.*
Bragagnolo prof. Gio., *storia e geogr. comm.*
Bizzarri dott. Decio, *fisica.*
Formento prof. Ettore, *agronomia.*
Rosina prof. rag. Edoardo, *computisteria.*
Richiardone prof. Gius., *lingua francese.*
Porporato Giacinto, *calligrafia e disegno.*
Berlese Lucinda, *lingua tedesca.*
Bertotti Teresa, *ginnastica teorico-pratica.*
Arrigo cav. Giuseppe, *canto.*
Testa Angiolina, *ballo.*
De Lazzari Maddalena, *maestra di taglio.*

Direttore spirituale

Roccati teol. ✻ Alessandro.

Sanitari

Davico dott. Filippo, *medico chirurgo.*
Verrando dott. Stefano, *chirurgo-dentista.*

Istituto *Alfieri-Carrù* (Cascina)
Via Accad. Albertina 18.

Questo Istituto fondato nel 1844 per opera delle benemerite famiglie Alfieri di Sostegno e Costa Carrù della Trinità, fu eretto in Ente Morale con Regio Decreto 31 agosto 1896. Suo scopo si è di dare alloggio e vitto e di provvedere alla educazione ed istruzione civile e religiosa di fanciulle di non agiata famiglia. Di regola non possono esservi accolte nell'Istituto ragazze aventi età inferiori agli anni 7, nè esservi tenute allorchè superano gli anni 20.

Oltre all'istruzione elementare si impartisce nell'Istituto anche l'istruzione magistrale (corsi complementari e normali) e l'istruzione tecnica ad indirizzo commerciale con insegnamento di lingue straniere, tanto per allieve interne quanto per allieve esterne, ed infine l'istruziona religiosa. Tutti gli insegnamenti vengono impartiti giusta i programmi governativi.

Annesso all'Istituto sono poi un Asilo infantile che raccoglie gratuitamente bambine cattoliche dai 3 ai 6 anni e una scuola delle allieve esterne dei Corsi elementari in cui si dà istruzione ed educazione gratuita a ragazze cattoliche di non agiata famiglia.

Consiglio d'Amministrazione

Presidente

Costa di Carrù e di Trinità conte Paolo, *consigl. a vita*, v. S. Franc. da Paola 15.

Consiglieri

Marini cav. avv. Enrico, nominato dal Consiglio Comunale, v. Cernaia 16.
Parodi rev. Emilio, nominato da S. E. l'Arcivescovo, v. Venti Settembre 23.
Pulciano cav. uff. ing. Melchior, delegato da S. E. la marchesa Luisa Visconti-Venosta nata Alfieri di Sostegno, via Carlo Alberto 18.
Radicati di Brozolo conte Carlo, nomin. da S. E. il Primo Presid. della Corte di Cassaz. di Torino, p. S. Carlo 4.

Segretario

Maggiorotti rag. Gius., v. Mad. Cristina 11.

Tesoriere

Airaldi avv. Celidonio, v. Bogino 11.

Direzione interna

RR. Figlie della Carità.

Direttore spirituale

Allora don Pietro, v. Po 51.

Sanitario

Pasquini dott. Aless., v. dei Mille 23.

Insegnanti esterni

Corsi complementari e normali

Rovèa prof. ing. Giovanni, *matemat.*, via S. Anselmo 21.
Virgilio dott. Francesco, *scienze fisiche e naturali*, v. Amedeo Avogadro 20.
Formento prof. Ettore, *agraria e botanica*, v. Madama Cristina 47.
Marchiandi prof.ª Imisa, *pedagogia e morale*, v. Principe Tommaso 14.
Braggio Bice, *lettere it.*, p. Vitt. Eman. I, 7.
Destefanis dott.ª Maria, *storia e geogr.*, via Garibaldi 23.

Crudo dott.ª Silvia, *matematica e computisteria*, v. S. Massimo 55.
Jacazio Celinia, *lingua, storia e geografia*, v. S. Secondo 42.
Braggio Paolina, *disegno*, p. Vitt. Em. I, 7.
Gay Luisa, *canto e mus.*, c. Vitt. Em. II, 63.
Frattini Teresa, *ginnast.*, v. Barbaroux 28.

Corsi elementari

Frattini Teresa, 5ª elem., predetta.
Jacazio Celinia, 4ª elem., predetta.
Giraudo-Operti Gabriella, 3ª e 2ª elem., v. Bogino 23.

Insegnanti interne

Corsi complem., normali e tecnici

Rossi Ida, *lingua ital., storia, geografia e lavori manuali.*
Godefroy Vittoria.

Corsi elementari

Ferretti Matilde, 1ª elem.

Assistenti interne

Gerbi Emilia, *assistente al laboratorio.*
Borghesi Artemisia, *id.* *id.*
Castelli Angiolina, *id.* *id.*
Rossotti Catterina, *id.* *id.*

Scuola Internazionale
Superiore Elem. ed Infant. (fondata nel 1870)
per i due sessi di civil condizione
Via Ospedale 20.

Approvata dall' Autorità governativa e premiata all'Esposizione Generale Italiana del 1884 e del 1898.

Giardino d'infanzia.

Corso complementare e tecnico femminile con licenza.

Istruzione religiosa.

L'insegnamento è impartito secondo i programmi governativi, e comprende anche per tutte le classi le lingue francese e tedesca, il disegno, la ginnastica ed il canto corale.

Lezioni facoltative di altre lingue, di scherma, di paesaggio e pittura, e di ballo.

Compiuta la quinta classe il R. Provveditore consente che al termine dell'anno scolastico, siano dati nell'istituto stesso gli esami di licenza element.

Consiglio Direttivo.

Presidente

Bollati comm. ing. Oreste, v. Pr. Tomm. 28.

Vice-presidente

Martiny cav. Franc., v. Pietro Micca 5.

Tesoriere-Segretario

Lattes prof. Alessand., v. Vitt. Amedeo II, 16.

Consiglieri

Herrnhut ing. Bernardo, v. Carlo Alb. 40.
Tedeschi comm. prof. avv. Felice, corso Vitt. Eman. II, 73.
Kuster Antonio, banch., v. Venti Sett. 54.
Lang Giorgio, industr., c. Duca Genova 46.
Corrado dott. Corradino, p. Vitt. Em. I, 19.

Ispettrici

Bollati-Rossi Adele, v. Princ. Tommaso 28.
Hess Emma, v. Amedeo Avogadro 19.
De-Fernex Antonia, v. Galliari 28.
Abegg Anna, c. Vitt. Eman. II, 77.
Cortellezzi Giulia, v. Roma 1.
Peyrot-Zürcher Fanny, v. Pio Quinto 15.
Anny Wild Siber, v. Assietta 61.

Direttrice

Belmondo Freyrie Elv., v. Vitt. Am. II, 9.

Vice-direttrice

Prevosti Dora, c. Valentino 40.

Corpo Insegnante.

Cucco prof. D. Giac., *religione catt.*, *fisica, scienze naturali e morale*, c. Vinzaglio 3.
Baralis Maria, *ling. ted.*, v. S. Quintino 33.
Michel Maria, *lingua franc.*, v. Gioto 2.
Setti Luisa, *assistente*, corso superiore e classe 5ª, v. Pio Quinto 4.
Prevosti Dora, cl. 5ª, c. Valentino 40.
Fassò Cristina, cl. 2ª, v. Sacchi 34.
Chinelli Teresa, v. Silvio Pellico 2.
Cauda Giuseppina, *ballo*, c. Vitt. Em. II, 94.
Cabella Luigia, *piano-forte*, v. Nizza 15.
Sola Anna, *disegno e pitt.*, v. Galliari 31.
Fassò Olimpia, cl. 1ª, v. Sacchi 34.

Insegnanti del Corso complementare e tecnico.

Setti Luisa, pred., *geografia.*
Prevosti Made, *matematica.*
Chinelli Teresa, pred., *calligrafia.*
Prevosti Dora, pred., *ital., storia, scienze.*
Michel Maria, pred., *francese.*
Baralis Maria, pred., *tedesco.*
Sola Anna, pred., *disegno.*

Giardino d'Infanzia.

Fantoni Ida, v. Mazzini 12.

Ginnasio Ricreativo *Genèro.*
Strada di S. Margherita 139.

Patrona Onoraria

S. A. R. e I. la Duchessa d'Aosta vedova.

Membri nati

Genèro ved. Giuseppina nata Gola, fondatrice, v. Arsenale 43.
L'Assessore Municipale per l'istruzione.

Membri elettivi

Bonaudi avv. Emilio.
Camerana conte avv. Edoardo, c. Oporto 23.
Carle comm. prof. Gius., p. Statuto 15.
Frescot comm. ing. Cesare, c. Vinzaglio 12.
Gioberti comm. avv. Emilio, v. Alfieri 24.
Roggieri avv. Carlo Felice, v. Perrone 2.
Sabbione cav. avv. Ven., v. S. Dalmazzo 6.
Villa comm. avv. Tomm., v. S. Domenico 1.

Sanitario

Descendi Ettore, v. Consolata 12.

Collegio per le Missioni estere

Via Val Salice 39 (Borgo Po).

Seminario delle Missioni Estere fondato nel 1887 da D. Giovanni Bosco di venerata memoria, la tomba del quale ivi esistente si può visitare ogni giorno dalle **10** alle **11,30** e dalle **15** alle **16**, inoltre nella buona stagione dalle **18** alle **20**.

Scopo dell'istituto: preparare personale per le numerose Missioni e Case salesiane d'America e d'altre parti del mondo.

Piscetta teol. L., prof. di teol. morale nel Seminario metropolitano, *direttore*.
Vota sac. Michele, *economo*.
Nassò prof. D. Marco, *diret. Scuola Normale*.

Istituto della Consolata

per le Missioni estere

49 — Corso Duca di Genova — 49

Fondato nel 1900 dal canon. Giuseppe Allamano, rettore del Santuario della Consolata, allo scopo di preparare Missionari piemontesi (sacerdoti e laici) per le Missioni nell'Africa equatoriale. Annessa all'Istituto vi è una graziosa Chiesa, aperta al pubblico e dedicata alla SS. Vergine della Consolata, ove ogni mattino si celebrano varie messe dai sacerdoti missionari.

Superiore generale
Allamano canon. Giuseppe.

Scuola di Religione (Anno 1904-1905).

Istituita, quale opera permanente del Giubileo Episcopale di S. S. Leone XIII 1842-92, premiata con medaglia d'oro all'Esposizione d'Arte Sacra, per i giovanetti e le giovanette di civile condizione che attendono agli studi.

Sezioni:
- *S. Solutore*, via Arsenale 12.
- *M. SS. Consolata*, v. Consolata 7.
- *S. Luigi*, via Orto Botanico 8.
- *S. Davide*, via Madama Cristina 1.
- *Madonna d'Oropa*, via Donati 6.

Scuola maschile. — *Corsi secondarii e Corsi superiori.* — Orario: Mercoledì e Sabato dalle **16,30** alle **17,30**. — L'iscrizione si prende nelle diverse Sezioni, dal signor Direttore, durante i giorni e le ore di scuola.

Corso accademico per gli studenti dell'Università (Via Arsenale 12). — Orario: Lunedì e Venerdì dalle ore **17** alle **18**.

Congregazione Domen. (Via Arcivescovado 12). — Ore **8,15** ingresso: ore **8,30** Messa, Discorso, Benedizione; ore **9,30** uscita.

Scuola femminile. — *Corsi secondarii e Cors. superiori.* — Orario: Giovedì dalle **14** alle **15,30**.

Per le signore Maestre nella Sezione S. Solutore giovedì alle **16,30** lezioni alternate di Religione e di Storia ecclesiastica.

L'iscrizione si prende dalla signora Direttrice durante i giorni e le ore indicate per la Scuola.

Ogni mese avrà luogo una *Funzione Religiosa* per le Sezioni riunite nella Chiesa dell'Arcivescovado con ingresso in via Arcivescovado 12. Il giorno e l'ora verranno indicati con speciale invito.

Verso la fine dell'anno i giovanetti e le giovanette verranno preparati per la S. Cresima e per la Comunione pasquale con altrettanti tridui di predicazione.

L'esame pel *Diploma dell'insegnamento di Religione* si dà nella Sezione di S. Solutore, in qualunque tempo dell'anno, previa formale domanda. Il diploma viene consegnato da Sua Eminenza il Cardinale Arcivescovo, autenticato dalla sua firma e dal timbro arcivescovile.

La tassa d'iscrizione è per tutti di L. 5.

Presidente
Muriana teol. Domen., Curato di S. Teresa.
Presid. del Comit. Dame e Patrone
Fava-Bertolotti Annetta, p. Solferino 3.
Vice-presidenti
Avogadro di Collobiano n. Avogadro di Casanova cont[a] Ilgenia, p. Carlo Fel. 3.
Rosa di S. Marco cont[a] Cel., v. Sagliano 4.
Segretaria
Berlenda Teresa, v. Alfieri 24.

Istituti di educazione maschile

Da Camino, scuole di commercio, lavoro ed arte, diurne, serali e festive, *dirett.* Da Camino prof. Vittorio, *direttrice* Cerutti maestra Maria Federica, via Consolata 2.
Franchi Evasio, *Convitto famiglia per studenti*, v. della Rocca 21.
Istituto d'Arte, pittura, disegno, ecc., via S. Quintino 33.
Istituto tedesco, v. Alfieri 21.
Collegio Marconi, c. Guglielmo (barr. di S. Paolo).
Pensionato educativo per studenti, direttore prof. Cossa Pietro, v. Botero 8.
Pensionato piemontese per studenti, direttore, Giraudi Goffredo, v. Allioni 3.
San Giuseppe, *semi convitto*, via S. Francesco da Paola 23.
Scuola di comm. e d'ammin., v. Alfieri 22.
Scuole Apostoliche, al Martinetto.
Scuole Rosminiane, elementari gratuite con annesso oratorio festivo, v. Chisone 2.

Istituti di educazione femminile

Albert (istituto diretto dalle suore Vincenzine, *dirett.* Verlucca canon., professore G. B., v. S. Chiara 1.
Aporti e Boncompagni – Corsi Infantile, Elementare, Complementare, Normale, Lingue straniere, Pittura e Musica, diretto dalle sor. Thesia, v. S. Massimo 31.
Beata Margherita di Savoia - Scuola di Commercio, v. Burdin 6.
Berti Domenico - Scuola Normale pareggiata, c. Valentino 30.
Botto sorelle (vedi *Scuola-famiglia*
Chirone sorelle - Classi elementari e complementari, v. Assarotti 9.
Colombini Giulia – Scuola elem., complement. e norm. con giardino d'infanz., diretto dalle suore della Sacra Famigl. di Savigliano, v. della Zecca 47.
Divin Cuore, diretto dalla signora Garabello Luigia – Corsi elementari e asilo infantile, v. Fabro 2.
Consolata (della), c. Duca Genova 49.
Faà di Bruno – Convitto e Scuole Normali, elem. ed inf., con annesso laboratorio d'ogni lavoro femm., v. S. Donato 35.

Fecia, Bollato Albertina *dirett.*, v. San Anselmo 17.
Fedeli Compagne di Gesù, v. Villa Regina 6.
Ferraro, *scuola element.*, c. Palestro 8.
Ferrero – Corsi element. e super., lingue estere e musica, giardino d'inf. metodo Fröbel, *direttrice* Rubatto-Bracco Linda, c. Vitt. Em. II, 76 e v. Bellini 9.
Figlie della Consolata già Mancini, asilo infantile, corsi elementari, laboratorio, v. Passalacqua 6, ang. v. Juvara 19 *bis*.
Fontana – Corsi infant., elem. e compl., lezioni di pianoforte, v. Giannone 5.
Galletti Maria – Corso el. masch. e femm., con giardino d'infanzia, v. Gaudenzio Ferrari 2.
Garneri sorelle – Corsi infantile, elem. e super., v. Garibaldi 44 e c. Valdocco 1.
Giuelpa, via Garibaldi 9.
Immacolata Concezione – Rettore: Scala dott. D. Amato Vinc., v. Pallamaglio 2.
Immacolata (dell') – Corsi infant., element. e superiore, v. Consolata 15 e Nizza 47.
Istituto dei Balbuzienti, Bergoglio prof. G. C., v. S. Franc. da Paola 43, p. 2.
Istituto di Arte, pittura, disegno, ecc. - Direttore: Ferrero prof. G. Umberto, v. San Quintino 33.
Istituto Torinese, corso infantile ricreaelem. super., lingue estere, lavori donneschi, musica, pittura, v. Venti Sett. 58
Le Foyer - Corsi sup., lingue estere, scrittura, musica, *direttrice* Bert, corso Vittorio Em. II, 82.
Les Religieuses Trinitaires, v. Villa della Regina 17.
Levi (*Semi-convitto*), v. S. Massimo 12.
Madri Pie, istituto dal Giardino Froëbeliano ai corsi sup., v. Bonafous 2.
Maffei – Corsi superiore, elementare, infantile, e corsi liberi in ogni ramo di insegnamento. Lingue straniere, scrittura, musica, canto e danza, v. Ponza 4.
Maria Clotilde – Corsi infantile, elementare e superiore, v. Mazzini 26.
Massimo d'Azeglio – Scuole di complemento, lingue estere, commercio, arte e musica, corsi serali e diurni, v. Bogino 9.
Missionarie del Sacro Cuore, collegio con scuole civili per esterne, v. Artisti 2.
Monti e Alby, v. Assietta 32.
Opera Pia Barolo - Scuola Elementare, v. Consolata 16.
Opera Pia Lotteri, già *Casa de' Ss. Angeli*, v. Villa della Regina 21.
Pio Istituto delle Suore del SS. Natale, str. di Francia 166.
Pio Istituto Barbero, c. Mass. d'Azeglio 118.
Pio Istituto di S. Teresa, v. S. Donato 35.
Principessa Elena (già Giriodi), Clerico Estella, *dir.*, corsi completi, element. e complem. e lingue estere, v. Ospedale 11
Protette di S. Giuseppe, c. Casale 48.
Rosine, v. delle Rosine 11.
S. Anna della Provvidenza (*Convitto e Semiconvitto*) – corso element. di perfezionamento, Scuola normale, v. Massena 36.
S. Francesco delle Religiose Francescane Missionarie d'Egitto – Corsi elementari con semi-convitto, giardino d'infanzia, v. Petrarca 16.
Santa Maria (*Convitto* e *Semi-convitto*) – Classi element., corsi complem., corsi normali, lavori femminili, disegno, musica ecc., *direttrice* suor Chiara Odile Serra di Santa Maria, v. Pio Quinto 11 con *succursale* barr. di Casale, Valle S. Martino 654.
S. Carlo, v. Venti Settembre 24-26.

LA DOMENICA DEI FANCIULLI
ANNO VI

Giornaletto settimanale illustrato a colori per le Famiglie e per le Scuole, compilato da collaboratrici e collaboratori sceltissimi, informato a mite spirito di carità civile, propugnatore di ogni nobile idea che abbia per fondamento ordine e moralità. Il suo programma si compendia in queste auree parole della sua egregia Direttrice ai fanciulli: « Io cercherò di darvi il sentimento e il coraggio del bene, perchè siate buoni figli, diligenti scolari e diventiate onesti cittadini. »

Abbonamento annuo: L. 5. Un numero separato: Cent 10.

Numeri di saggio a richiesta

Presso la Ditta G. B. Paravia e C., vie Garibaldi 21-23 e Arsenale 29.

Ss. Innocenti – Scuola elementare e Asilo infantile, v. Ormea 9.
San Luigi - (Suore Trinitarie), corsi elementari, v. Villa Regina 19.
Scuola-famiglia (*Istituto sorelle Botto*). Classi elem., corso tecnico, corso complem., lingua franc., disegno, musica, ballo, lavori femm., giardino d'infanzia, v. S. Quintino 25.
Suore del Cenacolo (*Convitto*), c. Vittorio Eman. II, 1-3.
Suore francesi della Provvidenza - Lingua franc., lavori femmin., v. Botero 8.
Suore di S. Giuseppe (Educatorio) - Scuola superiore di perfezionamento, laboratorio per signorine nell'arte del taglio e ricamo, scuole elem. ed asilo infantile, v. S. Massimo 23, *Convitto* str. S Vito 369.
Testa Angela – Corsi elementari e complementari, v. Garibaldi 23.
Torinese, diretto dalla signora Rolle Augusta – Corsi infantili elementari complementari e normali. Corsi di lingue estere, disegno, pittura, musica, danza e lavori femm., sezioni libere in ogni materia, v. Venti Sett. 58, p. nobile.

Istituti Infantili

Alfieri-Carrù (*Cascine*), asilo d'infanzia, v. Accad. Albertina 18.
Ambel Teresa, v. Berthollet 14.
Beata Maria degli Angeli, diretto dalle Suore Terziane Carmelitane – Asilo infantile, Giardino d'infanzia, Scuole elementari, Laborat., v. Princ. d'Acaja 49.
Bertola e Mariano - Scuole elementari, via Bidone 24.
Brizzolara Edvige – Asilo Froebelliano, via Ormea 10.
Carletti - Scuola elem. p. Em Filiberto 15.
Forneri Giovanni, v. Cernaia 26.
GallettiMaria - Scuole elem. ed infantili per ambo i sessi, v. Gaudenzio Ferrari, 2.
Gautier P. M., via S. Teresa 18.
Gerbino, p. S. Giovanni 9.
Opera Pia Barolo, v. Consolata 14-16.
Patrito Giuseppina, v. Cibrario 45.
S. Anna della Provvidenza, v. Massena 36.
Ss. Innocenti, v. Ormea 9.
Sacra Famiglia, v. S. Donato 19.
Scuola infantile maschile, v. Maria Vitt. 36.
Scuola privata elem. infantile per ambo i sessi, v. dei Mille 30
Suore di S. Giuseppe, giardino d'infanzia, v. S. Massimo 23.
Suore Terziarie Domenicane, v. S. Domenico 5.
Torinese, v. Venti Settembre 58.
Turbiglio, v. Monte di Pietà 5.
Valperga di Masino, v. Alfieri 20.
Vittorino da Feltre (Giardino d'infanzia con metodo Fröbeliano), diretto da Ersilia Chiappari, via dei Mille 27.

Insegnanti privati.

Lingua Italiana e Pedagogia.

Antognoni dott. Oreste, v. Garibaldi 57.
Balsamo-Crivelli march. prof. Gustavo, v. Valeggio 21.
Barale-Osasco dott.ª Maria, c. Siccardi 57.
Battistoni prof. Gius., v. della Rocca 21.
Bellisai prof. Eug., v. Silvio Pellico 18.
Bergoglio prof. G. C., v. S. Francesco da Paola 43, p. 2.
Calissano dott.ª Beatrice, v. Garibaldi 19.
Capitolo prof.ª Maria, v. delle Rosine 10.
Cerruti prof Ant., *belle lettere*, v. Saluzzo 27.
Coda prof. dott. cav. Cost., v. Maria Vitt. 3.
Corrado prof. Corradino, ☎, p. Vittorio Emanuele 1, 19.
Costantino prof. dott. G. A., v. S. Chiara 34.
Da Camino prof. Vittorio, v. Consolata 2.
Di Casamichela prof. Gio., v. Lamarmora 26.
Ferraris prof. Carlo, v. Mad. Cristina 11.
Ferreri prof. Giov., v. Garibaldi 45.
Fortis-Camussi prof.ª Silvia, v. Assarotti 6.
Furno prof.ª Albertina, v. Garibaldi 31.
Garrone prof. A. Marco, *pedagogia*, via Montebello 6.
Giaroli prof. Luigi, v. S. Donato 12.
Laguzzi prof. Lorenzo, ☎, v. Principe Tommaso 35.
Macina-Gervasio Luisa, p. Solferino 3.
Maffi Fabio, v. Lamarmora 30.
Mantovani dott. cav. Dino, c. Oporto 40.
Massia dott. Pier Maria, v. Vanchiglia 14.
Molineri Ros.ª, *dott. in lettere*, v. Mazzini 29.
Montalenti dott.ª Teresa, c. Siccardi 53.
Mottini prof. cav. Alberto, via Vittorio Amedeo II, 11
Ravelli prof. Feder., v. Bonafous 7.
Revelli Enrichetta, v. Galliari 12.
Reverdino Delfina, c. Vitt. Eman. II, 38.
Rolla dott. prof. Alfredo, v. Cibrario 45.
Rolle Augusta, v. Venti Settembre 58.
Romano Pietro, v. Nizza 17.
Tamagnone Gius., p. Vitt. Eman. I, 14.
Testa prof. Alfredo, v. Lamarmora 19.
Vitale prof. Mario, v. S. Quintino 60.

Storia e Geografia.

Balegno dott.ª Eugenia, v. Valsalice 20.
Bernardi cav. prof. Carlo, v. Genova 27.
Costantino prof. dott. G. A., v. S. Chiara 34.
Da Ponte Nicolò, c. Raffaello 7.
De Magistris dott. Carlo Pio v. Gio. Prati 3.
Di Casamichela prof. Gio., v. Lamarmora 26.
Foglietti sac. dott. Filib., c. Regina Margherita 142.
Martel dott. Ed. ☎, v. Mad. Cristina 9.
Papa dott. cav. Vinc., v. Porta Palatina 2.
Rinaudo prof. comm. Cost., v. Broffferio 3.
Roberti Giuseppe, ☎, v. Bonafous 7.
Rolla dott. prof. Alfredo, v. Cibrario 45.
Solari dott. prof. Gioele, v. Botero 4*bis*.

Tamagnone prof. dott. Gio., ☎, via Sacchi 24.
Tommasina dottor.ª Matilde, via Venti Settembre 9.
Viazzi rag. Mario, *geografia commerciale*, v. Garibaldi 39.
Virgilio dott. Franc., v. Amed. Avogadro 20
Voglino prof. Pietro, v. Gioberti 40.

Aritmetica, Matematica, Geometria, Computisteria, Contabilità e Scienze Naturali.

Allievo ing. prof. Tullio, v. Fabro 6.
Armissoglio ing. prof. Luigi, c. Duca di Genova 3.
Augier ing. Gio., c. Grugliasco 6.
Baldassarini rag. Romolo, *computisteria*, v. Gioberti 37.
Bellisai prof Eug., v. Silvio Pellico 18.
Bersano prof. dott. ing. Gio. Batt., corso Valentino 29.
Bertoglio B., *scienza nat.*, v. Valeggio 21.
Bettazzi dott. Rodolfo, c. S. Martino 1.
Borio dott. cav. Agost., v. della Rocca 21.
Bovi prof. ing. Benven., v. Arcivescovado 1.
Burali-Forti dott. prof. Cesare, corso Re Umberto 59.
Calevo Ercole, v. Gioberti 47.
Cambiaggi dott. Camillo, c. S. Martino 4.
Casabella dott. Franc., *matematica*, via Silvio Pellico 5.
Cerutti prof. Gius., ☎, v. Orfane 26.
Cravera prof. Giacinto, v. Carlo Alberto 21.
Crudo Silvia, v. S. Massimo 55.
Cucca-Mistrot Piero, ☎, v. Zecca 10.
Daniele prof. Michele, v. Saluzzo 63.
Demaria prof. G. L., c. Napoli 14.
Ferro prof. Giov., v. Venti Sett. 74.
Filippi rag. Anna, *ragioneria*, v. Silvio Pellico 17.
Frattini Eugenio, *matematica*, v. Madama Cristina 19.
Gagnotto prof. Gius., v. Ponte Mosca 23.
Ganora ing. cav. Carlo, v. Belvedere 6.
Gastaldi G. B., v. Privata Lanza 2.
Gianasso dott. prof. Gio., v. Villa Regina 7.
Giosserano Maria, v. Carlo Promis 7.
Giovenale Gio., *computisteria e ragioneria*, v. Garibaldi 18.
Giraudi Gioffredo, *matematica, scienze naturali e contabilità*, v. Allioni 3.
Grassi prof. Luigi, *contabil.*, v. Saluzzo 20.
Levi Simone, c. Vitt. Eman. II, 6.
Mariano Giuseppina Maria, v. Zecca 33.
Montalenti Rosetta Enrica, c. Siccardi 53.
Mozzi cav. ing. Luigi, v. Urb. Rattazzi 1.
Norzi dott. prof. Alberto, v. Baretti 3.
Occella Andrea, *matematica*, v. Donati 1.
Ottolenghi Michele, *prof. fisica*, v. Montebello 21.
Pagliero Giuliano, *matematica*, v. S. Francesco da Paola 44.
Peyretti dott. prof. Franc., c. Valentino 9.
Piasenti prof. Gaetano, c. Valentino 25.
Porta prof. ing. Vinc., ☎, v. Ormea 76.
Rovea ing. prof. Gio., v. Mad. Cristina 28.
Ramorino prof. dott. Angelo, *matematica*, v. Biamonti 5.
Savoja ing. prof. Giuseppe, v. Goffredo Casalis 51.
Sgre rag. Salvatore, *ragion. e computisteria*, v. Bogino 9.
Sismondi Chiaffredo, v. Mad. Cristina 49.
Sismondo rag. Elisa, v. Juvara 20.
Suria cav. prof. Giuseppe, c. Oporto 17.
Tamagnone Gius., *contabilità*, p. Vittorio Eman. I, 14.
Terracini dott.ª Ida, v. Nizza 11.
Valletta Vittorio, v. Garibaldi 23.
Viazzi rag. Mario, *merciol.*, v. Garibaldi 39.

Disegno e Calligrafia.

Baldassarini rag. Romolo, v. Gioberti 37.
Benini prof. Agostino, c. Raffaello 3.
Berlia Luigi, c. S. Maurizio 39.
Blatto prof. Nicom., *calligr.*, c. Re Umberto 38
Bovi ing. Benv. Alessio, *disegno geom.*, v. Arcivescovado 1.
Carrero Giuseppe, p. S. Martino 1.
Gagnotto prof. Gius., v. Ponte Mosca 23.
Ganora ing. cav. Carlo, v. Belvedere 6.
Genta prof. Alfieri, v. Parini 10.
Grassis Gius., v. Gaeta 20.
Levi prof. S., v. Pastrengo 15.
Maddio Serafina, c. Princ. Oddone 63.
Meraviglia, c. Regina Margherita 90.
Morello profess. Carlo, *calligrafia*, via Berthollet 16
Mosso prof. Mich., *calligr.*, c. S. Maurizio 15.
Mussetti Delfina, v. Venti Settembre 6.
Negro prof. Bartol., c. Siccardi 37.
Ovazza Adele, v. Mazzini 27
Pareto Pier Aug., v. Garibaldi 39.
Pianetti Paolo, v. Porta Palatina 19.
Piasenti prof. Gaet., *disegno*, c. Valentino 25.
Porporato Giacinto, c. Vitt. Em. II, 92.
Porri Severino, *calligr.*, v. Valeggio 15.
Preatoni prof. cav. Ant., v. S. Agostino 12.
Secco Giuseppina, v. Saluzzo 4.
Serazzi prof. Eugenio, c. Vitt. Em. II, 19.
Serrati rag. Romolo, *calligrafia*, v. Corte d'Appello 2.
Tagliazucchi Umberto, strada Vanchiglia (Lungo Po) 1.
Tempia Giuseppe, v. Orto Botanico 28.
Tirone prof. Adolfo, *disegno*, v. Mazzini 40.
Tonso prof.ª Amalia, v. Garibaldi 53
Tonso prof. Gio., *calligr.*, v. Garibaldi 53.
VITALI Prof. SALVATORE, Scuola di preparazione per l'abilitazione all'insegnamento della Calligrafia, corso Re Umberto 36.

Lingua Latina e Greca

Abrate prof. Dom., sacerd., v. Lagrange 19.
Balsamo-Crivelli march. prof. Gustavo, v. Valeggio 21.
Bonino prof. G. B., c. Vittorio Eman. II, 6ª oltre Po.
Costantino dott. prof. G. Ant, v. Santa Chiara 34.
Coda prof. dott. Cost., v. Maria Vittor. 3.
Draghissewis Olga, *greco mod.*, v. Alfieri 21.
Foffano prof. Luigi, v. Maria Vittoria 38.
Foglietti dott. sac. Filib., c. Reg. Margh. 142.
Garizio dott. cav. Eus., str. di Francia 157.
Giaroli prof. Luigi, v. S. Donato 12.
Mondino Ferdin., v. Bertola 11.
Montalenti dott.ª Teresa, c. Siccardi 53.
Pionzio Gioachino, v. Vanchiglia 2 *bis*.
Ravelli prof. Feder., v. Bonafous 7.
Suria cav. Giuseppe, c. Oporto 17.
Vitale prof. Mario, v. S. Quintino 60.

Lingua Francese

Bergoglio prof. G. C., *prof. di lett. francesi*, v. S. Franc. da Paola 43, p. 2.
Berlese prof.ª Lucinda, c. S. Maurizio 63.
Borello Eurosina, v. S. Massimo 47.
Bosio Maria, p. Statuto 16
Bouchard Agost., *lezioni e traduzioni*, via Mad. Cristina 37.
Chevalier Clementina, *lezioni a domicilio*, v. Madama Cristina 63.
Corrado Pietro, c. Reg. Margherita 88.
Crudo Silvia, v. S. Massimo 55.
Crumeyrolle Luigia, v. Arsenale 10.
Da Camino prof. Vitt., v. Consolata 2.
Demaria prof. G. L., c. Napoli 14.
Di Casamichela prof. Gio., v. Lamarmora 26.
Ducreux Anna, c. Vitt. Em. II, 16.
Ferraris prof. Gius., v. Orto Botanico 30.
Fornaroli Pasquale Eugenia, via S. Domenico 34, p. 1.
Furlani Giacomo, v. Lagrange 32.
Gardiol prof. Giov., v. Berthollet 34.
Garnier prof. Arthur, *lingua e lett. franc.*, v. Amedeo Avogadro 11.
Geymonat G. P., v. S. Agostino 4.
Giraudi Margherita, v. Allioni 3.
Institut Français, directeur Da Camino prof. Vittorio, v. Consolata 2.
Jacquet Giovanna, v. Sacchi 30.
Lolli prof. Camillo, v. Mad. Cristina 62.
Louvet-Gay Ernesto, p. Carlo Em. II, 9.
Lysle prof. A. R., v. Bogino 4.
Machet E., v. Andrea Doria 3.
Miglietti prof. V., c. Princ. Oddone 44.
Mondino prof. Ferdinando, v. Bertola 11.
Moschetti cav. Gius. (Moncalieri).
Navone Chiara, p. Vittorio Eman. I, 4.
Ogliani sac. Federico, v. Bogino 20.
Parodi Amelia, v. Orto Botanico 27.
Penazzo Gabriella, v. Bidone 27.
Pira Gius., v. Garibaldi 5.
Pognante Decarnin B., v. Roma 39.
Quattrino Maria, p. Gran Madre di Dio 12.
Revelli Enrichetta, v. Galliari 12.
Revelli Marta, v. Galliari 12.
Romand prof. Alfonso, v. Urbano Rattazzi 5.
Scuole di lingue, v. Arcivescovado 1*b*.
Serazzi Leopoldo, c. Vitt. Eman. II, 19.
Tamagnone Gius., p. Vitt. Em. I, 14.
The Berlitz School of Languages. Villa prof. cav. Gius. *dirett. generale*, Maestri P. *dirett. locale*, v. Roma 43.
Toulues Claire, v. Venti Settembre 58.
Toussaint Gemma, v. Po 27.
Vandoni Lucrezia, c. Palestro 10.

Lingua Tedesca

Albrex Clara, v. Mazzini 54.
Berlese prof.ª Lucinda, c. S. Maurizio 63.
Borello Eurosina, v. S. Massimo 47.
Cassina prof.ª Niella, c. Oporto 36.
De Botazzi prof. Giuseppe, v. Asti 20.
Dräxler Tucci Clara, v. Consolata 15.
Fornaroli Pasquale Eugenia, via S. Domenico 34.
Furlani Giacomo, v. Lagrange 32.
Galinger G., v. Pietro Micca 20
Gastpar A., gall. Nazionale.
Gheison, v. Montevecchio 22.
Idelson prof. Anatolio, c. Raffaello 20.
Kewer Franc, v. Assietta, 3.
Kinrichsen prof. Ferdin., *lingua e letteratura*, v. Madama Cristina 79
Lang Fanny, v. Maria Vittoria 28.
Lolli prof. Camillo, v. Mad. Cristina 62.
Lysle prof. A. R., v. Bogino 4.
Miglietti prof. V., *corsi spec. per adulti*, c Princ. Oddone 44.
Mondino Ferdin., v. Bertola 11.
Nuovo Circolo Filologico, Stahly Arthur, *dirett.*, c. Re Umberto 15.
Ogliani sac. Federico, v. Bogino 20.
Parodi Amelia, v. Orto Botanico 27.
Quattrino Maria, p. Gran Madre di Dio 12.
Rapetti Ottavio Gio., c. S Maurizio 30.
Schwarz prof. Giacomo, v. Venti Sett. 15.
Scuole di lingue, v. Arcivescovado 1*b*.
Serazzi Leopoldo, c. Vitt. Eman. II, 19.

The Berlitz school of Languages
43 - Via Roma - 43.
Insegnamento del Tedesco, Inglese, Francese, Spagnuolo, Russo e dell'Italiano.

Lingua Inglese

Bergoglio prof. G. C. v. S Franc. Paola 43.
Cassina prof.ª Niella, c. Oporto 36.
Civita Amalia. c. Vitt. Em. II, 82.
Corrado Pietro, c. Reg. Margherita 88.
Da Camino prof. Vitt., v. Consolata 2.
Draghissewis Olga, v. Alfieri 21.
Ellis miss Fanny, v. Barbaroux 28.
Fornaroli Pasquale Eugenia, via S. Domenico 34.

Lysle prof. A. R., v. Bogino 4.
Menges Amalia, v. Lagrange 3.
Miglietti prof V., c. Princ. Oddone 44.
Mondino Ferdin., v. Bertola 11.
Moris Ellen, v. Bogino 12.
Nuovo Circolo Filologico, Stalhy Arthur, *dirett.*, c. Re Umberto 25.
Ogliani sac. Federico, v. Bogino 20.
Padovani prof. Pia, c. Vitt. Em. II, 104.
Peyron Paoletti prof. Ferdinando, via Passalacqua 4.
Pionzio Gioachino, v. Vanchiglia 2 *bis*.
Plumpton Arthur, v. Cavour 20.
Revelli Enrichetta, via Galliari 12.
Richeri prof. Giacomo, via Alfieri 26.
Sacerdote Teodoro, v. Roma 24.
The Berlitz School of Languages. Direttore: Maestri P., v. Roma 43.
Toussaint Gemma, v. Po 27.
Turco Ernesto, c. Oporto 37.
Vandoni Lucrezia, c. Palestro 10.
Wase Charlotte, v. Saluzzo 23.

Lingua Olandese

Lysle prof. A. R., v. Bogino 4.

Lingua Rumena

Borello Oscar G., v. S. Massimo 47.

Lingua Russa

Idelson A., c. Raffaello 20.
Lysle prof. A. R., v. Bogino 4.
Miglietti prof. V. (corrisp. del *Peterburgskg Listok* di Pietroburgo), c. Pr. Oddone 44.

Lingua Spagnuola

Baratelli prof. Eugenio, *corsi pratici accelerati per chi va in America - Traduzioni legali e tecniche*, v. Garibaldi 13.
Bosio Maria, p. Statuto 16.
Cassina prof.ª Niella, c. Oporto 36.
Lysle prof. A. R., v. Bogino 4.
Mondino Ferdin., v. Bertola 11.
Ogliani sac. Federico, v. Bogino 20.
The Berlitz School of Languages, v. Roma 43.

Lingua Bulgara

Miglietti prof. V., c. Oporto 13.

Lingua Araba.

Fechji Kassam Elmernisi, v. Saluzzo 55.

Lingua Volapük.

Tonso prof. Giovanni, c. Vitt. Em. II, 80.

Stenografia

Appiani avv. Pietro, str. del Nobile 61 *bis* (Valsalice)
Appiano Marianna, v. Giac. Collegno 26.
Benevolo Amedeo, v. Nizza 27.
Benevolo Camillo, v. Nizza 65.
Blatto-Beria Angiolino, c. Re Umberto 38.
Bottalo Guido, v. Conte Verde 1.
Cavallero Roberto, v. Carlo Alberto 4.
Cavalli cap. Gius., ✉, ✻, c. S. Maurizio 19.
Prassone avv. Luigi, v. Bogino 49.
Raimondo dott. Luigi, v. dei Fiori 7.
Righetti Alessandro Angelo, v. dei Fiori 7.
Scazzola Augusto, v. S Quintino 15.
Scuola stenografica, gall. Nazionale ing. *E.*
Scuola stenografica, v. Carlo Alberto 37, presso la *Scuola tipografica*, Benevolo prof. Camillo.

Istituti Musicali

Boerio-Ferraria Gilardini, *scuola di pianoforte*, v. Carlo Alberto 38, p. 1.
Istituto S. Cecilia, scuola popol. di canto per ragazzi, presso l'avv. Scala, v. Principe Amedeo 26.
Palestra musicale Marchisio (Marchisio Massimo, *direttore*), vie S. Massimo 16 e Maria Vittoria 28.
Muratori Carlo, v. Giannone 3.
Navone G., v. Bellezia 7.
Roccia Angelo, v. Cappel Verde 5.
Verri, via Alfieri 3.

Maestri e Compositori di Musica

Alessandri A., v. Mazzini 39.
Avalle cav. Luigi, v. Venti Settembre 78.
Blangetti Emilio, *musica per banda*, via Mad. Cristina 62.
Bollarini Gius., v. Consolata 1.
Bolzoni cav. Giovanni, p. Castello 16.
Bono Claudio, v. Cernaia 24.
Brunetti Osvaldo, v. Princ. Tommaso 4.
Campassi Fermo, v. Po 35.
Canti Natale, strada di Francia 54.
Carosio G., v. S. Agostino 6.
Cavalli Gio. Maurizio, v. Bogino 23.
Cavanenghi-Pietra A., v. Bonafous 4.
Collino Federico, v. Nizza 5.
Coppola Raffaele, v. Berthollet 7.
Cravero cav. Gio., v. Po 51.
Cuneo Francesco Angelo, v. Po 27.
Della Gatta Gius., v. Alfieri 20.
Ellena prof. Ant., (cieco), v. Maria Vitt. 28.
Fusani Alberto, v. Accad. Albertina 38.
Gabutti L., v. Stampatori 16.
Garbellone Gio., v. Cottolengo 32.
Giovannetti cav. Mauriz., v. Massena 31.
Hugues ing. comm. Luigi, v. Pastrengo 15.
Levi cav. Giacomo, v. Princ. Amedeo 26.
Marchisio Luigi, v. Berthollet 8.
Marchisio Massimo, v. S. Maria 1.
Muratori Carlo, v. Giannone 3.
Navone Giov., v. Bellezia 7.
Peraglie Giov., p. Em. Filiberto 3.
Picollo Angelo, v. Deposito 3.
Quartero cav. Ant., v. Mazzini 46, p. 3.
Ressel Riccardo, v. Garibaldi 37.
Rissone prof. Alessandro, v. Plana 9.
Signa Ignazio, v. Zecca 43.
Vercellone Gio., v. Valperga Caluso 15.

Maestri e Maestre di Piano-Forte

Antoniotti Giuseppina, v. Carlo Promis 7.
Appiano-Chiaudano Maria, v. Cibrario 11
Avagnina Giov., v. dei Mille 44.
AvalleFerraroRosina, v. Venti Settembre 78
Ayme Mariani Polissena, v. Juvara 18.
Bacciarini Angiolina, c. S. Maurizio 23 ang. v. Rossini.
Bersano Laura, c. Francia 3.
Bertolotti-Lombardo Gina, via Vanchiglia 2 *bis*.
Bessone E., v. Assarotti 15.
Blanchi Luigi, v. Cernaia 32.
Boerio Cesare, v. Papacino 3.
Boerio-Ferraria-Gilardini, v. Carlo Alb. 38
Bollarini Gius., v. Consolata 1.
Bonicelli Giselda, v. dei Mille 56.
Bordone Luigi, v. Berthollet 25.
Bozalla Teresa, v. Barbaroux 16.
Brunetti Osvaldo, v. Princ. Tommaso 4.
Cantone-Arditi Modesta, v. Rossini 12.
Capello Amedeo, v. Po 35.
Cavalazzi Camillo, v. S Giobbe 4.
Cavalli Estella, c. S Maurizio 19
Cavalli Gio. Maurizio, via Bogino 23.
Cavanenghi-Pietra A., v. Bonafous 4.
Cerrato Bened., v. S. Teresa 11.
Chiri, v. Barbaroux 6.
Cravero cav. Gio., v. Po 51.
Daniele Annibale, v. Assietta 62.
Daniele Costantina, v. Mazzini 4.
David-Jacassio Luigia, v. Gioberti 29.
Della Gatta Gius., v. Alfieri 20.
Demacchi Ant., v. Venti Sett. 16.
Devecchi Giov., v. Po 51.
Falcetti G B., v Po 27.
Ferraria Ern., v. Carlo Alberto 38.
Forneris cav. Tancredi, v. Carmine 11.
Fusella Francesco, via Garibaldi 8, p. 2.
Galuzzi Gius., v. Berthollet 26.
Garavoglia Camillo, v. S. Domenico 27.
Garzone Gius., v. Giovanni Prati 1.
Gaviani Linda, v. S Teresa 1.
Gerbaldi Carlo, v. Goito 15
Gilardini Ermeneg., v. Baretti 36 e Carlo Alberto 38.
Giovannetti Aurelia, v. Massena 31.
Jacquin I., v. Maria Vittoria 51.
Lencisa-Giustiniani Luisa, v. Volturno 6 casa Minetto.
Marasso Vittoria, v. Po 46
Marchisio Luigi, v. Berthollet 8.
Mariani Ayme Polissena, v. Juvara 18.
Masini Abele, v. Accademia Albertina 19.
Matti Angiolina, v. Princ. Tommaso 3.
Maugeri Bartolomeo, v. Assietta 62.
Mayer Andrea, v. Rosine 13.
Moritani Giovanni, v. Princ Amedeo 23.
Mussini Mario, v. Superga 5.
Mussini Vittorio, v. Superga 5.
Navone Chiara, p. Vittorio Eman. I, 4.
Navone G., p. Vittorio Eman. I, 4.
Navone Giovanni, v. Bellezia 7.
Negri Merlo Luisa, c. Vitt. Em. II, 72.
Pagliano Giuseppe, c. S Martino 7.
Paterna-Giovagnoli Enrica, c. Siccardi 35.
Penazzo Gabriella, v. Bidone 27.
Peraglie Gio., p. Em. Filiberto 3.
Perino Maurilio, v. Goito 6.
Provana Clotilde, v. Saluzzo 45.
Quartero cav. Ant., v. Mazzini 46, p. 3.
Rastelli Carlo, via S. Massimo 31, p. 4.
Remondi cav. Roberto, *maestro d'armonia e contrap.*, c. Princ. Oddone 12.
Ressel Riccardo, v. Garibaldi 37.
Riccardi Amalia, v. Ospedale 51.
Riccardi Francesco, v. Barbaroux 10.
Romagna Ernestina, v. Botero 4 *bis*.
Rolle Giuseppe, via Zecca 47, p. 1.
Segre G., v. Sagliano 2.
Sibiglia Luigi, v Carlo Alberto 19.
Tavella E., v. Massena 47-49.
Treves Gius., v. dei Mille 52.
Verri Severina, v. Alfieri 3.

Professori di Violino

Angiolini, v. S. Chiara 36.
Avalle cav. Luigi, v. Venti Settembre 78.
Bottazzi Ottavio, p. Carlo Eman. II, 8.
Bordisso Francesco, v. Carlo Alb. 24 *bis*.
Buttiè, v. Roma 4.
Campassi Fermo, v. Po 35.
Capello Amedeo, v Po 35.
Cerrato Benedetto, v. S. Teresa 11.
Clava M., v. Po 48.
Collino Vittorio, v. Alfieri 22.
Cuminotti A., v. Porta Palatina 6.
Deleide Emilio, p. Mad. Cristina 1.
Dellavalle Giulio, v. Lagrange 30.
Ellena prof. Antonio (cieco), via Maria Vittoria 28.
Gallè Amedeo, v. S. Secondo 48, p. 2.
Garassino Ottavia, barr. di Nizza 124.
Gaviani Ang Mario, v. Princ. Amedeo 14.
Gilardi Carlo, c. S. Maurizio 17.
Giolito Cesare, v. dei Mille 26.
Giovannetti Carlo, v. Massena 31.
Giovannetti Luisa, v. Massena 31.
Giovannetti cav. Maurizio, v Massena 31.
Lorini prof. Emilio, *solista e d'accompagn.*, v. dei Mille 38.
Mayer Andrea, v Rosine 13.
Mazzanti Mauro, v. Consolata 1.
Menardi Angelo, v. S. Anselmo 26.
Michienzi Vincenzo, v. Saluzzo 9, p. 3.
Molar prof. Cesare, v. Garibaldi 13.
Monzani Filippo, v. Ospedale 8.
Morasso Aristide, c. S. Maurizio 63.
Mussati Leandro, v. Princ. Amedeo 41.
Mussini Ettore, v. Superga 5.
Navone G., v. Bellezia 7
Olmi Alessandro, v. S. Teresa 11
Pasquale Marianna, v. Montevecchio 11
Pifferi Ercole, v. Bava 1.
Porro Pio, v. Principe Tommaso 3.
Priggione Luigi, c. Vitt. Eman. II, 74.
Rabaglia Ettore, v Vanchiglia 10.
Rocco Virginio, v. S. Agostino 1.
Rossi Federico, v. Orto Botanico 28.
Testafochi, v. Mad. Cristina 25.

Professori di Viola

Bottazzi Ottavio, p. Carlo Eman. I, 8.
Bula Ettore, p. Madonna Angeli 2.
Ighera G., v. Pio Quinto 15
Graziano Francesco, c. S. Maurizio 19.
Olivieri Lorenzo, v. Artisti 31.
Riccardi Felice, v. Ospedale 51.
Scuola del quartetto ad arco, v. Bogino 9.
Viranti Gio., v. S. Dalmazzo 6.

Professori di Violoncello

Abrate Angelo, v. S Massimo 43.
Bono Carlo, v. Cernaia 24
Depaoli Luigi, *solista*, v. S. Anselmo 27.
Forneris cav. Taner., *solista*, v. Carmine 11
Molteni Antonio, v. Urbano Rattazzi 1
Mussini Mario, v. Superga 5.
Salio Giovanni, v. S Franc. da Paola 37.
Scuola Navone, v. Bellezia 7.
Scuola del quartetto ad arco, v. Bogino 9.

Maestri e Maestre d'Arpa e Cetra

Daniele Edoardo, *maes. di cetra*, v. Mazzini 4.
Giordano Ida, v. Rosine 12.
Levi Nella, v. Princ. Amedeo 26
Navone Carolina, p. Vitt. Eman. I, 4.

Professori di Contrabbasso

Cuneo Francesco Angelo, v. Po 27.
Ferroglio Giov., barr. Martinetto, p. Dora.
Maggetto Giovanni, v. Po 2.
Marengo Michele, v. dei Mille 48.
Moritani Giovanni, v. Princ. Amedeo 23.
Perino Maurilio, v. Goito 6.
Verri Alfredo, v. S. Massimo 7.

Prof. di Mandolino, Mandola e Chitarra

Brandol Felice, v. Bonafous 5.
Bruno Giuseppe (cieco), v. Bava 52.
Cerrato Benedetto, v. S. Teresa 11.
David-Jacasso Luigia, v. Gioberti 29.
Fusani Alberto, v. Accad. Albertina 38.
Liprandi Angelo, v. Juvara 10.
Mastrangeli Raff., *mandolino*, v. Po 39.
Michienzi Vinc., v. Saluzzo 9, p. 3.
Monsello Bern., v. Garibaldi 21.
Monticone Aless., *chitarra*, v. Gioberti 51.
Monticone G., v. Princ. Amedeo 41.
Navone Chiara, p. Vitt. Em. I, 4.
Navone Giovanni, v. Bellezia 7.
Navone Gio., *chitarra*, p. Vitt. Eman. I, 4.
Pessina Cesare, c. Regina Margherita 128.
Riccardi Francesco, v. Barbaroux 10.
Soragna-Corti e C., *mandolino*, corso Valentino 7.
Viarizio Rodolfo, v. Garibaldi 8.

Professori di Flauto e Clarino

Beniamino cav. Vitt., v. Perrone 2.
Cavallo Savino, v. Groppello 23.
Ciccotti Armando, *clarino*, v. Vanchiglia 4.
Daniele Edoardo, prof. nel Collegio Nazionale, via Mazzini 4, p. 3
Enrione Michele Luigi, v Saluzzo 56.
Formica Alessandro, v. Saluzzo 25.
Gandolfo Ernesto, v. S. Anselmo 13.
Mastrangeli Raffaele, v. Po 39.
Negri Ezio, v. Basilica 7.
Nizza Angelo, v. Vanchiglia 2.
Pagliano Oreste, c. Valentino 3.
Peyroleri prof. Gio., v. della Zecca 7 e 9.
Picollo Angelo, via del Deposito 3.
Raiteri Amleto, v. Lagrange 21.
Vianino Felice, p Castello 15.

Prof. di Tromba e Cornetta

Bonbonati Francesco, v. Mad. Cristina 59.
Ciofalo G., v. Nizza 5.
Gagliardi Armando, v. Bertola 5.
Giani Agostino, v. Arsenale 11.
Perotti Gio. B., v. Lagrange 31.

Prof. d'Accompagnamento

Ellena prof. Ant. (cieco), v. Maria Vitt. 28.

Concerti Artistici

Carradori Gius., v. Princ. Amedeo 28.

Avvisatori d'Orchestra

Melotti Felice, v. Po 35.

Organisti

Beraudi Clelia, p. Statuto 12.
Bersano A., ⊜, v. S. Agostino 17.
Fusani Alberto, v. Accad. Albertina 38.
Rastelli Carlo, v. S. Massimo 31.
Remondi Roberto, ⊜, c. Princ. Oddone 12.
Tarditi Gio., v. Quattro Marzo 5.

Maestri e Maestre di Canto

Arrigo cav. Gius., v. Barolo 29.
Baretti Camillo, c. S Maurizio 24.
Bertolotti-Lombardo Gina, *maestra diplomata di canto e pianoforte*, v. Vanchiglia 2 *bis*.
Blanchi Luigi, via Cernaia 32.

Boero-Gerbino Maria, *maestra di bel canto*, allieva del R. Conservatorio di musica in Milano, via S. Teresa 11, p. nobile.
BOTTASSI nob. LUCIA, *maestra di bel canto*, diplomata, v. La Marmora 24.
Bollarini Giuseppe, via Consolata 1.
David-Jacasso Luigia, v. Gioberti 29.
Francalucci-Boccabadati Milani Eugenia, v. Maria Vittoria 51.
Fricci-Baraldi Antonietta, *maestra di bel canto*, c. Oporto 30.
Fusani Alberto, v. Accademia Albertina 38.
Grosso Benedettina, v. Mad. Cristina 23.
Guillaume Mario, v. Saluzzo 44.
Levi Giacomo, v. Principe Amedeo 26.
Maugeri Bartolomeo, v Assietta 62.
Mayer Andrea, v. Rosine 13.
Provana Clotilde, v. Saluzzo 45.
Ressel Riccardo, v. Garibaldi 37.
Scuola Corale Pozzo Strada, str. Francia 211.
Taverna Giuseppe, c. Siccardi 5.
Vercellone Gio., v. Valperga Caluso 15.

Scuole, Maestri e Maestre di Declamazione

Bassi cav. Domenico, *Direttore della Scuola di Recitazione Maria Laetitia*, v. Vanchiglia 5 *bis*, abitaz. v. Po 46.
Colombino Gaetana, v. Garibaldi 11.
Palestra lirico-drammatica Ristori, via Mercanti 14.

Scuole e Maestri di Ballo

Cauda Giuseppina, c. Vitt. Eman II, 94.
Delmastro G., v. Bertola 15.
Gerardi Agostino, v. della Zecca 51.
Giacotto F., v. Garibaldi 19.
Vogliazzo Giuseppe, via Genova 2.

Scuole e Maestri di Scherma

Club d'armi, v. Maria Vittoria 27.
Ferrero Gio. Battista, via Vanchiglia 10.
Gallanzi Giorgio, v. Bogino 3.
Marcolini A., v. Melchior Gioia 10.
Serra F., v. Maria Vittoria 23 e Bogino 27.
Soragna-Corti e C., c. Valentino 7.
Tagliaferri Feder., c. Reg. Margherita 84.
Trentinella Domen v. Melchior Gioia 8.
Trovati Enr. già Gandolfi, *Sala di scherma* v. S. Franc. da Paola 11.

Scuole e Maestri di Ginnastica

Barberis Franc., v. Legnano 1.
Falchero prof. Gustavo, v. Genova 20
Scuola di ginnastica svedese, c. Siccardi 31, *direz.*, c. Oporto 12.
Serena Felice, c. Reg. Margherita 8.
Soragna-Corti e C., c. Valentino 7.

Scuole e Maestri d'Equitazione

Debernardinis Domenico succ. Castelli, v. della Rocca 49.
Gallina frat., v. Montevecchio 66.
Scolari Alpinolo, barr. di Stupinigi 275

Presso le Librerie G. B. PARAVIA e Comp.

TORINO-ROMA-MILANO-FIRENZE-NAPOLI

GUIDE
DE
ROME et de ses Environs
compilé
par V. E. Bianchi

Edition de luxe, avec nombreuses photogravures, les plans topographiques des Palais du Vatican et de la Basilique de Saint Pierre, une carte de la Campagne romaine, et un plan de la Ville. Livre relié en toile façon Baedeker.

Prix 4 Fr.

GUIDE
TO
ROME and its Environs
compiled
by V. E. Bianchi

A very handsome book, illustrated with numerous photoengravings, topographical maps of the Vatican Palaces and St. Peter's, a little geographical map of the Campagna romana and a plan of the City. A fair volume like Baedeker's.

Price 5 Fr.

GUIDA
DI
ROMA e Dintorni
compilata
da V. E. Bianchi

Elegantissima operetta illustrata da numerose fotoincisioni, dai piani topografici dei Palazzi Vaticani e della Basilica di S. Pietro, da una Cartina geografica della Campagna romana e da una Pianta della Città. Un bel volume legato in tela uso Baedeker.

Prezzo L. 3.

PROFESSIONISTI

Consiglio d'Ordine degli Avvocati

Via S. Domenico 13.

Presidente
Bruno cav. Franco, v. Garibaldi 45.

Segretario
Boyer Enrico, v. S. Agostino 26.

Tesoriere
Grisone Marco, v. Consolata 8.

Consiglieri
Alessio Vittorio, v. Bellezia 7.
Berardi comm. Luigi, v. Cernaia 16.
Capello cav. Maggiorino, v. S. Dalmazzo 7.
Cattaneo prof. Riccardo Gaudenzio, ✻, v. S. Dalmazzo 28.
Cavaglià cav. Enrico, v. Consolata 6.
Cravera cav. Gius., v. S. Dalmazzo 24.
Palberti comm. Romualdo, v. Carmine 2.
Porrone cav. Giovanni, v. Cernaia 46.
Rayneri cav. Carlo Ant., v. S. Tommaso 28.
Roggieri Carlo Felice, v. Perrone 2.
Salza Vinc., v. Milano 1.
Villa comm. Tommaso, v. S. Domenico 1.

Avvocati (*)

☛ I segnati coll'**asterisco** appartengono al Collegio; quelli preceduti dalla lettera **C**, sono inscritti sull'Albo speciale della Corte di Cassazione).

☛ La **biblioteca** del Collegio è aperta tutti i giorni salvo i festivi dalle 8,30 alle 16.

*Abate cav. Marco, v. Corte d'App. 11.
*Abate Marco di Marco, v. Corte d'Appello 11.
*Abbati Luigi, v. Fabro 1.
C)*Abello Luigi, v. Quartieri 2.
Agostini Omero, v. Mercanti 17, *abitazione* v. Vanchiglia 28.
Agostino Pier Franc., v. Mercanti 2.
C)*Aimery Gius,, nello *studio* Villa, via S. Domenico 1, *abitaz.* v. S. Dalmazzo 7.
C)*Airaldi Oscar, v. Perrone 2, p. 2, *abitazione* v. Cernaia 38.
C)*Alessio cav Vitt., v. Bellezia 7.
*Algostino Pier Franc., v. Fabro 8 *bis*.
*Aliberti cav. Paolo, v. Assarotti 9.
C)*Allasia Leandro, v. Barbaroux 29.
*Allievo Biagio, v. Scuole 8, *abitaz.* via Fabro 6.
C)*Alloati cav. Enr., v. Corte Appello 7.
Aluffi avv. Aless, v. Alfieri 11.
C)*Amar Moise, ✉, v. Venti Sett. 54.
Amede Achille, v. S. Agostino 6
*Amerio Maggiorino, v. Quattro Marzo 7.
*Amossi Enmingio, v. Mad. Cristina 21.
*Amprimo Oreste, v. Garibaldi 18, p. 1.
*Angonoa Enrico, v. Barbaroux 6.
*Ansaldi Ernesto, v. Scuole 8.
*Anselmi Giorgio Ermanno, v. Po 48.
*Anselmi Pietro, v. Venti Sett. 78.
C)*Anselmi cav. Umberto, p. Solferino 22, *abit.* v. Pastrengo 29.
*Apostolo Lorenzo, v. Botero 17.
*Appiani Vinc., v. Consolata 6.
C)*Appiano Umberto, v. S. Teresa 7.
*Argan Giulio, v. Cernaia 40
Armandi cav uff. Gio. Inn., v. Cernaia 2.
C)*Armissoglio Franc., v. delle Scuole 11.
C)*Arnaudi cav. Gioach., v. Donati 12.
C)*Arnò cav. prof. Carlo, v. Pal. di Città 3.
*Arnosio Gio., v. S. Quintino 33.
C)*Arozza Ettore succ. a Verzone, v. San Tommaso 6.
Artale Pietro, ✉, sostit. del proc. capo Oggero Antonio, v. Garibaldi 41.
Artusio Bartolomeo, v. Juvara 20.
*Arrigo Carlo, p. Carlo Felice 2.
Asselle Franc., v. Pio Quinto 7.
C)*Asteggiano Andrea, v. Garibaldi 43.
Avenati Albino, v. Garibaldi 44.
*Aymerito Clemente, p. Nizza 77.
Aymini Felice, v. Stampatori 19.
*Badanelli Bernardo, ✉, *consul. legale del Consolato di Spagna*, c. Vinzaglio 12.
C)*Badano Franc., v. Porta Palatina 12. *abit.* v. Giulio 14.
C)*Badini Confalonieri cav. Alfonso, senat. del Regno, c. Vitt. Em. II, 86, p. 2.
*Badini Confalonieri Alberto di Alfonso, c. Vitt. Em. II, 86.
C)*Baer Enrico, v. Montecuccoli 2.
*Bagiarini Gius., v. Garibaldi 46.
*Balbo di Vinadio conte Prospero, via Bogino 8.
*Baldioli Chiorando Vinc., v. Corte d'Ap. 9
C)*Ballerini Velio Gius., ✉, *dottore aggregato*, c. Palestro 4, c. p.

(*) Per la giurisdizione territoriale d'ogni singola Pretura leggere i cenni illustrativi nell'Elenco nominale delle vie, piazze e corsi a pag. 7 e seguenti fino a 100.

C)*Bancalari Pio, ☎, v. del Carmine 4.
Barberi Ercole, c. Siccardi 5.
*Barberis Carlo, v. Orfane 8, *abit.* piazza S. Martino 3.
Barberis Eug., v. Stampatori 6, *abitazione* v. Manzoni 2.
*Barberis Pasquale, v. Venti Sett. 44.
*Barberis Tommaso, v. della Zecca 12.
Barbero Ernesto, c. Vitt. Em. II, 72.
*Barbero Federico, *studio* not. Dogliotti, v. Milano 16, *abit.* v. Po 29.
Baricco Giulio, v. Stampatori 11.
Barraja Edoardo, v. Misericordia 3.
*Barrera Pio, v. S. Tommaso 1, p. 2.
*Bassetta Angelo, v. Milano 3.
Bastone Vitaliano, v. Pietro Micca 15.
Beccaria Iram, *studio* Grassis, v. S. Agostino 2, *abit.* v. Rossini 6.
Becchis Paolo, v. Genova 1.
*Bechis Guido, v. Assarotti 11.
C)*Beccuti Pompeo, ☎, v. Assarotti 5.
C)*Begey Attilio, v. Milano 20, p. 2.
Belli Giulio, v. Cernaia 32.
C)*Belli Lorenzo, v. Botero 7.
*Bellono Carlo Alb., v. Siccardi 1.
Bellono Edoardo, ✻, comm. ☎, v. Corte d'Appello 14, p. 2.
C)*Bellono Leopoldo Pio, p. Statuto 14.
C)*Benso Carlo, ☎, v. Garibaldi 40.
*Berardelli Michele, p. S. Martino 1.
C)*Berardi Carlo, v. Cernaia 16, *abitazione* v. Scuole 11.
C)*Berardi Luigi, ✻, *dott. aggr.*, via della Cernaia 16.
C)*Bernardi Luigi, v. Genova 27.
C)*Berri Ant., v. Arsenale 10.
*Bersanino Angelo, v. Ponza 4.
Bertagna Franc., v. Giulio 12.
*Bertarelli Paolo, v. Assarotti 7
Bertero Bartolomeo, v. S. Secondo 42.
C)*Bertetti Michele, ☎, v. Bellezia 14.
*Bertinatti Adolfo U., v. Botero, 15.
*Bertola Franc., v. Garibaldi 24.
C)*Bertolini Stef., *studio* v. Garibaldi 45.
*Bertolotti Dante Cornelio, v. Juvara 23.
C)*Bertone Matteo, v. S. Domenico 7.
Besostri Erasmo, *studio* v. Venti Settembre 60, *abit.* v. Pietro Micca 10.
Besozzi Ferdin., v. Passalacqua 2.
Besso Massimo, v. Bellezia 7.
C)*Betzler-Merz Carlo, *abitaz.* v Ormea 49, *ufficio* v. S. Dalmazzo 17.
C)*Bianchetti Carlo, c. Siccardi 15, p. 2.
*Bianchi Guido, v. Zecca 33.
Binetti Emilio, v. Baretti 12.
*Blanchetti cav. Enr., v. S. Dalmazzo 16.
Blencini Flaviano, v. Saluzzo 5.
*Bobba Pietro, v. S. Dalmazzo 16.
*Bocca Ferdin., ☎, v. Alfieri 19.
C)*Boccacino Franc., v. Garibaldi 33.
Boetti Ant., ☎, v. Cernaia 36.
C)*Boggio Gius., v. Barbaroux 6.
Bollati Giacomo, v. S. Chiara 22.
Bollero Guido, v. Verrua 2.
C)*Bolmida Carlo, v. Milano 1.
C)*Bona Adolfo, comm., p. Statuto 3.
*Bona Ernesto Flaminio, v. Scuole 11.
*Bona Veggi Luigi, v. Bidone 24, p. 1.
*Bonaudi Emilio, via Misericordia 3, *abit.* v. Ettore de Sonnaz 9.
C)*Bonino Lorenzo, v. Pietro Micca 12.
*Borgetto Felice, c. Palestro 4.
Borgialli Cesare Luigi, v. Garibaldi 55.
*Bormioli Aleramo, ☎, c. Vinzaglio 5.
Borzone Carlo Magg., ☎, v. S. Teresa 15.
C)*Boselli Silvio, ☎, *abitaz.* via Pietro Micca 10, *studio* v. del Carmine 2.
*Bosio Bernardino, v. Amed Avogadro 9.
*Bosio Carlo, *abitaz.* v. Alfieri 21, *studio* v. S. Domenico 28.
Bosio Costanzo, v. S. Chiara 8, *studio* v. Barbaroux 43.
C)*Bosio Edoardo, v. Genova 27.
C)*Bosio Vitt., v. Porta Palatina 1.
Bovio Vitt., v. Garibaldi 20.
C)*Boyer Enrico, v. S. Agostino 26.
C)*Bozzi Gius., v. Giusti 2.
C)*Bozzolo Tancredi, v. Corte d'Appello 9.
C)*Bracale Albino, v. Genova 21.
*Bracchi Gius., ☎, v. Cernaia 22.
*Bracco Cesare, v. Mercanti 19.
*Brezzi Camillo, ☎, v. Orfane 5, *abit.* via Garibaldi 57.
Brezzo Gius., v. Mercanti 18.
Brezzo Camillo, libero docente nella R. Università, v. Drovetti 8.
C)*Briccarelli Giacinto, v. Garibaldi 45, *abitaz.* v. Cernaia 30.
C)*Brignone cav. Gustavo, v. S. Dalmazzo 16
C)*Brocchi Ang. fu Carlo, p. Vitt. Em. I, 10, *abit.* v. Montebello 5.
*Brondi Vitt., v. Montebello 21.
*Brunati Eugenio, v. Maria Vitt. 50.
C)*Bruni Ottavio, v. Palazzo di Città 8.
C)*Bruno Franco, v. Garibaldi 45, p. 1.
*Brusa Carlo Franco, c. Vinzaglio 22.
*Brusasco Arturo, v. Garibaldi 31, *abitazione* v. S. Teresa 15.
C)*Bubbio Amilcare, v. Siccardi 2.
*Buffa di Perrero nob. Al., v. Garibaldi 38.
C)*Buffaglia Gius., v. Barbaroux 12.
C)*Busala Ettore, v. Consolata 5, *abitazione* v. Orfane 5.
Busca Angelo, v. Riberi 2.
Buscaglino Cesare, via Mercanti 17, *abitaz.* v. S. Massimo 53.
*Buscaglione Giacomo, v. Fabro 8 e via Bertola 50.
C)*Cagno Gio. Batt., v. Mercanti 5.
*Caire cav. Ferdinando, v. Orfane 5.
*Caire Gio., v. Amedeo Avogadro 9 *bis*.
*Cairola Zaverio, v. Venti Sett. 87.
C)*Calandra Gio., c. Palestro 10.
Calandri Carlo, v. S. Chiara 22.
C)*Calderini comm. Basilio, v. San Dalmazzo 17.
C)*Caligaris Gustavo, ☎, v. Corte d'App. 2.
*Calleri-Gamondi Camillo, v. Bogino 9.

C)*Calliano Camillo, v. Consolata 1.
C)*Calosso Luigi, p. Statuto 14.
Camerana conte Ed., ✻, c. Oporto 23.
C)*Camerano cav. Carlo, v. Pietro Micca 8, *ufficio* v. Barbaroux 6.
*Camoletto Franc., v. Misericordia 4.
Camoletto Gio., v. del Carmine 6.
Campi Camillo, v. Porta Palatina 12.
*Campi Federico, v. Bellezia 7.
Cantamessa cav. Fil., v. Pescatori 9.
Cantarella Ant., v. Giulio 18.
*Cantatore Franc., v. Stampatori 19.
*Cantù Gio., v. Venti Sett. 40.
*Capello Cesare, v. del Carmine 8.
C)*Capello Maggior., ☎, v. S. Dalmazzo 7.
C)*Capitani sac. Guido, v. Po 49.
C)*Cappa Massimo, v. S. Agostino 2.
*Capponi-Trenca Giuliano, v. Orfane 8, *abit.* c. Casale 132.
Capuccio Aless., c. Vitt. Em. II, 84.
*Carazzolo Gian Tristano, v. S. Dalmazzo 9.
C)*Carbone Carlo, *studio* v S Agostino 2, *abitaz.* v. Bogino 27.
*Carena Gius., v. Bogino 18.
*Carle Gius., comm. ☎, Senatore del Regno, p. Statuto 15.
Carlevati Gius., v. Bellezia 12.
C)*Carrara Franc. fu Gius., v. Ospedale 1.
*Carutti Augusto, v. della Zecca 7.
Caruzzo Lorenzo, v. Genova 20.
*Casaccia Gius., v. Garibaldi 23.
*Casalegno Bartolomeo, p. S. Giovanni 8.
Cassini Ottavio, v. Vitt. Amedeo II, 21.
C)*Castagneri Curtino Ed., v. Garibaldi 5.
C)*Castellari Gio., v. Garibaldi 24, p. 1.
*Castoldi Guido, v. Garibaldi 59.
*Cattaneo Paolo, v. Fabro 8, *studio* via Orfane 8.
C)*Cattaneo Riccardo Gaudenzio, ✻, via S. Dalmazzo 28.
*Caudana Luigi, v. S. Domenico 22, p. 3.
C)*Cavaglià Enrico, v. Consolata 6.
*Cavalli comm. Carlo, v. Assarotti 10.
*Cavalli Carlo Gino, v. S. Dalmazzo 28.
C)*Cavalli cav. Erasmo, v. Roma 20, p. 2.
*Cavalli Paolo Gius., v. Pietro Micca 20.
Cavallotto Oreste, v. S Agostino 26.
*Caviglione Edoardo, v. Fabro 6.
C)*Cazzola Luigi, v. Deposito 5.
Cellone Ettore, v. Pietro Micca 15.
Cerale A., ☎, v. Milano 20, p. 2.
C)*Ceresole Achille, v. Alfieri 4.
*Cerrina Luigi, v. Juvara 1.
*Cerruti Temistocle, ☎, v. Garibaldi 24.
C)*Cerutti Cirillo, *studio* v. S. Tommaso 7, *abit.* v. Botero 15.
C)*Cerutti Modesto, v. Vanchiglia 2 *bis*.
C)*Cerutti Tancredi, comm. ☎, v. Fabro 1.
*Chevalley Gius., v. Maria Vitt. 16.
*Chiappelli Gius., v. Orfane 5.
C)*Chiappero Alfredo, v. Scuole 8.
C)*Chiesa Cesare, v. Garibaldi 18.
C)*Chinca Camillo, v. Cibrario 13.
*Chionio Cesare Augusto, v. Fabro 2.
*Cibrario Aldo, v. Mazzini 34.
C)*Cibrario Giacinto, gran uff. ☎, senat., v. Mercanti 18.
C)*Cibrario conte Luigi, p. Em. Filiberto 4.
C)*Clara Gius., ☎, c. Vinzaglio 5.
*Clarotti Roberto, v. Fabro 2.
C)*Clerici Ottorino, v. S. Dalmazzo 17.
*Cocito conte Eug., v. Princ. Amedeo 13.
C)*Cocito Franc., p. Statuto 9.
C)*Cogo Luigi, v. Garibaldi 38.
C)*Colla Luigi, *abitaz.* v. delle Scuole 5, *studio* al n. 9.
*Collino Gio., v. Quattro Marzo 12, *abitazione* p. Carlo Felice 5.
*Colombini Giulio, via Barbaroux 6, *studio* avv. Camerano.
*Colombo Donato, v Barbaroux 6, *abitazione* p. Carlo Felice 9.
*Colombo Gius., v. della Zecca 33.
*Colomiatti Casim., v. Corte d'App. 9, *abit.* c. Re Umberto 15.
C)*Comba Alfredo, ☎, c. Cairoli 22.
*Comi Edoardo, v. S. Tommaso 26
*Conelli Aless., v. Corte d'Appello 7.
*Conelli Carlo, v. Corte d'Appello 7, p. 2.
C)*Conigliani Lodovico, v. Monte Pietà 21, *abit.* v. Goito 3.
*Conso Aldo, v. Accad. Albertina 5.
*Conta Girolamo, v. Stampatori 4.
*Cordiviola Cesare, v. Carlo Alberto 7.
*Corino Vitt., v. S. Domenico 23.
Coriola Gio., v. Montevecchio 4.
C) Corsi march. prof Aless., *studio* via Genova 15, *abitaz.* v. Cavour 37.
*Costa-Bioletti Gius., v. S. Chiara 20.
C)*Costantino Lorenzo, v. S. Dalmazzo 24.
*Cottino Ernesto, v. Scuole 10.
C)*Cravera Gius., ☎, v. S. Dalmazzo 24.
Craveri Sebastiano, ☎, v. Bava 10.
*Cuniberti Gius., v. Venti Settembre 32, *abitaz.* al 15.
C)*Cuniberti Ernesto M., v. Venti Sett. 78.
C)*Curioni Giov., ☎, v. Alberto Nota 3.
Curletti Luigi, v. Garibaldi 23, *abitazione* c. Princ. Oddone 12.
*Damiani Cesare, v. Sant'Agostino 8.
*D'Amico Zeno, v. Garibaldi 20.
C)*Daneo Edoardo, comm. ☎ e ✻, v. San Secondo 35.
*Darbesio Luciano, v. Garibaldi 18, *abitazione* v. Venti Sett. 30.
C)*Daviso di Charvensod Gaetano, via Carmine 8.
*De Agostini Mario, v. delle Scuole 9.
C)*Deandreis Franc., v. Quattro Marzo 14.
C)*De Antonio Felice, v. Am. Avogadro 16.
*De Arcayne Vinc., v. Sant'Agostino 8.
*De Benedetti Aless., v. Garibaldi 23.
Debenedetti Vittorio, p. Lagrange 1.
C)*De-Bernardi Gius., p. Solferino 6.
De Bernardi Ludovico, v. Consolata 1, *abitaz.* c. Siccardi 4.

C)*De-Filippi Gius., v. Cernaia 46, p. 1.
Del Corno cav. Ottavio, v. Bertola 68.
C)*Della Porta cav. Alessio, p. Savoia 6.
C)*Delmastro Bernard., c. Re Umberto 50.
*Depanis comm. Gius., v. Cernaia 1.
De Rossi Camillo, v. S. Chiara 22.
C)*Dessi-Serra Gio. B., v. S. Dalmazzo 15.
C)*Destefanis Camillo, piazza Gran Madre di Dio 14, p. 2.
C)*De Vecchi Gius., ☎, v. Orfane 7, p. 1.
*Dina Giacomo, v. Mercanti 2.
Dogliotti A., v. Bellezia 9.
Dogliotti Luigi Casimiro, v. Ospedale 28.
*Dogliotti Vinc. ☎, ✻, v. Milano 2.
*Ducloz Carlo, ☎, *studio* Conelli, via Corte d'Appello 7.
*Durando Pier Dionigi, v. Montecuccoli 7.
C)*Durante Stefano, ☎, v. Barbaroux 37.
Dusnasi Edoardo, *uff.* v. Carlo Alb. 34, *abit.* v. Mazzini 7.
*Durelli cav. Gio., v. Fabro 2, *abit.* via Davide Bertolotti 2.
Elia Carlo, v. Genova 15.
C)*Emprin Calisto, v. Cernaia 24.
C)*Enrico Gius., v. Brofferio 1.
C)*Enrico Paolo, v. Sacchi 26.
*Eusebio Lodovico, v. S. Domenico 40.
*Fabbro Carlo, v. Deposito 3, p. 2.
Falco Cesare, v. S. Dalmazzo 24.
*Fano Eugenio, v. Juvara 1, *abitazione* v. Baretti 45.
Farina nob. Enr., ☎, v. Giannone 5.
C)*Farinelli Principio, v. Orfane 8, *abitazione* c. Vitt. Em. II, 78.
Feraldo Vinc., v. Venti Sett. 50.
Ferlosio Michelangelo, v. Bogino 15.
C)*Ferrante Pietro, v. Rossini 3, *abitaz.* v. Zecca 15.
*Ferrari Leonida, v. Corte d'Appello 6.
Ferrari Simone, v. Corte Appello 6.
C)*Ferraris Gio., ☎, v. Garibaldi 53.
*Ferraris di Celle Feder., v. Cavour 5.
C)*Ferraris Vitt., ☎, v. Corte d'App. 13.
*Ferreri Vittorio, v. S. Domenico 23.
C)*Ferrero Giacomo Ant., v. Consolata 5.
*Ferrettini Ernesto, v. Allioni 7.
C)*Ferroglio prof. Gaet., v. S. Tommaso 28.
*Fillia G. B., v. Corte d'Appello 13.
*Fino Saverio, v. Conte Verde 7.
Fiorito avv. not. Gius. Maria, v. dei Mercanti 30.
Fissore Pietro, v. S. Chiara 22.
C)*Floris-Thorel Lorenzo, v. Giulio 20.
Fontana Attilio, c. Vitt. Em. II, 108.
*Fornaris Guido, ☎, v. Accad. Albertina 3.
Frescot Filiberto, ✻, comm. ☎, v. San Dalmazzo 24, p. 1.
*Frola Mario, *uff.* v. Mercanti 19, *abitazione* v. Nizza 113.
C)*Frola Secondo, comm. ☎, senatore, v. Juvara 10, p. 1.
*Frova Carlo Fel., v. Am. Avogadro 16.
Fubini Aless., ☎, v. Amed. Avogadro 11.
*Fulcini Postremo, v. Venti Sett. 71, *abitaz.* v. S. Domenico 9.
*Fusinato Guido, comm. ☎, via Sebastiano Valfrè 18.
Gabutti Tancredi, v. Bava 9.
*Gagliardi Leone, c. Siccardi 7.
*Gagliardino Amedeo Ett., v. Carmine 2.
*Galimberti Alfredo, v. Fabro 2.
*Gallo Luigi, v. Napione 7.
*Gallo Vincenzo, v. Perrone 3.
*Gallo-Basteris Cesare, v. Garibaldi 38.
C)*Galvano Vinc., v. Milano 1, p. 2.
*Gamba E., v. Botero 1, *abit.* v. Napione 27.
*Gamna Gioven., v. Venti Settembre 45.
C)*Garbaccio Annib., v. Campana 15.
Garelli cav Aless., v. Venti Sett. 5.
Garelli Franc., v. Botero 8.
Garesso Costanzo, v. Scuole 4.
*Gargano Gio., v. S. Dalmazzo 20.
C)*Gariazzo Luigi, v. Consolata 6.
C)*Gariazzo Mauro, v. Cernaia 14.
*Garino Arturo Franc., v. Montecuccoli 2.
*Garizio Eusebio, ☎, str. Francia 157.
*Garizio Ettore Franc., v. Garibaldi 21.
*Garizio Gian Giorgio, v. Garibaldi 21.
C)*Garlanda Valerio, v. del Carmine 6.
Garneri Gius., v. Mercanti 6.
*Garola Fausto, v. Barbaroux 31.
C)*Garrone cav. Angelo, v. Bellezia 12.
Garrone Michele, v. Stampatori 12.
*Garzena Albino, p. Statuto 15.
*Garzena Giulio, v. Garibaldi 47.
*Gasga Cesare, uff. ☎, v. Montecuccoli 6.
*Gasparini Gius., v. Rossini 3, *abit.* via Assarotti 11.
Gatti Salvatore, v. Consolata 15.
*Gattico Carlo Ant., v. Barbaroux 29.
Gauthier Gioac., ☎, v. S. Teresa 7, p. 2.
Gedda Vinc., v. Garibaldi 40, *abitazione* v. Deposito 9.
Gerard Alfredo, v. Fabro 6.
C)*Gerardi Franc., v. Orfane 16, p. 2.
Gerardi Renato, v. Corte d'Appello 2.
C)*Gerini Virg., *dott. aggr.*, v. Bellezia 2.
*Germano Vitale, v. della Rocca 16.
Germonio Delfino, c. Siccardi 15.
*Geymonat Edoardo, v. Assarotti 4.
*Gherardini Plinio, v. S. Dalmazzo 9.
*Giacca Luigi Rod., v. Basilica 10.
C)*Giani Romualdo, v. Cernaia 14, *abitaz.* v. S. Dalmazzo 20.
Gianone Angelo, v. Garibaldi 46.
*Gianotti Gio., v. Galliari 10 *bis*.
C)*Gianotti cav. Pietro, c. Siccardi 7.
C)*Gilardone Augusto, p. Statuto 4.
C)*Ginatta Domen., v. Bellezia 14, *abit.* v. Sacchi 26.
C)*Gioberti Emilio ✻, uff. ☎, v. Alfieri 24.
Gioda Camillo, v. Assarotti 4, *abit.* al 9.
Giordana Gius., v. Stampatori 11.
Giordanino Felice, *studio* v. Mercanti 9, *abit.* v. Amedeo Avogadro 19.
*Giordano Carlo Vinc., v. Barbaroux 31, *abit.* v. Fabro 1.

*Giordano Gius. di Luigi, v. Carlo Alb. 1.
C)*Giordano Giuseppe fu Francesco, via Barbaroux 31, *abit.* v. Montecuccoli 2.
C)*Giordano comm. avv. Luigi di Giacinto, v. Genova 15, *abit.* c. Vitt. Em. II, 71.
C)*Giordano Luigi fu Pietro, v. Carlo Alb. 1.
C)*Giriodi Ottavio, ✻, c. Vitt. Em. II, 70.
Gisla Antonio, v. Mazzini 4.
*Giusiana Enrico, v. Bellezia 9.
*Goggi Aless., *studio* v. Venti Sett. 60.
Goggia Luigi, v. dei Fiori 22.
*Gonella Alberto, v. Venti Sett. 54, *abitaz.* v. Silvio Pellico 31.
C)*Goria Gatti Cesare, v. Corte Appello 2.
Gotteland Alb., v. Gazometro 14.
*Govone Giovanni, v. Orfane 2.
*Grassis Carlo, v. S. Agostino 2.
Grilla Franc., v. Venti Settembre 76.
*Griglio G. Amilcare, v. Corte d'App. 9.
C)*Grisone Marco, v. Consolata 8, p. 2.
*Gromis di Trana Carlo, v. S. Dalmazzo 6.
Grossi Eugenio, cav. uff., v. Garibaldi 20, *abitaz.* v. Venti Sett. 58.
*Grosso Carlo, *stud.* Bruno, v. Garibaldi 45
C)*Grosso Federico, ☎, v. S. Tommaso 6; *abitaz.* v. S. Anselmo 2.
Guagno Guido, *studio* v. Garibaldi 47, *abit.* v. Princ. d'Acaja 22.
Guallini Adolfo, v. Legnano 28.
Guglielminetti Aless., v. Garibaldi 23.
*Guglielminetti Filippo, v. S. Donato 60.
Guidetti cav. Gio., v. del Carmine 8.
Guidetti Serra, v. S. Agostino 1.
*Guillot Gius. fu Paolo, v. Montecuccoli 4.
*Gunzi Gius., v. Assarotti 3, *abit.* via Garibaldi 45.
*Henry Emilio, v. Scuole 9, *abitaz.* via Bogino 18.
*Iannaccone Edoardo, v. Bonafous 2.
C)*Imoda cav. Carlo, nello *studio* Badini, c. Vitt. Em. II, 86.
C)*Ingaramo Alessandro, p. S. Giovanni 8, *abit.* v. Artisti 31.
C)*Invrea Francesco, v. Perrone 10.
*Jocteau Carlo Alb., c. Vitt. Em. II, 101.
*Isnardi Paolo Luigi, c. Siccardi 5.
Laguzzi Giacomo, v. Consolata 3.
*Konrat Silvio, v. Corte d'Appello 4.
*Lamberti Alberto, v. S. Maria 2.
*Lanfranchi Lanfranco (Cavoretto).
*Lanino Edoardo, v. Assietta 65, *uff.* via Santa Teresa 11.
Lanza Vitt., v. Bertola 20.
C)*Lavagna Luigi, v. S. Dalmazzo 22.
C)*Lavezzeri Giustiniano, v. Assarotti 11.
*Lettel Vitt., c. Princ. Oddone 65.
C)*Levi Abramo, v. Barbaroux 1.
C)*Levi Costanzo, v. Garibaldi 57.
*Levi Davide, v. S. Quintino 23.
*Levi Israele, v. Venti Settembre 48.
Levi P. Augusto, v. Stampatori 12.
C)*Levi Samuele, v. Garibaldi 10, p. 2.
*Lingua Giovanni, v. Garibaldi 18.
Locatelli Giuliano, via Orfane 6 e via Carlo Alberto 36.
C)*Lombardi Gio., v. Amedeo Avogadro 26 e v. Garibaldi 45.
Lorenzone, *uffizio* avv. Margary, via Siccardi 2.
Loria Felice, v. Mercanti 2.
C)*Losana cav. Cesare, v. S. Dalmazzo 7.
Losano Alessandro, v. Genova 2, p. 2.
C)*Luzzati comm. Ipp. Israele, *studio* via Venti Sett. 72, *abitaz.* c. Oporto 35.
*Maccari Luigi, v. Cibrario 14, *uffizio* v. Garibaldi 31.
*Madon Edoardo, v. S. Tommaso 10.
*Magiera Gino, v. Perrone 2.
C)*Maissa Fausto, v. Bellezia 7.
*Malinverni Ferdinando, v. Orfane 36.
C)*Malvano Gust., v. Quattro Marzo 7 e v. Sebastiano Valfrè 18.
C)*Manara Teodoro, v. delle Scuole 10.
*Manelli Paolo Carlo, v. Scuole 9.
C)*Mantelli Dalmazzo, v. S. Dalmazzo 16.
*Mantelli Luigi, v. S. Dalmazzo 24.
C)*Marangoni Alessandro, c. Re Umb. 8.
*Marangoni Carlo, p. Solferino 22.
Marazio Gio., v. Mazzini 52.
Marcenati G. Raffaele, v. Plana 9.
C)*Marchelli Ambrogio, v. Cernaia 24.
Marchisio Alfredo Fed., v. Maria Vitt. 42.
Marchisio Ed. Amed., v. Maria Vitt. 42.
*Marengo Enrico, v. Bonafous 7.
*Margary Onorato, v. Siccardi 2.
C)*Mariano M. Massimo, v. Palaz. Città 9.
C)*Marini Enrico, via Cernaia 16, p. 2.
*Maritano Lorenzo, v. Botero 7.
*Marro Cesare, v. Quattro Marzo 14.
C)*Martinengo Enrico, p. Venezia 3.
*Martinengo Gio. Virgilio, p. Venezia 3.
Masè Dari Eugenio, v. Garibaldi 5.
*Masenza Arturo, v. Roma 20.
*Massaza Teonesto, v. Quartieri 2.
C)*Mattirolo Emilio, v. Mad. Cristina 11.
Mattirolo Luigi, comm. ✻, c. Vittorio Emanuele II, 16.
C)*Mazzarelli Pier Giac., v. Consolata 5.
C)*Mazzuchelli Enr., *abitaz.* p. Statuto 14.
studio v. S. Domenico 28.
*Mellana Cesare, c. Palestro 9.
*Mennyey Giov., v. Fabro 1.
C)*Mensio Paolo, v. S. Teresa 11, *abitaz.* v. Arsenale 42.
C)*Miaglia Ed., comm. ☎, v. Garibaldi 44.
Migliardi Rinaldo, v. Garibaldi 26.
Mijno avv. not. Onorino, v. Garibaldi 37.
*Mignacco Gio., v. Botero 1, *abitaz.* via Cibrario 26.
*Mocagatta Vinc., *studio* v. Mercanti 17, *abitaz.* v. Ospedale 26.
C)*Moglia Gius., v. S. Dalmazzo 24.
Molar Gio., *studio*, v. Bellezia 5, *abitazione* v. Garibaldi 13.
*Molinari Carlo, v. Pietro Micca 15, *abitaz.*, v. Giannone 5.
Molinari Federico, v. Boucheron 9.

*Molinari Vittorio, v. delle Rosine 5.
*Mollard Emilio, v. Assarotti 17.
Mongini comm. Gius., v. Pietro Micca 8.
Monticelli Carlo, v. Lagrange 21.
*Moriondo Santino, c. Siccardi 5, p. 1.
*Mosso Carlo, v. Garibaldi 6.
C)*Motta Gius., v. del Carmine 1, *studio* v. Scuole 4.
C)*Mottura Emilio, ✉, p. B. V. Angeli 2.
*Mottura Enrico Carlo, v. Garibaldi 45.
C)*Muggio Luigi, v. Venti Settembre 71.
*Musante cav. Stefano, v. Goito 16.
C)*Nasi nob Carlo, v. Assarotti 3.
C)*Navassa Pietro, v. Goito 4 e v. Barbaroux 20.
*Negretti Felice, v. S. Maria 10.
*Negri nob. Gius. fu Filippo, v. Ettore Sonnaz 14.
*Negro Gio., v. S. Maria 10.
*Nicola Adolfo, c. Oporto 38.
*Nicolello Edoardo, v. Biamonti 5.
*Nigra Guido, v. Magenta 17 *bis*.
Nissim Guglielmo, v. Orfane 5, p. 1.
*Noberasco Guido, v. Monte Pietà 6, *abitaz.* v. Barbaroux 6.
*Novara Gius., v. Corte d'Appello 13.
Novo Luigi, c. Vitt. Em. II, oltre Po 4.
C)*Obert Ettore, ✉, v. Stampatori 4, p. 1.
C)*Oberti Carlo, v. del Carmine 4.
C)*Occelletti Carlo, p. Castello 15.
C)*Oggero Ant., v. Garibaldi 41.
C)*Olivieri Alb., c. Vitt Em. II, 61.
Omar Secondo, v. Montebello 26.
*Omodei Pier Attilio, v. Assarotti 5, *abit.* c. Vitt. Em. II, 96.
Oreglia Pietro, c. Duca di Genova 4.
C)*Orsi Gius., v. S. Chiara 32.
Ottolenghi Camillo, v. Sacchi 38.
C)*Ottolenghi Ernesto, v. Assarotti 9.
*Ottolenghi Gius., v. Bogino 1.
*Ottolenghi Gustavo, v. Carlo Alberto 46.
C)*Ottolenghi Ottavio, ✻, v. Cernaia 16.
C)*Ovazza Leone, v. S. Tommaso 6.
Oxiglia Andrea, v. S. Tommaso 1.
*Palazzi Amedeo Giacinto, v. Assarotti 3.
C)*Palberti comm. Rom., v. del Carmine 2.
C)*Paniè Felice, ✉, c. Palestro 9, *abitaz.* c. Vinzaglio 26.
*Paoletti Fed., v. S. Agostino 7.
*Paoletti Pier Ang., v. Quattro Marzo 7, *abitaz.* v. Mercanti 9.
*Paoletti Secondo, c. Vinzaglio 25.
Paolo Enrico, v. Sacchi 26.
*Papa Giacinto, v. Orfane 2, *abitazione* v. Amedeo Avogadro 11.
*ParatoCarloGius, ✉, v. Montecuccoli 4.
C)*Parato Dom., ✉, v. Montecuccoli 4.
C)*Parato Ern., ✉, ✻, v. Montecuccoli 4.
*Parato Giulio, v. Assarotti 4.
*Parato Riccardo, v. S. Quintino 33.
C)*Pasquali Ernesto, ✉, v. Garibaldi 59.
Pasquario Vitt., v. S. Franc. da Paola 33.
C)*Pateri Gio., v. Andrea Doria 2.
Paterni Aless., v. Quattro Marzo 7.
Pavarino Luigi, v. Orfane 2.
Pavesio Carlo, *uff.* v. Scuole 4, *abit.* via Giusti 3.
Pavesio Zaverio, v. S. Maria 4.
*Pecco Basilio, v. Corte d'Appello 9.
Peirano Gio., v. Sebastiano Valfrè 18.
Pellegrini Maurizio, c. Duca Genova 35.
*Pelucchi Aless., v. Garibaldi 39.
Peracca Alfredo, ✉, v. S. Anselmo 6.
*Peraldo Matton Pietro, v. Moncalieri 5.
C)*Perino Giacinto, v. Bellezia 15.
*Perlo Felice, v. S. Dalmazzo 15.
C)*Peroglio Carlo, p. Em. Filiberto 7.
*Perroni Roberto, v. S. Maria 9.
*Pesce Ambrogio, v. Garibaldi 38.
*Pesce Piero, v. Garibaldi 38.
Pettazzi cav. Paolo, v. del Carmine 4.
C)*Peyrot Eligio, ✉, v. Fabro 2, *abitazione* c. Valdocco 19.
*Pezza di Pavignano cav. Francesco, via Bellezia 17.
*Pezzi Gius., v. Maria Vittoria 46.
*Pia Luigi, v. Rosine 4
*Pia Secondo, uff. ✉, v. Princ. Amedeo 25
*Piccinini Pietro, v. Stampatori 12, *abitazione* v. Maria Vittoria 23.
C)*Pich Carlo, v. Venti Sett. 78, *abitazione* v. Boucheron 4.
Picini Pietro, v. Finanze 7.
*Pinaroli Alfredo, v. Consolata 6.
*Pistarini Giacinto, v. Pescatori 5.
*Pittarelli Giacomo, v. Stampatori 12.
Piumatti Andrea, *studio* proc. Cerutti Giorgio, v. S. Tommaso 7.
*Pochintesta Angelo, v. Consolata 6.
C)*Poddigue Gius., p. Savoia 4.
*Poggi Ettore, v. Orfane 29.
C)*Poli Gio., v. Assarotti 11.
Pollotti Augusto, v. Pio Quinto 13.
Pomba Carlo, v. Carlo Alberto 33.
*Ponteri Arnaldo, v. Genova 22.
*Ponzani Lodovico, v. Nizza 27.
*Porro Evasio, v. S. Dalmazzo 24.
C)*Porrone cav. Gio., v. Cernaia 46.
*Porrone Innocente, v. Cernaia 46.
*Porta Gius., v. Bonafous 7-9.
C)*Portalupi Massimo, v. Rossini 12.
*Porzio Adolfo, nello *studio* Abelli, via Garibaldi 28, p. 2.
*Prandi Gustavo, v. Assarotti 4.
Prassone Luigi, v. Bogino 49.
Prato Ambrogio, ✻, v. Scuole 9, *abit.* v. Cernaia 30.
*Prato Domenico, p. Savoia 6.
*Prato Gius., p. Savoia 6 e v. Cernaia 30.
C)*Prato Lodovico, p. Statuto 4.
*Prato-Previde Camillo, ✉, p. Vittorio Emanuele I, 9.
*Presbitero Ferdin., ✉, v. Mercanti 17.
Prielli avv. Secondo, v. S. Tomm. 4.
Primatesta Natale, c. Vitt. Em. II, 36.
Provera Costantino, c. Oporto 46.
*Pucci Roberto, v. Garibaldi 8.
Pugliese Livio, v. Assarotti 15.

*Pugliese Mario Em., v. Cernaia 18.
C)*Pugliese Vitt., v. Milano 20, *abitazione* c. Vitt. Em. II, 111.
Quagliotti Oreste, str. di Francia 3.
C)*Rabachino Luigi, v. S. Dalmazzo 20.
Racca Marcellino, v. Bellezia 7, *abitazione* v. Venti Sett. 11.
*Raineri Maurizio, sostit. De-Vecchi, via Orfane 7.
C)*Rayneri Carlo Ant., ✉, v. S. Tommaso 28.
*Rama Vittorio, v. Corte d'Appello 2.
*Rambosio Vinc., v. S. Teresa 11, p. terr.
C)*Rastelli cav. uff. Gio., v. Botero 17.
C)*Ravasenga Luigi, v. Orfane 6.
*Razzini Gius., c. Oporto 28.
*Re Fausto, c. Vitt. Em. II, 8.
C)*Remondini Adolfo, v Genova 27.
*Reyneri Luigi di Carlo, v. Garibaldi 22.
*Ricca-Barberis Mario, c. Vitt. Em. 36.
*Riccardino Michele, v. Assarotti 3.
Ricchetti Tancredi, v. Carlo Alberto 17.
C)*Ricchiardi Franc., v. Corte d'App. 9.
*Ricci Gian Franc., v. della Rocca 21.
C)*Ricciardi Carlo, ✻, v. Orfane 2.
C)*Richelmy Pietro, ✉, Grand'uff., v. dell'Ospedale 20.
*Richetti Alberto, v. Consolata 1.
*Richetti Filiberto, *studio* Cibrario, via Mercanti 18, *abitazione* v. Genova 3.
C)*Richetti Tancredi, v. Carlo Alberto 17.
C)*Righini di Sant'Albino nobile Carlo, p. Statuto 10.
*Rimini Cesare fu Luigi di Cesare, via Consolata 5.
*Rippa Bernardo, v. Misericordia 4.
*Risso Alberto, via Perrone 8, *studio* via Quattro Marzo 5.
Rizzetti Enrico, v. Pastrengo 29.
Robiolio Pietro, vie Perrone 3 e San Quintino 46.
*Roccarino Maurizio, v. Barbaroux 29.
*Rodina Edgardo, p. S. Martino 5, *uff.* via Bogino 8.
*Roggia Attilio, v. S. Agostino 1, p. 2.
C)*Roggieri Camillo, v. Ormea 3.
C)*Roggieri Carlo Felice, v. Perrone 2.
*Roggieri Carlo Mario, v. Genova 18.
C)*Roggiero Pier Carlo, ✉, v. Po 4.
*Rol Giusto, c. Re Umberto 9.
*Rol Vitt., v. S. Teresa 9, *abit.* c. Duca di Genova 1.
*Rolfo Carlo, v. Stampatori 21, *abitazione* c. Vitt. Em. II, 96.
*Rollè Ant., p. S. Martino 1.
C)*Ronchetti Gius., c. Palestro 9.
C)*Roncoroni Vitt., c. Reg. Margherita 131.
Rosano Lorenzo, v. Venti Settembre 57.
*Rossi Angelo, v. Massena 4.
Rossi Carlo, c. Siccardi 37.
*Rossi Eugenio, v. S. Dalmazzo 16.
*Rossi Pietro, v. Barbaroux 43; *abit.* via Garibaldi 57.
*Rossi Teofilo, comm. ✉, c. Vitt. Em. 44.
Rosso Alberto, v. Ponte Mosca 27.
C)*Rossotti Gius., p. Statuto 3.
*Roz Pietro Vincenzo, v. Monte Pietà 22
*Ruata Franc., v. Garibaldi 13, p. 2.
Ruella Stefano, p. Solferino 1.
C)*Sabbione Venanzio, ✉, v. S. Dalmazzo 6.
*Sacco Alessandro, v. delle Scuole 9.
*Sacerdote Fausto, v. Finanze 13.
*Sacerdote Feder., c. Vitt. Em. II, 85.
*Sacerdote cav. Salvat., c. Vinzaglio 7.
*Sacerdote Vittorio, c. Valentino 40.
C)*Sachero Melchiorre, v. Garibaldi 20.
C)*Salati comm. Ercolano, pal. Carignano.
*Sales Placido, v. Bellezia 11.
C)*Salvadori Gio., v. Assarotti 11.
Salvi Edgardo, v. Po 4.
C)*Salza Vinc., v. Milano 1, p. 2.
C)*Saragat Gio., v. Quattro Marzo 5, p. 2.
*Sardi Gius., v. S. Maria 4.
*Sarfatti Mario, c. Vitt. Em. II, 18.
*Sarti Gius., ✻, ✉, v. Po 1.
Sasso Natale, v. S. Franc. Paola 8.
Savant Luigi, c. Vinzaglio 5 *ter*.
C)*Savi Benedetto, v. Pietro Micca 17.
Sbarbaro Mario, v. del Carmine 2, p. 3.
*Scala cav. Stefano, v. Princ. Amedeo 26.
*Scassa Alfonso, v. del Carmine 2.
Sciolla Alberto, v. Ormea 37.
*Sciorati Cleto, v. Botero 12.
Scotti Massimo, v. delle Orfane 2.
C)*Segre Carlo, v. Consolata 1.
C)*Segre Napoleone, v. Ospedale 10.
C)*Sella G. B., ✉, v. della Misericordia 4.
Sella Em., c. S Martino 1.
C)*Sertorio Gio., v. della Misericordia 4.
*Sfriso Gustavo, v. della Rocca 27.
C)*Simondetti Alfredo, v. Giannone 1.
*Simondetti Mario, v. Giannone 1.
C)*Sincero Costante, v. Consolata 5, *abitazione* v. S. Chiara 32.
Sismondi Camillo, v. Stampatori 25.
*Sola Guido, v. Assarotti 3.
*Sola Riccardo, c. S. Martino 8.
C)*Solaro Raffaello, ✉, c. Vitt. Em. II, 95.
Solaro di Monasterolo Enrico Em., via Consolata 3.
C)*Soldati Fel., *studio* Alessio, v. Bellezia 7, *abitaz.* v. Pietro Micca 17.
C)*Soldati Giulio, v. Bogino 12, *studio* v. Consolata 1.
*Spada Em., v. Princ. Amedeo 13
C)*Spanna cav. Gius., v. Stampatori 4.
*Strolengo Vitt., v. Genova 24.
Stura Carlo, c. Vitt. Em. II, 76.
*Tabusso Secondo, *studio* Sachero, v. Garibaldi 20; *abitaz.* v. Cernaia 20.
Taccone Federico, v. S Teresa 24
C)*Tanda Augusto, v. Fabro 3.
Taraglio Luigi, v. della Rocca 38.
Tavallini Alessandro, v. Cernaia 14.
Tavallini Iginio, p. Cavour 10.
C)*Tedeschi comm. Fel., *studio* v. Consolata 1, *abit.* c. Vitt. Em. II, 73.
Teppa Luigi, v. Deposito 9.
*Tessiore Edgardo, v. S. Dalmazzo 7.

Testa G. M., v. Bellezia 9.
*Testore Pietro, v. Botero 3.
*Tiranty Umberto, v. Garibaldi 59.
Todde Gius., v. Assarotti 3.
*Toesca di Castellazzo Carlo, *stud.* v. Genova 15, *abit.* v. Princ. d'Acaja 22.
C)*Tommasi Giulio, v. Genova 3.
Torazza Gaspare, v. Garibaldi 8, p. 2.
C)*Tovegni Federico, ⊜, v. Pietro Micca 20.
C)*Tovo Alfredo, v. delle Orfane 6.
C)*Treppiè Luigi, v. Bellezia 7, *ab.* v. Fabro 1.
Trevisan Franc., v. Sacchi 2.
*Tribaudino Gius., v. Gazometro 28.
Trojano L., c. S. Maurizio 81.
C)*Trotti Ardingo, ⊜, v. Burdin 6.
C)*Turbiglio Franc., v. Barolo 12.
*Turbil Giulio, v. Mercanti 18.
*Turletti Ernesto Umberto, v. Andrea Provana 1.
C)*Ugo Giacomo, p. S. Giovanni 9.
*Urani Edoardo, *studio* v. Fabro 6, *abitazione* v. Assarotti 11.
*Vacchetta Edoardo, v. Bellavist (Valsalice)
*Vaglienti Augusto, p. Vitt. Em. I, 23.
C)*Valabrega Davide, v. Ospedale 4 *bis*.
Vallauri Guido, v. Monte Pietà 21.
Vallero Gius., v. Juvara 1.
Varaglia Serafino, c. Siccardi 7.
C)*Vaudagna Maurizio, v. Barbaroux 28.
*Vaudetti Lodov., ⊜, v. Venti Sett. 87.
*Vaudetti Oreste, v. Corte d'Appello 6.
Vaudetti Spirito, v. Scuole 9.
Vercellino E., v. Bellezia 5.
Vercellone Camillo, v. Sacchi 20
Vercellone Silvio, v. Gioberti 41, *studio* v. Orfane 16.
Vercellotti Giov., v. Cibrario 17.
C)*Verzone Franc. succ. Arozza Ettore, v. S. Tommaso 6.
Vigada Luigi, v. Palazzo di Città 15.
*Vigliardi Carlo, v. delle Orfane 29.
Vigliardi Diodato, v. delle Orfane 29.
*Viglino Pompeo, *studio* Porrone, via Cernaia 46, *abit.* c. Re Umberto 6.
Vignolo Lutati Carlo, v. S. Dalmazzo 17.
C)*Villa Fausto, ⊜, *studio* Villa Tommaso.
*Villa Filippo, c. Vitt. Em. II, 68.
C)*Villa Tomm., comm. ✻, v. S. Domen. 1.
*Villavecchia Carlo, v. Garibaldi 47.
*Vinardi Giorgio A., v. Bellezia 15.
*Vinca Carlo di Carlo, v. Torq. Tasso 5.
C)*Vitalevi Marco, v. Cernaia 18.
C)*Vitalevi Moise, v. Boucheron 10.
*Vitelli Gerolamo, v. Garibaldi 24, *abitazione* v. Venti Sett., 46
*Vitelli Gio. di Gerol., v. S. Dalmazzo 28.
C)*Zacco Pietro, v. Garibaldi 22.
*Zanna Federico, v. Fabro 4.
*Zenone Carlo Em., v. S. Secondo 11.
*Zini nob. Lamberto, v. Cernaia 6.
*Zoncada Gius., v. Saluzzo 42.
Zurletti Angelo, v. Fabro 8.

Consiglio di disciplina dei Procuratori

Via San Domenico 13.

Presidente

Emprin avv. Callisto, v. Cernaia 24.

Segretario

Brezzi avv. ⊜, Camillo, v. delle Orfane 5.

Tesoriere

Cunibertiavv. M. Ernesto, v. Venti Sett. 78

Consiglieri

Abate cav. avv. Marco, v. Corte App. 11.
Abbati avv. Luigi, v. Fabro 1.
Borgetto avv. Felice, corso Palestro 4.
Cairola avv. Zaverio, v. Venti Sett. 87.
Cottino avv. Ernesto, v. Scuole 10.
Paolini avv. Gius., v. S. Tommaso 6.
Piumatti avv. Andrea, v. S. Tommaso 7.
Scalvino avv. Cesare, v. Bellezia 16.
Tanda avv. Augusto, v. Fabro 3.
Tovo avv. Alfredo, v. Orfane 6.
Villavecchia avv. Carlo, v. Garibaldi 47.
Vitelli avv. Gerolamo, v. Garibaldi 24.

Procuratori.

Abate cav. avv. Marco, v. Corte d'App. 11.
Abate avv. Marco di Marco (junior), via Corte d'Appello 11.
Abate-Daga avv. Pietro, v. Montevecchio 3.
Abbati avv. Luigi, v. Fabro 1.
Accossato avv. Filippo, p. Statuto 3.
Acuto avv. Pietro, p. Castello 15.
Agostini Omero, *studio* via Mercanti 17, *abit.* v. Vanchiglia 28.
Airaldi avv. Oscar, v. Perrone 2, p. 2.
Alassio avv. Natale, v. Barbaroux 16.
Algostino avv. Pier Franc., v. Fabro 8-8*bis*
Amede avv. Achille, v. S. Agostino 6.
Amerio Maggiorino, v. Quattro Marzo 7, *abit.* v. S. Teresa 12.
Ametis avv. Delfino, v. Maria Vitt. 42.
Amossi avv. Enningio, v. Mad. Crist. 21.
Amprimo avv. Oreste, v. Garibaldi 18.
Angonoa avv. Enrico, v. Princ. Tommaso 4.
Ansaldi avv. Ernesto, v. Scuole 8.
Apostolo avv. Lorenzo, v. Botero 17.
Appiano Umberto, v. S. Teresa 7.
Arnaldi Gio. Batt., v. delle Scuole 9, p. 2.
Arnò avv. cav. prof. Carlo, v. Pal. di Città 3.
Artusio avv. Bartolomeo, v Juvara 20.
Asselle avv. Franc., v. Pio Quinto 7.
Avenati-Bassiavv. Pietro, c. Vitt. Em. 104.
Aymini Felice, v. Stampatori 19.
Badanelli avv. Bern., ⊜, v. c. Vinzaglio 12.
Badano avv. Franc., v. Porta Palatina 12.
Baer avv. Enrico, v. Montecuccoli 2.
Bagnaschi Carlo Ambr., caus., v. Saluzzo 32
Baldioli-Chiorando avv. Vincenzo, via Corte d'Appello 9.
Banzano Giacinto, v. Pietro Micca 20.
Barberi avv. Ercole, v. Stampatori 19.
Barberis avv. Carlo, v. Orfane 8, *abitazione* p. S. Martino 3.

Barberis avv. Eug., v. Stampatori 6.
Barberis avv. Pasquale, v. Venti Sett. 44.
Baretta avv. Donato, v. del Carmine 8.
Barrera avv. Angelo, *studio* Lingua, via Garibaldi 18, *abitaz.* v. Rossini 6, p. 1.
Barrera avv. Pio, v. S. Tommaso 1, p. 2.
Bassi avv. Edoardo, v. Nizza 50.
Bastia avv. Emilio, v. Garibaldi 47.
Battú Vinc., v. Consolata 1.
Beccaria Iram, v. S. Agostino 2.
Becchio Gio., v. Lagrange 45.
Bechis avv. Guido, v. Assarotti 11.
Bedino avv. Giacomo, v. Misericordia 3.
Belli avv. Giulio, v. Cernaia 32.
Bellono avv. Carlo Alb., v. Siccardi 1.
Bellono Enrico, v. Garibaldi 39.
Benazzi avv. Luigi, v. Bellezia 7, *abitaz.* v. S. Quintino 18.
Benso avv. Carlo, ⊜, v. Garibaldi 40.
Berardelli avv. Mich., p. S. Martino 1.
Bernasconi Guido, v. Barbaroux 1.
Berra Achille, v. S. Chiara 54.
Bersanino avv. Angelo, v. Ponza 4.
Bertarelli avv. Paolo, v. Assarotti 7.
Bertea avv. Ernesto Filippo, v. Botero 7.
Bertero avv. Bartol., v. S. Secondo 42.
Bertinatti avv. Adolfo U., v. Botero 15.
Bertini avv. Giuseppe, v. Bellezia 17.
Bertola avv. Franc., v. Garibaldi 24.
Bertolini avv. Gius., v. Mad. Cristina 49.
Bertolini avv. Stefano, v. Garibaldi 45.
Bertolini avv. Emanuele, v. S. Agostino 8.
Bertone avv. Giovenale, v. Consolata 3.
Besso avv. Massimo, v. Bellezia 7 *abitazione* c. Principe Oddone 43.
Betzler-Merz avv. Carlo, *abitazione* via Ormea 49, *studio* v. S. Dalmazzo 17.
Bevione Gius., v. Garibaldi 45, *ufficio* avv. Bruno.
Blanchetti avv. Enrico, v. S. Dalmazzo 16.
Bo avv. Vinc., v. Milano 18.
Boffa-Comina avv. Enrico, v. Barbaroux 6.
Boggio Marzet Albino, v. Barbaroux 31.
Bolla avv. Gius. Andrea, v. Finanze 7.
Bollati avv. Francesco, v. Siccardi 1
Bollati avv. Giacomo, S. Chiara 22.
Bologna avv. Achille, *studio* v. Mercanti 2, *abitaz.* v. Massena 20.
Bologna Ferd., v. Bellezia 14 e 16.
Bona avv. Ern. Flaminio, v. Scuole 11.
Bonaudi avv. Emilio, v. Scuole 9.
Borgetto avv. Felice, c. Palestro 4.
Borghesio avv. Domenico, v. Arsenale 6.
Bosio avv. Carlo, *abitaz.* v. Alfieri 21, *studio* v. S. Domenico 28.
Bosio avv. Secondo, v. Pietro Micca 20.
Bosio avv. Vitt., ⊜, v. Porta Palatina 1.
Bovio avv. Vittorio, v. Garibaldi 20.
Bozzi avv. Giacinto, v. Assarotti 3.
Bozzi avv. Gius., v. Giusti 2.
Bozzolo avv. Tancredi, v. Corte d'App. 9
Bracchi avv. Gius., ⊜, *studio* Caligaris, via Corte d'App. 2, *abit.* v. Cernaia 22.
Bracco avv. prof. Cesare, v. Mercanti 19.
Brezzi avv., ⊜, Camillo, v. Orfane 5, *abit.* v. Garibaldi 57.
Brignone avv. Gust. ⊜, v. S. Dalmazzo 16.
Broccardi Gio. fu Gius., v. Carmine 11.
Brocchi avv. Aug., p. Vitt. Em. 10, *abit.* v. Montebello 5.
Bruni avv. Gio., v. Melchior Gioia 6.
Bruno avv. Camillo, v. Stampatori 21.
Bruno avv. Giulio, v. delle Scuole 8.
Bruno di Cussanio conte avv. Ermanno, *uff.* c. Valdocco 1, *abit.* v. S. Quintino 5.
Bubbio Alberto, ⊜, v. Siccardi 2, p. 2.
Bubbio avv. Amilcare, sost. Bubbio Alb., v. Siccardi 2.
Buffa di Perrero nobile avv. Alessandro, v. Garibaldi 38.
Buffaglia avv. Gius., v. Barbaroux 12.
Busala avv. Ettore, v. Orfane 5.
Busala not. Innocenzo, v. Orfane 5.
Buscaglino Cesare, *studio* v. Mercanti 17, *abit.* v. S. Massimo 53.
Buscaglione avv. Giac., v. Fabro 8.
Cagno avv. G. B., v. Mercanti 5.
Cairola avv. Zaverio, v. Venti Sett. 87.
Calderini avv. Basilio, comm. ⊜, v. San Dalmazzo 17.
Caligaris avv. Gust., ⊜, v. Corte App. 2.
Calleri-Gamondi avv. Camillo, v. Bogino 9.
Calliano avv. Camillo, v. Consolata 1.
Calosso avv. Luigi, p. Statuto 14.
Calza avv. Federico, v. Bellezia 15.
Camerano avv. cav. Carlo, v. Pietro Micca 8, *ufficio* v. Barbaroux 6.
Camoletto avv. Franc., v. Misericordia 4.
Campi avv. Camillo, v. Porta Palatina 12.
Cantatore avv. Franc., v. Stampatori 19, *abitaz.* c. Re Umberto 11.
Capello avv. Cesare, v. Carmine 8.
Cappa avv. Massimo, v. S. Agostino 2.
Carazzolo avvocato Gian Tristano, via S. Dalmazzo 9.
Carbone avv. Carlo, *studio* v. S. Agostino 2, *abitaz.* v. Bogino 27.
Caretto avv. Guido, c. Vitt. Em. 3, oltre Po.
Carrassi del Villar nob. Aless., via del Carmine 8.
Caruzzo avv. Lorenzo, v. Genova 20.
Casaccia avv. Gius., v. Garibaldi 23.
Casilli avv. Ant., v. S. Tommaso 28.
Cassina avv. Ott., v. Vitt. Amedeo II, 21.
Cassini avv. Aug., v. Sacchi 16.
Castellani avv. Lor., v. Venti Sett. 72.
Castoldi Guido, v. Garibaldi 59.
Caudana avv. Luigi, successore Chiora, v. S. Domenico 22, p. 3.
Cavalli avv. Paolo Gius., v Pietro Micca 20.
Cavallotti Gius., v. dei Mercanti 19.
Cavallotto avv. Oreste, v. S. Agostino 26.
Caviglione avv. Edoardo, v. Fabro 6.
Ceresole avv. Achille, v. Alfieri 4.
Cerrina avv. Luigi, v. Juvara 1.
Cerruti avv. cav. Tem., v. Garibaldi 24.
Cerutti avv. Cirillo, ✻, *studio* v. S. Tommaso 7
Chiais avv. Ang., v. Vitt. Amedeo II, 13.

Chiappelli avv. Gius., v. Orfane 5.
Chiesa avv Cesare, v. Garibaldi 18.
Chiò avv. Vittorio, v. Bellezia 7.
Chionio avv. Cesare, v. Fabro 2.
Cibrario conte Luigi, p. Em. Filiberto 4.
Clarotti avv Roberto, v. Fabro 2.
Clerici avv. Ottorino, v. S. Dalmazzo 17.
Cociglio Vittorio, c. Vinzaglio 18.
Colombo avv. Donato, v. Barbaroux 6
Colomiatti avv. Casim., *abitaz.* corso Re Umberto 15, *ufficio* v. Corte d'Appello 9.
Comi avv. Edoardo, v. S. Tommaso 26
Condio avv. Alfredo, v. S. Teresa 2.
Conelli avv. Carlo, v. Corte d'Appello 7, p. 2.
Conigliani avv. Lodovico, v. Monte Pietà 21
Conso avv. Aldo, v. Accad. Albertina 5.
Cordiviola avv. Cesare, v. Carlo Alberto 7.
Corgnati Franc., v. Botero 7.
Corino avv. Vitt., v. S. Domenico 23.
Costa-Bioletti avv. Gius., v. S. Chiara 20.
Costantino avv. Lor., v. S. Dalmazzo 24.
Cottino avv. Ernesto, v. Scuole 10.
Crema avv. Paolo, v. S. Chiara 34.
Crosetti avv. Franc., v. S. Domenico 17, *abitaz.* v. S. Secondo, 31.
Cuniberti avv. Ern., v. Venti Sett. 78.
Cuniberti avv. Gius., v. Venti Settembre 32, *abit* al n° 15
Curletti avv. Luigi, v. Garibaldi 23.
Curtino-Castagneri avvoc. Edoardo, via Garibaldi 5, *abitaz.* al 19.
Curzi avv. Vinc., v. Madama Cristina 33.
Damiani avv. Cesare, v. Sant'Agostino 8.
Darbesio avv. Luciano, v. Garibaldi 18, *abit.* v. Venti Sett. 30.
Daviso di Charvensod nob. Gaetano, via del Carmine 8.
De Agostini avv. Mario, v. delle Scuole 9.
Deandreis avv. Fr., v. Quattro Marzo 14.
Debenedetti avv. Vitt., p. Lagrange 1.
Debernardi Franc., ☎, v. Consolata 1.
Debernardi avv. Gius., v. Quattro Marzo 7.
Debernardi avv. Lodovico, v. Consolata 1, *abitaz.* c. Siccardi 4.
Debernardi avv. Luigi, v. Consolata 1.
Dellarolle avv. Eusebio, v. Stampatori 15.
Delpiano Franc., v. Garibaldi 31.
Destefanis avv. Camillo, p. Gran Madre di Dio 14, p. 2.
De-Vecchi avv. Gius. ☎, v. Orfane 7.
Dina avv. Giacomo, v. Mercanti 2.
Dogliotti avv. Vinc., ☎, ✱, v. Milano 2.
Druetti avv. Vinc., v. Assarotti 4
Ducloz avv. Carlo, ☎, ufficio Conelli, via Corte d'Appello 7.
Durelli avv. Giov., v. Fabro 2.
Dusnasi avv Edoardo, v. Carlo Alberto 34, *abitaz* v. Mazzini 7.
Emprin avv. Calisto, v. Cernaia 24.
Fabbro avv. Carlo, v. Deposito 3.
Facciotti Alfredo, v. Corte d'Appello 9.
Falco avv. Cesare, v. S. Dalmazzo 24.
Fano avv. Eugenio, v. Juvara 1, *abitaz.* v. Baretti 45.
Farinelli avv. Principio, v. Corte d'App. 6, *abit.* c. Vittorio Em. II. 78,
Fea avv. Carlo, v. Venti Sett. 72.
Ferrari avv. Leonida, v. Corte d'App. 6.
Ferrari avv. Simone, v. Corte d'App. 6.
Ferraris avv. Gio, ☎ v. Garibaldi 53.
Ferraris avv. Vittorio, v. Corte d'App. 13.
Ferrero avv. Alfonso, c. Vitt. Em. II. 3, oltre Po.
Filippi Filippo, v. Garibaldi 23, *abit.* via S. Franc. da Paola 41.
Fino avv Saverio, v. Conte Verde 7.
Fissore avv. Pietro, v. S. Chiara 22.
Foà avv. Emanuele, v. Carmine 11.
Foa avv. Ettore, v. Carlo Alberto 16.
Folco avv. Valerio, v. S. Dalmazzo 9.
Forneris Sebast., v. Garibaldi 45.
Franchino avv. Andrea, v. Bellezia 11.
Frova avv. C. Felice, v. Am. Avogadro 16.
Fulcini avv. Postremo, v. Venti Sett. 71.
Gagliardi avv. Leone, v. Siccardi 7.
Gagliardino avv. Amedeo, v. del Carmine 2.
Gallenga avv. Vinc., v. Fabro 3.
Gallo avv. Vinc., v. Perrone 3.
Gamba avv. Eugenio, v. Botero 1.
Garassino Gius., v. Consolata 5.
Garbaccio avv. Ann., v. Campana 15.
Gariazzo avv. Luigi, v. della Consolata 6.
Garino avv. Franc., v. Princ. d'Acaja 15.
Garizio avv. Gian Giorgio, v. Garibaldi 21.
Garlanda avv Valerio, v. Carmine 6.
Garneri avv. Gius., v. Mercanti 6.
Garola avv. Fausto, v. Barbaroux 31.
Garrone avv. cav. Ang., v. Bellezia 12
Garrone Gius., v. Bellezia 12.
Garzena avv. Albino, p. Statuto 15.
Gatti avv. Paolo, c. Re Umberto 36.
Gattico avv. Carlo Ant., v. Barbaroux 29.
Gauthier Gioachino, ☎, v. S Teresa 7, p. 2.
Gedda avv. Vincenzo, v. Garibaldi 40.
Gerard avv. Alfredo, v. Fabro 6.
Gerardi avv. Franc., v. Orfane 16, p. 2.
Geri avv. Albino, sostit. Bubbio, corso Siccardi 2.
Geymonat avv. Edoardo, v. Assarotti 4.
Gherardini avv. Plinio, v. S. Dalmazzo 9.
Giani avv. Romualdo, via Cernaia 14, *abitaz.* v. S. Dalmazzo 20.
Gianotti avv. cav. Pietro, c. Siccardi 7.
Ginatta avv. Umberto, v. Genova 20.
Giordanino avv Fel., *studio* v. Mercanti 9, *abitaz.* v. Amedeo Avogadro 19.
Giordano avv. Carlo fu Francesco, via Barbaroux 31, *abitaz.* v. Fabro 1.
Giordano Gius. fu Franc., v. Barbaroux 31, *abitaz.* v. Montecuccoli 2.
Girardi Renato, v. Corte d'Appello 22.
Girò avv. Attilio, v. S. Chiara 15.
Gisla avv. Antonio, v. Mazzini 4.
Giusiana avv. Enr. Mich, v. Bellezia 9.
Goggi avv Aless., v. Venti Settembre 60.
Goria avv. C. fu E., c. Vitt. Em. II, 78.

Goria-Gatti avv Cesare, v. Corte d'App. 2.
Gorrini Pier Mario, v. Genova 21.
Grassis avv. Carlo, v. S. Agostino 2.
Griffa avv. Franc., v. Venti Sett. 76.
Griglio avv. G Amil., v. Corte d'Appello 9,
Griva avv. Franc., v. Barbaroux 12.
Grossi avv Eugenio, v. Garibaldi 20.
Grosso avv. Federico ☎, success. Miretti, v. S. Tommaso 6, p. 1.
Guagno avv. Guido, studio v. Garibaldi 47, *abit.* v. Princ. d'Acaja 22.
Guaita avv. Gaet., v. Venti Sett. 57.
Guastone-Belcredi avv. G., v. Venti Sett 32.
Guglielminetti avv. Fil., v. S Donato 60.
Guiso Nicolò, v. S. Tommaso 1.
Gunzi avv. Gius., v. Assarotti 3.
Laguzzi avv, Giacomo, *studio* avv. Solaro, v. Consolata 3.
Lanino avv. Edoardo, v. Assietta 65.
Lavezzeri avv. Giustiniano, v. Assarotti 11.
Lavo Gian Attilio, v. Pietro Micca 9.
Lettel avv. Vitt., c. Princ. Oddone 65.
Levi avv. Abramo, v. Barbaroux 1.
Levi avv. Costanzo, v. Garibaldi 57.
Levi avv. Israele, v. Venti Sett. 48.
Levi Leone, v. Garibaldi 10.
Levi avv. Mario, v. Goito 17.
Levi avv. Samuele, v. Garibaldi 10.
Levi avv. Ugo, v. S. Agostino 26.
Levi P. Augusto, v. Stampatori 12.
Lingua avv. Gio., v. Garibaldi 18.
Lombardi avv. Leonida, v. Consolata 8.
Lorenzoni avv. Mario, v. Siccardi 2.
Lorio avv. Felice, v. Mercanti 2.
Losano avv. Alessandro, v. Genova 2, p. 2.
Lucca avv. Eug, strada di Francia 21.
Maccari avv. Luigi, v. Garibaldi 31, *abit.* v. Cibrario 14.
Madon avv. Edoardo, v. S. Tommaso 10.
Magiera avv. Gino, v. Perrone 2.
Maggiora avv. Maggiorino, v. M. Gioia 1.
Maissa Fausto, v. Bellezia 7.
Malcotti avv. G. B., v. Rosine 2.
Malvano avv. Gustavo, v. Sebast. Valfrè 18 e v. Quattro Marzo 7.
Manassero, v. Barbaroux 37.
Manassero Luciano, v. Siccardi 1.
Mantelli avv. Dalmazzo, v. S. Dalmazzo 16.
Mantelli Luigi, v. S. Dalmazzo 24.
Marazzani avv. Roberto, v. Assarotti 4.
Marchelli Ambr., v Cernaia 24.
Margary avv. Onor., v. Siccardi 2.
Mariano avv. Mario Mass., v. Pal. Città 9.
Mariano Matteo, v. Drovetti 29.
Maritano avv. Lorenzo, v. Botero 7.
Marro avv. Cesare, v. Quattro Marzo 14.
Martinengo avv. Enrico, p. Venezia 3.
Martinengo avv. Virgilio, p. Venezia 3.
Massaza avv. Gabriele, v. Quartieri 2.
Mazzarelli avv. Pietro, v. Consolata 5.
Mennyey avv. Gio., v. Fabro 1.
Menzio avv. Paolo, v. S Teresa 11.
Mercandino avv. Ern., v. Pietro Micca 17.
Micca Oreste, c. Vitt. Em. II, 22.
Migliardi avv. Rinaldo, v. Garibaldi 26.
Milanesio avv. Gio. c. Reg. Margherita 194.
Milone Vinc., v. S. Tommaso 21.
Minima Gius., v. S. Tommaso 24.
Miretti Luigi, v. S. Tommaso 6.
Mocagatta avv. Vinc., *studio* via Mercanti 17, *abitaz.* v. Ospedale 26.
Moda avv. Nemore, c. Vitt Em. II, 25.
Molar avv Gio., *studio*, v. Bellezia 5, *abitazione* v. Garibaldi 13.
Molinari avv. Carlo, v. Pietro Micca 15, *abit.* v. Giannone 5.
Mollard avv. Emilio, v. Assarotti 17.
Momigliano avv. Arturo, v. Venti Sett. 32.
Morando avv Antonio Paolo, via San Franc. da Paola 25
Moriondo avv. Santino, c. Siccardi 5, p. 1.
Morteo avv. Mario, v. Fabro 7.
Mosso avv. Achille, v. Orfane 16.
Motta avv. Gius., v. Scuole e Carmine 1.
Muggio avv. Luigi, v Venti Settembre 71.
Necco Andrea, v. Saccarelli 14.
Negretti Felice, v. S. Maria 10.
Negri Vinc., uff. ☎, v. Basilica 12.
Negro avv. Gio., v. S. Maria 10.
Neri Ettore, v. Arsenale 6
Nicola avv. Andrea, v. S. Chiara 20
Nicola avv Ludovico, v. Fabro 5.
Nissim Guglielmo, v. Orfane 5.
Noberasco avv. Guido, v. Barbaroux 6, *abit.* v. Monte di Pietà 6.
Obert avv, ☎ Ettore, v. Stampatori 4.
Oberti avv. Carlo, v. Carmine 4.
Occelletti avv Carlo, p. Castello 15.
Oggero avv. Ant., v. Garibaldi 41.
Olivetti avv. Gino, v. Orfane 6.
Omati avv. Carlo, v. Carmine 1.
Omero Ag., stud. Presbitero, v. Mercanti 17.
Omodei avv. Pier Attilio, v. Assarotti 5.
Oreglia Antonio Pietro, v. Ospedale 10.
Oreglia avv. Pio, v. S. Massimo 47.
Ovazza avv. Leone, succ. Pavia cav. M., v. S. Tommaso 6.
Palazzi Amedeo Giacinto, v. Assarotti 3.
Panighetti avv. Guido, v. Venti Sett. 57, *abit.* v. Villa Regina 9.
Paoletti avv. Federico, v. S. Agostino 7.
Paoletti avv. Pier Ang., v. Quattro Marzo 7.
Paolini avv. Gius., v. S. Tommaso 6, *abitazione* v. Cibrario 14.
Pastore avv. Cesare, v. Silvio Pellico 5.
Pavarino avv. Luigi, v. Orfane 2.
Pavesio avv. Carlo, v. Scuole 4.
Pavesio avv. Zaverio, v. S. Maria 4.
Pecco avv. Basilio, v. Corte d'Appello 9.
Pelucchi avv. Aless., v. Garibaldi 39.
Perino avv. Carlo, v. Stampatori 6.
Perroni Roberto, v. S. Maria 9.
Peyrot avv. cav. Eligio, v. Fabro 2, *abitazione* c. Valdocco 19.
Pezza Di-Pavignano avv. cav. Francesco, via Bellezia 17.
Pia avv. Luigi, v. Rosine 4.
Picoinini avv. Pietro, v. Stampatori 12.

Pich avv. Carlo, v. Venti Settembre 78.
Pissavini avv. Luigi, v. Corte d'App. 9.
Pittarelli avv. Giacomo, v. Stampatori 12.
Pittore avv. Gio., v. Garibaldi 22.
Piumatti avv. Andr., *studio* v. S. Tomaso 7.
Poddigue avv. Gius., p. Savoia 4.
Ponteri avv. Arnaldo, v. Genova 22, p. 2.
Porta avv. Carlo, v. Sacchi 28*bis*.
Porta avv. Gius., v. Bonafous 7-9.
Porzio avv. Adolfo, v. Garibaldi 28.
Prandi avv. Gust., v. Assarotti 4.
Presbitero avv. Ferd., ✉, v. Mercanti 7.
Pucci avv. Roberto, v. Garibaldi 8.
Pugliese avv. Maria Em., v. Cernaia 18.
Rabacchino avv. Marco, p. S. Giovanni 9.
Raineri avv. Maurizio, sost. De-Vecchi, v. Orfane 7.
Rama avv. Vittorio, v. Corte d'Appello 2.
Rambosio avv. Vinc., v. S. Teresa 11.
Rapis avv. Ignazio, v. Carmine 6.
Ravasenga avv. Luigi, succ. Ravasenga Gio. Ant., v. Orfane 6, p. 2.
Regis Gius., v. Torquato Tasso 5.
Reyneri avv. Luigi, v. Garibaldi 22.
Ricca-Barberis avv. Mario, c. Vitt. Em. 36.
Riccardino Michele, v. Assarotti 3.
Ricchiardi avv. cav. Franc., v Corte d'Ap. 9.
Richetti avv. Alberto, v. Consolata 1.
Rippa avv. cav. Bernardo, v. Misericordia 1.
Rippa avv. Enrico, v. Garibaldi 26.
Risso avv. Alberto, v. Quattro Marzo 5.
Rizzetti avv. Enrico, v. Pastrengo 29.
Robiolio avv. Piero, v. Garibaldi 47.
Roccarino avv. Maurizio, v. Barbaroux 29.
Rodella avv. Carlo, c. Vitt. Em. II, 61.
Roggero avv. Alberto, v. Quattro Marzo 7, *abit.* p. Solferino 3.
Roggia avv. Attilio, v. S. Agostino 1.
Roggieri Camillo, v. Ormea 3.
Roggiero avv. Pier Carlo, ✉, v. Po 4.
Rolando avv. Achille, v. Boucheron 4.
Rolfo avv. Carlo, via Stampatori 21, *abit.* c. Vitt. Em. II, 96.
Rollino avv Elig., succ. Cuneo, v. S Maria 3.
Ronchetti avv. Gius., c. Palestro 9.
Rosano avv. Lorenzo, v. Venti Settembre 57.
Rossi avv. Eugenio, v. S. Dalmazzo 16.
Rosso avv. Alberto, v. Ponte Mosca 27.
Rosso avv. Bart., v. S. Franc. Paola 27.
Roz A., v. Principi d'Acaja 41.
Roz avv. Pietro, v. Monte Pietà 22.
Ruata avv. Franc., v. Garibaldi 13, p. 2.
Sabbione avv. Baldassarre, v. S. Dalmazzo 6.
Sabbione avv. Venanzio, ✉, v. S. Dalmazzo 6.
Sacco avv. Aless., v. Scuole 9.
Sacerdote avv. Pacifico, v. Pescatori 7.
Sachero avv. Melch., v. Garibaldi 20.
Salvago avv. Pietro, v. S. Domenico 2, *abit.* c. Palestro 4.
Sanna Antonio, v. Mercanti 5.
Scalvino avv. Cesare, studio Bologna.
Scalvino avv. Gio., v. Botero 3.
Scassa avv. Alfonso, v. del Carmine 2.
Scevola avv. Muzio, v. Melchior Gioia 6.
Sciorati avv. Cleto, v. Botero 12.
Scotti avv. Massimo, v. Orfane 2, p. 1.
Segre avv. Edoardo, v. Riberi 2.
Segre avv. Napoleone, v. Ospedale 10.
Sertorio avv. Gio., v. Misericordia 4.
Setragno Carlo, v. Misericordia 3
Sgarbi Antonio, v. S. Chiara 20.
Simondetti Mario, v. Giannone 1.
Sola avv. Riccardo, c. S. Martino 8.
Solaro di Monasterolo Enrico Emanuele, v. Consolata 3.
Spada avv. Eman., v. Princ. Amedeo 13.
Stella cav. Clemente, v. Vitt. Amedeo II, 6.
Tabusso avv. Secondo, *studio* Sachero, v. Garibaldi 20, *abitaz.* v. Cernaia 20.
Taccone avv. Federico, v. S. Teresa 24
Tanda avv. Augusto, v. Fabro 3.
Tempo cav. Guglielmo, v. Perrone 2.
Teppa avv. Corrado, v. Consolata 1.
Tessiore avv. Edgardo, v. S. Dalmazzo 7, *abit.* c. Vitt. Em. II 98.
Testa avv. Gio., v. Sacchi 24
Testa avv. Pietro, v. S. Tommaso 10.
Testore avv. Pietro, v. Botero 3.
Tiranty avv. Umberto, v. Garibaldi 59.
Toesca di Castellazzo avv. Pompeo, via Stampatori 6.
Tommasi Giulio, v. Genova 3.
Torazza avv. Gaspare, v. Garibaldi 8.
Tovegni avv. ✉ Fed., v. Pietro Micca 20.
Tovo avv. Alfredo, v. Orfane 6.
Treppiè avv. Luigi, v. Bellezia 7.
Trinchero Dom., c. Siccardi 1.
Triulzi avv. Aless., v. Consolata 8
Turbil avv. Giulio, v. Mercanti 18.
Ugo avv. Giacomo, p. S. Giovanni 9
Urani avv. Edoardo, v. Assarotti 11, *studio* v. Fabro 6.
Vacchetta avv. Edoardo, v. Bellavista (Valsalice).
Valabrega avv. Davide, v. Ospedale 4 *bis*.
Vallero avv. Gius., v. Juvara 1.
Varese avv. Angelo, v. Cernaia 22.
Varese Ercole Felice, v. Cernaia 22.
Vaudagna avv. Maurizio, v. Barbaroux 28.
Vaudetti avv. Lodovico, ✉, v. Venti Sett. 87 e Quattro Marzo 1.
Vaudetti avv. Oreste, v. Corte d'App. 6.
Vaudetti avv. Spirito, v. Scuole 9.
Vercellana avv. Marcellino, v. Venti Sett. 79.
Vigliardi avv. Carlo, v. delle Orfane 29.
Viglino avv. Pompeo, v. Cernaia 46.
Vignolo-Lutati Carlo, v. S. Dalmazzo 17.
Villanis avv. L. Alberto, v. Manzoni 2.
Villata avv. Gio., v. Scuole 9.
Villavecchia avv. Carlo, v Garibaldi 47.
Vinca avv. Carlo, v. Torquato Tasso 5.
Vitelli avv. Gerolamo, v. Garibaldi 24.
Vitelli avv. Gio., v. S. Dalmazzo 28.
Zacco avv. Pietro, v. Garibaldi 22.
Zanna avv. Federico, v. Fabro 4.
Zanola avv. Gius., v. dei Fiori 59.
Zenone avv. Carlo Em., v. S. Secondo 11.
Zini avv. nob. Lamberto, v. Cernaia 6.

Consiglio Notarile
Via Assarotti 2.

Presidente
Tabasso Pier Franc., comm., p. Solferino 1.

Segretario
Meyer avv. Vincenzo, v. Juvara 1.

Tesoriere
Faà avv. cav. Carlo, c. Palestro 4.

Consiglieri
Germonio cav avv. Delfino (Alpignano).
Teppati cav. Camillo, v. Arsenale 6.
Dogliotti cav. Delfino, v. Milano 16.
Baldioli cav. Emilio, v. Arsenale 10.
Peretti cav. Franc. (Coassolo Torinese).
Costa avv. Oreste, v. Botero 19.
Andreis cav. Giovanni (Sciolze).
Aimerito Ant. (Carmagnola).
N. N.

Membri supplenti
Turbil Emilio, v. Mercanti 18.
Ferreri avv. Tancredi (Chivasso).
N. N.

Archivio Notarile distrettuale
di Torino
Via Assarotti 2.

Conservatore
Mariano not. Gugl., uff. ✉, v. Assarotti 2.

Archivisti
Gastaldi Felice, c. Principe Oddone 83.
Rambosio avv. Pietro, v. Juvara 10.

Sotto-archivisti
Busto Felice, c. Princ. Oddone 83.
Gastaldi Agostino, c. Princ. Oddone 83.
Maina Angelo, Val Paltonera 139.

Copisti
Dassano Pietro, c. Reg. Margherita 146.
Ballarino Renzo, c. Re Umberto 11.
Abbriata Edoardo, v. Saluzzo 15.

Custode
Braglia Romeo, v. Assarotti 2.

Notai certificatori

Bonelli Pietro, v. Ospedale 4 *bis*.
Ajmone Pietro, v. Assarotti 4.
Nuccio Matteo, v. Mercanti 19.

Notai esercenti in Torino

Ajmone Pietro, accreditato presso il Debito Pubblico, v. Assarotti 4, p. 3.
Baldioli cav. Emilio, v. Arsenale 10.
Barberis Franc., v. Stampatori 4.
Bastone avv. Vitaliano, v. Pietro Micca 15.
Bollati avv. G. Andrea, v. Siccardi 1.
Bonelli Pietro, ✉, accreditato presso il Debito Pubblico, v. Ospedale 4 *bis*.
Cantù cav. Gius., v. Venti Settembre 40.
Cassinis avv. Giambattista, v. Botero 19.
Cerale avv. Alessandro, ✉, v. Milano 20.
Converso Carlo, p. Castello 18, accreditato presso il Debito Pubblico.
Costa avv. Oreste, v. Botero 19
DeVecchi cav. avv. Luigi, v. Cernaia 2.
Dogliotti cav. Delfino, v. Milano 16.
Faà avv. cav. Carlo, c. Palestro 4.
Ferraris Vitt., v. Arsenale 14.
Franchi avv. Carlo, v. S. Tommaso 24 p. 2.
Garino avv. Ferd., v. Milano 2.
Marini Edoardo, v. Stampatori 19, p. 3.
Martini cav. Dom., v. Garibaldi 18, p. 1.
Mousset Gio., v. Maria Vittoria 6.
Nuccio Matteo, accreditato presso il Debito Pubblico, v. Mercanti 19.
Patrito Celso, v. Stampatori 25.
Provera Vitt., v. Genova 1.
Ruella avv. Stefano, p. Solferino 1.
Sesia cav. Gius., v. Garibaldi 22.
Staccione Gius., v. S. Teresa 19, accreditato presso il Debito Pubblico.
Tabasso P. Franc., comm., p. Solferino 1.
Teppati avv. Carlo, v. Arsenale 6.
Teppati cav. Camillo, accreditato presso il Debito Pubblico, v. Arsenale 6.
Torretta avv. Ernesto, v. Arsenale 6.
Turbil Emilio, v. Mercanti 18.
Valente avv. Michele, v. Garibaldi 43.
Verzone Pietro, v. Bellezia 11.

Notai
esercenti nel distretto di Torino.

Alpignano . .	Germonio cav. avv. Delfino.
Andezzeno . .	Fantini Felice.
Balangero . .	Fumelli Enrico.
Barbania . .	Andreis Ettore.
Bosconero . .	Vercellone avv. Silvio.
Brusasco . .	Miino Giuseppe.
Id.	Varaglia avv. Florindo.
Cambiano . .	Collo avv. Giacinto.
Cantoira . .	N. N.
Carignano .	Billetta avv. Giovanni.
Id.	Dotta avv. Marcellino.
Carmagnola .	Aimerito Ant.
Id.	Odello avv. Domen.
Id.	Turletti cav. Luigi.
Casalborgone	Campagnola cav. Giorgio.
Id.	Lupo avv. Marco.
Caselle Torin.	N. N.
Id.	Vallauri avv. Guido.
Ceres	Castagneris avv. cav. Gius.
Id.	Ballerini Velio avv. Carlo.
Chialamberto	Caveglia avv. Antonio.
Chieri . . .	Molino Paolo.
Id.	Collo cav. Gius.
Id.	Candellero Gio.
Id.	Goria avv. Franc.
Chivasso . .	Ferreri avv. Tancredi.
Id.	Lupo cav. avv. Pietro.
Id.	N. N.
Ciriè	Perino cav. Gio. Carlo.
Id.	Fontanelli Egisto.

Coassolo . . Peretti cav. Franc.
Collegno . . Pola-Bertolotti Giacinto.
Corio . . . . Macchiorletti avv. Enrico.
Id. Cagliano Felice.
Favria . . . Boero avv. Federico.
Feletto . . . Varetti avv. Luigi Paolo.
Foglizzo . . . Costamagna avv. Giov.
Forno Rivara N. N.
Front . . . Rolando avv. Achille.
Gassino . . . Mijno avv. Onorino.
Id. Pistoia avv. Adolfo.
Grugliasco . . Sismondi avv. Camillo.
La Loggia . Bonino Gius.
Lanzo Torin. Signoretti avv. Domenico.
Id. Bruna avv. Gio. Batt.
Id. Bruno avv. Cesare.
Lavriano . . Maia Ilario.
Leyni . . . . Bianco Gio.
Mathi . . . Piccini avv. Pietro.
Moncalieri . . Isolatti avv. Gio.
Id. Obert Luigi.
Montanaro . Fontana Domen.
Nole . . . . Tempo cav. Guglielmo.
Orbassano . . Fiorito avv. Gius. Maria.
Id. Borgna avv. Lino.
Pecetto . . . Baricco avv. Giulio.
Pianezza . . . Rigoletti Federico.
Pino Torinese Giaglietti cav. Umberto.
Piobesi . . . Barale avv. Michele Dom.
Prossasco . . Garetti avv. Alessandro.
Id. Fiorito avv Gius. Maria.
Poirino . . Oddenino cav. Gio. Batt.
Id. Debenedetti Lazzaro Cesare
Pralormo . . Ferrero Antonio.
Riva di Chieri Guastone Belcredi, avv Gio.
Rivara . . . Davito Gara avv. Gius.
Rivarolo Can. Morelli avv. Gio.
Id. Quaglia avv. Giov. Batt.
Rivoli . . . . Bellingeri avv. Leopoldo.
Id. Vezzetti Pacifico
Rocca Canav. Tibone Angelo.
Rondissone . . Fissore Pietro.
Santena . . Faggion dott. Antonio.
S. Benigno Can. Calza avv. Federico.
Id. N. N.
S. Mauro Tor. Copasso avv. Eugenio.
S. Maurizio . De Silvestris avv. Franc.
Sciolze . . . Andreis cav. Gio.
Settimo Torin. Avenati avv. Albino.
Trofarello . . Savio avv. Giovanni.
Venaria Reale Schellini avv. Alessandro.
Id. Martini Giuseppe.
Verolengo . . Cassone avv. Riccardo.
Verrua Savoia Sesia avv. Edoardo
Villastellone . Lupotti cav. Ermenegildo.
Vinovo . . . Cossolo Antonio.
Viù . . . . N. N.
Id. Guglielmino avv. Domen.
Volpiano . . Riva avv. Camillo.

Presso le Librerie G. B. Paravia e C.
Vie Garibaldi 23 e Arsenale 29
CODICI TASCABILI
Vedi *Annunzio* a pag. 208.

Consiglio dell'Ordine di Ingegneri ed Architetti

Galleria Nazionale ingr. D, p. nob.

Presidente
Zerboglio cav. ing Pier Gius., piazza Solferino 1.

Vice-presidente
Giovara cav. ing. Carlo, v. Baretti 9.

Consiglieri
Guidetti Serra ing. Felice, p. Bodoni 3.
Vicarj cav. ing. Mario, c. Vitt. Em. II, 68
Gonella ing. nob. Andrea, v. Accademia Albertioa 3.
Tedeschi ing. Massimo, gall. Naz., scala *D*.
Mollino ing. Eugenio, *consigliere segretario*, c. Valentino 40.

Ingegneri ed Architetti.

I segnati coll' **asterisco** sono anche inscritti sull'*Albo degli Ingegneri ed Architetti di Torino* e quelli con un **T** sono inscritti al *Tribun. Civile e Penale.*

Aimerito Carlo, v. S Teresa 11.
Alasia Carlo, v. Corte d'App. 22, p. 2.
Albert Alfredo, 🖃, v. Mazzini 10.
Alberti-Teppa Pier Luigi, v. Carmine 29.
Albertone Carlo, 🖃, c. Vitt. Em. II, 96.
Alessi di Canosio Giorg., v. Montebello 4.
Allari Carlo, *industr., studio* via Chivasso 18, *abitaz.* c. Oporto 38.
Allasia Filiberto, comm., 🖃 cav. ✻, v. della Rocca 11.
*Ambrosetti Mario, v. Saluzzo 27.
Amey Pietro, *civile*, v. Vitt. Amedeo 21.
Andreis Vitt. Pio, c. Vinzaglio 23.
Ansaldi cav. Giorgio, v. Galliari 31.
T)*Antonelli Costanzo, 🖃, v. Vanchiglia 11.
Antoniotti Ricc., *elettrotecnico*, corso Vinzaglio 10.
Arcande Arturo, v Orfane 2.
Arigo Gius., *abit.* v. Cibrario 11, *ufficio* v. Gioberti 8.
Arnò Riccardo, v. S. Anselmo 24.
Artom Alessandro, 🖃, v. Venti Sett. 3.
T)*Artom Augusto, c. Oporto 13.
Ascari Gius., v. Venti Settembre 36.
T)*Audoli Luigi, v. Alfieri 26.
T) Azario Ercole, v. Belvedere 6.
Axerio Paolo, c. Vinzaglio 15.
T)*Baggi Vitt., c. Valentino 38.
Balloco Alberto, *industr.*, v Magenta 35.
*Banzatti Ferruccio, v. Milano 1.
Barale Gius., c. Siccardi 57.
Baravalle Edoardo, v. Venti Sett. 58.
Barbera Gioach., c. Re Umberto 59.
Barbera Marco, c. Re Umberto 59.
T)*Barberis Alessand., v. Bogino 27, *studio* v. Pietro Micca 8.
Barberis Alfredo, v. Ponte Mosca 16.
T)*Barberis Ant,, v. Bogino 11, *abit.* via Orto Botanico 7

Barberis Bartol., v. Lagrange 2.
Barberis Evasio Ang., p. Vitt. Em. I, 13.
Barberis Mauir., *civile, studio* v. Garibaldi 5, *abitaz.* c. Oporto 15.
Barbieri Menotti Domen., *ing. civile, elettricista*, v. Cibrario 45.
*Barosi Cinzio, c. Siccardi 31, *abit.* via Ottavio Revel 15.
*Baudi di Vesme Bened., v. Maria Vitt. 50.
*Bechis Vinc., v. Goito 4.
*Bellia Gius., corso Principi d'Acaja 12, *ufficio* v. Corte d'Appello 11.
Bello Mario, v. Tarino 4.
*Benazzo G. B., v. Assarotti 9.
Beria Luigi, 🖃, c. Reg. Margherita 52.
Berra Cesare, v. Princ. Tommaso 31.
*Bertoglio Felice, v. Perrone 2.
Bertoglio Italo, v. S. Donato 1.
*Bertola Clemente, v. Alfieri 26.
Bertola Gio., c. S. Maurizio 19, p. 1.
Bertolè Lodov., v. Andrea Provana 1.
Bertolini Marco, v. Pietro Micca 8.
Bertrand Franc., 🖃, v. S. Dalmazzo 11.
Besozzi Gius., p. Venezia 3.
*Bianco Ercole, v. Ospedale 51.
Blan Filippo, v. Vanchiglia 18.
Boccardo Emilio, c. Vinzaglio 23.
*Boella Gio, c. Savona 8.
T)*Boggio Camillo, ✻ e comm. 🖃, *arch.*, p. S Martino 7.
Bollati comm. Oreste, v. Pr. Tommaso 28
Bologna bar. Luigi, v. Napione 4.
Bolognino Ambrogio Gius., v. Monte di Pietà 21.
Bon Gius., v. Fabro 3.
Bonamico Paolo, v Sagliano 1.
T)*Bonelli Enr., ✻, comm. 🖃, v. Sacchi 26.
Bonelli Michelan., 🖃, c. Vitt. Em. II, 66.
Bonfantini Ant., v Monferrato 11.
Bonini cav. Carlo Fed., v. Pr. Amedeo 29
Bonino Vittorio, c. Regina Margh. 52.
Borella Eman., v. Ponte Mosca 13.
Borella Felice, v. Ospedale 48.
Borelli Ernesto, c. Oporto 28.
Borioli Gius., *industr.*, v. Alb. Nota 3.
Borioli Sarre, *civile*, v. Alb. Nota 3.
T) Borgatta Vinc., *archit.*, v. Mad. Crist. 12.
T) Borsarelli Marco, v. Venti Settembre 9.
T)*Borzini Emilio, *mecc.*, v. Goito 2, p. 1.
Bottiglia comm. Ang., v. S. Massimo 55.
Bottino Barzizza cav. Alfredo, v. Rocca 4.
Botto Ugo, v. Venti Settembre 46.
Bovi prof. Benvenuto Alessio, *studio* via Arcivescovado 1, *abit.* v. S. Dalmazzo 24
Bracco Ettore, c. Re Umberto 53.
Brandi Vincenzo., v. Ponza 3, *uff.* ing. Imoda, *abit* c. Vinzaglio 19.
Brayda Riccardo, ✻, v. Cernaia 38.
Brocchi G. B., p. Vitt. Em. I, 10.
Bruno Carlo, v. Principi d'Acaia 10.
Buchi Giacomo, c. S Maurizio 75.
Buscaglione Gius., v. Monte Pietà 15, *abit.* v. Mercanti 17.
Campanella Carlo, v. Carlo Alberto 36.
Campogrande ing. Domen., c. Regina Margherita 14.
T)*Candellero Calisto, 🖃, v. Garibaldi 49.
Capello Arnaldo, c. Reg. Margherita 86.
Capello Gio., c. Reg. Margherita 86.
T)*Cappa Scipione, ✻, v. Assietta 37.
Capuccio Gaetano, c. Vitt. Em. II, 84.
T)*Capuccio Mario, p. Castello 22.
Capuccio Vinc., v. Cernaia 22, *abit.* corso Vitt. Em. II, 84.
Caramello Vincenzo, v. Assarotti 8.
Carena cav. prof. S., v. Carlo Alberto 36.
Caroglio Giacomo, v. dei Mille 9.
T) Carpi Leonardo, v. Scuole 9.
Carrera Enrico, v. del Carmine 8.
Casabella Franc., *ing. civile*, v. Silvio Pellico 5.
Casalis Gio., v. Accad. Albertina 6.
T)*Casana cav. Severino, gr. croce e gran cordone 🖃, Grand'Uff. ✻, Senatore, *ing. architetto*. v. Princ. Amedeo 34.
Casati Edmondo, *abitaz.* v. Genova 20, *ufficio* c. Vitt. Eman. II, 68.
T)*Casetta cav. G. B. Eug, v. Monte Pietà 8.
Cassina Gio., c. S. Martino 2.
Cassinis Franc., v. Botero 19.
Cattero Angelo, *ingegn. industriale*, via S. Massimo 38.
Cavalli d'Olivola nob. Cam., v. Po 30.
Cena Ferdinando, v. Saluzzo 5.
Ceppi cont. Carlo, gr. uff. 🖃, v. Bogino 20
Ceresa Carlo Angelo, v. Legnano 3
Ceriana Franc., p. Solferino 11.
Chevalley Gio., v. Maria Vitt. 16.
T) Chiaraviglio Mario, c. Vitt. Em. II, 79.
T)*Chiaves Ermanno, v. Assietta 24, *ufficio* c. Vitt. Em. II, 68.
Chiesa Gio., v. Cappel Verde 2.
T) Ciceri Gio., v. Garibaldi 28.
Cocito Enrico, v. Passalacqua 6.
T)*Cocito Ferd., v. Princ. Amedeo 13.
T)*Corradini Franc., *studio d'ingegneria sanitaria*, v. Luciano Manara 7.
Cozzoli Angelo, v. Vassalli Eandi 9.
T)*Crosa comm. Vinc., v. Cernaia 11.
Cuttica di Cassine Gius., v. Goito 8.
T) Cuttica di Revigliasco T., via Accademia Albertina 1.
T)*Dalbesio Adolfo, ✻, *arch.*, v. Assietta 11.
Dallola Leopoldo, v. Sacchi 36.
T)*D'Angelo Giacinto, c. Oporto 31 *bis*.
Danusso Art., v. Mad. Cristina 33.
Darbesio Francesco, v. della Zecca 15, *abitaz.* c. Vitt. Em. II, 98.
T)*Davicini Attilio, 🖃, v. Sacchi 22.
Davis F., 🖃, v. Bogino 33 e Cavour 18.
T)*Daviso di Charvensod dott. nob. Carlo, v. Ormea 52.
Debenedetti Lazz, v Legnano 21, int. 4.
Debenedetti Salvatore, c. Oporto 29.
Debernocchi Giacomo, v. Zecca 15.
T)*Decugis Lor., c. Vitt. Em. II, 1 oltre Po.
Demetrio cav. Salvatore, *ten. colonn. del genio nella riserva*, v. Galliari 33.

Demezzi Aug., ☎, v. Passalacqua 1.
Demonte Agostino, v. dei Mille 9.
Demonte Mich., v. Princ. d'Acaia 22.
Demorra Alessandro, c. Re Umberto 6.
Destefanis Gius., c. Regina Margh. 78.
Devalle Giovanni, c. Siccardi 4.
Diatto Alfredo, v. Ottavio Revel 17.
*Diatto Vitt., ☎, *indust.*, v. Moncalieri 8.
Diena Clemente, c. Vitt. Em. II, 86, *abit.* p. Carlo Felice 14.
T)*Dogliotti Pier Maria, c. Palestro 10.
Dogliotti comm. Pietro, v. Giannone 12.
Dolza Camillo, v. Princ. Tommaso 39.
Druetti Alessandro, *miniere*, via Pietro Micca 9.
T)*Dubose Edmondo, v. Princ. d'Acaja 62, *abit.* c. Vinzaglio 3.
T) Enrico cav. uff. Gio., v. Nizza 33.
ERRERA Cav. ADOLFO, v. Barbaroux 2, *abit.* c. Vitt. Em. II, 95.
*Errera Luigi, v. Mad. Cristina 47.
Facchini, c. Vitt. Em. II, 68.
T)*Fadda cav. Stanislao, v. Alfieri 26.
Falqui Raimondo, v. Venti Sett. 76.
Fano Ugo, c. Sommeiller, 20, *abit.* via Baretti 36.
T)*Fantini Ernesto, v Carlo Alberto 24.
Fantini E. e E. Marchesi, v. Carlo Alb. 24
Faracovi Giov., v. S. Franc. da Paola 37
Farina nob. Corrado, v. Giannone 5.
T)*Fenoglio Pietro, ☎, v. S. Dalmazzo 24.
T)*Fenolio Mich., comm., *ing. arch.*, via Princ. Amedeo 34, *abitaz.* via della Rocca 36
T) Ferrando Gio., ☎, *specialità tetti piani*, v. S. Dalmazzo 7.
T)*Ferrante Gio. Batista, v. Rossini 3.
Ferrari Carlo, v. Mazzini 40.
Ferrari D'Orsara conte Gius., v. S. Massimo 40.
Ferrari Pietrogiorgi E., v. S. Quintino 5.
Ferraris Dante, ☎, *ind.*, c. Vinzaglio 17.
T) Ferraris Lor., v. Sagliano 4.
Ferraris Pietro, v. Garibaldi 45.
Ferrero Alfonso, p. Statuto 9.
T)*Ferrero Mich., *industriale*, c. Duca di Genova 3.
Ferri G. B., p. Em. Filiberto 12.
T) Ferria Gius. Gioac., strada Alberoni (Cavoretto).
Ferrua Vittore, v. Garibaldi 23.
Filotti Gius. v. Pietro Micca 4.
T)*Fiorini cav. Pietro, v. Cavour 46.
Folchini Arturo, c. Re Umberto 50.
Fontana Enrico, v. Nizza 7.
Fontana Mario Gasp., v. Carlo Alb. 36.
T)*Fontana Vincenzo, v. Pietro Micca 8.
Francesetti di Mezzenile cav. Carlo, via Consolata 11.
Franco Gio., v. Venti Settembre 30.
T)*Frescot comm. Cesare, c. Vinzaglio 12.
Fubini Leone, c. S. Martino 10.
Fusina Gerolamo, v. Rosine 13.
Gabrielli Gio., c. Re Umberto 42.
T)*Galassini Alfredo, p. Carlo Em. II, 9.
Gallian Gio., v. Mazzini 20.
T)*Gallo Gius., *arch.*, v. Galliari 31, p. 2.
Galvagno Luigi, c. Vinzaglio 15.
Gambetta Pietro, p. Mad. Cristina 1.
Ganora Carlo, ☎, v. Belvedere 6.
Garelli Pio, v. Moncalvo 1.
Garrone Ettore, c. Valdocco 1.
Garrone Lorenzo, v. Gioberti 8.
Gatti Gius., v. Conte Verde 1.
T)*Gay Corrado, v. S. Chiara 1.
Gelati Cimbro, v. Bellavista (Val Salice)
Genta Alfieri, *arch.*, v. Melch. Gioia 9.
Gerleri Cesare, v. S. Secondo 14.
Germanetti Alberto, *indust*, *studio* via Chivasso 18, *abit.* p. Lagrange 2.
Ghiglia Giuseppe, c. Valentino 37.
T) Ghigliani Alb., v. Carlo Alb 36.
Ghiotti Ernesto, *arch.*, v. Vanchiglia 42.
Giacosa Corrado, v. Sacchi 54.
Gianoli cav. Carlo Alberto, *architetto*, c. Vinzaglio 23.
Gianoli Guido, v. Massena 20.
Gilodi comm., ✻, ☎, Costantino, via al Monte 9.
Giordana Gio. Batt., v. Vanchiglia 20.
Giorelli Ang. Corr., v. Pietro Micca 9.
T)*Giovara Carlo, ☎, v. Baretti 9.
Girardi Mario, c. Princ. Oddone 43.
Girola Alberto, v. della Rocca 25.
T) Giuliano Gius., v. Donati 14.
Givogre Savino, ☎, v. Montebello 26.
Godino Gius., v. Vittorio Amedeo II, 9.
Goffi Vittorio, ☎, *studio*, v. Principe Amedeo 34, *abit.* v. Giusti 2.
T)*Goglio Gius., ☎, c. Oporto 41.
*Gola Giovanni, *studio* c. Re Umberto 8, *abit.* v. Giusti 2.
T)*Gonella nob. Andrea, via Accademia Albertina 3.
T)*Gorino Gabriello, p. Vitt. Em. I, 10.
Grana ing. Gio., v. Berthollet 12.
T)*Gribodo Gio., v. Cavour 5.
Grillo Alerino, v. Vitt. Amedeo II, 9.
Guagno Enrico, v. Cernaia 20.
T)*Guastalla Gius., *civ. e ind.*, via della Rocca 24.
T)*Guidetti-Serra Fel., *industr.*, *stud.* p. Bodoni 3 e v. Circonvallaz. oltre Po 93.
T)*Guidi Camillo, ☎, c. Valentino 7.
Gullino, *elettric.*, p. Solferino 16.
Hächnel Max, *ind. meccan.*, stradale di Lanzo 101.
Hess Adolfo, ang. c. Dante e v. Tiepolo.
Imbert Giacomo Paolo, v. Brofferio 3.
T)*Imoda G. E., *industr.*, v. Ponza 3, *abit.* c. Re Umberto 12.
*Invrea nob. Ottavio, *civile*, corso Duca di Genova 27.
Isola Fortunato, v. S. Quintino 45.
Jervis Tomm., *ind. meccan.*, v. Principi d'Acaja 10.
T)*Jorio Carlo, v. Mercanti 19.
T) Lamberti Franc., v. S. Domenico 40.

Lanzalunga Cosimo, v. Ponte Mosca 16.
Lavalle Cobo Franc., v. della Rocca 4.
La Vista Pasquale, ☎, v. Gioberti 21.
Lenti Stefano, p. Lagrange 2.
Leumann Felice, c. Siccardi 71.
Levi Ett., v. Massena 1, *abit.* v. Bogino 1.
Levi Amedeo, v. Carlo Alberto 31.
Levi Salvat., *arch.*, v. Pietro Micca 15.
*Lombroso Vitt, v. Accad. Albertina 36.
*Losio Carlo, ufficiale ☎, *studio* c. Re Umberto 2 e v. Arcivescovado 19.
Luino A. e C., v. Amed. Avogadro 20.
Luzzati Cesare, v. S. Secondo 17.
Magrini Effrem, v. S. Giulia 46.
*Malusardi Faustino, v. Napione 7.
Malvano Augusto, v. Mazzini 19.
*Marcenati Alfredo, *archit.*, v. Plana 9, *studio* v. Mazzini 20, p. 2.
*Marchelli Luigi, ☎, v. Cernaia 27.
Marchesi Enrico, ☎, v. Passalacqua 10.
Marenco Emilio, v. Po 6 e 8.
*Masino nob. Giusto, v. Lagrange 16.
*Masoero Ant., ☎, v. Assarotti 4
Maternini Franc., ☎, v. Arsenale 42.
Matthieu di Pian Villar nob. Gaetano, v. Garibaldi 24.
Mattirolo Adolfo, v. Massena 3
Mattirolo Ettore, v. Carlo Alberto 45.
Mazzarelli Pier Gius., v. Pietro Micca 18.
*Meano comm. Cesare, v. Mazzini 17.
Menocchio cav. Raffaele, v. Cernaia 26.
Midana Gius., c. Vinzaglio 15.
Migliore Spirito, *studio* v. Garibaldi 5; *abitaz.* v. Andrea Provana 5.
Mirone Enrico, v. Venti Settembre 35.
Misitano Lorenzo, v. Orto Botanico 28.
Misuraca Giac., v. Luciano Manara 7.
Molfese Gerardo, v. della Zecca 10.
*Mollino Eugenio, c. Valentino 40.
Monferini Amedeo, v. Sacchi 28 *bis*.
Montù prof. Carlo, v. Po 39.
Morelli Enrico, c. Vinzaglio 9.
Morelli cav. Ett., v. Princ. d'Acaja 60.
Morelli Gius., v. Arsenale 34.
Moreno Luigi, v. Sacchi 36.
Moreno Ottavio, comm. ☎, c. Vittorio Emanuele 71.
Morra Anacleto, c. Princ. Oddone 11 *bis*.
Morra Pietro Paolo, ☎, v. Romani 28.
T)*Moschetti cav. Gran Cr. uff. Stefano, p. Vitt. Em. I, 12.
T)*Mottura cav. Enr., p. B, V. degli Angeli 2.
Mozzi Luigi, ☎, v. Urbano Rattazzi 1, p. 1.
Mucchi Gius., *industr.*, *studio* v. Chivasso 17, *abit.* v. Princ. Tommaso 27.
T)*Muggia Achille, v. Cernaia 6.
T)*Mussa Teresio, v. Andrea Doria 6.
Musso Felice, *industr.*, v. Arsenale 38.
Nasi Agostino, ☎, v. della Rocca 27.
Negretti Luigi, p. S. Carlo 5.
T) Neyrone Gino, v. Goito 2.
T)*Nicolello Cam., *arch.*, v. Garibaldi 13.
Olivero Eug., v. Venti Settembre 69.
T) Operti Carlo, c. Reg. Margherita 148.
T)Pagani Felice, v. delle Scuole 13.
Pagani Gius., v. Goito 2
Pagliano Vittorio, v. Giannone 4.
Palmieri G. C., c. Vitt. Em. II, 50.
Pancani Mario, *industriale elettr.*, via Ospedale 45.
Pariani Achille, c. Vinzaglio 3.
Parnisari Carlo, v. Moncalvo 6.
Parrocchia Lor., v. Maria Vittoria 51.
Peiroleri bar. Alfonso, v. della Rocca 16.
T)*Penati cav. prof. Ces., v. Pr. Tomm. 39.
Pepione Enrico, v. Arsenale 17.
T) Perincioli Ambr., ☎, v. Sacchi 44.
Perini Ermeneg., v. Quattro Marzo 14.
Perino Henry, c. Dante ang. v. Tiepolo.
Perrachio Lodov., v. Assietta 11, *abitazione* v Nizza 1.
Peruglia Silvio, c. Siccardi 57.
Pestalozza Paolo, c. Vitt. Em. II, 34.
T)*Peyron Prospero, ☎, v. Bogino 27.
Pezzi Ernesto, v. Saluzzo 27.
Pianzola Franc., v. Assietta 22
Picasso V. E., v. Venti Sett. 8, *uffic.* via Arcivescovado 1, p. nobile.
Pinna cav. Raffaele, v. Bogino 9.
Pisis (De) Nicola, v. Alba 88.
Porcheddu G. Ant., c. Valentino 20.
Porro Enrico, c. Vitt. Em. II, 98.
Porro Gius., c Vinzaglio 10.
Porta cav. Franc., v. Pio Quinto 13.
T) Porta G. B., v. Canova 12.
Portalupi Att., *ing. chimico*, v. Rossini 12.
Prat conte Gio. Paolo, v. S. Quintino 36.
Prinetti Tom., ✻, v. Pastrengo 24 *bis*.
T)*Pucci Baudana Gius., ☎, v. Carlo Alb. 14
Pulciano Melchiorre, uffiz. ✻, v. Carlo Alberto 18.
Pugliese Achille, v Pietro Micca 8.
Quaglia Andrea, v. Goito 1.
T)*Quagliotti Aug., p. Vitt. Em. I, 19.
RAIMONDO L. e CAPUCCIO (*Brevetti*), p. Castello 22. Vedi *Annunzi spec.*, pag. 15.
T)*Rastelli Augusto, v. Belvedere 4, *abitazione* v. Princ. Tommaso 3.
Ravioli Carlo, c. Vitt. Em II, 1, oltre Po.
Re Cipriano, c. Vitt. Em. II, 8 E.
Regis prof. Domen., ☎, c. Vitt. Em. II, 58
Reimondo Lorenzo, v. S. Donato 9.
T)*Reycend Ang. comm., ✻, *archit.*, corso Valentino 40.
Ricci Francesco, v. S. Chiara 52.
T)*Ricci march. Vincenzo, v. Assietta 48.
Riccio Arnaldo, v. S Secondo 17.
Rivetti Lorenzo, v. Sant'Agostino 7.
Rocca Alfredo, c. Valentino 40.
Rossi cav. Adolfo, v. Ettore Sonnaz 14.
Rossi Vittorio, v. Bellezia 15.
Rovea prof. Gio., v. Mad. Cristina 28.
Rovello Alb., ☎ e ✻, *miniere*, v. Maria Vittoria 52.
T)*Ruscazio cav. Emilio, c. Vinzaglio 15, *abitaz* v. Sebastiano Valfrè 18.
T)*Saccarelli Paolo, ☎, *arch.*, c. Oporto 47

T)*Sacerdote Adolfo, v. S. Giulia 47.
T)*Sacheri Gio., comm.☎, c. Vitt Em. II, 25
Sala Carlo, *industriale*, v. Napione 8.
Sales Gius., v. S. Massimo 17.
T)*Salomone Alessandro Mario, ☎, via S. Tommaso 10.
T)*Salvadori nob. comm. Giacomo, *arch.*, v dei Mille 5.
Santonè Ang., v. S. Quintino 3.
Santoni Arturo, v. dei Fiori 1.
T)*Santoro Filippo, p. Bodoni 5.
T) Sardi Vinc., c. Vitt. Em. II, 60, *abitazione* v. S. Teresa 10.
T)*Saroldi Carlo, v. Carlo Alberto 19.
Savoja Gius., v. Goffredo Casalis 51.
T)*Sbarbaro Costantino, v. Carmine 2.
Scanagatta Giorgio, c. Vitt. Em. II, 66.
Scarampi Luigi, v. Stecchi 36.
Schalck Enrico, str. di Francia 151.
Segrè Enr., ☎, v. Ospedale 39.
Sella Rodolfo, v. Papacino 3.
Serra Cesare, c. Re Umberto 40.
Siciliani Arturo, v. Artisti 1.
T)*Silvano Emilio, *elettr.*, c. Re Umberto 8, *abitaz.* v. Circonvallaz. oltre Po 93.
Simone cav. Gio., via Passalacqua 1.
*Sincero Francesco, v. Napione 4.
Sirtori cav. Filippo, v. Mad. Cristina 33.
T)*Soldati Ermanno, v. Ospedale 24, *abitazione* v. Bogino 12.
T)*Soldati cav. Roberto, v. Ospedale 24.
T)*Soldati Vinc., comm. ☎ (*idraul.*), *arch.*, c. Vitt. Em. II, 44.
Solere Vinc., v. Princ. Tommaso 26.
Spezia Luigi, v. Scuole 5.
Spurgazzi Ernesto, *archit.*, via della Rocca 43.
T)*Strada Ernesto, c. Duca di Genova 4.
Stratta cav. Carlo, v. Balbo 1.
Tallone cav. Eug., v. Gaud. Ferrari 7.
Tasca Luigi, c. Peschiera 45, *studio* via Arsenale 21.
Tedeschi Cesare, c. Oporto 29.
T)*Tedeschi Mass., gall. Nazionale, scala D e c. Vinzaglio 15.
Tedeschi Vitt., c. Vinzaglio 10.
Tessari Antonio, v Vanchiglia 21.
*Tessari cav. Domen., *elettric.*, v. Vanchiglia 21.
T) Testa Giac., p. Statuto 9.
T)*Thermignon Gio., *arch.*, v. S. Chiara 8.
Thierbach cav. Edoar., c. S. Martino 2.
T)*Thovez Ettore, c. Siccardi 69
Tiedeman Marthèze A., v. Pio Quinto 26.
Tirone Giovanni, v. Morosini 7.
Tomatis Gio. Pietro, v. Pietro Micca 20.
T) Tommasina Ces., v. Mad. Cristina 26.
Tosi Giacinto, ☎, p. Statuto 9.
T) Tremant Edoardo, v. del Lauro 3.
Treves Abramo Samuele, v. Arcivescovado 10.
Treves Vitt., c. Re Umberto 12.
Trinchero Carlo, v. Melchior Gioia 8, *ufficio* c. Vinzaglio 15.
Tua Amilcare, v. Corte d'Appello 7.
T)*Uffreduzzi Nicola, v. Cernaia 28.
Vaccarino Paolo, v. S. Domenico 1.
Valabrega Raffaele, v. Mad. Cristina 8.
Vallauri Gio., *archit.*, v. Gioberti 40.
Vandone Antonio, p. Vitt. Em. I, 19.
T) Varvelli Gius., v. Berthollet 13.
Velati-Bellini Giuseppe, v. Parini 5.
Verda Giulio, *industr.*, v. Pr. Tommaso 3.
Vergnano Cesare, v. Pietro Micca 20.
T)*Vicarj cav. Mario, *uffic.* c. Vitt Em II, 68, *abitaz.* v. Montevecchio 24.
Vigliani Baldassarre, c. Raffaello 29.
Vigliani Franc., c. Vinzaglio 9.
Vigliani Giacomo, *archit.*, c. Vinzaglio 9.
Viglione Cesare, v. S. Domenico 8.
Vigna Carlo Maur., ☎, v. Misericordia 3.
Vigna Guglielmo, v. Groppello 4.
T)*Vinca Ant., p. S. Giulia 11.
Viriglio Sebast., p. Madama Cristina 1.
T)*Vottero cav. Giac., v. Mad. Cristina 8.
Weigmann Rodolfo, socio della Ditta Schlaepfer e Comp., v. Cigna 1.
ZANETTI FILIPPO, p. S. Giulia 9.
Zanotti-Bianco Ott., v. della Rocca 28.
T)*Zerboglio cav. Pier Gius., *arch.*, piazza Solferino 1.
Zuppinger W., c. Vinzaglio 11.

Geometri ed Agronomi

Accossato Edoardo, v. Cibrario 9.
Allemano Felice, c. Palestro 2.
Almasio Lorenzo, *ufficio* v S. Maria 9, *abit.* v. Siccardi 1.
Amede Lorenzo, v. S Agostino 6.
Amey Pietro, v. Vitt Amedeo 21.
Argan Valerio, v. Cernaia 40
Arnaldi Carlo, v. Venti Settembre 71.
Audino Gius., v. Galliari 22.
Avalle Enrico, v. Valeggio 21.
Barbera Agostino, c. Re Umberto 63.
Barbera Enrico, c. Re Umberto 59.
Barberis Ettore, v. Saluzzo 44.
Bechis Pietro, p. Mad. Cristina 2
Bellia Pier Vinc., v. Pietro Micca 6.
Berardo Luigi, v. Bava 3.
Bermone Gio., v. Garibaldi 4.
Bertoldi Maur., v. Pio Quinto 18.
Bertolone Pietro, v. Milano 20.
Besozzi Franc., c. Oporto 49.
Biletta Pietro, v. Vanchiglia 20.
Boccardo Michele, p. Palazzo di Città 5.
Boffa Ettore, v. Beaumont 15.
Boggio Pietro, v. S. Secondo 7.
Bonfantini Gio., v. Monferrato 11.
Borgarelli Paolo, v. Madama Cristina 20.
Bosco rag. Vincenzo, v. Siccardi 1, p. 1.
Buzzetti Emilio, v. S. Donato 23.
Cabella Emilio, v. Nizza 11.
Camandona Vittorio, v. Assarotti 15.
Cametti Gio., geom., v. S. Domenico 50.
Cantore Leandro, c. Vitt. Em. II, 108.
Carando Enrico, v. S. Agostino 2.

Carlevaro Ettore, v. Bava 36.
Carossi Tomm., c. Vinzaglio 10.
Casalegno Gius, p. S. Giovanni 8.
Cavallo Ces., succ. Bechis, v. Botero 19.
Chiantore Pilade, v. Pietro Micca 20.
Chiappero Gius., p. Nizza 79.
Coppa G. M., p. Carlo. Em. II, 1.
Copperi Gius., ☎, strada di Circonvallazione di Valsalice 95.
Corino Celestino, v. Corte d'Appello 1.
Cravera prof Giacinto, v. Carlo Alberto 21.
Cravera ing. Pietro A., ✻, v. Carmine 4.
Craveri Antonino, v. S. Franc. Paola 38
Cuffia Ferd., v. Venti Settembre 50
Daniele Adolfo, *agronomo*, v. Assietta 62.
Debenedetti S., c. Vittorio Em. II, 44.
Delprato Demetrio, p. Statuto 17.
Demaria prof. G. B., v. Corte d'App. 2.
Denina Edoardo, v. Princ. Amedeo 32.
De Paoli Vinc., v. Maria Vittoria 11.
Dezzani A., v. S. Domenico 50.
Dovo Angelo, v. S. Maria 3, p. 2.
Fauda prof. Carlomagno, v. S. Massimo 32.
Ferrero Alessandro, v. Genova 21.
Fettarappa Alceo, v. S. Franc. da Paola 7.
Fino Felice, v. Garibaldi 31.
Flecchia Dom., S. Donato 55.
Florio Carlo, v. Lagrange 14, p. 2.
Fontana Giacomo, *studio* v. Bellezia 15, *abitazione* v. Ponte Mosca 14
Fontana Nemore, v. Venti Sett. 10.
Gallo ing. G. Ant., v. Consolata 12.
Gallone Gius., c. Valentino 9
Gariglio Franc., v. Venti Sett. 15.
Garrone Calisto, v. Gioberti 67.
Gerbino Enrico, v. Carena 20.
Germano Camillo, p S. Martino 7.
Geymonat G. B., v. Assarotti 4.
Girardi Gioachino, v. Melchior Gioia 9.
Goggio Camillo, p. Statuto 4.
Golzio Mario, v. Principi d'Acaja 22.
Grimaldi Giuseppe, v. Carmine 4.
Guidetti-Serra Enrico, v. Circonvallazione oltre Po 93, *studio*, p. Bodoni 3.
Ivaglia Silvio, c. Oporto 23.
Lajolo Oreste, v. Mad. Cristina 9.
Lampo Gio., v. S. Donato 21 *bis*.
Lecco Ernesto, v. Venti Sett. 62
Lesca Luigi, v. Stampatori 11.
Maggi Guido, v. dei Fiori 7.
Malano Franc., v. S. Giulia 18.
Marchelli Ang., geom. arch., v. Cernaia 27.
Martignone Costantino, v. Garibaldi 38.
Masera Carlo, c. Vinzaglio 12.
Maury Olderico, v. del Carmine 4, p. 2.
Monferini Amedeo, v. Sacchi 28*bis*.
Moriondo Pio (borg. Mirafiori).
Montecucchi Pietro, v. Alfieri 26
Musso Gius., uff., c. Vitt Em. II, 6, oltre Po.
Negri Ett., c. Vinzaglio 12, *abit.* c. Oporto 47.
Nigra Felice, strada di Francia 25.
Novaresio Ferd., p. Gran Madre di Dio 8.
Olivero Eug., v. Giusti 3.
Ormezzano Adolfo, c. Re Umberto 45.
Otta Enrico, v. Garibaldi 28.
Pasquario Carlo, v. S. Agostino 2.
Perdomo Gio., p. Statuto 10.
Perlino Ant., c. Vitt. Em. II, 108.
Perrone Magg., geom., v. Am. Avogadro, 24.
Peyretti cav. Ern., v. S. Agostino 12.
Pietrasanta Ferd., v. Mazzini 60.
Pistono Feder., p Eman. Filiberto 17.
Pittarelli Giacomo, v. Milano 2.
Podio Giacomo, c. Oporto 38.
Prata Francesco, v. Guastalla 5.
Pregno Ercole, v. Massena 7.
Prelle prof. Massimo, c. Princ. Oddone 11*bis*.
Quassolo Gio., v. S. Secondo 56.
Ramella Gius., v. Bidone 19.
Rasero Gius., v. Princ. Tommaso 35.
Ratti Odoardo, v. Papacino 3.
Ratti Pietro, v. Papacino 3.
Rezzonico Carlo (nipote), v. Am. Avogadro 19.
Ricossa Licinio, p. Mad. Cristina 1.
Roggero Gio., c. Oporto 17 presso il prof. Astuti.
Rossi Cesare, ☎, v. Genova 20.
Rosso cav. Felice, v. Ponte Mosca 27.
Scarafia Enrico, v. Porta Palatina 19, p 2.
Segre Giacobbe, v. Montebello 17.
Sereno B. G., v. Bellezia 3.
Silva Luigi, v. Quattro Marzo 1, p. 2.
Sinistro cav. Severino, v. Garibaldi 40.
Tagna Gius., v. Perrone 8.
Tarizzo G. B, v. Garibaldi 40.
Tealdi Matteo, geom., v. Gaud. Ferrari 7.
Tibò Chiaffredo, v. Genova 20-22.
Torretta Ferd., v. Plana 11.
Turletti Gius., c. Oporto 45.
Vaccarino Gio., ☎, v. Cernaia 22, p. 3.
Vacchetta Melchiorre, v. Chieri 4.
Varvelli Ant., v. Franco Bonelli 12.
Viglione Luigi, v. Po 42.
Villa Ettore, v. Milano 1.
Visetti Luigi, v. Cibrario 27.

Canneggiatori.

Colombatti Gius., v. Saluzzo 1.

Albo dei Ragionieri, Geometri, Ingegneri e Periti diversi

legalmente esercenti
inscritti presso la R. Corte d'Appello di Torino

Alberganti rag. Alessandro, v. Giannone 12.
Alberti rag. Alberto, v. Fabro.
Allara Giacomo, *ing. elett.*, via Lagrange 34.
Ambrosetti ing. Mario, v. Saluzzo 27.
Appiani prof. rag. Gio., v. Barbaroux 6.
Astuti rag. Pietro, v. Assarotti 7.
Baggi ing. Vittorio, c. Valentino 38.
Barberis Aless., v. Bogino 27.
Barberis Ant., v. Bogino 11.
Barbieri Menotti Domenico, v. Cibrario 45.
Bertola ing. Gio., c. S. Maurizio 19, p. 1
Bertrand ing. Franc., v. S. Dalmazzo 11.
Bianchi cav. rag. Aless., v. Po 25.
Borsarelli ing. Carlo, v. Venti Sett. 9.

Bosco geom. Vinc., v. Siccardi 1.
Bottassi rag. Tommaso Edoardo, c. Vitt. Em. II, 34.
Bottino prof. rag. Pietro, v. Fabro 8.
Broglia prof. rag. Gius., v. Garibaldi 31.
Caramello prof. rag. Gius., v. Montebello 19.
Carpi Leonardo, v. Scuole 9.
Cassinelli rag. Aug., v. Corte d'Appello 7.
Catella rag. Roberto, v. della Zecca 12.
Challiol cav. ing. Alb., v. Nizza 17.
Clava Enrico, v. S. Secondo 15.
Cornaglia G., v. S. Tommaso 10.
Corte geom. Urbano Ern., v. Mercanti 14.
Cozzoli ing. Angelo, v. Vassalli-Eandi 9.
Cravera Giacinto, *Perito e Geometra*, via Carlo Alberto 21.
Cravera geom. Pietro, v. Carmine 4.
De-Coll Alfredo, *perito per conserve alimentari*, v. Ospedale 4 *bis*.
Demaria prof. geom. G. B., v. Corte d'App. 2.
De Pisis Nicola, v. Bogino 13.
Dompé prof. rag. Carlo (Chivasso)
Drocchi rag. Vittore, v. Cibrario 53.
Dusnasi rag. Arturo, v. Barbaroux 38.
Falco rag. Alessandro, v. Garibaldi 21.
Ferrero geom. Aless., *agr.*, v. Genova 21.
Ferria ing. Gius. Gioachino, v. Principe Tommaso 31.
Ferroglio rag. Pietro, via Po 23-25.
Fiorini ing. cav. Pietro, v. Cavour 46.
Furno rag. Alessandro, v. Pescatori 9.
Gallo ing. G. Ant., v. Consolata 12.
Galvano rag. Gio., v. Garibaldi 46.
Gatti ing. Gius., v. Conte Verde 1.
Giordana rag. Franc., v. S. Quintino 45.
Giovenale rag. Gio., v. Garibaldi 18.
Gitti cav. prof. rag. Vinc., v. Garibaldi 21.
Giuliano ing. Severino, v. Po 20.
Gobbi rag. Gerardo, v. Stampatori 4, *abitazione* c. S. Martino 4.
Gribodo ing. Gio., v. Cavour 5.
Grimaldi di Bellino Ugo, trad., via della Consolata 1.
Guagno ing. Enrico, v. Cernaia 20.
Levi Silvio, *perito call.*, v. Pastrengo 15.
Liprandi rag. Paolo, v. Bellezia 10.

Cav. Rag. Pasquale Lupo
Via S. Quintino, 15 — Telefono N. 17-31.
AMMINISTRAZIONI DIVERSE
Studio speciale per accomodamenti e sistemazione di Ditte dissestate.
Concordati estragiudiziali e Concordati preventivi secondo legge.

Magnetto Oscar Gius., v. Carlo Alberto 17.
Magnetto rag. Gius., p. Palazzo Città 5.
Martelli Pietro, *liquid.*, p. Savoia 6.
Masciari ing. Franc. v. Barbaroux 28.
Misitano ing. Lorenzo, v. Orto Botanico 28.
Morelli ing. Ettore, v. Princ. d'Acaja 60.
Moreno ing. Luigi, v. Sacchi 36.
Orta rag. Federico, v. Garibaldi 8.
Pasquali cav. Ernesto, v. Garibaldi 59.
Pasquali Ernesto, v. Boucheron 10.
Passoni rag. Luigi, v. Venti Settembre 69.
Perron Achille, v. Bellezia 10, p. 1.
Perussia cav. rag. Gius., *liq.*, via degli Stampatori 4.
Petrini prof. Gio., v. Pietro Micca 17.
Peyretti Ern., ☎, geom., v. S. Agostino 12.
Pinelli rag. Lodovico, v. Palazzo Città 5.
PORTA rag. CARLO, v. Venti Sett. 74.
Quagliotti ing. Aug., p. Vitt. Em. I, 19.
Radi rag. Luigi, v. S. Tommaso 4.
Ratti geom. Pietro, v. Papacino 3.
Remotti rag. Edoardo, c. Vitt. Em. II, 71.
Ricossa geom. Licinio, *perito agrimensore*, p. Mad. Cristina 1.
Rissone rag. Gio., v. Venti Sett. 58.
Roggero Gio., *agrim.*, c. Oporto 17.
Rosina rag. prof. Edoardo, v. Fabro 1.
Rovere Paolo, v. Corte d'Appello 9.
Sacchi ing. Michelangelo, v. Massena 20.
Salesse rag. Edoardo, *perito comm.* (Vigone)
Salomone ing. Aless., ☎, v. S. Tommaso 10.
Sanero rag. Bart., v. Ottavio Revel 17.
Sardi ing. Vincenzo, v. S. Teresa 10.
Saxer rag. Edoardo, v. Alfieri 19.
Segre rag. Salvatore, v. Bogino 9.
Sensile rag. Gius., v. Barbaroux 6.
Serra rag. Carlo, v. S. Anselmo 16.
Stobbia rag. Filomeno, v. Botero 14.
Storchi ing. Vitt. Alberto, v. Saluzzo 32.
Strazza Cesare, *per. calligr.*, v. dei Mille 1.
Tempia rag. Gius., *per calligrafia*, v. Orto Botanico 28.
Uffreduzzi ing. Nicola, v. Cernaia 28.
Usseglio rag. Antonio, v. Garibaldi 8.
Valletta rag. Vittorio, v. Garibaldi 23.
Varvelli ing. Gius. Marino, v. Berthollet 13.
Vialardi di Villanova ragioniere Carlo, v. Giulio 22.
Viazzi rag. Mario, v. Garibaldi 39.
Villa geometra Ettore, *perito agrimensore*, via Milano 1.
Vitali Salvatore, *perito calligrafo*, c. Re Umberto 36.

Collegio dei Ragionieri Professionisti di Torino.

Via degli Stampatori 4.

La professione di Ragioniere surroga, compendia e supera quelle di Liquidatore e di Estimatore. — (Art. 145 del Reg. app. con R. D. 18 ottobre 1865)

Presidente
Gitti prof. cav. Vincenzo, v. Garibaldi 21.
Vice-presidente
Rosina prof. Edoardo, v. Fabro 1.
Segretario
Bottino prof. Pietro, v. Fabro 8.
Membri
Appiani prof. Gio., v. Barbaroux 6.
Astuti Pietro, v. Assarotti 7.
Bianchi cav. Aless., v. Po 25.
Bottino prof. Pietro, v. Fabro 8.

Broglia prof. Gius., v. Garibaldi 31.
Cassinelli Augusto, v. Corte d'Appello 7.
Dompè prof. Carlo (Chivasso).
Falco Alessandro, v. Garibaldi 21
Ferroglio Pietro, v. Po 25.
Follis Alberto, v. Garibaldi 31.
Galvano Gio., v. Garibaldi 46.
Giovenale Gio., v. Garibaldi 18.
Gitti cav. prof. Vinc., v. Garibaldi 21.
Gobbi Gerardo, v. Stampatori 4.
Liprandi Paolo, v. Bellezia 10.
Magnetto Gius., p. Palazzo Città 5.
Mila Federico, v. Garibaldi 8.
Passoni Luigi, v. Venti Settembre 69.
Perussia cav. Gius., v. Stampatori 4.
Petrini prof. Gio., v. Pietro Micca 17.
Porta Carlo, v. Venti Settembre 74.
Rosina prof. Edoardo, v. Fabro 1.
Sanero Bartolomeo, v. Ottavio Revel 17.
Saxer Edoardo, v. Alfieri 19.
Sensile Gius., v. Barbaroux 6
Stobbia Filomeno, v. Botero 14.
Usseglio Antonio, v. Garibaldi 8.
Viazzi Mario, v. Garibaldi 39.

Periti Commerciali ed Industriali.

RUOLO *formato dalla Camera di Commercio e deposto presso il Trib. Civ. e Correz.*

Le lettere alfabetiche che seguono il nome indicano a qual genere di merci od opere i Periti hanno speciale attitudine.

I segnati con * sono anche iscritti nell'elenco dei Ragionieri, Periti e Liquidatori presso la Corte d'Appello di Torino.

Il carattere diverso non indica differenza di grado.

a) In ogni genere di merci;
b) In mobili e stoffe, chincagl. e merci;
c) In prodotti del suolo, costruzioni;
d) In tessuti;
e) In cereali, commest.;
f) Industriale e macchine;
g) In cuoi e pellami;
h) In coloniali, caffè e alberghi;
i) In oro e arg., gioielli, metalli in genere,
l) In amministrazione e ragioneria;
m) In vini e liquori;
n) In carte e cartoni
o) Chimico;
p) In bestiame.
q) In dipinti, stampe, libri, oggetti d'arte, di antichità.
r) Conserve alimentari.
s) Attrezzi di trasporti.

Alemanno Giuseppe detto *Argentero* (p), (Crescentino).
Allaira rag. Gio. (a), (Castellamonte).
Allemano Angelo (f), v. Riberi 6.
Antonietti rag Adelino 1, (Castellamonte)
Antoniotti rag. Augusto (a), (Biella).
*Appiani prof. rag. Gio. (a), v. Barbaroux 6.
Armissoglio Cam. (b-d), v. Garibaldi 26.
Assauto geom. Luigi, (b-c-d), v Accad. Albertina 38.
Barberis ing. Ant. (c), v. Bogino 11.
Beltrami Luigi Andrea (b-h), v. Sant'Agostino 12.
Beniamino Carlo (b-q, p. Carlo Felice 9.
Berta cav. Vitt. (d), v. Bogino 34.
*Bertola ing. Gio. (c), *con diploma ing. civile*, c. S. Maurizio 19.
*Bianchi cav. rag. Aless. (a), v. Po 25.
Biga cav. Gennaro (b-m-n), c. S. Martino 2.
Bigliani Giuseppe (f), v. Baretti 8.
Blotto ing. Raffaele (c), (Biella).
Boccardo geom. Michele (c), p. Palazzo di Città 5.
Bosco Angelo (b-i), (Acqui)
*Bosco geom. rag. Vincenzo (b-c), via Siccardi 1.
*Bottino prof. rag. Pietro (a), v. Fabro 8.
Bottione Ferd. (f), v. S. Chiara 41.
Caffarati geom. Tomm. (b) (Moncalieri).
Camandona geom. Vitt. (c), v. Assarotti 15.
Casalis ing. Gio. (c), v. dell'Accademia Albertina 6.
Cavalli rag. Ett. (a), (Alessandria).
Cedale ing. Pietro (c-f), (Aosta).
Cerruti cav. ing. Fedele (d-f), (Biella).
Chiantore geom. Pilade (b), via Pietro Micca 20.
Clerico Giac. (i), v. Gioberti 38.
Corradini ing. Francesco (f), v. Luciano Manara 7 oltre Po.
Cravera prof. Giac. (b-c), v. Carlo Alb. 21.
Cravera geom. Pietro A., ✱, (b-h), via Carmine 4
Cucca-Mistrot cav. Piero (b-c-l), via delle Orfane 7.
Cucco ing. Gio. (d-f) (Biella).
Damiani Cesare (p), v. Carlo Alberto 27.
De Benedetti dott. Riccardo (o), via Princ. Tommaso 4.
*De-Coll Alfredo (r), *inscritto alla Corte d'Appello*, v. Ospedale 4 *bis*.
*Demaria prof. G. B. (c-f), v. della Corte d'Appello 2.
Demaria cav. Gius. (b), v Rossini 10-12.
De-Mattei ing. Virg. (c-f), (Casale Monf.).
De-Pedrini G. B. fu Franc. (b) (Oleggio).
*Dusnasi rag. Art. (b-h), v. Barbaroux 38.
Falco dott. Angelo (o), v. Monferrato 22.
Falco rag. cav. Lazzaro (a) (Vercelli).
Feltrini Gius. (f), Venti Sett. 74.
Ferrando ing. cav. Gio. (c-f), v. S. Dalmazzo 7.
Ferraris ing. Pietro (i), c. Oporto 35.
Ferroglio rag. Pietro (a-c), v. Po 25.
Fino geom Felice (c-f), v. Garibaldi 31.
Fiorini ing Pietro (f), v. Cavour 46.
Flecchia geom. Domenico Natale (c), via S. Donato 55.
Fornaca geom. Gius. (b), (Moncalieri).
Garda Gius. Aless. (b-h), v. Bertola 11.
Gatti rag. Achille, (b-s) (Vercelli).
Geymonat geom. G. B. (c), v. Assarotti 4.
Ghersi Felice (f), v. Orto Botanico 8.
Ghirardi Enrico Giac. (i), v. Venti Sett. 46.
*Gitti cav. prof. Vinc. (a), v. Garibaldi 21.
Giusiana Ettore (o) (Bra).
Goffi Giacinto (i), v. Nizza 31.
Guidetti-Serra ing. Felice f), p. Bodoni 3.
Imoda ing. G. E. (f), v. Ponza 3.
Lamberti geom. Franc. (c) (Savigliano).

Lebole rag. Luigi (a), (Vercelli).
Leoni prof. Leone (g) (Roma).
Lepora Paolo G. (b-h), v. Garibaldi 2.
Lesca geom. Luigi (c), v. Stampatori 11.
*Liprandi Paolo (b-h), v. Bellezia 10.
Maffioli rag. Adolfo (l), (Domodossola).
Marchelli ing. cav. Luigi (c), v. Cernaia 27.
Margheris geom. Camillo (c) (Verolengo).
Martinolo Angelo (g), v. S. Domenico 5.
Masoero ing. cav. Ant. (c-f), v. Assarotti 4.
Massa geom. cav. Basilio (b), (Vercelli).
Merini rag. Pietro (d), v. S. Franc. da Paola 4.
Molinari Annib. Ang., (b-d), v. Napione 31.
Mongini Ernesto (q), c. Vinzaglio 19 e v. Venti Settembre 72.
Morelli ing. Ett. (f), v. Princ. d'Acaja 60.
Odasso Pietro (h-b-e-m), via S. Tommaso 6.
Oddone Annib. (b-h-e-m), v. Bellezia 3.
Perdomo geom. Gio. (c) p. Statuto 10.

*PERRON ACHILLE (b. e-h-m) Via Bellezia, 10.
Ragioneria, Amministrazioni stabili, Perizie giudiziali e stragiudiziali, Inventari, Esercizi in genere.

Personali ing. Francesco (f), (Biella).
Peruglia Ang. (b), v. Princ. Amedeo 23.
*Perussia rag. cav. G. (a), v. Stampatori 4.
*Peyretti geom. cav. Ernesto (b-c f-i), v. S. Agostino 12.
Pia Domen. (p), ang. v. Venti Sett. e Carrozzai.
Pistono geom. Federico (c), p. Emanuele Filiberto 17.
Pittarelli geom. Giacomo (h-c), via Milano 2
Porro prof. dott. Benedetto (o-n-g-i), v. Deposito 5.
*Porta rag. Carlo (b), v. Venti Sett. 74.
Puschi prof. Vittorio (m), (Acqui).
Rabogliatti Luigi (h), (Ivrea)
*Radi rag. Luigi (a) v. S. Tommaso 4.
*Ratti geom. Pietro (b-c-l), v. Papacino 3.
Rey cav. Gio. (c), v. Genova 27.
Rigotti Carlo (b), (Borgomanero).
*Rosina rag. Edoardo (a), v. Fabro 1.
Rosso cav. geom. Felice (b-g), v. Ponte Mosca 27.
Rovere farm. Claudio, *capitano cont. in ritiro* (d-h), (Stupinigi).
Rovere Paolo (b), v. Corte d'Appello 9 e v. S. Domenico 44.
*Rovey Giacomo (n), v. Arcivescovado 1.
Ruffino Luigi (d), v. Barbaroux 13.
Sacco Randolfo (b-h), v. Bogino 1.
Sacerdote Edoardo (d), v. Milano 10.
Sala ing. Carlo (f), v. Napione 8.
Salvaneschi Ulderico (e-p) (Vercelli).
*Sanero rag. Bart. (a), v. Ottavio Revel 17.
Sanquirico Ettore (b-h), c. Siccardi 15.
Sarboraria Pietro (c-e-m), v. Cuneo 8.
Sardi ing. Vinc. (c-f), v. S. Teresa 10.
Segre rag. Salvatore (b), v. Bogino 9.
Siliprandi Felice (d), corso Siccardi 5
Silvano ing. Emilio (f), c. Re Umberto 8.
Sissoldo Defendente (i), via Cernaia 44.

Cesare Sola Via Saluzzo N. 27
Perizie - Estimi d'esercizi in genere - Liquidazioni - Incanti - Pratiche concordati amichevoli - Amministrazioni stabili - Contabilità.

Soldati ing. comm. Vincenzo (f), c. Vittorio Emanuele II, 44.
*Stobbia rag. Filomeno (a), v. Botero 14.
Stroppiana dott. Giacinto (o), v. Cibrario 14
Tedeschi ing. Massimo (c-f), gall. Nazionale scala D.
*Tempia prof. Gius. (l), v. Orto Botanico 28.
Timossi cav. Paolo (g), v. Monti angolo c. Massimo d'Azeglio.
Tofani Ernesto (f), v. Buniva 8.
Toroni Lorenzo (b), (Borgomanero).
Treves Anselmo (*macch. scrivere*), v. Po 45.
Treves dott. Massimo (o), v. Principe Tommaso 4.
Varvelli ingegner Giuseppe Marino (f), v. Berthollet 13.
Vicarj ing. cav. Mario (c-f), c. Vittorio Em. II, 68, *abitaz.* v. Montevecchio 24.
Vottero ing. cav. Giacomo (f), v. Madama Cristina 8.

Ruolo dei Traduttori

deposto presso la Camera di Commercio.

Armissoglio avv. Francesco, *dall'inglese*, v. delle Scuole 11.
Baratelli prof. Eug., *dallo spagnuolo*, via Garibaldi 13.
Bauer Adolfo, *dal francese, inglese e tedesco*, v. Roma 28.
Cavallo Natale, *dal tedesco*, v. Passalacqua 1.
Cucca-Mistrot cav. Piero, *dal francese*, v. Orfane 7.
Koennecker H. Willy, *dall'inglese, tedesco, olandese e francese*, c. Vitt. Em. II, 71.
Revel Luigi, *dal francese e inglese*, v. Po 4.
Vesin Rosalia, *dal francese, inglese e tedesco*, c. Vinzaglio 19.

Periti Calligrafi.

Blatto prof. Nicomede, c. Re Umberto 38.
Castelli prof. cav. Giacomo, *Calligrafo delle Case Reale e Ducali d'Italia*, via Beaumont 8.
Mosso prof. Michele, c. S. Maurizio 15.
Petrini prof. Gio., v. Pietro Micca 17.
Serazzi Eug., c. Vitt. Em. II, 19.
Serrati rag. Romolo, v. Corte d'Appello 2.
Tagliazucchi prof. Umberto, v. Lungo Po 1 (Vanchiglia).
Tempia prof. Gius., v. Orto Botanico 28.
Tonso Gio., v. Garibaldi 53.
VITALI prof. SALVATORE, *perito di scrittura, inscritto presso il R. Tribunale e la R. Corte d'Appello di Torino*, corso Re Umberto 36.

Periti diversi.

Ainardi prof. Romano, *perito industriale elettrotecnico*, v. S. Secondo 11.
Bachi rag. Donato, *caratteri da stampa, macchine tipogr.*, v. delle Scuole 8 e p. Eman. Filiberto 24.
Baroni cav. Edoardo, *perito chimico igienista*, v. Amedeo Avogadro 16.
Bosco geom. rag. Vincenzo, *perito tecnico commerciale* v. Siccardi 1.
Bottione Ferd., *industr.*, v. S. Chiara 41.
Bovi ing. prof. Benvenuto, *consulente legale e perito tecnico in privative e marchi di fabbrica*, via Arcivescovado 1.
Chiappero Gius., *agronomo*, p. Nizza 79.
Clava rag. Enr., *olii e sap.*, v. S. Secondo 15
Cusnasi rag. Arturo, *commerciale amministrazione, materia finanziaria e bancaria*, v. Barbaroux 38
Falco Ang., *chimico giudiz.*, v. Monferrato 22
Ferrato rag. Seb., *grani e farine*. Pinerolo.
Fontana Giacomo, *studio*, v. Bellezia 15.
Fontana ing. Mario Gasp., *industr. elettr. telefon.*, v. Carlo Alb. 36.
Garbini dott. Gio. *Gabinetto chimico analitico — Ricerche chimiche e microscop.*, barr. S. Paolo 3, *abit.* v. Donati 14.
Gatti Luigi, *industriale*, v. Baretti 34.
Goss rag. Giulio, *filati, cotoni, lane, lini e canape*, v. Roma 38.
Guidetti Serra ing. Felice, p. Bodoni 3.
Luria rag. Davide, *litografia e cromolitografia*, v. Carlo Alberto 33.
Magnetto rag. M. Gius., *commerciale, amministraz., materia finanziaria*, piazza Palazzo di Città 5.
Massia Davide, *perito industr., costruzione macchine*, v. Vanchiglia 14.
Montrucchio rag. Vitt., *carte da parati*, v. Garibaldi 13.
Negretti rag. Ern., *pavimenti in legno*, cosro Vitt. Eman. II, 92.
Parmetler Ant., *liquid.*, v. Vanchiglia 4.
Rolando ragion. Achille, *assicurazioni*. v. Boucheron 4.
Rolla rag. Pietro Felice, *carta e cartone*, v. Po 28.
Rossetti rag. Bartolom., *seterie, tulli, pizzi, nastri*, v. S. Tommaso 1.
Sacerdote rag. Albino, *forniture militari in genere*, c. Casale 64.
Serra rag. Carlo, *carta, cancelleria, registri*, v. S. Anselmo 16.
Serrati Evar., *commerc.*, v. Corte d'App. 2.

Cesare Sola Via Saluzzo N. 27
Perizie - Estimi d'esercizi in genere - Liquidazioni - Incanti - Pratiche concordati amichevoli - Amministrazioni stabili - Contabilità.

Valenzano Ippolito, *orefiecrie, gioie*, piazza Vitt. Em. I, 19.
Zeppegno Alcide, *labor. chimica analitica*, v. Giannone 16.

Collegio dei Periti Commerciali e Industriali

legalmente esercenti
nel Ruolo della
Camera di Commercio ed Arti
di Torino
Via Lagrange 7, piano 1.

Presidente
Ghirardi E. G., v. Venti Sett. 46.

Vice-presidente
Cucca-Mistrot cav. Piero, v. Orfane 7.

Consiglieri
Porro prof. dott. Benedetto, v. Deposito 5.
Timossi cav. Paolo, v. Monti ang. c. Massimo d'Azeglio.
Sala ing. Carlo, v. Napione 8.
Barberis ing. Ant., v. Bogino 11.

Segretario
Fino geom. Felice, v. Garibaldi 31.

Armissoglio Camillo, *tessuti, mobilia, alberghi, caffè*, v. Garibaldi 26.
Barberis ing. Ant., *materiale da costruz. fabbricati ed assicuraz.*, via Bogino 11
Beltrami Luigi And., *mobili, esercizi, caffè, alberghi, derr. alim.*, v. S. Agostino 12.
Biga cav. Gennaro, *vini ed olii d'oliva*, c. S. Martino 2.
Bosco Angelo, *oreficerie, metalli, stoffe d'uso domestico*, v. Acqui.
Chiantore geom. Pilade, *mobili, fabbricati e casermaggio*, v. Pietro Micca 20.
Clerico Giacomo, *oreficerie e lingerie d'uso domestico*, v. Gioberti 38.
Cucca-Mistrot cav. Piero, *mobili, prodotti agricoli e amministrazioni*, v. Orfane 7.
De Coll G., *conserve alimentari*, v. Accademia delle Scienze rimp. al 2.
Demaria prof. Gio. Batt., *prod. metal. e indust. relative*, via Corte d'Appello 2.
De-Maria cav. Gius., *tappezzerie, stoffe, mobilio, app. ospitalieri*, v. Rossini 10-12.
Feltrini Gius., *ind. meccaniche, prod. refrattari*, v. Venti Settembre 74.
Fino geom. Fel., *meccanica e materie tessili*, v. Garibaldi 31.
Garda Aless., *mobili, alberghi, caffè*, via Bertola 11.
Ghersi Felice, *carboni, macchine per gaz*, v. Orto Botanico 8.
Ghirardi Enrico, *gioiell. oreficerie, argenterie*, v. Venti Sett. 46.
Goffi Giacinto, *ferramenta, chincaglierie, acciai e utensili*, v. Nizza 31.
Marchelli ing. cav. Luigi, *costr. civili e idrauliche*, v. Cernaia 27.
Martinolo Ang., *pellami, materie concianti ed affini*, v. S. Domenico 5.

Molinari Annibale, *mobili, legnami e lane*, v. Napione 31.
Odasso Pietro, *mobili, alberghi, caffè e derrate alimentari*, v. S. Tommaso 6.
Oddone Annibale, *mobili, commestibili, alberghi e caffè, liquid. incendi*, v. Bellezia 3.
Peyretti cav. geom. Ern., *immobili in genere, costr., mobili e gioielli*, v. S. Agostino 12.
Perron Achille, *mobilia, esercizi, amministraz.*, v. Bellezia 10, *abit.* c. Oporto 38.
Pittarelli geom. Giacomo, *agrimensura, mobili*, v. Milano 2.
Porro prof. dott. Benedetto, *analisi chimiche*, v. Deposito 5.
Ratti geom. Pietro, *immobili ed amministrazioni*, v. Papacino 3.
Ruffino Luigi, *tappezzerie stoffe e arredi da chiesa*, v. Barbaroux 13.
Sacco Randolfo, *mobilia, oggetti d'antichità e alberghi*, v. Bogino 1.
Sala ing Carlo, *opere metall.*, v. Napione 8.
Sanquirico Ettore, *mobilia, caffè, alberghi e stabilimenti balneari*, c. Siccardi 15.
Sarboraria Pietro, *cereali, vini e concimi*, v. Cuneo 8.
Siliprandi Felice, *tessuti e materie seriche*, c. Siccardi 5.
Silvano ing. Emilio, *industria ed elettrotecnica*, c. Re Umberto 8.
Sola Cesare, *trattorie, caffè e mobilio in genere*, v. Saluzzo 27.
Stroppiana dott. Giacinto, *chimica e farmacia*, v Cibrario 14.
Timossi cav. Paolo, *pelli crude conciate e calzat.*, v. Monti 26 ang. c. Massimo d'Azeglio 76.
Varvelli ing. G. M., *meccanico, materiali metall. e privative indust.*, v. Berthollet 13

Interpreti.

Furlani prof. Giacomo, *lingua tedesca e francese*, v. Lagrange 32.
Sholders Tomm. Alfredo, *inglese e franc.*, p. Castello 19, Hôtel d'Europe.

Ragionieri e Studi di Ragioneria.

NB. *Oltre il presente elenco veggasi a pag. 725 l'Albo dei Ragionieri professionisti legalmente esercenti ed inscritti presso la Corte d'Appello.*

Allara Guido, v. Massena 51
Allaria Alberto, v. Duch. Jolanda 15.
Appiani prof. rag. Gio., v. Barbaroux 6.
Astuti rag. Pietro, v. Assarotti 7.
Bertotti Luigi, v. S. Chiara 20.
Biancardi rag. Carlo, v. Napione 6.
Bona Aless, v. Accademia Albertina 36.
Bonomore Armando, via Fiori 5.
Bosco rag. geom. Vinc., v. Siccardi 1.
Bottino prof. rag Pietro, v. Fabro 8.
Broglia prof. rag. Gius., v. Garibaldi 31.
Cassinelli rag. Agostino, v. Corte d'App. 7.
Colombo Gio., v. Juvara 1.
Costa Stanislao, v. Roma 40.
Curione Ettore, c. Oporto 21.
De Maria rag. Ettore, c. Casale 16.
Drocchi Vittore, v. Cibrario 53.
Dusnasi rag. Arturo *stud.* v. Barbaroux 38
Fracchia Leopoldo, v. Saccarelli 14
Gastaldi prof. G. B., v. Privata Lanza 2
Genta Enrico, via Amedeo Avogadro 22
Geymonat G. B., v. Assarotti 4.
Giovenale rag. Gio., v. Garibaldi 18.
Gitti prof. Vinc., v. Garibaldi 21.
Lasagna Enrico, v. S. Quintino 11.
Luria rag. Davide, v. Carlo Alberto 33.
Magnetto M. Gius., p. Palazzo Città 5.
Magnetto Gius., v. Carlo Alberto 17.
Marchini Aless., v. Principi d'Acaja 41.
Marengo Tommaso, v. S. Tommaso 11.
Merini rag. Pietro, v. S. Franc. da Paola 4.
Orta Federico, v. Garibaldi 8, p. 2.
Passoni rag Luigi, v. Venti Settembre 69.
Penazzo rag. Francesco, v. Bidone 27.
Peradotto Carlo, v. Gazometro 26.
PERRON ACHILLE, v. Bellezia 10, p. 1.
Perussia cav. Gius., v. Stampatori 4.
Racca Dante Giuseppe, v. Sacchi 12.
Radi Luigi, v. S. Tommaso 4.
Rosina prof. Edoardo, v. Fabro 1.
Rossi Carlo, v. S. Secondo 17.
Sacerdote Alberto, c. S. Maurizio 75.
Sacerdote Albino, c. Casale 64.
Schreiber Edoardo, v. Barbaroux 6.
Segre Salv., *studio di consulenza commerciale*, v. Bogino 9.
Sensile Gius, v. Barbaroux 6.
Serazzi Leopoldo, c. Vitt. Em. II, 19.
Serazzi Nino, c. Vitt. Em. II, 19.
Spinardi Gius., v. Gioberti 26.
Tibò Franc, v. Genova 20-22.
Treves Elia Eman., v. Maria Vittoria 24.
Valletta Vittorio, v. Garibaldi 23.
Vialardi di Villanova rag. Carlo, via Giulio 22.
Viazzi rag. Mario, v. Garibaldi 39, *abitaz.* v. Carlo Alberto 29.
Zuccolini Amedeo, v. S. Secondo 56.

Pittori.

Alessi di Canosio Giorgio, v. Montebello 4.
Allason cav. Silvio, v. dell'Ospedale 26, *abit.* v. Po 43.
Andreo Carlotta, via Milano 3.
Arbarello avv. Luigi, v. Maria Vittoria 8.
Avaro Gio., v. Accad. Albertina 8.
Avondo Vittorio, uff. ✻, comm. ⛀, via Napione 2.
Bacci Cesare, v. Berthollet 31.
Badoni prof. Urbano, v. Vanchiglia 36.
Banzatti Emanuele, p. Carlo Em. II, 9.
Baronio Antonio, v. Saluzzo 42 *bis*.

Bassi Virginia, v. Pastrengo 15.
Bazzani Eug. Ferd., v. Valeggio 4.
Belli Terenzio, v. Vanchiglia 20.
Berchialla Pietro, v S. Massimo 30.
Berlia prof. Luigi, c. S. Maurizio 39.
Bernardi-Doyen Eva, v. Genova 27.
Bernardi Romolo, *spec. in cromolitografia*, v. Cavour 28
Beroggio Giambattista, v. S. Quintino 25.
Berton A. P., c. Princ. Oddone 28.
Bidasio degli Imberti Camillo, via Accademia Albert. 1, *abitaz.* c. S. Maurizio 17.
Bignami G., *ceramica*, v. S. Franc. Paola 46.
Biressi-Ghio Luigia, v. Saluzzo 41.
Biscarra (*Scuola*, dir. Possio), via Vanchiglia 11.
Bo Giacinto, v. Venti Settembre 14.
Bo Ida, v. S. Francesco da Paola 4.
Boasso Giorgio, v. Garibaldi 3.
Borgogno Domenico, p. Vitt. Em. I, 11.
Bosio Angelo, v. Montebello 7.
Botti prof. cav. Guglielmo, v. Finanze 11.
Bottinelli Gius., v. Bezzecca 8.
Branca Gio, v. Po 3.
Brugo Giulio, v. S. Domenico 50.
Buscaglione Gius., v. Bidone 21 *bis*.
Bussolino Vitt., p. Madama Cristina 1.
Calderini Marco, v. Lodovica 4.
Calosso Edoardo, v. S. Giulia 28.
Canaperia Piero, v. Mazzini 33.
Cane avv. Carlo, c. Casale 2.
Canova Enrico, v. Vanchiglia 18.
Carena Felice, v. Urbano Rattazzi 3.
Carpanetto G. B, v. Venti Settembre 54 e v. Stampatori 12.
Carutti di Cantogno nob. Aug., v. Zecca 7, *studio* v. Montebello 21.
Catella Rosa, v. della Zecca 12.
Cavagnolo conte Rolando, *acquarello*, c. Cairoli 22.
Cavalla Carlo, v. Venti Sett 7.
Cavalla Giuseppe, v. Bonafous 7.
Cavalleri Vitt., strada d'Orbassano 220 (Tetti Varrò).
Cavalli Alessandro, v. Saluzzo 63.
Cavalli cap. Gius., ⛀ e ✻, c. S. Maurizio 19.
Ceradini Mario, c. Vitt. Em. II, 2 oltre Po.
Ceragioli Giorgio, *studio* v. Napione 7, *abitaz.* v. Cernaia 14.
Chiapasco prof. Francesco, c. Oporto 30.
Chicco Alfredo, v. Bonafous 7.
Chiusoli Armando, c. Oporto 13.
Ciocca Gius., v. Cernaia 28.
Clappiè Adele, v Mazzini 40.
Clara Carlo, v. Maria Vittoria 4.
Col Ferdinando, v. Duch. Jolanda 7.
Colmo Giov., v. Alfieri 24.
Conte Carlo, v. Accad. Albertina 8.
Corsi di Bosnasco conte Giacinto, via Cavour 12.
Cortazzi Giacomo, p. Cavour 10.
Costa Della Torre nobile Ignazio, *studio* v. Po 28.
Crescioli Emiliano, c. S. Maurizio 19.
Crova barone Clemente, v. Cavour 28.
Cugia di S. Orsola Eug., ✻, Pilonetto.
Dalbesio ing. Adolfo, ✻, v. Assietta 11.
D'Elia Alfredo, v. Artisti 10.
Delleani Lorenzo, ✻ e ⛀, piazza Vittorio Emanuele I, 7 *abit.* v. Alfieri 4.
Ducato Benedetto, v Montebello 21.
Durante Mario Domenico, *figura*, via Montebello 21.
Edel Leonida, v. Nizza 121 *bis*.
Faccio cav. Pier Luigi, v. Orto Botanico 27.
Falchetti Alb (figlio), c. Re Umberto 38.
Falchetti Gius., c. Re Umberto 38.
Felli Costantino, *pitt. da Chiese*, v. Cavallerizza 4.
Ferrari Aug., p. Carlo Em. II, 9
Ferraris Ferdin., v. Princ. Tommaso 19.
Ferraudi Gius., v. Venti Settembre 50.
Ferreri Vinc., p. Carlo Em. II, 9.
Follini cav. uff. Carlo, v. S. Massimo 42.
Fontana prof. Orlando, v. Bezzecca 6.
Fornasari Cesare, v. Sacchi 30.
Fortis-Camussi Maria, v. Assarotti 6.
Fruscalzo e Mercier, v. Ponte Mosca 14.
Gachet Mario, strada d'Orbassano 220 (Tetti Varrò).
Gaidano Paolo, via Accad. Albertina 6, *abitaz.* v. Princ. Amedeo 32.
Gaido Domen., c. Re Umberto 42.
Galfrè Gio., c. S. Maurizio 15.
Gamarra Gius., c. Princ. Oddone 43 e v. S. Dalmazzo 24.
Gariazzo Pier Ant., v. Princ. Tommaso 3.
Garrone Franc., v. Torquato Tasso 5.
Gastaldi in Giorda Demetria, c. S. Maurizio 81.
Gennaro Gius., v. Zecca 37.
Gheduzzi Augusto, v. Barolo 12.
Gheduzzi Ugo, v. Barolo 12.
Giacca Alfredo, v. Venti Settembre 77.
Giani Gio., v. S. Giulia 45
Gilardi Pier Celestino, ⛀, v. S. Francesco da Paola 18.
Giriboni Gius., v. della Zecca 47.
Giura Candido, v. Rocca 31.
Gobbi avv. Enrico, v. Maria Vittoria 53.
Grassis Giuseppe, v. Gaeta 20.
Grassis-Rossi prof.ª Eugenia, v. Gaeta 20.
Grigio Candida, v. Mercanti 9.
Grosso Alberto, v. Roma 7.
Grosso cav. Giacomo, p. Vitt. Em. I, 21 e v. Accad. Albertina 2.
Guarlotti Gio., v. Bellavista 8.
Guidetti Guglielmo, v. Rosine 8
Iuglaris Tommaso, v. Ospedale 24.
Kirchmayr Lorenzo, v. Gaudenzio Ferrari 2.
Lajolo Annibale, c. Vitt. Eman. II, 2, oltre Po, angolo via Moncalieri.
Lavini avv. cav. uff. Gius., v. Accademia Albertina 8.
Leon Clodovo Clara, *figurista*, v. Maria Vittoria 4.

Librè Agostino, v. Silvio Pellico 5
Maccagno Gius., v. Ormea 24.
Muggi Cesare, v. Vanchiglia 10.
Magnetti Maria, *spec. in pori*, c. Vittorio Eman. II, 60.
Manfredi Ercole, c. Sommeiller 23.
Marchetti-Melina Ferd., c. Cairoli 6.
Marchisa Serafino, p. Vitt. Em. I, 21.
Marchisio Andrea, uff. ✉, c. Vinzaglio 15, *studio* v. Accad. Albertina 2.
Mascias F. Federico, strada antica di Rivoli 71, Tesoriera.
Masutti Cecilia, p. Vittorio Em. I, 21.
Melano Michelangelo, c. S. Maurizio 71.
Melchioni Ant., ✉, c. Vittorio Em. II, 44.
Merlo Enrico, v. Sacchi 30.
Minasoli Luigi, v. Po 31, *abit.* v. Montebello 22.
Miniati Ugo, *ripr. disegni e modelli*, via Allioni 4.
Montezemolo Guido, c. S. Maurizio 19.
Morelli Ennio, v. Romani 5.
Morgari Luigi, v. Bidone 31.
Morgari Rod., uffiz. ✻, v. Ospedale 16, p. 2.
Mossello Celestina, v. Fiori 40.
Mossello Costantino, v. Artisti 31.
Mossello cav. prof. Lorenzo e nipote Lencio v. Baretti 36.
Motta Domingo (Gerbido Torinese).
Mucchi prof. Anton Maria, *studio* c. Siccardi 55, *abit.* c. Re Umberto 57.
Mussino Attilio, v. Nizza 19.
Mussino Gius., v. Maria Vittoria 10.
Negro Ang., v. Vanchiglia 10
Negro Angelo, *ristau. quadri antichi*, via Roma 39.
Negro prof. Giorgio, v. Vanchiglia 10.
Nicoli Pasquale, v. Napione 30.
Odello Mario, v. Montebello 21.
Olivetti prof. Ercole, v. S. Francesco da Paola 18, *studio* v. Po 39.
Onetti Luigi, v. Accademia Albertina 1.
Orsi Livia, p. Vitt. Em. I, 23.
Orvieto, p. Castello 23
Pavese Gius., v. Mad. Cristina 21.
Pellegrini cav. avv. Maurizio, c. Duca di Genova 35.
Peluffo Pietro, *miniature*, v S. Quintino 11.
Pene Lorenzo, v. Maria Vittoria 51.
Peraldo-Matton Pietro, v. Moncalieri 5.
Peruglia Romolo, v. S. Anselmo 6.
Pezzana Ernesto, v. Valperga Caluso 17.
Piana Alberto, v. Chiomonte 11.
Pina Enrico, v. Ospedale 20.
Piumati Gio., c. Casale 46.
Pollonera Carlo, palazzo Carignano.
Porro comm. Felice, v. Boucheron 10.
Priora Rinaldo, v. Lagrange 32.
Pugliese Levi Clemente, c. Re Umberto 2.
Rapelli Gio., v. Accad. Albertina 3.
Rapetti Ottavio Gio., *miniature ed oleografie*, c. S Maurizio 30.
Rava Dante, v. S. Dalmazzo 24
Rava Gio., v. S. Dalmazzo 24.
Reordino Silvio, v. Ormea 17
Reviglio di Venaria Leonzio, v. Finanze 13
Reycend prof. Enrico, p. Saluzzo 4.
Rigorini Luigi, v. Valperga Caluso 19.
Rocci Mario, v. Mazzini 42.
Roda Leonardo, v. Cavour 12.
Rossi Alb., c. Oporto 45
Rossotti Ang., c. Reg. Margherita 84
Rubino Edoar., ✉, v. Napione 7, *st.* n. 41
Sabbione Gius., ✻ (Montechiaro d'Asti).
Sacerdote Anselmo, v. Mazzini 4.
Sauli d'Igliano conte Gius., c. Valentino 40.
Scaglia Emilio, v. Mazzini 2.
Scaramucci, v. Bava 36.
Sella Tancredi, p Vitt. Eman. I, 14.
Serra Ernesto, c. Valentino 2.
Sigismondi Vittorio, v. Mad. Cristina 5-7.
Sinaglia Virginio, v. Bogino 9.
Sismondo sorelle, v. Juvara 20.
Smeriglio cav. Dom. Ern., p. Carlo Em II, 8 *studio* v. Maria Vittoria 28.
Sommati di Mombello nob. Giulio, piazza Cavour 10
Spagna Emilio, via Principe Tommaso 20.
Speirani Giuseppina, c. Vinzaglio 10.
Staccione Lorenzo, Borgo Medioevale.
Stengel Enrico, v. Garibaldi 26.
Stratta Carlo, v. Balbo 1.
Studio Alta Italia, Pedullà M., *direttore*, v. Po 2.
Stura Gio, v. Bellavista 10, barr. Val Salice.
Subrile Gius., v. Montevecchio 21 e via S. Domenico 2
Tavernier Andrea, v. Accad. Albertina 8.
Tesio Giacinto, v. Bonafous 6.
Tetti Nicola, v. Genova 24.
Thovez Enrico, c. Siccardi 69.
Tosetti Giov., v. Arcivescovado 1.
Tovo Petronilla, *miniature*, v. Moncalieri 1.
Vacchetta Filippo, c. S. Maurizio 30.
Vacchetta Gio., v. Bellavista (Valsalice).
Vercelli Francesco, c. Oporto 15.
Verno prof. Camillo, p. Castello 15.
Viani d'Ovrano conte Mario, v. Ponza 2.
Vindrola Edoardo, v. Montebello 21.
Vogliotti Giovanni, *araldica*, c. del Valentino 24.
Vulten Vittorio, c. Vitt. Em. II, 111.

Riproduzioni artistiche

Bassanesi Tito, *pittubromo*, v. S. Franc. da Paola 4.

Decorazioni artistiche

Ferri prof Luigi, *spec. pitture e decoraz. sui vetri e cristalli*, c. Princ. Eugenio 4.
Macario, Scuvero e C., *vetrate artistiche*, c. S. Maurizio 20.
Orvieto e Scaramucci, p. Castello 23.
Perotti G., *vetrate artistiche*, v. Napione 24.
Vogliotti G., c. Valentino 24.

Pergamene artistiche e miniature su avorio

Barelli Fed., v. Roma 11.
Billotti Paola ved. Ferraris, v. Sagliano 1.
BOERO G., v. S. Teresa 11, p. 1.
Caroli Carlo, v. Berthollet 12.
Cavagliano Bice, v. Nizza 5.
Cavalli cap. Gius., ✉ e ✻, c. S. Maurizio 19.
Crida Enrico, c. Peschiera 43.
Dalbesio ing. Adolfo, ✻, v. Assietta 11.
Ferri prof. Luigi, c. Princ. Eugenio 4.
Fontana prof. Orlando, v. Bezzecca 6.
Grassis Gius., v. Gaeta 20.
Morino prof. Gius., c. S. Martino 8.
Omegna Roberto, v. Silvio Pellico 5.
Peluffo Pietro, v. S. Quintino 11.
Porri Severino, v. Valeggio 15.
Prelle prof. Massimo, c. Pr. Oddone 11 *bis*.
Rava Giov., v. S. Dalmazzo 24.
Revelli sorelle, *oleografie e pergamene*, via Galliari 12.
Roggero prof[a] Luigia, v. Bogino 13.
Serazzi prof. Eug., c. Vitt. Em. II, 19
Vitali prof. Salvatore, c. Re Umberto 36.
Vulten Vitt., c. Vitt. Eman. II, 111.

Scenografi.

Bosio Angelo, v. Montebello 7.
Fontana prof. Orlando, v. Bezzecca 6.
Destefanis L., v. Porta Palatina 12.
Negro Angelo, v. Roma 39
Ponsetti Francesco, v. Bertola 11.

Disegnatori e Disegnatrici.

Albini Teresa, v. Nizza 31 p. 1.
Ansaldi ing. cav. Giorgio, v. Galliari 31.
Artale Amabile, v. Carlo Alberto 24.
Augier ing. Gio., c. Grugliasco 6.
Bacci Cesare, *spec. in carrozzeria e automobili*, v. Berthollet 31
Badoni Urbano, v. Vanchiglia 36.
Baglione Giuseppè, *per tessuti Jacquard*, v. Roma 38, p. 3.
Banchero Domen., v. Roma 32.
Barbasio Federico, v. Montebello 24.
Bechis Amedeo, p. Vit. Em. I, 13.
Bellone, v. Carena 20.
Bianzeno prof. Lorenzo, *disegni per arehit.*, v. Maria Vittoria 28.
Bigazzi G. e C., *riprod. disegni*, v. Mazzini 40.
Bonetto Enrico, v S. Anselmo 13.
Bosco prof. Albino, c. Firenze 57.
Bove Luigi, *riproduz. disegni*, v. Sacchi 34.
Brignone E., *diseg. tessuti*, v. Schina ang. v. Cibrario 27.
Brugo Giulio, v. S. Domenico 50.
Calleri cav. Arturo, c. Oporto 13.
Cantone Carlo, v. dei Fiori 5.
Carlucci Rocco, v. Vanchiglia 27.
Caroli Carlo, *disegni macchine e architettura*, v. Berthollet 12.
Cavallero Gio., v. Botero 14.
Col prof. Ferd., v. Duch. Jolanda 7.
Coscia Felice, v. dei Mille 5.
Costamagna e C., *disegni per ricami*, via Mercanti 18.
Cottiè I. e C., succ. Cottiè Carlotta, già Gabriel, v. S. Teresa 0, V. *Annunzi spec.* p. 18
Curtino Agostino, v. della Rocca 34.
De Stefanis Giuseppe, v. Barolo 29.
Fauda geom. Carlomagno v. S. Massimo 32.
Ferri prof. Luigi, *spec. ritratti a carbone*, c. Principe Eugenio 4.
Filippa Riccardo, v. Des Ambrois 2.
Fino Luigi, v. Princ. Amedeo 12.
Fontana prof. Orlando, v. Bezzecca 6.
Foresto Maria, v. Principe Tomm. 30 *bis*.
Forlano Ant., v. S. Quintino 5.
Ganora ing. Carlo, *studio di disegno*, via Belvedere 6.
Garbaccio A. e C., *disegni per ricami e tappeti*, v. Campana 15.
Giamelli Gius. (*per ricami*), v. Rosine 8.
Grassis Gius., v. Gaeta 20
Grasso Pietro, v. Silvio Pellico 16.
Lajolo Annibale, c. Vitt. Eman. II, 2, oltre Po, angolo via Moncalieri.
Lajolo Oreste, v. Mad. Cristina 9.
Mallei Luigi (*litografo*), v. Arsenale 43.
Marandri, *Tecnografia*, v. Am. Avogadro 20
Marengo G. A., *ricami*), v. Genova 1.
Mazzalomo Giacinto, *Studio tecnico*, via Accad. Albertina 27, p. 1.
Merlo Giov., vic. Santa Maria 2.
Miniati Ugo, v. Allioni 4.
Montalenti Franc., c. Siccardi 53.
Morino prof. Gius., c. S. Martino 8.
Noelli Agide, v. Carlo Alberto 18.
Ochsner R. (*litografo*), v. Mazzini 3, p. 3.
Olivetti prof. Ercole, via San Francesco da Paola 18, *studio*: v. Po 39.
Perin F., v. Alfieri 10.
Piasenti prof. Gaetano, c. Valentino 25.
Porporato Giacinto, c. Vitt. Em. II, 92.
Porri Severino (*ricami*), v. Valeggio 15.
Prelle prof. Massimo, corso Principe Oddone 11 *bis*.
Ramelli Fedele, c. S. Maurizio 15.
Ravinale Paolo, v. Ospedale 51.
Revelli Marta, v. Galliari 12.
Reviglio Eug. (*per ricami*), v. Garibaldi 6.
Ricca Gio., v. Mercanti 30.
Ricca Teodoro, c. Valentino 40.
Ricotti Gius., (*per mobili e decorazioni*), v. Massena 14
Rigotti prof. Annibale, c. Oporto 29.
Roggero prof[a]. Luisa, v. Bogino 13.
Rossotti Angelo, c. Reg. Margherita 84.
Sacheri Gio. ✉, *prof. di disegno geometrico e meccanico*, c. Vitt. Eman. II, 25, p. 1.
Santandrea Gius., v. Lamarmora 21.

Sapelli Luigi, v. Viotti 2, abitaz. via Amedeo Avogadro 20.
Sarasino Carlo *disegn.* v. Napione 30.

G. Semmelrath e C°
Corso Principe Oddone, 45.
STUDIO DI DISEGNI per l'industria tessile, coperte, tessuti damascati, ecc.
Specialità Tende e Pizzi Inglesi.
Si fa anche l'esecuzione
Rappresentanza Pizzi delle Primarie Case di Plauen

Serazzi prof. Eugenio, c. Vitt. Em., II, 19.
Sibiglia Alfonso (*ricami*), v. Mercanti 6.
Spina Alfredo, v. dei Fiori 40.
Stoppa Cesare, c. Oporto 45.
Thermignon ing. arch. Gio., v. S. Chiara 8.
Tirone prof. Adolfo, v. Mazzini 40.
Torretta Ferd., v. Plana 11.
Tua Giovanni, *prof. disegno*, v. della Corte d'Appello 7.
Villa Bartolomeo, v. Montebello 42.
Zola Lorenzo, v. S. Quintino 20.
Zuccaro Fiorenzo Emilio, ☎, v. Saluzzo 44.

Copisti e uffici copisteria

Cassano F. e C., *ufficio copisteria a macchina*, v. Pietro Micca 15.
Olivero E., *ufficio copisteria a macchina*, galleria Subalpina.
Prelle prof. Massimo, c. Princ. Oddone 11 *bis*

UFFICIO DI COPISTERIA
colle macchine per SCRIVERE
Remington Copia di Relazioni, Manoscritti, Tesi, Conclusionali, ecc. Circolari
Esecuzione accurata ed immediata
Via Carlo Alb., 20. *Telefono* **190** CESARE VERONA

Zamperoni e Tallone, p. Castello 25.

Leggitura di disegni di tessuti alla *Jacquard* in seta, cotone e lana.

Bessone Giacomo, *disegn. tess.* v. Artisti 13.
Renaudier Gio., v. Montebello 40.

Scultori in Marmo ed in Bronzo

Alfieri Carlo, c. Princ. Eugenio 5.
Alloati G. B., v. Vanchiglia 36 *bis* e Po 39.
Amilcare Guido, v. Amedeo Avogadro 6.
Ambrosio Gabriele ☎, v. Pescatori 1.
Antonietti Luigi, v. Princ. Tommaso 12.
Argenti Silvio, v. della Zecca 34.
Bava Filippo, v. Assietta 18.
Belli Luigi, comm. ☎, v. Bonafous 3, *studio* v. Accad. Albertina 2.
Beltramo S. G. (Ditta), v. Mazzini 54.
Bianchi Santino, ☎, v. Burdin 29.
Biscarra Cesare, *studio* v. Montebello 21.
Bistolfi Leonardo, uff. ✻ e comm. ☎, via Bonsignore 3.
Bonino frat., v. S. Ottavio 24.
Bottinelli Gius., v. Bezzecca 8.
Calandra comm. Davide, corso Massimo d'Azeglio 40.
Canonica comm. Pietro, v. Napione 20, *abitaz.*, v. Cavour 23.
Ceragioli cav. Giorgio v. Cernaia 14, *studio* v. Napione 7.
Cerini cav. Gius., c. Reg. Marg. 29.
Cerutti Paolo, p. Mad. Cristina 3.
Chiariglione Achille, v. Guastalla 9.
Ciastellardo Camillo, v. S. Francesco da Paola 9.
Colonna Giuseppe, v Rossini 23.
Cometti Giacomo, stradale di Francia 25 e v. Vassalli Eandi 32.
Contratti Luigi, c. Firenze 61.
Dalmazzo Bartolomeo, v. Belvedere 26.
Debiaggi Casimiro, v. Burdin 30.
Fumagalli cav. Celest., c. Valdocco 3.
Galateri di Genola, conte Annibale, ☎ e ✻, c. Vinzaglio 23, *abitaz.* al n. 29.
Galliani Lor., c. Valentino 38.
Gastaldi Callisto, v. Susa 4.
Gerosa Luca, c. Vinzaglio 15.
Grossi Ed., ang. v. Consolata e S. Domenico e str. R. Parco 34.
Martinetti Luigi, v. Orfane 16.
Melchiorre Luigi, ☎, v. Gaud. Ferrari 14.
Miniati Ugo, v. Allioni 4.
Monti Michelangelo, v. Villa Regina 26.
Musso Carlo, c. Oporto 17.
Navaretti Giuseppe, v. S Massimo 53.
Nicolò Felice, v. Balbo 33.
Peverada Ermenegildo, strada Francia 31.
Pozzi Tancredi, uff. ☎, v. Giannone 5.
Realini Giuseppe, v. Catania 14.
Reduzzi Augusto, v. Venti Sett. 1.
Reduzzi prof. cav. Cesare, v. Accademia Albertina 2.
Ricci Franc., v. Princ. d'Acaja 1.
Rigotti Annibale, c. Oporto 29.
Roccati Michele, v. Ormea 10.
Rossi Arturo, v. Gaudenzio Ferrari 14.
Rubino Edoardo, ☎, via Napione 7, *studio* al num. 41.
Sartorio cav. Gius., v. Rossini 14.
Sassi Franc., v. Goito 12.
Sburlati Edoardo, v. Pisa 39.
Sterna Costantino, v. Artisti 31.
Stuardi Gio. Ant., ☎, v. Vanchiglia 36.
Tabacchi Odoardo, comm. ☎, v. dell'Accademia Albertina 8, *abit.* v. Baretti 36.

Consiglio dell'Ordine dei Medici-Chirurghi

Via Stampatori 4.

Presidente

Oliva dott. prof. cav. Valentino, c. Vittorio Eman. II, 100.

Vice-presidente

Bellosta dott. cav. Franc., v. Assarotti 9.

Segretario

Condio dott. prof. Gio., v. S. Teresa 2.

Vice-segretario

Regoliosi cav. dott. Emilio, v. Massena 4.

Cassiere

Gianotti dott. Paolo, v. Montevecchio 4.

Consiglieri

Baglione Umberto, v. Genova 24.
Bertolino Prospero, c. S. Maurizio 73.
Bongioanni cav. Cesare, v. Barbaroux 4.
Camera dott. Edoardo, v. Porta Palatina 1.
Carbonelli dott. prof. Gio., S. Massimo 33.
Della Torre dott. Piero, v. Barbaroux 1.
De Maison dott. Vitt., v. Zecca 7.
Faracovi dott. Agostino, c. Oporto 31 *bis*.
Ferria Luigi, v. Carlo Alberto 33.
Filipello dott. G. B., v. S. Dalmazzo 17.
Lava dott. prof. Gio., v. S. Secondo 26.
Mo dott. cav. prof. Gerol., c. Vitt. Em. II, 76.
Morra dott. cav. Emilio, v. Seb. Valfrè 14.
Nasembene dott. Mario, p. Vitt. Em. 1-22.
Reymond prof. comm Carlo, v. Barbaroux 43.
Rodano dott. cav. Paolo Adolfo, v. Carlo Alberto 32.
Santi Flavio, c. Re Umberto 37.

Medici-Chirurghi.

Abate-Daga Gio., *consulti dalle* 15 *alle* 17, c. Valentino 1, *recapito* farm. Bernocco, Gozzi, Viarengo.
Abba prof. Francesco, c. Francia 32.
Abbate Ces., ☎, *cons. dalle* 11 *alle* 12, v. Barbaroux 9, *rec.* farm. Vaccarino, Ravazza.
Adorni Nicolò, ☎, *cons. dalle* 14 *alle* 15, c. Vitt. Em. II, 67, *recapito* farmacia Gazzone, Viale F.
Aicardi Mich., *cons. dalle* 11 *alle* 12, v. Barolo 29, *recap.* farm. Porinelli, Bonavia.
Ajmone Modesto, v. Assarotti 4.
Alasia Franc., v. Venti Sett. 76.
Albertoletti Carlo, *ostetrico, consulti dalle* 15 *alle* 16, v. Venti Sett. 60, *recapito* farmacia Gruner, Ariotti, Bosio.
Albertotti cav. Gio., *cons. dalle* 12 *alle* 13, v. Quartieri 2, *recap.* farm. Nicola.
Allaria G. B., v. Andrea Provana 1.
Allasia Giacomo, *cons. dalle ore* 13 *alle* 14, v. S. Anselmo 12, *recap.* farm. Boniscontro, Foglino, Taricco, Vaccarino.
Allgeyer Vitt., *spec. malattie della pelle*, c. Vinzaglio 22, *cons. e cure grat. per i poveri dalle* 8 *alle* 10, *per privati dalle* 15 *alle* 17 *giorni feriali*, istituto dermatologico, v. Nizza 129.
Alvazzi-Delfrate Luciano, *visite in casa dalle* 13 *alle* 14, v. Galliari 12, p. 2. *recapito* farmacia Boggio Pietro.
Amati Amato, *cons. dalle* 13 *alle* 15, via Accad. Albertina 5.
Ambrosetti dott. Tomm., *spec. malattie vie genito urinarie*, v. Mad. Cristina 20.
Amerio Luigi, ☎, *cons. dalle* 12 *alle* 14, via S. Secondo 7 *bis*, *recap.* farmacie Boniscontro, Avviena, Viale F., S. Secondo.
Amerio Vitt., *cons. dalle* 14 *alle* 16, v. Garibaldi 3, *recap.* farm. Bonelli, Avviena.
Amiotti Enr. cav., *cons. dalle* 13 *alle* 15, via Vanchiglia 1, *recap.* far. Operti, Porinelli.
Anglesio Martino, ☎, v. Rosine 5, p. 2° *recap.* farmacia Rognone.
Antoniotti cav. Franc., *spec. malatt. chirurgiche delle vie genito-urinarie e del retto, consulti dalle* 13 *alle* 15, v. Roma 40, *recapito* farmacia Cooperativa Piemont.
Appiotti Pier Angelo, v. dei Mille 35.
Ariotti Ang., *cons. dalle* 14 *alle* 15, v. Venti Sett. 65, p. 1. *rec.* farm. Ariotti, Bosio.
Arnaud Luigi, *spec. malattie dei bambini, cons. dalle* 14 *alle* 15, v. Ettore Sonnaz 14, *recap.* farm. Masino.
Arullani Pier F., *consulti dalle* 13 *alle* 14, via Massena 23, *recapito* farm. Bodo.
Assandria Marco, *spec. malatt. degli occhi* p. Eman. Filib. 18.
Audenino Edoardo, *spec. malattie nervose e mentali*, v. Mazzini 5.
Azario Mario, *cons. dalle* 13 *alle* 14,30, v. Belvedere 6.
Badengo Giac., *allievo delle Clin. di Londra, spec. malattie bocca, denti, faringe ed esofago, cons. dalle* 9 *alle* 12 *e dalle* 14 *alle* 18, *cons. in inglese*, v. Pietro Micca 18.
Baglione Umberto, *spec. per malattie della bocca*, v. Genova 24.
Baglioni Luigi, v. Roma 31.
Baj Oreste, *cons. dalle* 13 *alle* 15, v. Nizza 39, *recap.* farmacia Bargis ang. v. Nizza e c. Dante, Istit. Ostetrico, p. Cavour 14.
Bajardi prof. cav. Pietro, *oculista, consulti dalle* 13 *alle* 15, v. S. Franc. da Paola 21.
Bajardi prof. Daniele, *cons. tutti i giorni tranne il mercol. e giorni festivi dalle* 13 *alle* 14, v. S. Franc. da Paola 21.
Balloco dott. cav. Aless., v. Magenta 35.
Balocca Domen., ☎, *cons. dalle* 13 *alle* 14, v. Madama Cristina 33, *recapito* farm. Boggio Pietro, S. Luca, Miino.
Balp Stefano, ☎, *med. prov.* (Bari).
Barelli Franc., *cons. dalle* 15 *alle* 17, farmacia S. Salvatore, c. Valentino 3.
Barone Zaverio, *cons. dalle* 13 *alle* 14,30, v. Gazometro 10.

Battistini Ferd., ☎, *cons. dalle* 13,30 *alle* **15,** v. Garibaldi 28, *recapito* farm. Bonelli, Taricco.

Baulino Luigi, farm. Arese, Leone (Aurora), c. Lana 112 (R. Parco).

Boccaria Franc., *oculista, consulti dalle* 12 ***alle* 16,** v. S. Secondo 23.

Becchio Gius., *cons. dalle* 14 *alle* 15, via Gioberti 28, *rec.* farm. **del Leone,** Viale F.

Bechis prof. comm. Ern., ***consulti dalle* 14 *alle* 16,** v. **Genova 21,** *recap* farm. Ferrero Fr., **Avviena, Gruner, Dotta,** Giordano.

Bellia dott. Alfonso, v. Finanze 11.

Bellini dott. Giulio, *spec. malattie nervose e mentali, consulti dalle* 13 *alle* 15, via Assarotti 15.

Bellosta cav. Franc., *consulti dalle* 13,30 *alle* 15,30, v. Assarotti 9, *recapito* **farmacie** Gruner, Bosio, Muggia.

Beltrami Gio., *consulti dalle* 13 *alle* 15, p. Statuto 10, *recap.* farmacie Tempo, Viglino, Paglieri e Almasio.

Beltrutti Leone, *riceve dalle* 13 *alle* 15, via Pio Quinto 3, p. 2, *recap.* farm. Avviena, Bernocco, Ariotti, Torta.

Beluschi Luigi, *consulti dalle* 13 *alle* 14 *e dalle* 15 *alle* 16, c. S. Maurizio 63, *recapito* farm. Dotta, Bonelli.

Bergesio Bartol., *riceve dalle* 12 *alle* 14, v. Ponza 4, *recapito* farm. Boniscontro, Gruner, Cooperativa.

Bergesio prof. Libero, ufliz. ☎, *ostetrico, riceve dalle* 15 *alle* 16, p. Carlo Em. II, 9, *recapito* farmacie Taricco, Prato.

Bergoën Agenore, ☎, c. Siccardi 4, p. 1.

Berruti prof. Gius. comm. ✻, *ginecologo ed ostetrico consulti dalle* 14 *alle* 16. piazza Vitt. Em. I, 13, *recapito* farm. Taricco.

Berta Albino, *cons. dalle* 13 *alle* 15, c. Vinzaglio 5, *recap.* farm. Tempo, Montanaro.

Berta Eug., *consulti dalle* 13 *alle* 14, *recapito* farm. Dusio, Nicola, Vaccarino, Delaude e Bestente, c. Vitt. Em. II, 76.

Bertarelli Ernesto, c. Vitt. Em. II, 24.

Bertolino Prospero, *consulti dalle* 14 *alle* 15, c. S. Maurizio 73, p. 1, *recap.* farmacie Ghiglia, Operti, Porinelli.

Bertolotti Mario, *studio di Elettroterapia e Radioscopia*, v. Goito 6.

Besio Enr., *spec. per malattie degli occhi, cons. dalle* 14 *alle* 15, v. Bogino 17, *recapito* farm. Cooper. Piemont., dell'Università.

Besozzi Ernesto, ☎, *consulti dalle* 12,30 *alle* 14. v. Venti Settembre 97, *recapito* farm. G. B. Schiapparelli.

Bessone Mario, *consulti dalle* 14 *alle* 15, via Alfieri 26.

Bestente Tomm., p. Em. Filib. 4, scala B, p. 3, *recap.* farmacia Muratore.

Bianchi Luigi, *cons. dalle* 13 *alle* 16, corso Cairoli 6.

Bianco Ippolito, *spec. malattie apparato diger., cons. tutti i giorni dalle* 12 *alle* 13,30, *e dalle* 14,30 *alle* 16, v. Baretti 24 *bis*

Bianco Nicolò, ☎, v. Superga 39, *recapito* farm. Prato.

Biancotti Franc., *cons. dalle* 13 *alle* 14 *recap.* farm. Giordano, v. Gazometro 14.

Billotti Alfr., *cons. dalle* 14 *alle* 15, v. Mille 12, *recap.* farm. Bernocco, Bellia, Minella.

Blan Carlo, Luigi, *cons. dalle* 13 *alle* 14, v. Giulio 12.

Bocca Luigi, *ostetr., consulti dalle* 13 *alle* 15, v. **Bellezia 17,** *recapito* **farmacie Bonelli,** Cooperativa nº 2

Boccasso G. B., *consulti dalle* 15 *alle* 16, *meno i di festivi*, c **Oporto 21.**

Boggio cav. Pietro, v. Berthollet **14.**

Boidi-Trotti Giacinto, v. Goito 11.

Bollea Franc., *cons dalle* 13 ***alle*** 15, via Mazzini 54, *recap.* **farm. Barberis.**

Bonaretti Natale, *cons. dalle* 13 ***alle* 14,**30, c. Francia 1 *bis*, *recap.* farm. Giordano e Torre.

Bongioanni cav. Cesare, *med. gen. e malattie dei bambini, consulti dalle* 13 *alle* 14, via Barbaroux 4, *rec.* farm. Ariotti

Bonicelli Ern., *consulti dalle* 13 *alle 14*, v. Carrozzai 1, ang. v. Roma 42, *recap.* farm. S Luca. Torta.

Bonino cav. Gius., *cons. dalle* 13 *alle* 15, v. Venti Sett. 50; *telefono* 701, *recap.* farm. omeopatica Schiapparelli.

Boniscontro Cesare, *cons. dalle* 14 *alle* 16, v. S. Secondo 11, *recapito* farmacia Boniscontro, Boggio P.

Bono Valdimiro Carlo, *cons. dalle* 13 *alle* 15, v. Maria Vittoria 34 *bis*.

Borelli Ottavio, v. Mercanti 30, *recapito* farm Gastaldetti

Borgialli cav. Domiziano, v. Garibaldi 55.

Borini Agostino, *cons. dalle* 13 *alle* 15, via Nizza 74, *recapito* farm. Centrale Torta.

Bormans Alfonso, v. Parini 10.

Borra Franc., v. S. Donato 21 *bis*, *recapito* farmacia Viglino.

Borot Valentino, via Maria Vittoria 6.

Borsotti dott. Gio, *cons. dalle* 12 *alle* 13, c. Reg. Margherita 142.

Bosio Emilio, *consulti* dalle 13 alle 14, v. Lagrange 34.

Bossatis Manfredo, *consulti dalle ore* 13 *alle* 14,30, p. Lagrange 2, *recap.* farmacie Bernocco, e San Luca.

Boveris Gio, v. Borgo Dora 26.

Bossi dott. Mario, c. Valentino 3.

Bovero Alfonso, v. Saluzzo 42 *bis*.

Bovero prof. Rinaldo, docente università, *special. per malattie della pelle, veneree e sifilitiche, cons. tutti i giorni dalle* 11 *alle* 12, *dalle* 15 *alle* 17 *e dalle* 19 *alle* 20, v. Berthollet 8, p. nobile.

Bozzolo prof. Camillo Paolo, ✻, comm. ☎, *consulti tutti i giorni non festivi dalle* 15 *alle* 17, c. Vittorio Eman. II, 8.

Bracco Guglielmo, seniore, *Direttore Policlinico Gener., sez malattie del sangue e del ricambio, del cuore e dei remi, consulti dalle* 14,30 *alle* 16, v. Rocca 22.

Bracco Guglielmo, *cons. dalle* 13 *alle* 14,30, v. Garibaldi **20,** *recapito* farm. Bosio, **Tacconis,** Rognone e Cooperativa nº 2.

Bravetta Fausto, *massoterapia*, ***consulti*** *dalle* 14,30 *alle* 18, **c. Oporto 12,** p. 1 e Mad. **Cristina 62.**

Bressi Mario v. Roma 41 *bis*

Brossa Alessandro, v Finanze 3.

Bruschettini Alessandro, c. Valentino 40.

Buffetti Vincenzo, v. Lagrange 31.

Buridani Paolo Emilio, ☎, *consulti dalle* 14 *alle* 16, c. Vitt. Eman. II, 36, *recapito* farmacie Muratore, **Bestente.**

Burzio Felice, ***consulti*** *dalle* 12 *alle* 14, **Lingotto 659,** *recap.* farm. del Lingotto, **Zugano.**

Burzio Franc., ***consulti dalle*** 13 *alle* 15, v. **Pietro Micca 17,** p. 4, *recapito* farmacia Avviena.

Burzio Maurizio, *cons. per mal. veneree e sifil. alle ore* 10 *e dalle* 13 *alle* 15, via Venti Sett. 36, *rec.* farm. Boniscontro, Bellia, Garino, Bargis

Calamida Eug., *cons. dalle* 13 *alle* 15, v. dei Mille 14, *recap.* farm. Rognone, Bestente.

Calamida Umberto, *malattie d'orecchio, gola e naso, consulti dalle* 14 *alle* 16, v. Baretti **24** *bis*

Caldi Leonardo, v. Sagliano 4.

Calliano Carlo, uff ☎, *special. malattie di petto e di climatoterapia, cons. dalle* 15 *alle* 17, v. Montebello 4, *recap.* farm. Masino, Rognone, Ospizio di Carità.

Calvini Romolo, v. Goito 14.

Calza Carlo, v. Bellezia 15.

Camera Edoardo, *consulti dalle* 13,30 *alle* 14,30, v. Porta Palatina 1, p. 3, *recap.* farm. Viale C., Ravazza, Ugo.

Camerano Aless., *consulti dalle* 13 *alle* 15, v. Stampatori 12, *recap.* farm. Muratore.

Camusso Alessio, ✻, comm. ☎, *special. per malattie della bocca*, p. Castello 18, p. 2.

Canonico Celestino, ☎, *consulti dalle* 13 *alle* 14,30, c. Palestro 10, *recap.* farm. G. B. Schiapparelli

Canova Ferdinando, v. Donati 1.

Cantin Lorenzo, *consulti dalle* 14 *alle* 16, v. Bava 3, *recap.* farm. Dusio, Calliano, Ospizio di Carità.

Canton G. V., *ostetrico, consulti dalle* 13 *alle* 15,30, v. Cavour 30, *cons gratuiti Istituto policlin. ore* 16, *recap.* farmacie Foglino, Torta.

Cantoni Damiano, barr. Casale 71, *recapito* farm. Subalp. e Lecchi.

Canuto Pietro A., *consulti dalle* 13 *alle* 15, v. Baretti 18, *recap.* farm Geri, Garzino.

Cappa Costantino, ✻, v. Assietta 37,

Carbone Agostino, *spec malattie degli occhi, orecchi, naso e gola, consulti dalle* 13 *alle* 16, v. Bogino 27.

Carbonelli Gio. ☎, *ostetr.*, v. S. **Massimo 33** *b.*

Carità G, *consulti dalle* 13 *alle* **15,** corso **Sommeiller 16.**

Carle Ant. comm. ☎, *cons. alle* 14, via Legnano 33.

Casassa Adolfo, *spec. malattie, gola, naso, ed orecchio, cons dalle* 15 *alle* 17, via **Garibaldi** 33, *recap.* farm. Nicola.

Casati G. B., *cons. dalle* 12 *alle* 14, via Genova 20, *recap* farm. Avviena, Ariotti.

Castiati Carlo, *cons. dalle* 13 *alle* 14, corso Vinzaglio 29.

Cauda Carlo Luigi. *cons.* dalle 13 *alle* 16, c. S. Martino 2.

Cavallero Gaspare, *cons. dalle* 14 *alle* 15,30, v. Mad Cristina 9.

Caviglia Pietro, *cons. dalle* 14 *alle* 15, *mart., giov., sab.*, e *domen.*, v. Silvio Pellico 24, *recap.* farm. Coop., v. Venti Sett. 5.

Cembe-Ternex Giuliano, c. Vercelli 30, *recap.* farmacia Bernocco.

Cerrina Vittorio, *spec. malattie di petto e di cuore, consulti dalle* 13 *alle* 15, c. Vittorio Em. II, 60, e v. Venti Sett. 1, *recapito* farm. Cooperativa

Cerruti cav. G. B., *special. malattie delle donne, cons. dalle* 15 *alle* 17, v. Bogino 27, p. 1, *ambulatorio* v Po 31 p. 1, *aperto tutti i giorni alle* 9, *recap.* farm. Ospizio di Carità.

Chène Emilio, *cons. dalle* 13 *alle* 15, corso Duca di Genova 1, *rec* farm. Mastrella.

Chiais Filiberto, v. Galliari 12.

Chiaiso Ern., *consulti dalle* 13 *alle* 14, v. S. Franc. da Paola 10 *bis*, *recap.* farm. Ravazza, Viale C., Verga.

Chiaiso Onofrio, *cons. dalle* 13 *alle* 14, via Maria Vitt. 26, *recap.* farm. Viale C., Verga

Chiappori Carlo, *consulti tutti i giorni dalle* 12,45 *alle* 14, c. Princ. Oddone 41, *recap.* farm. Cooperative p. Paleocapa e p. Em. Filiberto ang. v. Ponte Mosca.

Chiavarino Urbano, *cons. dalle* 13 *alle* 15, v S. Agostino 7, *recap.* farm. Ravazza.

Chiesa Cesare, *consulti dalle* 14 *alle* 15, v. Genova 1, *recap.* farmacie Tacconis, Anglesio, Ariotti.

Ciartoso cav. Luigi, *cons. dalle* 13 *alle* 15, v. Lagrange 10, *recap.* farm. Bargis S.

Cibrario nob. Alberto, v. Alfieri 26.

Civalleri G. Alberto, ☎, *ostetr., consulti dalle* 13 *alle* 14, v. Garibaldi 23, *recap.* farmacie Tacconis, Ravazza.

Fascia pelvica per la gravidanza ed il puerperio, gli sventramenti e la ptosi dei visceri addominali
Telef. 19-02 Via Della Rocca, 22 - Dott. GUGLIELMO BRACCO, *senior.*

Cler Ettore, v. Lagrange 41.
Clerico Edoardo, v. Barbaroux 1.
Clerico Pietro, v. Orto Botanico 8.
Coda Martino, *cons. a domicilio dalle* 13 *alle* 15, v. Quattro Marzo 5, *recap.* farm. Ravazza, Cooperativa 2.
Coggiola Giacinto, *consulti privati dalle* 12 *alle* 16, v. Milano 1.
Colla Vitt., *consulti dalle* 13 *alle* 14,30 v. S. Dalmazzo 16.
Colomiatti Luigi, *consulti dalle* 14 *alle* 15, v. Orfane 5, *recap.* farm. Bernocco.
Colonna Giovenale, *cons. dalle* 12 *alle* 14, v. Princ. Tommaso 7.
Comba Domen., *consulti dalle* 13 *alle* 15, *recap.* v. Gioberti 29.
Comba Vittorio, v. Baretti 24.
Condio Giovanni, v. S. Teresa 2, *recapito* farm. Ravazza, Torta, Vaccarino.
Conti cav. Franc., *cons. dalle* 14 *alle* 15, c. Oporto 30, *recap.* farm. Anglesio.
Corradi Gugl., farm. Ravazza, v. Bellezia 4.
Costa Carlo, *cons. dalle* 14 *alle* 15, via Stampatori 6, *recap.* farm. Masino.
Cotella Cerri Luigi, *cons. grat. pei poveri dalle* 13 *alle* 15, c. Vitt. Eman. II, 68.
Crosetti Andrea, *cons. dalle* 12 *alle* 16, via S. Secondo 7, *rec.* farm. Boniscontro, S. Secondo, Delaude.
Cucciola Defendente, v. Cernaia 28, *recap.* farm. G. B. Schiapparelli.
Cuneo Franc., *cons dalle* 12 *alle* 14, via Bava 9, *recap.* farm. Porinelli.
Cuttica Pietro, *cons. dalle* 12 *alle* 13, via S. Giulia 47, *rec.* farm. Operti, Ghiglia.
Dalla Chiara cav. Gius., *massoter. medico-chirurg., con. dalle* 14 *alle* 16, v. Ponza 4.
Dardanelli Matteo, c. Re Umberto 76.
Davico Filippo, *con. dalle* 13 *alle* 14, via Lagrange 42, *rec.* farm. Bernocco, Bargis.
De Amicis M., *spec. malattie cuore e sangue, cons. dalle* 13 *alle* 15, v. Boucheron 8.
Debernocchi Restituto, *cons. dalle* 13 *alle* 14, c. Casale 2, *rec.* farm. Burzio, Dusio.
De La Pierre Francesco, *spec. mal. apparato digerente, cons. dalle* 15 *alle* 17, v. Madama Cristina 33.
Delfino Eugenio, v. Maria Vittoria 27.
Della Torre Piero, *spec. mal. apparato digerente, cons. dalle* 13 *alle* 15, v. Barbaroux 1.
Delpero Cesare, *spec. malattie veneree, consulti dalle ore* 13 *alle* 15, v. S. Quintino 21, *recap.* farm. Foglino
De-Magistris Luigi, v. Mad. Cristina 33, *recap.* farm. Garzino e farm. Francia.
Demaison Vitt., v. della Zecca 7.
De Matteis L., *cons. dalle* 13 *alle* 14, v. Conte Verde 7, *rec.* farm. Navarra.
De Matteis Silvio, *consulti dalle* 13 *alle* 15, v. Bogino 35, *recap.* farm. Cooperativa Piemontese.
De-Regibus Candido, 🖃, *riceve dalle* 14 *alle* 15, v. Carmine 6, *recap.* farm. Taconis, Anglesio, Mauriziana.
De-Secondi Franc., v. Consolata 12.
De-Silvestri Enrico, *consulti dalle* 12,30 *alle* 15 meno i festivi, v. Po 39.
De-Vecchi G. B., *cons. dalle* 12 *alle* 14, via Rosine 8, *recapito* farm. Dusio e Avviena.
Dionisio Ignazio, *cons. malattie orecchio, naso, gola, dalle* 15 *alle* 17, c. Vinzaglio 10.
Dogliotti Amedeo, *consulti dalle* 13 *alle* 15, v. Conte Verde 1, *recapito* farmacie Montanaro, Ravazza.
Dore Antonio, v. Po 47.
Drogoul cav. Gio., Ospedale di Carità.
Durando Celestino, v. S. Chiara 20, *recap.* farm. Bonelli.
Dusio Giuseppe, *consulti dalle* 13 *alle* 14, v. Rosine 15, *recap.* farm. Dusio.
Einaudi Costanzo, *cons. dalle* 12,30 *alle* 14, c. Oporto 38, *rec.* farm. Torre e Morone.
Eula Gius., *cons. dalle* 13 *alle* 15, v. S. Domenico 27, *recap.* farm. Bonelli.
Fabris Aldo, v. Esposizione 15.
Faracovi Agostino, *consulti dalle ore* 13 *alle* 15, c. Oporto 31 *bis*, *recap.* farmacie Bernocco, Taricco, Montanaro.
Fassò Gaud., v. Sacchi 12.
Febbraro Alessandro, *cons. dalle* 9 *alle* 17, v. Maria Vittoria 1.
Fenoglio prof. Ignazio, ✻, prof. di clinica medica di Cagliari, v. Po 29, p. 2, *recap.* farm. Minella.
Ferrari Agost., c. Re Umberto 53.
Ferreri di Pontverres Luigi, *cons. dalle* 12 *alle* 14, v. Cavour 6, *recap.* farm. Taricco.
Ferrero Ferd., *consulti dalle* 13 *alle* 14, v. S. Donato 9, *recap.* farm. Viglino.
Ferrero Massimo, *cons. dalle* 13 *alle* 14, p. Gran Madre di Dio 8, *recap.* farm. Burzio.
Ferretti Attilio, *consul. dalle* 13 *alle* 15, v. Cibrario 14, *recap.* farmacia Ferrero dott. G. B. ed Oppezzo.
Ferria Luigi, *consulti dalle* 15 *alle* 17, via Carlo Alberto 33, *recap.* farm. Rognone, *casa di cura* p. Vitt. Em. I, 13.
Ferrio Luigi, *docente all'Università*, via Mad. Cristina 9.
Filipello G. B., v. S. Dalmazzo 17.
Filippa cav. Carlo, v. Princ. Amedeo 26.
Fino Carlo, v. Milano 10.
Foa Edoardo, *consulti dalle* 13 *alle* 14,30, v. dei Fiori 18, *recapito* farm. Muggia.
Foa Maurizio, *cons. dalle* 13 *alle* 15, via Mazzini 2, *rec.* farm. Bernocco, Gruner.
Foà Pio, comm. 🖃, c. Valentino 40.
Fontana Arturo, *special. malattie veneree*, v. Porta Palatina 1.
Fornaca Luigi, *consulti dalle* 14 *alle* 15, v. dei Mille 32.
Forni Luciano, *cons. dalle* 13 *alle* 15, via Carmine 11.
Frizzoni Mario, *cons. dalle* 13 *alle* 14, via Venti Sett. 57, *recap.* farm. Burzio.
Fubini Adolfo, *cons. dalle* 13 *alle* 15, via Mazzini 10, *recap.* farm. Ord. Mauriz.°

Galli Camillo, 🖃, *cons. di ostetricia e ginecologia, dalle* 14,30 *alle* 17, v. dei Fiori 8, *recap.* farm Dusio.
Gallia Carlo, *cons. malattie veneree, della pelle e sifilitiche, dalle* 13 *alle* 15 *giorni feriali*, v. Po 39, *recap.* farm. Minella.
Gallo Vinc., *cons. dalle* 13 *alle* 14, via Fabro 8 *bis*, *recap.* farm. Bosio.
Gamba Clem., v. Maria Vittoria 40.
Ganna Costantino, *consulti nei giorni di lunedì, mercoledì e giovedì dalle* 14,30 *alle* 16, *altri giorni dalle* 13 *alle* 15, v. Venti Settembre 10
Garelli Carlo, v. Roma 15.
Garelli Cleto, ✻, *cons. dalle* 13 *alle* 14,30, v. Magenta 20, *rec* farm Taricco.
Garelli Mario, v. Botero 8, p. 1.
Garosci Nicola, *consulti malattie della pelle dalle* 13 *alle* 15, v. Garibaldi 23, *e consulti gratuiti*, Ospedale di S. Luigi, *recap* farm. Muratore, Ariotti.
Garra Ernesto, *ostetrico, consulti dalle* 12 *alle* 13.30, v. Donati 12.
Gasca Giulio Cesare, *consulti dalle* 13 *alle* 15, v. Sonnaz 4, *recap.* farm. Gazzone, Tempo, Paglieri, Torre e Almasio.
Gastaldi Gioachino, *consulti dalle* 13 *alle* 14,30, v. Accad. Albert. 19, *recap* farm. Mijno, Ravera, Barberis succ. Santiano.
Gaudenzi Carlo, *consulti dalle* 13 *alle* 14, c. Vitt. Em. II, 65.
Gautier Amedeo, v. Sacchi 54.
Gavelli Romolo, v. Nizza 71.
Gavello Gius., *spec. malattie del naso, gola ed orecchi, cons. dalle* 11 *alle* 12, v. Po 39.
Gedda Luigi, *consulti dalle* 14 *alle* 15, via Scuole 9, *recap.* farm. Bosio, Nicola.
Ghirardi Pietro, 🖃, *cons. dalle* 13,50 *alle* 15, v. alla Vittoria (barr. di Lanzo)
Giachino G. B., 🖃, *consulti dalle* 13 *alle* 14, v. Ponte Mosca 23 *bis*, *recap.* farmacie Bruno e Moine, Leone.
Gianasso Ang. Bartol., *special. malattie dei bambini, consulti dalle* 15 *alle* 18, v. Villa della Regina 7.
Giani Piero, v. Massena 53.
Gianotti Paolo, *cons. dalle* 14,30 *alle* 15,30, v. Montevecchio 4, *recap.* farm. Viale C., Leone, Foglino.
Gibello Carlo, *consulti dalle* 14 *alle* 16, v. Fabro 4, *recap.* farm. Nicola, Bosio.
Giletti Aless., *cons. mal. della pelle, veneree sifilitiche e genito-urinarie, cons. dalle* 8 *alle* 9 *e dalle* 13 *alle* 16, c. Duca Genova 6.
Giordana Art., *cons. malattie dei bambini dalle* 13,30 *alle* 15, v. Bellezia 7, *recapito* farm. Muratore.
Giordano Pietro, v. Carlo Alberto 1.
Giorelli Ern., *cons. dalle* 12,30 *alle* 14, via A. Doria 8, *recap.* farm. Taricco, Dutto.
Giovannini Sebastiano, *malattie veneree e della pelle, cons. domen., lun., merc. e ven. dalle* 14 *alle* 16; *mart., giovedì e sabato, dalle* 17 *alle* 18, v. S. Franc. da Paola 37
Girola Luigi, 🖃, *consulti dalle* 13 *alle* 14, v. degli Artisti 1, p. 2, *recapito* farmacie Callisano, Porinelli.
Giusiano Gius., *cons. dalle* 13 *alle* 15, v. Bellezia 7, *recap.* farm. Muratore.
Golzio Alfredo, *consulti dalle* 13 *alle* 15, v. Piazzi 1.
Gozzano Carlo, 🖃, *consulti dalle* 12 *alle* 16, v. dei Mille 7, *recap.* farm. Masino.
Gradenigo Gius., *malattie dell'orecchio, naso, gola, consulti giorni feriali alle ore* 15, *festivi ore* 14, v. Cernaia 40 e c. Regina Margherita 8, *recap.* farmacia Barberis succ. Santiano, *Telef.* n. 30

GRANDE STABILIMENTO BALNEO-IDROTERAPICO E DI CURE FISICHE *LA PROVVIDENZA*, v. Venti Sett. 5 e 7, v. Volta e p. Paleocapa. Vedi *Annunzio speciale* 3ª pag. appena aperta la Guida, *medico dirett.* Jorio dott. E.

Grassi Secondo, *consulti dalle* 12 *alle* 14, v. Principe Tommaso 33, *recap.* farm. Martini, Garzino.
Graziadei Bonaventura, ✻, comm 🖃, *consulti dalle* 13 *alle* 15, v. Sacchi 22, *recapito* farmacie Boniscontro, Barberis, dal 1° Luglio v. Montevecchio 4.
Gros Gius., *consulti dalle* 12 *alle* 14, via Quattro Marzo 1, p. 1, *recap.* farmacia G. B. Schiapparelli.
Grosso Gabriele, v. Amedeo Avogadro 24.
Gruner Ettore, *consulti alle ore* 13, v. San Tommaso 24, *recapito* farm. Gruner.
Guerra Zeffirino, *cons. dalle* 14,30 *alle* 16, v. Andrea Doria 9, *recapito* farmacie Torta, Bernocco.
Gurgo Franc., *cons. dalle* 13,30 *alle* 15, via Fabro 1, *rec.* farm. Prato Bosio, Muratore.
Hahn Raoul, *cons. dalle* 15 *alle* 18, *spec. malattie naso, orecchio e gola*, v. Cernaia 11, *abit.* v. Stampatori 25, *recap.* farmacie Boniscontro, Porinelli.
Heer Arminio, v. Roma 20.
Herlitzka Livio, *ostetricia e ginecologia, consulti dalle* 13 *alle* 15, v. Sacchi 28, *recap.* farmacia Boggio.
Imoda Enr., *idroter. Kneipp*, v. Orbassano 19, *abitaz.* c. Re Umberto 12.
Isnardi Ludovico, 🖃, *cons. alle ore* 14,30, v. Basilica 3, *recap.* farm. Allisiardi.
Jorio Ettore, *medico-direttore Stabil. Idroterapico* La Provvidenza (Colliex), *consulti dalle* 8 *alle* 12 *e dalle* 16 *alle* 19, *Telefono* 32, v. Venti Settembre 5.
Lantelme Luigi, v. Po 30.
Lanteri Bernardino 🖃, p. Saluzzo 4, p. 2, *recap.* farm. Gozzi e Roasenda.
Lanza Fortun., 🖃, *cons. dalle* 15 *alle* 16, v. S. Dalmazzo 17, p. 3, *recapito* farmacia Muratore.
Lattes Nino, 🖃, *cons. dalle ore* 13 *alle* 15, v. Principe Amedeo 12, p. 2, *recapito* farm. Garzino, Verga.

Lattes Vitt., *spec. mal. dell'appar. digerente, cons. dalle* 13 *alle* 15, v. Mad. Cristina 20.
Laura T. F., *spec. malattie dei bambini. cons. dalle* 13 *alle* 15, c Oporto 36.
Lava prof Gio, *spec. malattie polmonari e cardiache, cons. dalle* 11 *alle* 13, v. San Secondo 26, *recap.* farm. Cooper. n 1
Lazzaro Filippo, *ostetrico, spec. malattie delle donne e del cuore, cons. dalle* 15 *alle* 16, *tutti i giorni eccetto il lunedì*, v. Bonafous 9, *recap.* farm. Dusio.
Lessona Filippo, 🖃, *ostetrico, cons. per malattie speciali delle donne nei giorni non festivi dalle* 15 *alle* 17, v. Accademia Albert. 29, *rec.* farm. Centrale e Rovera.
Liveriero cav Armando, v. Ottav. Revel 15.
Lizzini Carlo Savonarola, *malattie interne, cons. dalle* 13 *alle* 15, v. Colli 3, p. 2°, *recap.* farm. Taricco e Montanaro.
Lombard Carlo, *riceve dalle* 13 *alle* 15, c. Vinzaglio 11, p. 3.
Lombardi Gius. Lor., *cons. dalle* 14 *alle* 15,30, v. Consolata 8, *recap.* farm. Nicola.
Lombroso prof. Cesare, ufliz. 🖃, *consulti alle* 10, v. Legnano 26.
Losana Ottavio, *consulti dalle* 13 *alle* 15, *spec. per cure elettriche*, v. S. Dalmazzo 7, *recap.* farm. Prato.
Lovera Fed., *cons. dalle* 13 *alle* 15, via S Domenico 40, *recapito* farm. Ravazza.
Lucio Carlo, *consulti alle* 8 e 16, p. Vittorio Eman. I, 14, *recap.* farm. Dusio.
Maccone Luigi, *cons. dalle* 13 *alle* 14,30 *tutti i giorni*, v. Garibaldi 38, *recap.* farm. Bernocco.
Magnetti cav. Filib., Bertoulla (fraz. Barca).
Maina Luigi, *consulti dalle* 13 *alle* 14, Borgata Sassi 153.
Malé Giuseppe, v. Giulio 12.
Malvisi cav. Adolfo, *ginecologo, consulti dalle* 14 *alle* 16, v. S. Anselmo 8, *recap.* farm. Bernocco.
Mancini Vitt., *cons. dalle* 12,30 *alle* 14,30, v. S. Teresa 1, p. 2, *recap.* farm. Gruner.
Manuelli cav. Andrea, Ospizio di Carità.
Marangoni Luigi, p. Carignano 6.
Margaria Gius., c. Principe Oddone 14.
Marino Oreste, *cons. dalle* 13 *alle* 15, via Garibaldi 39, *recap.* farm. Schiapparelli.
Marone Edoardo, *consulti dalle* 13 *alle* 15, v. Arcivescovado 1 *bis*, *recap.* farm. Muratore, Pormelli.
Marro prof. Ant., comm. 🖃, *cons dalle* 16 *alle* 18, *malat mentali e nervose*, v. Cernaia 40
Martina Vincenzo, *consulti dalle* 14 *alle* 15, v. Montebello 21.
Martini cav. uff. Luigi, *spec. per le malattie della bocca*, v. Barbaroux 2.
Martini Enrico, v Venti Settembre 56.
Martinotti Carlo, *consulti dalle* 14 *alle* 15, v. Orfane 25, *recap.* farm. Tacconi
Massa Gius., *consulti dalle* 14 *alle* 15, p. Statuto 9, p 2, *recap.* farm. Paglieri e Almasio, Taricco, Sommeiller. Belmonte.
Matossi Arturo, c. Oporto 26.
Mazza Carlo, v. Esposizione 35.
Melchioni Franc., p. B. V. degli Angeli 2.
Menicoff Aroldo, *cons. dalle* 11 *alle* 12 *e dalle* 17,30 *alle* 18,30, v. Venti Sett. 5, *recap.* farm. Coop. n. 1.
Mens Enrico, c. Re Umberto 17, p. 1.
Mensi Enrico, *spec. malattie dei bambini, consulti dalle* 15 *alle* 16, c. Re Umberto 6, *recapito* farm. Muratore.
Mercandino Franc., *consulti dalle* 13,40 *alle* 14,30 c Siccardi 7, p. 1, *recapito* farm. Bosio, Rognone.
Meynier Emilio, *spec. malattie dei bambini, cons. dalle* 13,30 *alle* 15, v. Magenta 48. *recap.* farm. Taricco.
Micellone Edoar., *cons. dalle* 12 *alle* 14, v. Gioberti 21, *recap.* farm. Boggio P., Viale F.
Michela Luigi Zaverio, *consulti dalle* 13 *alle* 14, v. S Chiara 33.
Miglioretti Michele, 🖃, *cons. dalle* 13 *alle* 15, c. S. Maurizio 81, *recap.* farm. Prato.
Milone Albano, *cons. dalle* 13 *alle* 15, p. Em. Filib. 18, *recap.* farm. Coop. n. 2, Ariotti.
Mo cav. Gerolamo, *cons. dalle* 13 *alle* 15, c. Vitt. Em. II, 76, p. 1.
Mogliassi Gius. ✻, v. Orfane 19, p. 1.
Molinari Vitt., v. Giannone 5, *cons. dalle* 13 *alle* 14,30, *recapito* farm. Tacconis, Gruner e Bosio.
Molineri Giacinto, *spec. malatt. del sangue*, v. Mazzini 29.
Monetti Lorenzo, *spec. malattie bocca*, via Venti Settembre 58.
Montalcini Aless., *spec. mal. degli occhi, cons dalle* 13,30 *alle* 15,30, v. Acc. Alb. 42.
Montaldo comm. Gius., c. Vitt. Em. II, 82.
Montel Lelio, *atmoclinica per cura della tosse, cons. dalle* 15 *alle* 17, p. Statuto 17.
Monti cav. Gius., *spec. ginnastica medica e massaggio*, v. Princ. d'Acaja 16.
Morbelli Seraf., *cons. dalle* 7 *alle* 8 *e dalle* 16 *alle* 18, v. Nizza 90, *recap.* farm. Lovisolo.
Moretto Pietro, v. Ettore Sonnaz 14.
Moriondo Mansueto, v. Mazzini 27.
Morra cav. Emilio, *consulti dalle* 14 *alle* 15 *tutti i giorni eselusi i festivi*, v. Sebastiano Valfrè 14, *recap.* farm. Montanaro, Gruner, Boniscontro.
Moschetti Teodoro, v. Orto Botanico 14.
Mossa cav. Andrea, *cons. dalle* 13 *alle* 14, v. Sacchi 18.
Mosso comm. prof. Ang., senat., v. Madama Cristina 34.
Mosso Camillo, *consulti dalle* 13 *alle* 15, v. Duchessa Jolanda 7, *recap.* farmacie Garbini, Belmonte.
Motta Mario, prof. 🖃, *consulti dalle* 14 *alle* 15, *pediatria*, v Madama Cristina 34.
Mottura Gius., *cons. dalle* 14 *alle* 15, via Venti Sett. 15.

MUGGIA Dott. Prof. ALBERTO
Docente Malattie dei Bambini
R. Università di Torino. – *Via Mad. Cristina, 6*
Riceve tutti i giorni alle ore 13.30

Muggio Riccardo, *cons. dalle* 13 *alle* 14, v. Juvara 1, *recap.* farm. Bodo, Gazzone.
Muriald Gius. Fil., *cons dalle* 14 *alle* 16, via Barbaroux 31, *recap.* farm. Bosio, Ariotti.
Muriana Luigi, 🖃, *cons. dalle* 13 *alle* 15, v. Alfieri 11, *recap.* farm. Gazzone.
Mussatti Carlo Ett., *spec. mal. della bocca e dei denti, consulti tutti i giorni dalle* 8 *alle* 12 *e dalle* 14 *alle* 18 *giorni feriali*, v Viotti 2
Mussi Federico, *cons. dalle* 13 *alle* 15, str. di Francia 219 (Tesoriera).
Musso Enrico, *studio di fisicoterapia*, via della Zecca 12.
Muzio G. B., Ospedale S. Giovanni, *recapito* farm. Gruner.
Napione Ettore, *spec. malattie dei polmoni, cuore, organi digerenti, anemie, nevrosi, cons. dalle* 12,30 *alle* 15, v. Rossini 14, p. 1, *recap.* farm. Prato.
Nascimbene Mario, *cons. dalle* 13 *alle* 14, p. Vitt. Em. I, 22, *recap.* farm. Prato.
Negri Silvio, v. S Francesco da Paola 9.
Negro prof. Camillo, 🖃, *cons. nei giorni feriali, eccetto i venerdì, dalle ore* 14 *alle* 15,30, v. S Anselmo 6.
Nicolis Alberto, *specialista per malattie della gola*, v. Madama Cristina 11, p. 1.
Norlenghi Aroldo, *consulti dalle* 12 *alle* 14, v. dei Mille 52.
Nota Annib., ✻, 🖃, *spec. chirurgia infantile, cons. dalle* 13 *alle* 15, c. Valentino 2. p. 1, *recap.* farm. Taricco.
Oliaro Guglielmo, v. Mazzini 33.
Oliva cav. Valentino, c. Vitt. Em. II, 100.
Olivetti Alberto, v. Mazzini 20.
Olivetti Bonaiuto, *specialista malattie di stomaco e intestino, consulti dalle* 15 *alle* 17, v. Massena 4
Olivetti Graziadio, v. Carlo Alberto 33.
Onetti Vinc., *cons. dalle* 13 *alle* 14, via Orto Botan. 7. p. 1, *recap.* farm. Bargis.
Orrigo dott. prof. Gio., *spec. per mal. degli occhi, orecchi, gola e naso, cons. giorni feriali dalle* 15 *alle* 18, *festivi dalle* 10 *alle* 12, v. Venti Settembre 6,
Ostano Pietro, *cons. dalle* 12 *alle* 14, via Goito 17. *recap.* farmacia Boniscontro e Bargis S.
Ostorero Mario, *specialista malattie della pelle, sessuali e del sistema nervoso, cons. dalle* 12 *alle* 16,30, v. Maria Vitt. 46, *recap.* farm. Dusio, Barberis.
Ottonello Costanzo, *cons. dalle* 12 *alle* 14, v. Ospedale 4, *recap.* farm. Bellia, Masino, Giordano.
Ovazza Vitt., *spec. malattie dei bambini, cons. dalle* 12 *alle* 14,30, v. Mazzini 27.
Pacciarini Alfonso, *consulti dalle* 15 *alle* 17, v. Mazzini 46, *recap.* farm. Bellia.
Pagliani prof. comm. Luigi, v. Rocca 49.
Palazzo Camillo, *spec. malattie della bocca e denti, consulti dalle* 13 *alle* 15, via Venti Sett. 47, *recap.* farm. Foglino.
Pallieri Damaso, *cons. dalle* 13 *alle* 14, v. Priocca 4 *bis*, *recap.* farm. Calliano.
Pangella Carlo, v. Bellavista 12
Parato Vitt.no, *cons. dalle* 15 *alle* 16, c. Re Umberto 17, *recap.* farm, Garino, Gruner.
Pasino Gio., v. Mazzini 40.
Pasquali cav. Vitt., *cons. dalle* 12 *alle* 14, v. Boucheron 10, *recap.* farm. Delbecchi, Viale F.
Pasquini Alessandro, *cons. dalle* 12 *alle* 14, v. dei Mille 23, *recap* farm. Bernocco, Coop. Piemontese, Rovera.
Passerini Gildo, *cons. per mal veneree, d'utero e delle vie urin., dalle* 16 *alle* 18, v. Carlo Alberto 19, *recap.* farm. Borelli.
Pasta Carlo, *spec. malattie veneree e sifilitiche, consulti dalle* 13 *alle* 14, *e dalle* 18 *alle* 19, via dei Mille 32, *recap.* farm. Coop. Piem, Bellia, Rovera, Bernocco.
Pastore Ang., 🖃, *cons. dalle* 13 *alle* 15, via Mercanti 2, *recap.* farm. Tacconis e Torta.
Pastore Pietro, v. S. Dalmazzo 16, *recap.* farm. Tacconis e Torta.
Pateri Gius., *cons. dalle* 12 *alle* 14, c. Vitt. Em. II, 44, *rec.* farm. Foglino, Garino.
Pautassi Gius., *cons. dalle* 13 *alle* 14, via S. Franc. da Paola 31, *recap.* farmacia Rovera e Bernocco.
Pazzini Alessandro, v. Ospedale 51.
Pecchio Gio., *ostetr., riceve dalle* 13 *alle* 14, v. Venti Sett. 56, *recap.* farm. Avviena, Torta, Mauriziana
Peracino Annibale, *cons. dalle* 13 *alle* 14,30, v. Genova 15, *recap.* farm. Avviena.
Peretti Gaud., *cons. dalle* 14 *alle* 15, p. Statuto 4, *recap.* farm. Viale C., Paglieri G.
Peretti M., *spec. malattie dei bambini, cons. dalle* 13 *alle* 15, corso Oporto 36.
Peroni cav. prof. Giacomo, *spec. per mal. della pelle e veneree, riceve dalle* 9 *alle* 11,30 *nei giorni feriali*, v. Lungo Po 6, p. 1°.
Perosino Giacinto, *cons. dalle* 13 *alle* 14, v. Massena 20, *recap.* farm. del Leone e Viale.
Perosino Gio., *consulti dalle* 13 *alle* 14 ½, c. Re Umberto 33, p. 1, *recap.* farmacie S. Secondo, Viale F.
Perrero Emilio, prof. 🖃, *cons. dalle* 14 *alle* 15, v. S. Secondo 11, *rec.* farm. del Leone.
Perrier Aless., *consulti dalle* 13 *alle* 15, v. Milano 3, *recapito* farmacie Bonelli, Leone, Tacconis.
Pescarolo Bellom, ✻, comm. 🖃, *consulti dalle* 14 *alle* 16, p. Vitt. Em. I, 12, *recapito* farmacia Rognone.
Pesci Ernesto, *spec. malattie nervose, cons. dalle* 13 *alle* 15, p. Carignano 4, *recap.* farmacie Torta, Bestente.

Peynetti Pier Luigi, *cons. dalle* 13 *alle* 15, v. Allioni 7.
Piasco cav. Candido, v. S. Secondo 82.

G. PICCARDI Corso Duca di Genova, 3, p. 2°
Specialista MALATTIE della PELLE e CELTICHE
Istituto di Fototerapia.
Consulti dalle **8** alle **11** e dalle **14** alle **15**

Pinali Rodolfo, *gabinetto kinesiterapico, massaggio scientifico, cura speciale della sciatica, ecc., cons. dalle* 14,30 *alle* 17, v. dei Mille 26.
Pinaroli Guido, *spec. malattie naso-gola-orecchio, cons. dalle* 14 *alle* 17, v. Orto Botanico 14, *recap.* farmacie Bargis S., Garzino, Ugo, Francia.
Pinna-Pintor Art., *ginecologo, cons. dalle* 15 *alle* 16, v. Po 8, p. 2, *nella Clinica* (c. Reg. Margh. 6), *dalle* 10,30 *alle* 11,30.
Piolti Guido, *cons. dalle* 13 *alle* 15, via Saluzzo 4.
Piovano cav. Adolfo, *cons. dalle* 13 *alle* 14, v. S. Massimo 53, *recap* farm. Bernocco.
Pipino Francesco, v. Venti Settembre 54.
Ponteri Astolfo, *cons. dalle* 14 *alle* 15, v. Maria Vittoria 23, *recap.* farmacie Calliano, Operti.
Porta cav. Carlo, *consulti dalle* 13 *alle* 14, c. Cairoli 6, *recap.* farmacia Rovera.
Pozzi Alfredo, v. dei Mille 42.
Prati Livio, c. S. Martino 2.
Precerutti C. G., *consulti malattie orecchie, ed occhi dalle* 9,30 *alle* 11 *e dalle* 14 *alle* 17, v. S. Chiara 20.
Prelli Carlo 🖃, *spec. per malattie d'utero*, v. Brofferio 3.
Quarelli Tito, *consulti dalle* 14 *alle* 16, v. Nizza 5, p. 1, *recap.* farm. Mastrella, Martini. Mercandino C.
Rabajoli Gius., v. Mazzini 50, *recapito* farm. Rovere, Piccinini.
Rabajoli Vittorio, *cons. dalle* 13 *alle* 14,30, via San Anselmo 4, *recapito* farmacia Omiopatica.
Racca Filippo, *cons. dalle* 13,30 *alle* 14,30, v. S. Secondo 4, *recap* farm. Boniscontro.
Ramognini Pietro, *cons. alle* 14, v. della Rocca 17.
Ramondo Enrico, *cons. dalle* 13 *alle* 14, c. Crimea 2, *recap.* farmacie Mastrella, Barazzetti.
Rattone Cesare, cav. ✻, comm. 🖃, *cons. dalle* 12 *alle* 14, v. Berthollet 38, *recap.* farmacie Taricco e Foglino.
Rebaudengo Felice, *cons. dalle* 14 *alle* 16, via Po 24, *recapito* farmacie Prato, Bonelli
Regoliosi Emilio, *ostetrico, consulti dalle* 13 *alle* 15, v. Massena 4, *recap.* farm. Tempo, Taricco, Viale, Gruner.
Restaldi Eug., 🖃, *consulti dalle* 13 *alle* 15, v. Nizza 91, *recap.* farm. Bargis, Miino, Albertini, Wauthier, Geri.
Restaldi Vinc. Vitt., v. Nizza 91.
Reymond prof. Carlo, ✻, comm. 🖃, *oculista, consulti dalle* 13 *alle* 15, via Barbaroux 43.
Riondo Vitt., *cons. dalle* 13 *alle* 14, v. Montebello 17, *recap.* farm. Porinelli.
Roasenda G., *spec. malattie nervose*, corso Vitt. Em. II, 38.
Robutti Achille, *consulti dalle* 13 *alle* 15, c. Re Umberto 36, *recap.* farm. Benedicenti, Mastrella.
Rocca Felice, *spec. malattie genito-urinarie*, v. Galliari 37.
Rodano Paolo Adolfo 🖃, *consulti dalle* 12 *alle* 14, v. Carlo Alb. 32, *recap.* farm. Avviena, Gruner.
Roddolo Gius., 🖃, *cons. dalle* 12 *alle* 14, c. Vitt. Emanuele II, 71, *recapito* farmacie Masino, Avviena.
Rodina Gaspare, 🖃, *consulti dalle* 13 *alle* 15, p. S. Martino 5, *recapito* farm. Gazzone, Viale.
Roggero Gio., via Rosine 8, *recap.* farm. Delbecchi
Roggero Ugo, *consulti dalle* 13 *alle* 14, v. S. Chiara 10, *recap.* farm. Viale C., Bonelli.
Roggieri Oscar, *oculista, consulti dalle* 14 *alle* 17, v. Amedeo Avogadro 16, piano terreno, *recap.* farm. Boggio P.
Roggiero Scipione. *cons. dalle* 13 *alle* 15, v. Cibrario 14, *recap.* farm. Ayme.
Rondelli Alippio, *cons. dalle* 12 *alle* 14, c. Duca di Genova 27.
Ronga Gio., v. Giusti 2.
Rossetti Giacomo, 🖃, *cons. dalle* 12 *alle* 13, v. Finanze 7, *recap.* farmacie Borelli e R. Università.
Rossi Ernesto, c. Vitt. Em. II, 44.
Rossi Vincenzo, 🖃, *consulti dalle* 12 *alle* 15, v. Maria Vittoria 6, *recap.* farm. Prato.
Rossi-Canuto Adelina, *spec. malattie bambini, cons. dalle* 13 *alle* 14, v. Baretti 18.
Rostagno Callisto, v. S. Chiara 60.
Rotta cav. Gius., v. Cernaia 18, *ufficio* v. Pietro Micca 9.

CLINICA GINECOLOGICA diretta dal **Dott. PINNA-PINTOR**
6 - Corso Regina Margherita - 6
Consulti ed accettazione delle ammalate dalle 10 1/2 alle 11 1/2
Diarie di 1ª, 2ª, 3ª Classe - Ambulatorio gratuito per le povere
Telefono: Studio Direttore 1713 — Clinica 1714

Rovere Lor., v. S. Quintino 18.
Rubin-Barazza Carlo, *cons. tutti i giorni dalle* 13,30 *alle* 14,30, v. Assarotti 8.
Rühl Karl, c. Re Umberto 40 e v. Garibaldi 11 *bis*.
Ruspa dott. G., *spec. malattie della bocca*, assist. al Policl. Gener., v. Barbaroux 2.
Sacco Paolo, Mad. del Pilone 208, casa Andero.
Sacerdote Anselmo, v. Assarotti 15.
Sacerdote Enrico, *consulti dalle* 13 *alle* 15, c. Casale 64.
Saglietto Giacomo, *cons. dalle* 12 *alle* 14, v. S. Massimo 31, *recap.* farm. Bernocco, Rovera, Barberis.
Sala Gius., *cons. dalle* 12 *alle* 14, corso Vitt. Eman. II, 88, *recap.* farmacia Caramagna, Del Tetto.
Salsotto Giovenale, uff. 🖃, *med. del Sifilicomio, spec. malattie veneree e della pelle, cons. dalle* 13 *alle* 15, c. Vitt. Em. II, 32.
Salvi cav. Adolfo, *cons. dalle* 13 *alle* 14,30, v. Passalacqua 4.
Sansoni Luigi, *spec. malattie di stomaco e intest., cons. alle ore* 15, p. Vitt. Em. I, 13, *recap.* farm. Porinelli.
San Pietro Ezio, v. Princ. Tommaso 14.
Santanera Venanzio, 🖃, c. S. Maurizio 81.
Sarti Guido, *cons. dalle* 12 *alle* 15, corso Casale 102.
Sartirana Teresio, *spec. malattie chirurg. e delle vie genito-urinarie e del retto, cons. tutti i giorni feriali dalle* 14 *alle* 15,30, via Princ. Tommaso 3, *recap.* farm. Rognone.
Sartorio Stefano, *dirett. Istituto Fisicoterapico*, v. Sacchi 22-24.
Savio Giuseppe, v. Po 14.
Scaravelli Gio., *consulti dalle* 13 *alle* 14, p. Statuto 4, *recap.* farm. Giordano.

SCARPA GUIDO L., specialista per le Malattie dei **Polmoni e del Cuore.**
Direttore-Proprietario dell'Istituto AERO-ELETTROTERAPICO di Torino, Via della Zecca, 37. Direttore della Sezione Malattie di Petto nel Policlinico Generale. — Consultazioni tutti i giorni dalle ore **15** alle **17**; per gli operai e loro famiglie Domenica e Giovedì dalle ore **17** alle **19** a tariffa ridotta.

Scrivano Mario, v. dei Fiori 7.
Secondi dott. prof. Gio., 🖃, docente di oculistica, *riceve dalle* 14 *alle* 16, via Venti Sett. 3, *recap.* farmac. Bonelli.
Segre dott. Leone, v. Ormea 76.
Segre Marco, *spec. mal. orecchio, naso e gola, cons. lunedì, mercol., venerdì, dalle* 13 *alle* 14,30, v. Riberi 2, p. 2.
Sella Ettore, *malattie bambini. cons. alle* 13, c. Valentino 11, *recap.* farm. Martini.
Serafini Gius., v. Montevecchio 4
Serono cav. Cesare, p. Vitt. Em. I, 12.
Serra Aug., 🖃, *cons. dalle* 12 *alle* 14, via Principe Tommaso 26, *recap.* farmacie Muratore, Foglino, Masino.
Seymandi dott. Agostino, 🖃, *cons. dalle* 14 *alle* 15, v. Amedeo Avogadro 24, *Dirett. Sezione apparato digerente al Policlinico.*
Severino Gius., *spec. malattie del sistema nervoso, cons. dalle* 14 *alle* 17, v. S. Franc. da Paola 43, p. 2°.
Sibaldi Mario *ostetrico, cons. dalle* 12 *alle* 14, v. Madama Cristina 9.
Silva cav. Bernardino, *consulti dalle* 13,30 *alle* 15, c. Vitt. Em. II, 98 p. 1.
Sinopoli Franc., *spec. malattie veneree, sifilitiche e della pelle, consulti dalle* 8 *alle* 10 *dalle* 13 *alle* 15, c. Oporto 44.
Sola Ern., *consulti dalle* 13 *alle* 14, c. San Martino 8, *rec.* farm. Muratore, Montanaro
Spalla Aug., *cons. dalle* 13 *alle* 15, piazza Statuto 4, *recapito* farm. Viglino, Paglieri e Almasio.
Sperino Gius., 🖃, v. Valperga Caluso 15.
Spezia Gius., v. Cernaia 16.
Sprecher Florio, *special. malattie veneree e della pelle*, c. Vitt. Em. II, 19.
Spurgazzi Maurizio, c. Palestro 9.
Testera Edoardo, *consulti dalle* 13 *alle* 15, c. Casale 46.
Tirelli Vitige, *special. malattie nervose e mentali, cons. dalle* 12 *alle* 14, v. delle Scuole 10, *recap.* farm. Bosio e Tacconis, v. Garibaldi.
Tirozzo Camillo, v. Venti Sett. 41, *recap.* farm. Grüner.
Tonelli Ces., *cons. dalle* 13 *alle* 14, via Orfane 16, *recap.* farm. Bonelli, Gruner.
Torrero Delfino, *consulti dalle* 14 *alle* 15, v. Gaudenzio Ferrari 4, *recap.* farmacie Giordano, Dusio.
Torretta E., v. Villa della Regina 20.
Torretta Piero, v. Ospedale 9.
Toscani E., *spec. malattie della pelle e celtiche, cons. dalle* 13 *alle* 16,30, v. Galliari 14.
Toselli cav. Enrico, direttore della Villa Cristina, *malattie nervose*, p. Statuto 18.
Toso Gius., *cons. alle* 15, v. Massena 28.
Toso Gustavo, *spec. malattie bocca e denti, cons. dalle* 13 *alle* 14, c. Vitt. Em. II, 96.
Treves Marco, *consulti dalle* 12 *alle* 14, v. Saluzzo 9.
Treves-Consolo E., *cons. dalle* 13 *alle* 15, via Mercanti 17, *rec.* farm. Torta, Ravazza.
Troya Ant., v. Pisa 43.
Turbil Clemente, v. Gazometro 14, *rec.* farm. C. Viale.
Turina Carlo, cav. uff. ✻, *consulti dalle* 15 *alle* 17, via Ponte Mosca 10, *recapito* farmacia Bonelli.
Turina Vitt., *cons. dalle* 13 *alle* 15, v. Principe Tommaso 15, *rec.* farm. Garzino e Geri.
Vaccino Gius., *specialista per malattie dei bambini riceve dalle* 13 *alle* 14,30 *esclusi i festivi*, v. S. Massimo 49, *recap.* farmacie Mastrella, Garino, Baravalle, Mijno.
Valdagni Vincenzo, p. Cavour 14.
Vallauri Mario, via Gioberti 40, *recap.* farm. del Leone.

Valle Carlo Alberto, uffiz. 🚋, *consulti dalle* 14 *alle* 15, v. Urbano Rattazzi 3, *recap.* farm. Bernocco.
Valobra Nino, *cons. dalle* 14 *alle* 15, via S. Massimo 36, *recap.* Osp. Mauriziano.
Vandoni cav. Pietro, c. Palestro 10, *recap.* farmacia Tempo.
Varaglia Seraf., *cons. dalle* 12 *alle* 15, corso Siccardi 7, *recap.* farm. Ariotti, Muratore.
Velasco Matteo, *cons. dalle* 13 *alle* 15, v. Vanchiglia 21.
Verani Luigi, v. Alfieri 7 *bis*, *recap.* farm. Foglino.
Verdone A., *spec. malattie dei bambini*, *cons. dalle* 14 *alle* 15, v. Donati 29.
Vergnano Casimiro, 🚋, v. Pietro Micca 20, *consulti privati dalle* 13,30 *alle* 14,30, *recap.* farm. Gruner, Bosio.
Verrando Ett., v. Carlo Alberto 17, p. 1.
Verrone cav. Ulderico, *cons. malattie infantili dalle* 14 *alle* 15, v. Acc. Albertina 21, *recapito* farmacie Bernocco, Garino.
Vicarelli prof. Gius., 🚋, p. Cavour 14.
Viglezio Ant. Gio. ✻, *cons. dalle* 13 *alle* 15, v. Rossini 12, *recap.* farm. Dusio.
Vigliani Gio. Ant., *cons. dalle* 16 *alle* 18, c. Valentino 13, *recapito* farm. Damiano, Bargis, Vauthier.
Vigliani Luigi, *cons. dalle* 13 *alle* 14, via S. Quintino 34, *recapito* farm. Montanaro e Torre.
Vignolo-Lutati cav. Celest., *cons. dalle* 15 *alle* 16, via S. Dalmazzo 17, *recapito* farm. Gazzone, Bonelli, Muratore.
Vignolo-Lutati Giacinto, v. Passalacqua 4.
Villa Adolfo, *consulti dalle* 13 *alle* 15, p. Bodoni 5, *recapito* farm. S. Secondo e R. Università.
Vinaj cav. Scipione, *cons. dalle* 14 *alle* 15, c. Vitt. Em. II, 105. *recap.* farm. Taricco.
Virando Paolo, v. Volta 3.
Vita-Levi Daniele, *consulti dalle* 13 *alle* 14, v. Cavour 4, *recap.* farm. Chiaffrino, Tacconis, Foglino, Coop. Piemontese.
Voena Francesco, *istit. fisico terapico*, via Assarotti 11, *recap.* farm. Lecchi.
Zacco Franc., *cons. dalle* 13 *alle* 15, via Assarotti 10.
Zumaglini Antonio, *massaggio ed ortopedia*, *cons. dalle* 14,30 *alle* 18, c. Oporto 12 p. 1.

Medici-Chirurghi omeopatici.

Bonino cav. Gius., v. Venti Settembre 50; *telefono* 701
Bonino Pier Ant., *presso la farmacia omeopatica Schiapparelli*, v. Venti Sett. 50.
Moschetti Teodoro, v. Orto Botanico 14.
Rabajoli Vitt., *consulti dalle* 13 *alle* 14,30, v. S. Anselmo 4; *telef.* 325.

Oculisti.

Bajardi dott. prof. Pietro, *cons. dalle* 13 *alle* 15, v. S. Franc. da Paola 21.
Beccaria Francesco, *cons. dalle* 12 *alle* 16, v. S. Secondo 23.
Camera Edoar., *cons. dalle* 13,30 *alle* 14,30, v. Porta Palatina 1.
Carbone Agost., senior, *consulti dalle ore* 14,30, *alle* 16, v. Bogino 27.
Fries G., v. Madama Cristina 8.
Gaudenzi Carlo, c. Vitt. Em. 65.
Neuschüler Massimiliano, Ignazio, 🚋, *visite dalle* 9 *alle* 12 *e dalle* 14 *alle* 17, v. Pietro Micca 6.
Orrigo prof. dott. Gio., *cons. dalle* 15 *alle* 18 *e festivi dalle* 10 *alle* 12, v. Venti Sett. 6.
Pes Orlando, v. S. Dalmazzo 6.
Precerutti C. G., *cons. dalle* 9,30 *alle* 11 *e dalle* 14 *alle* 17, v. S. Chiara 20.
Reymond prof. Carlo, ✻, comm. 🚋, v. Barbaroux 43.
Roggieri dott. Oscar, *cons. dalle* 14 *alle* 17, v. Amedeo Avogadro 16, p. terreno.
Secondi dott. prof. Gio., 🚋, *riceve ogni giorno dalle ore* 14 *alle* 16, via Venti Settembre 3.

Chirurghi.

Mazeron J., v. Po 27, p. 1.
Rota cav. Pietro Gius., p. Carlo Felice 7.

Chirurghi Minori.

Cortevesio Pietro, v. Garibaldi 13.
Ferrero Luigi, *flebotomo*, v. Giulio 6, p. 2.
Papa Gio., v. Roma 29 e v. Cavour 1.

Medici-Chirurghi-Dentisti

Badengo dott. Giacinto, v. Pietro Micca 18.
Baglione dott. Umberto, *dirett. sezione* 10ª *Policlinico, studio* v. Genova 24.
Bellia dott. Alfonso, v. Finanze 11.
Camusso dott. Alessio, ✻, comm 🚋, piazza Castello 18, p. 2.
Clerico dott. Edoardo, v. Barbaroux 1 e v. Saluzzo 32.
Crida dott. Celso, p. Castello 18.
Febbraro dott. Aless., v. Maria Vittoria 1.
Fornaresio Mario, v. Pietro Micca 9.
Fornaresio A. M., v. S. Tommaso 4.
Frizzoni dott. Mario, v. Venti Sett. 57.
Garelli dott. Carlo, v. Roma 15.
Marangoni dott. Luigi, p. Carignano 6, *abit.* v. Amedeo Avogadro 16.
Martini dott. cav. uff. Luigi, v. Barbaroux 2.
Monetti Lorenzo e Bianzino G., v. Venti Settembre 58.
Mussatti dott. C. E., v. Viotti 2.
Palazzo dott. Camillo, v. Venti Sett. 17.
Pinacci Cesare, p. Statuto 16.
Ruspa dott. Gio., v. Barbaroux 2.
Sosso dott. Ettore, v. Bertola 20 angolo v. Genova 17.

Chirurghi-Dentisti

Aimo P., v. Lagrange 43.
Arizio Ang., 🚋, v. Porta Palatina 5.
Arizio Luigi, v. Garibaldi 3, p. 1, *abitaz.* v. S. Franc. da Paola 6.
Barberis Carlo, v. Roma 33.
Benanzio G., v. Scuderie Reali 3.
Bettmann Alfonso, c. Oporto 13.
Camusso cav. Adolfo, v. Roma 3.
Casotti frat., v. Roma 25.
Cirio Gius., v. Milano 14.
Dilda Elia, c. Regina Margherita 140 *bis*.
Dolce Pietro, v. Bellezia 10, p. 1.
Ercole D., v. Mercanti 3.
Ferrero Luigi, v. Giulio 6.
Giordani, c. Reg. Margherita 132.
Instituto dentistico, dottori Ruffino e Oggenda, v. Mazzini 7.
Marangoni Ignazio, v. Garibaldi 4.
Marchisio Aless., c. Vitt. Em. II, 38.
Masino Angelo, v. Roma 37.
Mela Angelo, v. Po 35, p. 2.
Musso cav. Michele, v. Carrozzai 1.
Negro Massimo, v. Madama Cristina 9.
Olivero Alessandro, c. Oporto 15.
Paolucci E., corso Vitt. Eman. II, 66 e p. Palazzo di Città 5.
Pavarino Teodoro, v. S. Franc. Paola 1, p. 2.

PENNA · Francesco
CHIRURGO DENTISTA
VIA ACCADEMIA ALBERTINA, 35, p. 2°.

Pezzoli Achille, *riceve tutti i giorni dalle ore* 8 *alle* 18, via Roma 9, piano 1.
Ruspa Gio., v. Barbaroux 2.

Cav. Uff. D. G. SOBRERO
SPECIALISTA IN ODONTOJATRIA
Via Venti Settembre, 44.

Studio dentistico, chirurgia e meccanica, via Venti Sett. 58.
Trapasso Angelo, v. Pietro Micca 6.
Vergnano Carlo, v. S. Teresa 13.
Verrando Stef., v. Carlo Alberto 17.

Dentisti meccanici

Buschet Enrico, v. Bertola 5.
De Roberto Osvaldo, v. Sacchi 52.
Denoyè Jules, v. Po 28.
Dickson Dobbiè E., v. Princ. Amedeo 28.
Franchino P., *gabin. mecc.*, v. Garibaldi 18, *Frate del Monte*, Gazzola dott. Domenico gall. Geisser.
Giardino Gius., v. Fiochetto 1.
Martinetto Aristide, v. Cernaia 18.
Martinetto Pericle Albino, *dentista meccanico*, p. Statuto 16
Portigliotti Secondo, v. Po 50 e v. Principe Amedeo 49.
Rosso Gabriele, v. Garibaldi 39.

Articoli per dentisti.

Bricca Gio., v. Saluzzo 25.
Caretto e Nani, v. Ospedale 5.
Lange A. e P. frat., *seggioline*, v. Juvara 16.
Marangoni dott. Franc., v. Ospedale 13.

Stabilimenti di cura a pagamento.

Casa di cura per le malat. d'occhi, chirurgiche e cura spec. delle ernie. *Sanitari:* Secondi prof. cav. Gio. e dott. Beccaria Franc., *malattie degli occhi*. Giordano cav. dott. Gius. e dott. Abate-Daga Gio., *per le malattie chirurgiche*, v. Nizza 104.

Casa di cura speciale per malattie degli organi della digestione. *Dir:* Sansoni dott. prof. Luigi, p. Vitt. Em. I, 13-15.

CLINICA GINECOLOGICA PINNA PINTOR. Istituto di cura medica e chirurgica per le malattie delle donne. Diarie di 1ª, 2ª e 3ª classe. Consulti ed accettazione delle ammalate *dalle* 10,30 *alle* 11,30, c. Reg. Margherita 6. *Telefono* 17-15 studio dirett., 17-14 clinica.

Clinica privata di Torino, Vallauri dott. medico ordinario, v. S. Donato 51.

GRANDE STABILIMENTO BALNEO-IDROTERAPICO E DI CURE FISICHE « LA PROVVIDENZA, » v. Venti Sett. 5 e 7, v. Volta e p. Paleocapa: medico dirett. Jorio dott. E. V. *Annunzio speciale* 3ª pagina *appena aperta la Guida.*

Istituto aero-elettroterapico per la cura delle malattie dei polmoni e del cuore. *Direttore:* Scarpa dott. L. Guido, via della Zecca 37.

Istituto dermatologico. *Direttore:* Allgeyer prof. dott. Vittorio, v. Nizza 129.

ISTITUTO FISICOTERAPICO. Direttore Dott. STEFANO SARTORIO, v. Sacchi 24.

Istituto kinesiterapico per cure col massaggio e colla ginnastica medica. *Direttori:* Zumaglini dott. Andr. e Bravetta dott. Fausto; *consulti dalle ore* 14,30 *alle* 18, Oporto 12.

Istituto fisico-terapico. *Direttore:* Voena e Cantoni dott., v. Assarotti 11.

Istituto Oto-rino-laringologico. *Direttore:* Gradenigo prof. G., c. Reg. Margh. 8.

Ospedale « Maria Vittoria ». Specialità malattie delle donne. Quota giornaliera L. 10. *Direttori:* Berruti dott. Gius. e Bergesio dott. Libero, v. Cibrario 72.

Stabilimento idroterapico per la cura Kneipp. *Dirett.:* Imoda dott. Enr.; *Assist.:* Tirozzo dott. Camillo, *cons. dalle* 10 *alle* 12 *e dalle* 14 *alle* 16, str. Orbassano 19.

Villa Cristina (casa di salute per malattie nervose e mentali) Lucento (Torino). *Direttore sanitario:* Toselli dott. cav uff. Enrico. *Direttore proprietario:* Grosso cav. Pietro, p. Em. Filiberto 24.

Farmacisti.

La farmacia preceduta dal segno ☛ è aperta tutta la notte.

Abbona dott. Virgilio, *preparati speciali per veterinaria*, v. Nizza 27 angolo via Baretti, *abitaz.* v. S. Secondo 15.
Aichino Alb., v. dei Fiori 51.
Ajme Pietro, *farmacia dell'Osped. Maria Vittoria*, ang. vie S. Donato e Galvani.
Allisiardi Silvio, *Dirett. antica farmacia Ordine Mauriziano*, gall. Umberto I.
Anglesio Vinc., *farmacista di S. M.* (G. Morino succ.), v. Milano, p. Basilica.
Appendino Bern. *della R. Università*, v. Po 14
Arcari e Ferreri, c. Valentino 2.
Arese Giovenale, Regio Parco.
Avviena Giov., *San Giuseppe*, angolo vie S. Teresa e Genova.
Barazzetti Gio. Ant., succ. Lanza, c. Vittorio Em. II, 4, oltre Po.

15 - VIA NIZZA - 15
BARGIS Stefano Successore GOGGIA
Prodotti per Veterinaria

Bargis Vitt., ang. v. Nizza e c. Dante.
Bellia Edoardo, v. Mazzini 15.
Belmonte Gius., v. Duchessa Jolanda 8.
Benedicenti e Bertinaria, *Farm. S. Secondo*, v. S. Secondo 9.
Bernocco G. B., ☎, succ. Rossi e Cafassi, ang. vie Mazzini e Lagrange.
Bertinaria Felice, *Dirett. della farmacia Ospedale Umberto I*, stradale di Stupinigi.
Bertone Gio., già Cordoni, *farm. Subalpina*, barr. Casale 71.
Berutti Stefano, str. di Lanzo 68.
Bestente V., già Operti, p. Carignano 2.
Bettonagli G., *far. della Crocetta*, v. Piazzi 6.
Boggio Paolo, c. Vitt. Em. II, 84.
Boggio cav. dott. Pietro, v. Berthollet 14.
Bonavia e dott. Mione, p. Vitt. Em. I, 10.
Bonelli succ. Cordoni e Cozzo, v. Orfane 25.
☛ Boniscontro dott. Luigi, succ. Mercandino, c. Vitt. Em. II, 66.
Bosio Tullio, già Mercandino, v. Garibaldi 24.
Burzio Eman., p. Gran Madre di Dio 3.
Caroni Tomm., v. Mad. Cristina 62.
Cordoni Pietro, v. Orfane 25, *abit.* barriera di Casale.
Cozzo Franc., v. Orfane 25, *abit.* al 29.
Chiosso Sebast., dirett. farmac. Martini, v. Orto Botan. 10 ang. v. Mad. Cristina.
De-Gaudenzi Lodovico dott., v. Reggio 1.
Delaude G. già Fontana, c. Vitt. Em. 76.
Delbecchi, ang. v. Rosine e Maria Vittoria.
Deltetto cav. Dom., *farmacia dell'Aurora*, v. Ponte Mosca 27 *bis*.
Dotta N., ang. v. Milano e Quattro Marzo.
Dusio Ulisse, già Luciano, v. Po 42.
Dutto Michele, c. Vercelli 47.
Farmacia Chimica barr. Nizza, v. Nizza 98.
Farmacia Cooperat. Piemontese della Madonna degli Angeli, v. Carlo Alberto 23.
Farmacia della Madonna di Campagna, oltre la barriera di Lanzo.
Farmacia del Salvatore, borgata R. Parco.
Farmacia S. Luca, v. Roma 43, angolo v. Andrea Doria.
Farmacia Sommeiller, p. Statuto 4.
Farmacie Alleanza Cooperativa Torinese, N. 1, v. Venti Sett. 5; N. 2, p. Em. Filiberto 24; N. 3, v. Venti Sett. 65 angolo Barbaroux, *labor. chimico farmaceutico*, viale Stupinigi 9.
Ferrero Giacomo, v. Cottolengo 56, angolo c. Principe Oddone.
Fiora Paolo, c. Reg. Margherita 191.
Francia Pavido, v. Nizza 65.
Gallo Amato, v. Genova 1.
Gandini G., succ. Verga, v. S. Franc. da Paola 10 ang. v. Princ. Amedeo.
Garbini dott. Gio., barr. S. Paolo 3.
Garino Guglielmo succ. Calliano Carlo, c. S. Maurizio 39.
Garzino Giuseppe, v. Madama Cristina 14 e str. di Lanzo 200.
Gazzone Massimo, già Ferrero Franc., via Cernaia 14.
Gelmi Erminio, *direttore delle farmacie Alleanza Coop. Torinese*, v. Venti Sett. 5.
Ghiglia Gio. Batt., v. Vanchiglia 25.
Giachero e Gozzi, c. Reg. Margherita 110.
Gianotti Belisario (Ditta Taricco), angolo v. Roma e p. S. Carlo.
Giordano Bernardino, v. Roma 17.
Gruner Giulio, ang. v. S. Tommaso e Bertola.
Internazion., Rizzi Enrico e C. v. Roma 27.
Istituto dosimetrico italiano per la preparazione dei granuli medicinali, corso S. Maurizio 67 (*farmacia Porinelli*).
Lecchi Mario e C., v. Cernaia 26.
Maccone Gius. e dott. Giulio, *dispensatori Coop. Ferroviario*, v. Sacchi 4.
Martinotti Eugenio, v. Nizza 183.
Masino Chiaffredo, *farm. Valdocco*, corso Regina Margherita 180.
Masino dott. Felice, *farmac. delle LL. MM. e dei RR. Principi*, v. Maria Vittoria 3.
Mastrella, già Bertinaria, ang. c. Vittorio Em. II e v. Saluzzo 1.
Mijno succ. Verga E., ang. c. Vitt. Em. II e v. Accademia Albertina.
Militare, c. Siccardi 11.
Minella Costantino, *farm. Ospizio Carità*, v. Po 31.
Montanari e Dalmasso succ. Bruno e Moine, c. Reg. Margherita 134.
Montanaro Cesare, c. Vinzaglio 27 *bis*.
Morano Gius., v. S. Secondo 88.
Morone Remo succ. Viale, ang. c Duca di Genova e v. Gioberti.
Muggia A., *farm. di Porta Susa*, strada di Francia 1.

Muratore cav. Alberto, v. Garibaldi 16.
Navarra Cesare, v. Goffredo Mameli 15.
Negro, *farmacia del Pilonetto*, stradale di Moncalieri 246.
Nicola M. (succ.), angolo p. Savoia e v. del Carmine.
Oddono, borgata Bertoulla.
Omiopatica Schiapparelli, v Venti Sett. 50
Operti Agostino, p. Vitt. Em. I, 11.
Ospedale Militare, v. Accad. Albertina 13.
Ospedale Oftalmico, *Telef.* 12-77, *dirett.* Oppezzo Enr., v. Cernaia 44.
Ospedale Umberto I, stradale Stupinigi.
Paglieri e Almasio, p. Statuto 3.
Piccinini e Borelli, v. dei Mille 48.
Porinelli cav. Carlo, angolo via Barolo e c. S. Maurizio.
Pozzo L., c. Re Umberto 38.
Prato dott. Felice, v. Po 20.
Ravazza Carlo, *farmacia Centrale della Città di Torino*, v. Bellezia 4.
Rizzi Enr., e C. v. Roma 27.
Rognone Carlo ✻, uff. ☎, *Dirett. Farmacia Ospedale S. Giovanni*, v. Ospedale 36. V. *Annunzi speciali*, pag. 34 e 35.
Rovera Dom., già Mosca, ang. vie Mazzini e Andrea Provana.
Schiapparelli G. B., p. S. Gio. angolo via Venti Sett. e Quattro Marzo.
Tacconis cav. Camillo, *farm. di S. Simone*, v. Garibaldi 13, *labor.* v. S. Dalmazzo 15.
Taricco (di Gianotti Belisario), piazza S. Carlo, ang. v. Roma e Maria Vitt. 1.
Tesoriera, strada di Francia 196.
Torre dottor Giulio, v. Amedeo Avogadro, ang. v. Ottavio Revel.
Torta Gio., ☎, *farm. Centrale, con dispens. inglese*, ang. v. Roma 2 e Caccia Reale 1.
Ugo Luciano, *farm. del Leone*, v. San Secondo 46.
Vaccarino Giorgio, v. Assarotti 11.
Varale Ant., v. Venti Sett. 87.
Verga E. succ. a Mijno, ang. c. Vitt. Em. II e v. Accademia Albertina.
Viale Clemente, ☎, v. del Palazzo Città 8.
Viale Ottavio succ. Vaccarino, v. S. Maria 3.
Viglino, *farm.*, Madonna di Campagna.
Viglino Lor., ang. v. Balbis e S. Donato 9.
Zavattaro Paolo, v. Nizza 98.

Farmacisti omeopatici.

Prato dott. Felice, v. Po 20.
Schiapparelli G. B. (succ. di), *farmacia dell'Instit. Omiopatico*, v. Alfieri 7.

Instituti Chirurgici Ortopedici Specialistici.

Istituto Kinesiterap. ed Ortop., c. Oporto 12.
MANTOVANI I., v. Maria Vittoria 6 di fronte alla chiesa di S. Filippo.
Istituto Fisicoterapico di Torino, Sartorio dott. Stefano, *direttore*, v. Sacchi 24.
SCAGLIONE GIUSEPPE LORENZO, p. Carlo Felice 1.

Ortopedici.

Brunero Giuseppe, p. Vitt. Em. I, 14.
Mantovani I., v. Maria Vittoria 6.
Massarotti e Bianco, succ. Duroni, via Carlo Alberto 21-23.
Mazeron J., v. Po 27.
Oneglia P. G., v Garibaldi 23,
Origlia Candido, v. Genova 15.
Rolando e C., v. Gazometro 7.

SARDI e TIRONE TORINO Via Lagrange, 9
SPECIALITÀ IN CINTI ERNIARI
con e senza molla, efficacissimi e leggeri

SCAGLIONE GIUSEPPE LORENZO, p. Carlo Felice 1.
Tarabra Sec., v. Garibaldi ang. v. Fabro rimp. all'1.
Tonelli Bartolomeo, v. Mazzini 22.
Vaudagnotto Michele, v. Ospedale 7 e Carlo Alberto 17.

Preparati per Medicazione Antisettica.

Bottino L., rappr. Hartmann e Guarneri, c. Principe Oddone 45.

Manifatture Martiny
Articoli per Chirurgia Via Pietro Micca, 5.

Rognone Carlo, ✻, uff. ☎, *Dir. Farmacia dell'Ospedale S. Giovanni*, v. Ospedale 36. Vedi *Annunzi speciali*, pag. 34 e 35.
Zucchi Achille, v. Bogino 3.
Zucchi L. E., v. Massena 43.

Callisti e Pedicuri.

Bollattino Giacomo, v. Lagrange 25.
Bornengo Giuseppe, v. Pietro Micca 20.
Ceci Alessandro, *pedicuro*, v. Ospedale 12.
Cortevesio Pietro, v. Garibaldi 13.
Dilda Elia, c. Reg. Margherita 140 *bis*.
Gatti Pietro, *pedicuro*, via Lagrange 22
Mazza Pietro, v. Saluzzo 81.
Papa G., *chir. pedicuro callista*, v. Roma 29 e v. Cavour 1.
Stefanelli Ter., *callista-manicure*, v. Po 12.
Vassallo Carolina, v. Saluzzo 81.

Specialisti.

Nichisola Agost., *spec. ischialgico* (*sciatica*), v. S. Agostino 28.

Massaggio Scientifico Terapeutico.

Ambulatorio Kinesiterapico dell'Ospedale Maggiore, c. Oporto 12.
Bravetta dott. Fausto, c. Oporto 12.
Cantoni dott. Damiano, v. Assarotti 11.
Dalla Chiara dott. Gius., v. Ponza 4.
Golzio dottor Alfredo, *consulti dalle* 12 *alle* 14, via Piazzi 1.

GRANDE STABILIMENTO BALNEO-IDROTERAPICO E DI CURE FISICHE *LA PROVVIDENZA*, via Venti Sett. 5 e 7, v. Volta e piazza Paleocapa, *med. dirett.* Jorio dott. E. Vedi *Annunzio speciale* 3ª pag. appena aperta la Guida.

ISTITUTO FISICOTERAPICO Direttore Dott. S. SARTORIO, v. Sacchi 24.

Pinali dott. Rodolfo, *consulti dalle* 14,30 *alle* 17, v. dei Mille 26.

Robutti dott. Achille, c. Re Umberto 36.

Voena dott. Franc., v. Assarotti 11.

Zumaglini dott. Andrea, c. Oporto 12.

Ginnastica Medica

DE-MARIA cav. GIUSEPPE, *apparecchi di ginn. medica e di kinesiterapia,* via Rossini 10-12.

GRANDE STABILIMENTO BALNEO-IDROTERAPICO E DI CURE FISICHE *LA PROVVIDENZA*, via Venti Sett. 5 e 7, v. Volta e piazza Paleocapa, *med. dirett.* Jorio dott. E. Vedi *Annunzio speciale* 3ª pag. appena aperta la Guida.

ISTITUTO FISICOTERAPICO Direttore Dott. S. SARTORIO, v. Sacchi 24.

Scuola di Ginnastica Igienica-Svedese. Dottori: Zumaglini dott. And. c. Oporto 27 e Bravetta dott. Fausto.

Pinali dott. Rodolfo, v. dei Mille 26.

Masseurs.

Buttazzi Pietro, *infermiere*, v. Bertola 1.

Ferrero Luigi, *flebotomo*, v. Giulio 6.

GRANDE STABILIMENTO BALNEO-IDROTERAPICO E DI CURE FISICHE *LA PROVVIDENZA*, v. Venti Sett. 5 e 7, v. Volta e piazza Paleocapa, *med. dirett.* Jorio dott. E. Vedi *Annunzio speciale* 3ª pag. appena aperta la Guida.

ISTITUTO FISICOTERAPICO Direttore Dott. S. SARTORIO, v. Sacchi 24.

Meunier Jean Baptiste, v. Venti Sett. 9.

Papa Gio., v. Roma 29 e Cavour 1.

Idroterapia.

GRANDE STABILIMENTO BALNEO-IDROTERAPICO E DI CURE FISICHE *LA PROVVIDENZA*, v. Venti Sett. 5 e 7, v. Volta e piazza Paleocapa, *med. dirett.* Jorio dott. E. Vedi *Annunzio speciale* 3ª pag. appena aperta la Guida.

ISTITUTO FISICOTERAPICO Direttore Dott. S. SARTORIO, v. Sacchi 24.

Elettroterapia.

GRANDE STABILIMENTO BALNEO-IDROTERAPICO E DI CURE FISICHE *LA PROVVIDENZA*, via Venti Sett. 5 e 7, v. Volta e piazza Paleocapa, *med. dirett.* Jorio dott. E. Vedi *Annunzio speciale* 3ª pag. appena aperta la Guida.

ISTITUTO FISICOTERAPICO Direttore Dott. S. SARTORIO, v. Sacchi 24.

Fototerapia.

GRANDE STABILIMENTO BALNEO-IDROTERAPICO E DI CURE FISICHE *LA PROVVIDENZA*, via Venti Sett. 5 e 7, v. Volta e piazza Paleocapa, *med. dirett.* Jorio dott. E. Vedi *Annunzio speciale* 3ª pag. appena aperta la Guida.

ISTITUTO FISICOTERAPICO Direttore Dott. S. SARTORIO, v. Sacchi 24.

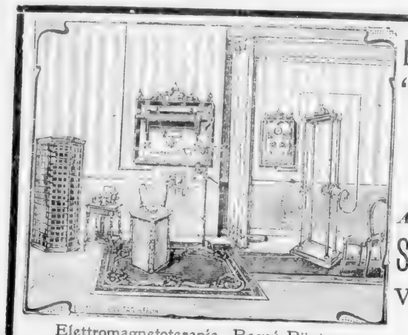

Elettromagnetoterapia, Raggi Röntgen
Correnti ad alta frequenza, ecc.

ELECTRICITÄTS-GESELLSCHAFT
"SANITAS" DI BERLINO
IMPIANTI E FORNITURE PER
ELETTROTERAPIA - RADIOTERAPIA
FOTOTERAPIA - KINESITERAPIA, ecc.
AGENZIA PER L'ITALIA:
Studio Elettrotecnico Industriale
Via Venti Settembre, 11. TORINO
ESPOSIZIONE PERMANENTE
E APPARECCHI IN FUNZIONE

Bagno Turco-Romano e di Vapore.

GRANDE STABILIMENTO BALNEO-IDROTERAPICO E DI CURE FISICHE *LA PROVVIDENZA*, via Venti Sett. 5 e 7, v. Volta e piazza Paleocapa, *med. dirett.* Jorio dott. E. Vedi *Annunzio speciale* 3ª pag. appena aperta la Guida

ISTITUTO FISICOTERAPICO Direttore Dott. S. SARTORIO, v. Sacchi 24.

Fanghi.

GRANDE STABILIMENTO BALNEO-IDROTERAPICO E DI CURE FISICHE *LA PROVVIDENZA*, via Venti Sett. 5 e 7, v. Volta e piazza Paleocapa, *med. dirett.* Jorio dott. E. Vedi *Annunzio speciale* 3ª pag. appena aperta la Guida.

ISTITUTO FISICOTERAPICO Direttore Dott. S. SARTORIO, v. Sacchi 24.

Bagni di luce elettrica generali e parziali.

GRANDE STABILIMENTO BALNEO-IDROTERAPICO E DI CURE FISICHE *LA PROVVIDENZA*, via Venti Sett. 5 e 7, v. Volta e piazza Paleocapa, *med. dirett.* Jorio dott. E. Vedi *Annunzio speciale* 3ª pag. appena aperta la Guida.

ISTITUTO FISICOTERAPICO Direttore Dott. S. SARTORIO, v. Sacchi 24.

Radioscopia, Radioterapia e Radiografia.

GRANDE STABILIMEFTO BALNEO-IDROTERAPICO E DI CURE FISICHE *LA PROVVIDENZA*, v. Venti Sett. 5 e 7, v. Volta e piazza Paleocapa, *med. dirett.* Jorio dott. E. Vedi *Ann. spec.* 3ª pag. appena aperta la Guida.

Bendaggisti e Fabbricanti di cinti erniari

Aubert Franc., v. S. Massimo 53.

Brunero Gius., p. Vitt. Em. I, 14.

Croce A., c. Vitt. Em. II rimp. al 55.

Manifatture **Martiny**
Articoli per Chirurgia *Via Pietro Micca, 5.*

MANTOVANI I., v. Maria Vittoria 6 di fronte alla Chiesa di S. Filippo.

Massarotti e Bianco, succ. Duroni, v. Carlo Alberto 21-23. V. *Annunzi spec.*, p. 47.

Mazeron J., *apparati per cura e contenzione perfetta delle ernie*, via Po 27, p. 1.

Muris Carlo, v. Princ. Tommaso 9.

Oneglia P. G., v. Garibaldi 23.

Origlia Candido, v. Genova 15.

Orcorte A., rimp. piazza Castello 14.

Orcorte Gio., v. Po 46.

Sardi e Tirone, v. Lagrange 9.

Spinelli Gius., v. Mazzini 2.

Trioli Ernesto, v. Goito 7.

Vaudagnotto Michele, v. Ospedale 7.

Viano Carlo, v. Palazzo di Città 3.

Balie (*Collocamento di*).

Biancotti Cater., v. Orti 6, p. 3.

Boero Maria, v. Genova 2.

Castagno Carolina, v. Lagrange 42.

Cerri Gius., p. Eman. Filiberto 17.

Cerutti Cristina, p. Vitt. Em. I, 19.

Colonna Carolina, v. Nizza 80.

Costantino Teresa, v. Ponte Mosca 3.

Istituto balliatico pro neonati presso Società Ostetrica Subalpina-Stati Sardi, c. Siccardi 12.

Levatrici

Abbriata Clotilde, v. S. Massimo 46.

Accamo-Preacco Agnese, v. Stampatori 5.

Accamo-Preacco Teresa, v. Bava 3, p. 1.

Allemano-Briganti Margh., strada antica di Rivoli 11.

Anderis Candida, c. Princ. Eugenio 20.

Armand Alessan., ved. Manara, v. Nizza 51.

Armandi Amedea, v. Cappel Verde 1.

Arrobio L., v. Vanchiglia 34.

Ayres Clotilde, p. S. Giovanni 11, p. 1.

Bajetto Margherita, v. Cibrario 39

Baldo-Delos Margherita, v. S. Donato 4 *bis*.

Balduino Maria, v. Artisti 12.

Banino Caterina, v. dei Mille 36.

Baraldi Virginia, v. Perrone 2.

Barbero Annetta, v. Porta Palatina 12

Barbero Teresa, v. Andrea Doria 9.

Barone Anna, v. Bava 52.

Bassi Teresa, v. S. Donato 31.

Basso Adelaide, Strada di Lucento 4.

Baudino Albertina, v. Saluzzo 1.

Baudino-Ricardi Angiolina, v. Buniva 13.

Bay Emilia, v. Po 35.

Beccaria ved. Lasagna, c. Vercelli 24.

Bedetti-Boccato B., v. Belvedere 24.

Berardo Giuseppina, v. Deposito 11.

Berardo Vandone Maria, v. Orto Bot. 10.

Berra Angela, c. Vinzaglio 18.

Berra Ruffino E., c. Regina Margh. 134.

Berruti Teresa, barr. Nizza 209.

Bertioli Maddalena, v. S. Chiara 18.

Bertolè Sabina, via Rosine 2, p. 1.

Bezzio Catterina, v. Balbo 33.

Bianco Teresa, str. S. Paolo 8.

Biardo Zotti D., v. S. Tommaso 2.

Bobbio Angela, v. Silvio Pellico 16.

Bodoira-Taraglio Aug., v. Deposito 9.
Bonardi Teresa, v. Princ. Amedeo 37.
Borelli ved. Maria, v. Cibrario 3.
Borletti-Gastaldi Ter., v. Ponte Mosca 45.
Bo-Sanmartino Carol., v. Baretti 28.
Bosso Ernesta, v. Vanchiglia 35.
Bosticco Pellegrino Maria, v. Tarino 4*bis*.
Bottino Francesca, c. Princ. Oddone 45.
Bottone-Capria Ester, v. Porta Palat. 8.
Braglia-Vecco Haydée, v. Assarotti 2.
Bruno-Torriani Lucia, v. S. Secondo 12.
Buffa Maddalena, p. Eman. Filiberto 15.
Buffa-Rosso Giuseppina, v Consolata 2.
Burzio Felicita, v. S. Franc. Paola 29.
Caglieris Rosa, barr. Casale 104.
Cane Rosa, v. Mad. Cristina 106
Capra Maria, c. Reg. Margherita 164.
Carella-Allocco Corinna, str. di Casale 237.
Carrera Angela, v. Ponte Mosca 51.
Castelli Giovanna, v. Po 38.
Cavassa Elisab., v. Pallamaglio 20
Ceccato Modesta, v. Cernaia 14, p. 1.
Cerrato Rita, v. Berthollet 13.
Cerrina Annetta, v Giulio 10.
Cerutti Caterina, v. Carena 10
Chiabrando-Garnero Luigia, via degli Stampatori 12.
Chiantore Maria, v. S. Massimo 36.
Chiolero-Vigo Caterina, corso Regina Margherita 152-154
Cima-Bonello Caterina, v. Barolo 25.
Cirio Narice Eugenia, v. S. Giulia 57.
Clavario Maria, v. Bertola 5
Colombatto Milesi Lucia, via Piazzi 6 (Crocetta).
Colombero Maria, v. Magenta 5 e v. S. Secondo 7.
Conteri-Rollino Elvira, v. Roma 12.
Conti Maria, v. Milano 1.
Coppo Emilia, c. Reg. Margherita 124.
Cravero Adelaide, v. Sacchi 20.
Cravero Soldano Caterina, v. Orfane 30.
Data Annetta, c. Vitt. Em. II, 78.
De-Amicis Enrichetta, v. Lagrange 30.
Debernardi Maria, v. Moncalieri 1.
De Giovanni Maria Teresa, v. Roma 23.
Destefanis Ferrua Maria, via Valperga Caluso 5.
De-Stefanis Rivaira Paolina, v. Napione 30.
Dettoni-Damiano T., v. Baretti 24.
Dezzutto Giuseppa, v. Ponte Mosca 6.
Drebertelli Paola, v. Botero 1.
Elia S. C., v. Baretti 34.
Enrico Anna, v. Mazzini 15.
Faccio-Pedrotto Maria, v Pr. Tommaso 9.
Falcione Virginia, v. Saluzzo 6.
Fanton Luisa, c. Casale 16.
Ferrara-Veggiotti Lucia, v. S. Donato 2.
Ferrari Irene, v. Po 24.
Ferrari Vittoria, strada Abbadia Stura 322.
Ferraro Anna, v. Fiori 37.
Ferrero-Migliorero Angela, v. Giulio 6.
Ferro Virginia, c. Valentino 25.
Fiorio-Salomon Elena, v. Villa Regina 1.
Flandinetti Rina ved. Bellardo, v. Barolo 9.
Fleccia Angela, v. Porta Palatina 24.
Franceschetti Sabina, v. Rosine 2.
Franchi Antonietta, c. S. Maurizio 45.
Franco Lucia, v. Finanze 9.
Gallino Maria, c. Vercelli 21.
Gannio Gerbino T., v. S. Tommaso 4.
Garetto Margherita, c. S. Maurizio 25.
Gariglio Roseo Paola, v. Giulio 2.
Gatta-Sosena Anna, v. S. Secondo 2.
Gatti Rosa, v. Mazzini 13.
Gavassa Elisabetta, v. Pallamaglio 20.
Gavioli M., v. Berthollet 24.
Gerbaldi Angela, v. Pastrengo 11.
Ghirardi-Piconetto Gius.ª, v. Barbaroux 18.
Giacomasso-Degiorgis Primitiva, via Roma 5.
Giganti Manfredi Cater., v. Montebello 22.
Gilli Angela, v. Nizza 46.
Giolito Francesca, v. S. Massimo 28.
Giordano Maria, v. S. Franc. da Paola 33.
Giustetti Elda Angiolina, v. Baretti 10.
Gonella Felicita, v. Lagrange 35.
Gozzano Serafina, c Regina Margh. 238.
Grosso Luigia, palazzo Carignano.
Guercio Maria, v. Carlo Alberto 24.
Lanfranchi Abeni Matilde, v. Genova 1.
Lanfranco Enrichetta, v. della Rocca 28.
Lavalle Fussaro Anna, v. delle Rosine 3.
Ledermann Orsola, v. Bellezia 5.
Leporis Antonietta, v. S. Donato 16.
Lombardi Adele, v. della Rocca 34.
Lusso Maria Teresa, v. Saluzzo 70.
Magnetti Marta, v. Tre Galline 2.
Majo-Fiore Francesca, v. Viotti 14.
Marchiaro Bonvinda, c. Valentino 31.
Mariano Angela, v. Principe Tommaso 12.
Martelli Palmira, v. Nizza 50.
Martinengo-Badino Teresa, p. Palazzo di Città 6.
Masoero Carolina, v Ormea 129.
Medico Francesca, v. Gius. Grassi 15.
Mensa Maria, c. Vitt. Eman. II, 108.
Mirra Paolina, v. Ponte Mosca 16.
Miselli M., v. Gioberti 24.
Mya Antonietta, v. Princ. Tommaso 22.
Moglia Angela, v. Sacchi 54.
Moiso Corsino Michelina, v. Mazzini 39.
Montecucco Albina, v. Princ. Tommaso 31.
Monti Caterina n. Calleri, v. Belvedere 3.
Morino Anna, v. S. Tommaso 9.
Moriondo Carolina, v. Po 30.
Mottura Bracco, p. Carignano 5.
Musso Angela, v. Montevecchio 21.
Nassò-Barale Giovann., v. Ponte Mosca 10.
Navone Cecilia, v. Valperga Caluso 1.
Negro-Berardo Madd., v. S. Agostino 6.
Novara Elena, v. Barbaroux 16.
Novara Maria, v. Palazzo di Città 5, p. 3.
Nuvoli Vittoria, p. Vitt. Em. I, 12.
Occelli Brusa Innocente, v. Bertola 4.
Oggero Maria, v. S. Ottavio 26.
Palma Anna, v. Bertola 27, p. 1.
Paolotti Corinna, v. S. Dalmazzo 3.

Pareto Placida, v. Gioberti 8.
Pastè-Villa Emilia, v. Gioberti 62.
Pasteris Clotilde, *tiene pensione*, corso Vittorio Em. II, 71.
Pasteris Giulia, c. Principe Eugenio 4.
Peiretti Toscano Antonietta, v. Gioberti 51.
Peyla Ernesta, v. S. Franc. da Paola 27.
Peretta, v. Passalacqua 11.
Pero Rosa, c. Duca di Genova 6.
Poretta M., v. dei Mille 40.
Pozzo Malerba R., v. Ormea 8.
Precerutti Margherita, v. Stampatori 11.
Profto-Ottino Maria, c. Firenze 57.
Racca V., v. dei Mille 38.
Raffo Caterina, v. Saluzzo 13.
Raschi Eugenia, v. Franco Bonelli 7.
Raschi Felicita, v. S. Teresa 14, p. 2.
Raschio Antonietta, p. Em. Filiberto 3.
Raviglione Gius., v. Quartieri 6.
Rebuffo Anna, v. Massena 12.
Regallo Maria, v. S. Chiara 22.
Renaudo Margherita, v. Boucheron 10.
Revel M., v. Ottavio Revel 5.
Ricaldone Teresa, p. Statuto 9
Rizzi Paolina, v. Saluzzo 59.
Roggero Maria, v. S. Ottavio 26.
Ropolo-Perasso Leonilda, R. Parco 145.
Rossetti-Costafrolla Maria, strada di Lanzo 135.
Rossi Gius., v. Carena 2.
Salvo Margherita, v. Val S. Martino 6.
Sanmartino Maria, p. Em. Filiberto 11.
Sardi-Massa Cater., v. Ponte Mosca 23 *bis*.
Sasso A., v. Villa della Regina 7*bis*.
Scagliotti Paolina, v. Saccarelli 12.
Scaravaglio Ippolita, v. Princ. Amedeo 51.
Serra-Santini O., v. S. Anselmo 18.
Succa Luigia, via Ormea 21, p. 2.
Tarabra-Bornengo Lucia, via Val San Martino 15.
Tarabra-Cordero Vittoria, v. Bertola 2.
Tavella Eugenia, v. Mazzini 39.
Tesio Ant.ª ved. Macchi, v. Cibrario 21.
Tomatis M., v. Saluzzo 21.
Torchio-Baro Maria, v. dei Fiori 5.
Tornaghi Colla Albina, v. Baretti 6.
Toselli Maria, v. Arsenale 41.
Turco Matilde, v. Garibaldi 8.
Vacca Rosa, v. S. Donato 55.
Valenzano-Savio Maria, v. Cernaia 10.
Valletti Madd., v. S. Massimo 33.
Vaudagna Tortona Mary, c. Pr. Oddone 83.
Vaudetti Giustina, v. Petrarca 12.
Vazzotti-Negretti Maria, v. Pr. d'Acaia 33.
Verganti-Pomero Clotilde, v. Venti Sett. 36.
Vergnano Enrichetta, v. Duch. Jolanda 15.
Vigliani Teresa, c. Vitt. Em. II, 78.
Zoppetto Barovero ved. Isab., c. Vittorio Em. II, 2, oltre Po.
Zotti Domenica, v. S. Tommaso 2.

Veterinari.

Bassi avv. Edoardo, v. Pio Quinto 26.
Bassi prof. Roberto, comm. ✠, v. Nizza 50.
Bertacchi Daniele, comm. ✠, *Colonnello veterinario a riposo*, strada di Francia 9.
Brusaferro Stefano, c. Vitt. Em. II, 118.
Brusasco Lor., comm. ✠, v. dei Fiori 10.
Calamida Dante, v. Berthollet 19.
Corradi Alberto, c. Vitt. Em. II, 146
Cravenna dott. Santo, v. Ponte Mosca 8 e v. Fucina 7.
Faelli prof. Ferruccio, v. Nizza 71.
Gambarotta prof. Giov., p. Saluzzo 4.
Gambarotta dott. Mario, p. Saluzzo 4.
Germano Pietro, v. della Rocca 34.
Laguzzi Sebastiano, v. Princ. Tommaso 35.
Longo Agostino, nel locale annesso all'Ammazzatoio.
Martini Cesare, v. Berthollet 25.
Mazzini Gio., v Silvio Pellico 24.
Monferrino Serafino, c. Casale 8.
Mongiardino Teresio, v. dei Fiori 49.
Pens Gaspare, c. S. Maurizio 71.
Perroncito prof Edoardo, comm. ✠, corso Valentino 10.
Poli Ant., ✠, v. sant'Agostino 6, p. 3.
Pollovio Giuseppe, barr. di Casale 68.
Rosso Gius., v. Princ. d'Acaja 16.
Venuta Antonio, R. Scuola Veterinaria, v. Nizza 52.
Volante cav. Alessandro, v. Venti Sett. 97.

Magnetismo (*Gabinetti di*).

Cordey prof. L., v. Lagrange 37.
Filippa ved. Leopolda, v. S. Tommaso 21.
Hortense Rosa (sign.ª), v. Galliari 26, p. 1.

Cartomanzia e Chiromanzia.

Falchero Caterina, v. Mazzini 38.
Giletti Angelica, v. Bertola 10.
Fontana Prosperina, v. Bertola 5.
Goletti Gauda, v. Massena 43.
Lina F., *vic. Scuderie Reali* 3.
Madame Teodora, vic. S. Leone 5, p. 1 (Porta Palazzo)

Presso le Librerie G. B. PARAVIA e Comp.

GUIDA DI ROMA E DINTORNI
compilata da V. E. Bianchi
Un bel volume legato in tela uso Baedeker
Ediz. italiana L. 3 — *Ediz. francese* L. 4 — *Ediz. inglese* L. 5.

GIORNALISMO

Agenzia Telegrafica Stefani, via Finanze [illegible] fono 4-81. *Direttore:* Pastori cav. Giovanni

Giornali Politici quotidiani *distinti per ordine alfabetico ed anzianità.*

☛ I *Collaboratori straordinari di materie speciali e gli corrispondenti* non sono compresi negli elenchi dei Redattori.

Gazzetta del Popolo (Anno 58°).

Via Quattro Marzo 12. *Telef.* 6-62.

Direttore-proprietario

Collino avv. Giovanni, p. Carlo Felice 5. — Orsi conte prof. Delfino, v. Garibaldi 57.

Collino avv. Giovanni.

Redattori

Berta avv. E. Augusto, ☎, v. Quattro Marzo 12.
Deabate avv. Giuseppe, p. S. Martino 9.
Abate-Daga avv. Pietro, via Montevecchio 3.
Mussi-Nielli Epifanio, via Nizza 17.
Lattuada Riccardo, *stenografo-dattilografo*, via Venti Settembre 70.
Lellel avv. Vittorio, *redattore giudiziario*, corso Principe Oddone 65.

Orsi conte prof. Delfino.

Gazzetta del Popolo della Domenica.

Direttore

Berta avv. E. Augusto ☎, v. Quattro Marzo 12.

Gazzetta di Torino (Anno 46°).

Via Sant'Anselmo 1, *Telef.* 4-38.

Calani avv. Prospero.

Calani marchese avvocato Prospero, *direttore-proprietario*, corso Vittorio Emanuele II. 38.
Signorini De Palesi Dante, *redattore capo*, via Nizza 25, piano 1.
Sapelli Luigi (Caramba), *redattore artistico*, v. Amedeo Avogadro 20.
Gancia dottore Alfonso, *redattore*, via Urbano Rattazzi 1.
Cauda cav. Giuseppe, *id.* via della Rocca 4.
Cavalieri Alfonso, *id.* via Mazzini 36.
Ferrettini avv. Ernesto, *id.* via Allioni 7.
Candiani Egidio, *id.* via S. Teresa 12.
Guaita avv. Gaetano, *redattore giudiziario*, corso Siccardi 57.
Benevolo prof. Camillo, *redattore stenografo*, via Nizza 65.
Gallo Carlo, *amministratore*, via Ormea 15.

Il Momento (Anno 3°).

Via Parini 14, *Telef.* 16-41.

Mauri avv. prof. Angelo.

Mauri avv. prof. Angelo, *direttore*, via Assietta 33.
Oreglia di Santo Stefano nob. avv. Pio, *redattore*, v. Montecuccoli 7.
Bocchialini avv. Jacopo, *id.* v. Goito 3.
Zanetti Francesco, *id.* c. Oporto 13.
Fratta Claudio Augusto, *id.* v. Saluzzo 1.
Rampoldi Rodolfo, *id.* v. S. Quintino 48.
Olivieri di Vernier conte dott. Carlo, *id.* v. Bogino 18.
Moggi Ercole, *id.* v. Roma 20.
Gromis conte avv. Carlo, *id.* v. S. Dalmazzo 6.
Fino avv. Saverio, *id.* v. Conte Verde 7.
Damiani avv. Cesare Augusto, *id.* v. S. Agostino 8.
Ingoglia dott. Antonino, *redattore stenografo*, v. Sacchi 4.

La Stampa, *Gazzetta Piemontese* (Anno 39°).

Via Davide Bertolotti 1, *Telefoni* 11-36 e 800.

Frassati cav. avv. Alfredo, *direttore*, corso Siccardi 55.
Roux avv. Oscar Lorenzo, *redattore*, via San Secondo 15.
Demaria Cesare, *id.* corso Casale 12.
Ragazzoni Ernesto, *id.* via Montevecchio 30.
Emanuel Guglielmo, *id.* piazza Castello 16.
Thovez dott. Enrico, *id.* corso Siccardi 69.
Cassone Giuseppe, *id.* via S. Massimo 51.
Bevione avv. Giuseppe, *id.* corso Vitt. Emanuele II, 70.
Mantovani prof. Dino, ☎, *critico letterario*, c. Oporto 40.
Villanis avv. Alberto, ☎, *critico musicale*, via Manzoni 2.
Rosano avv. Cini, *redattore giudiziario*, corso Oporto 21.
Verona Gustavo, *redattore sportivo*, via San Secondo 17.
Lanza prof. Domenico, ☎, *critico drammatico*, via Pastrengo 15.
Lizzini dott. Carlo S., *redatt. stenografo*, via Colli 3.
De Sarro dott. Ernesto, *id.* piazza Bodoni 5.
Ferraudi Federico . . . . . via Davide Bertolotti 1.

Frassati avv. prof. Alfredo.

L'Italia Reale-Corriere Nazionale (Anno 32°).

Via Principe Amedeo 26.

Scala can. dott. Amato Vinc., *revisore ecclesiastico*, v. Pallamaglio 2.
Scala avv. Stefano, *direttore-proprietario*, via Principe Amedeo 26.
Montiglio cav. avv. Erminio, *redattore*, via Gioberti 40.
Franchi prof. cav. Evasio, *id.* via della Rocca 21.
Demaria prof. cav. G. L., *id.* corso Napoli 14.
Grand Jean prof. Francesco, *id.* str. di Moncalieri 192.
Bollati avv. Giacomo, *redattore giudiziario*, v. Gaudenzio Ferrari 18.
Brusa Filippo, *redattore musicale*, corso Re Umberto 30.

Scala avv. Stefano.

La Crociata, via Principe Amedeo 26 (Anno 37°)

(Per la Redazione vedi quella dell'*Italia Reale-Corriere Nazionale*).

Presso la Ditta G. B. PARAVIA e C. - Vie Garibaldi, 21-23 e Arsenale, 29

LA
Domenica dei Fanciulli
Anno VI – Giornale settimanale illustrato a colori
DIRETTRICE:
LUISA SCLAVERANO, Maestra
Collaboratrici e Collaboratori sceltissimi
Abbon. annuo L. 5. - Numero separato Cent. 10.
Numeri di saggio a richiesta

CORSO COMPLETO
di Stenografia Italiana
secondo il sistema GABELSBERGER-NOE
esposto in XXI Lezioni
da RAFFAELE O. D'ISOLA
Con numerosi esempi ed esercizi pratici
e col
Carattere Stenografico intercalato nel testo
Un volume legato in tela L. 2,50

Giornali Scientifici.

Accademia di Medicina Giornale della Reale), via Po 16.

Annali di Freniatria e Scienze affini. Direll.: Marro prof. comm. A., v. Cernaia 40. Editori: Bocca frat., v. Carlo Alberto 3.

Architettura Pratica (L'). Disegni di edifizi rispondenti ai bisogni moderni. Direll.: ing. Daniele Donghi (Milano). Tip. Camilla e Bertolero, v. Bodoni 2 e Carlo Alberto 33.

Archives Italiennes de Biologie. Direll.: Mosso prof. A., senat. Traduttore: prof. A. Bouchard. Casa editrice: Ermanno Loescher, v. Vitt. Amedeo II, 18.

Archivio di Diritto Industriale in rapporto al Diritto Penale suppl. periodico all'Archivio *I farmacisti e la legge*. Direll.: Levi avv. Abramo, v. Barbaroux 1.

Archivio di Psichiatria, Scienze penali ed Antropologia criminale. Editori: Bocca fratelli, v. Carlo Alberto 3.

Archivio Glottologico Italiano. Fondato dal prof. Ascoli. Direttore: prof. Salvioni C. Casa edit.: Ermanno Loescher, v. Vitt. Amedeo II, 18.

Archivio Italiano di Otologia, Rinologia e Laringologia. Direl.: Gradenigo prof. G., v. Cernaia, 40. Amm.: c. Reg. Margherita 8.

Archivio di Letteratura Biblica. Direttore: Re can. Gius. Giac., p. S. Giovanni 9 Edit.: Tip. G. B. Paravia, v. Arsenale 29.

Archivio per le Scienze mediche. Direttore: C. Sacerdotti. Libreria Clausen Carlo, v. Po 11.

Archivio per lo studio delle Tradizioni popolari Dir.: G. Pitrè e S. Salomone-Marino Libreria Carlo Clausen, v. Po 11.

Assicurazioni nella Giurisprudenza. Anno 4°). Direttore: Camerano avv. Carlo, v. Barbaroux 6.

Avvisatore (L') **Sanitario.** Periodico quindicinale, legale, amminis., professionale. Direll.: prof. Abba F., c. Francia 32.

Bollettino di Bibliografia e Storia delle Scienze matematiche. Direll : G. Loria. Libreria Carlo Clausen, v. Po 11.

Bollettino di Filologia classica. Direttori: Cortese prof. G. deput., e Valmaggi prof. L. Casa editrice: Ermanno Loescher, via Vittorio Amedeo II, 18.

Bollettino Veterinario Italiano. Rivista mensile di medicina veterinaria e di zootecnica, polizia sanitaria e ispezione delle carni da macello. Direll: Gambarotta dott. prof. Gio., p. Saluzzo 4.

Climatologia (La) **e l'Idroterapia Italiana.** Dir.: Vinaj dott. G. Scipione, c. Vittorio Em. II. 105.

Cosmos (Il), communicaz. sui progressi della Geogr. e delle Scienze affini. Direll.: Cora prof. Guido Roma:. Tip. Bona. v. Ospedale 3.

Elettricità popolare. Direll.: Lavagnolo Giac., v. Palazzo di Città 2.

Germinal. Rivista di Diritto e d'Economia municipale (period. quindicinale). Direttore: Portalupi avv. Massimo, via Rossini 12. Tip. Sacerdote.

Giornale di Ginecologia e Pediatria. (Anno 4°) Direttori: dott. prof. comm. Berruti Gius. e dott. prof. cav. Bergesio. Period. bimensile pubblicato per cura dell'ospedale Maria Vittoria. Direzione e Amministrazione: v. Cibrario 72.

Giornale di Medicina Veterinaria. Direll.: Mazzini dott. Gio., v. Silvio Pellico 24.

Giornale Storico della Letteratura Italiana. Direttori: Novati prof. F. e Renier prof. R. Casa editrice: Ermanno Loescher, v. Vittorio Amedeo II, 18.

Giurisprudenza Italiana (La). Raccolta generale di Giurisprudenza, Legislazione e Dottrina. Direttori: Gabba prof. Carlo Franc. (Pisa) e Mortara prof. Lodovico (Roma). Edit.: Unione Tip. Editr., corso Raffaello 28.

Giurisprudenza Penale. Direttore: avv. Goria-Gatti. Amm.: Tip. Legale, via Garibaldi 22.

Giurisprudenza Torinese (La). Giornale Legale. Direll.: Braccio avv. Severino. Ammin.: Tip. Legale, v. Garibaldi 22.

Il Moderno Zoojatro. (Anno XIV). Rivista quindicin. di Veterinaria e Zootecnica pubblicata dal dott. Brusaferro Stefano, c. Vitt. Eman. II. 118.

Il Nuovo Risorgimento. Periodico di Filosofia. Scienza dell'educazione e Studi sociali. Direttore: Billia prof. Michelangelo, c. Vinzaglio 7.

Il tempo che farà. Bollettino mensile sulle correnti elettro-atmosferiche in rapporto colla pressione barometrica. Direttore: L. Chionio, astronomo e meteorologo, v. Baretti 28, p. 1°.

Ingegneria Civile (L') **e le Arti industr.** Direttore: Sacheri ing. comm. Giovanni. Tipografia Camilla e Bertolero, via Bodoni 2 e Carlo Alberto 33.

Medicina ed Igiene. Rivista bimestrale. Direz.: v. Monti 110. Amministraz.: via Finanze 13.

Omiopatia in Italia (L'), Organo dell'Istituto Omiopatico Italiano. Farmacia Omiopatica, v. Venti Settembre 50.

Progresso Medico (Il). Rivista quindicinale di medicina e chirurgia. Editori: Renzo Streglio, gall. Subalpina.

Proprietà Industriale (La). Rivista illustrata delle invenzioni, scientifica industriale, tecnica e legale, tratta di meccanica, elettricità, ferrovie, lavori pubblici, brevetti d'invenzione e marchi di fabbrica. Direll.: Bovi ing. prof. B. A., v. Arcivescovado 1.

Riforma Sociale. Rivista mensile di scienze sociali e politiche. Direttori: F. S. Nitti e L. Roux, v. Nizza 147.

Rivista Amministrativa del Regno. Direll.: Aliberti avv. cav. Paolo, v. Assarotti 9, Tip. Roux e Viarengo.

Rivista di Filologia e d'Istruz. classica. Direll.: Stampini cav. uff. prof. Ettore. Casa editrice: Ermanno Loescher, via Vittorio Amedeo II, 18.

Rivista di Matematica. Direttore: Peano cav. prof. G. Editori: Bocca fratelli, via Carlo Alberto 3.

Rivista d'Igiene e Sanità pubblica. Periodico quindic. d'igiene scientif. e pratica. Direll.: Pagliani prof. Luigi e Sclavo A. Red.-capo: prof. Abba F., c. Francia 32.

Rivista Italiana per le Scienze Giuridiche. Editori: Bocca frat., v. Carlo Alberto 3.

Rivista Penale di Dottrina, Legislazione e Giurisprudenza. Direttore: Lucchini Luigi (Roma). Editori: Unione Tipogr. Editrice, c. Raffaello 28.

Rivista Penale (supplemento). Direttore: Lucchini Luigi (Roma). Editore: Unione Tipogr. Editrice, c. Raffaello 28.

Rivista Storica Italiana. Direll.: Rinaudo prof. comm. Costanzo, v. Brofferio 3.

Rivista Tecnica delle Scienze e delle Arti applicate all'Industria e dell'Insegnamento Industriale. Direz.: Frola avv. Secondo, Maffiotti ing. G. B., segr.: Bonini ing. cav. Carlo Federico. Editori: Roux e Viarengo, v. Nizza 147.

Studi di Filologia romanza. Direll.: Monaci prof. E. e De Lollis prof. C. Casa edit.: Ermanno Loescher, v. Vitt. Amedeo II, 18.

Giornali di Letter., Arte e Sport.

Arte (L'). Periodico settim. Tip Sacerdote, v. Finanze 13.

Arte (L') **decorativa moderna.** Rivista mensile illustrata di Architettura e Decorazione. Direz.: L. Bistolfi, D. Calandra, Giorgio Ceragioli, Ang. Reycend, Enrico Thovez. Tip. Camilla e Bertolero, v. Bodoni 2 e Carlo Alberto 33.

Arte Nova. Rivista mensile d'Arte, Lettere e Scienze, Rassegna drammatica-musicale. Direll.: Graneri Ernesto, via Mazzini 24.

Bollettino del Club Alpino Italiano. Redattore: Ratti prof. Carlo, v. Monte di Pietà 28.

Campo (Il). Periodico letterario settimanale. Edit.: Renzo Streglio e C. Direttore: Vaccarino avv. Mario, galleria Subalpina (dal 1° luglio v. Venti Settembre 54 ang. v. S. Teresa)

Carmen. Periodico artistico. letter., teatr. Direll.: Bienca Emilio, c. Re Umberto 40.

ANNO VI
La Domenica dei Fanciulli
Giornale settimanale illustrato a colori
Direttrice: Luisa Sclaverano. *Editori:* G.B. Paravia e C.
Un anno: L. 5 - Num. separato: Cent. 10
Presso le Librerie G. B. Paravia e C.

Flora Letteraria (La). Direll.: Silvestri, [illegible], prof. G. A., v. Carlo Alberto 31.

Fotografia (la) **artistica.** Rivista internazionale mensile illustrata. Pubblicazione redatta in francese ed in italiano. Direttore e propr.: Cominetti Annibale, v. Finanze 13.

Gazzetta del Popolo della Domenica. Letteraria, artistica, scientifica illustrata. Direll.: Berta avv. cav. E. Augusto, v. Quattro Marzo 12.

Giornale delle Donne. Direll.: Sarti cav. uff. avv. Gius., v. Po 1, p. 3.

Giovane Artista Moderno (Il). Periodico bisettimanale. Edit.: Roux e Viarengo, v. Nizza 147.

Giovedì (Il). Letture popolari illustrate, curiose, allegre. Editori: Speirani G. e figli, v. Genova 3.

La Nuova Lettura. Pubblicazione quindicinale illustrata. Direttore: Dadone Carlo. Editori: Renzo Streglio e C.

Mandolino (Il). Giornale letter. musicale quindicinale. Direttore: Monticone G., v. Principe Amedeo 41.

Novelliere illustrato (Il). Edit.: Speirani Giulio e figli, v. Genova 3.

Rivista Musicale Italiana. Period. trimestrale. Edit.: Bocca frat., v. Carlo Alb. 3.

Rivista mensile del Club Alpino Italiano. Redattore: Ratti prof. Carlo. Direzione e Ammin. v. Monte di Pietà 28 presso la Sede Centrale del Club Alpino Ital.

Rivista Nautica. Marina milit., mercantile e Sport nautico. Direttore: Capuccio cav. capitano Luigi, v. Ospedale 19. Tip. Roux e Viarengo.

Stampa Sportiva (La). Rivista settimanale illustrata di tutti gli Sport. Direttori: Caimi cav. G. Nino, e Goria-Gatti avv. Cesare. Redatt.-capo: Verona Gustavo, v. Davide Bertolotti 1 (piazza Solferino).

Venerdì (Il) **della Contessa.** Giornale letterario-artistico-sportivo, bisettimanale (merc. e sab.), Direll.: Fenoglio Enrici bar. Vinc., Amm.: v. Venti Settembre 62.

Giornali Didattici e Pedagogici.

Corriere degli Scolari. Dirett.: Silvestri prof G. Ant., v. Carlo Alberto 31

IL NUOVO EDUCATORE
RIVISTA DELL'ISTRUZIONE PRIMARIA
Direttore: G. Veniali
e **L'EDUCAZIONE dei BAMBINI**
Giornale per le Scuole e per gli Istituti infantili
Direttori: E. P. Paolini e G. Pilotti. *Editori:* G. B. Paravia e C.
Un anno: L. 5 - Num. separato: Cent. 30
Presso le Librerie G. B. PARAVIA e C.

La Lingua francese nelle Scuole e nelle famiglie. Periodico settim. diretto dai prof. Cand. Ghiotti, Giustino Dogliani e Luigi Ressone. Editore: Petrini G. B. di Gio. Gallizio, via Garibaldi 15.

Pro Pueritia (mensile). Dirett.: Treves rag. A. Amm.: c. Vitt. Em. II, 34.

Staffetta (La) Scolastica. Rivista per gli Asili, le Scuole Elementari, Complementari e Normali per la preparazione dei Direttori e degli Ispettori scolastici e per lo studio del francese e tedesco. Dir.: prof. cav. Miraglia. Direz. Amm.: v. S. Massimo 38, p. 3°. Abb. annuo L. 6.

Unione dei Maestri elementari d'Italia. Direttore: Silvestri prof. cav. A. G., via Carlo Alberto 31.

Giornali Tecnici, Industriali, Agricoli e Finanziari.

Archivio Tipografico. Ditta Nebiolo e C., strada R. Parco ang. c. Firenze.

Bollettino della Camera di Commercio e del R. Museo Comm. di Torino. Direz.: v. Ospedale 28.

Bollettino Generale Finanziario. Direttore: Biolchi cav. Ang., v. S. Francesco da Paola 13.

Bollettino ufficiale della Cassa Mutua Cooperativa per le Pensioni. Direz. e Amministr.: v. Pietro Micca 9.

Bollettino gener. delle Estrazioni finanz. Direz.: v. S. Franc. da Paola 13.

Conceria (La). Rivista bimensile tecnico-commerc. dell'ind. delle pelli ed affini. Organo ufficiale della « International Association Trades Chemts ». Direzione e Amministr.: v. Amedeo Peyron 4 presso *La Conceria* scuola Italiana.

Corriere degli Esercenti e dei Commercianti. Organo ufficioso della classe commerciale piemontese (coi protesti cambiari, appalti, fallimenti, estrazioni finanziarie). Direttore: Borzoni Adolfo, v. Saluzzo 7.

Cronaca Agricola. Giorn. delle Campagne. Direzione: Tip. « Gazzetta del Popolo », v. Quattro Marzo 12.

Economia (L') rurale, le Arti ed il commercio e Repertorio d'agricoltura riuniti. Direzione e Amministrazione: v. Stampatori 4

Estrazioni Finanziarie. Direz.: v Quattro Marzo 12. Tip. Gazzetta del Popolo.

Finanziere (Il). Giornale settiman., rivista comm., finanz. e di assic. con bollett. dei protesti cambiari e degli appalti. Dirett.: Minetto Carlo, v. Pietro Micca 4.

Gazzetta delle Campagne. Edit.: Barbero geom. Enrico e C., v. Urbano Rattazzi 5.

Giornale dei Fallimenti. Mignacco avvocato Gio., v Botero 1.

Il Giardinaggio. Giornale pei floricoltori. Direzione: v. Venti Settembre 62.

Il Progresso. Rassegna popol illustr. di scienze, industr., ingegneria, invenz. e scoperte. Direttore: Bovi prof. B. A., v. Arcivescovado 1.

Ingegnere Igienista (L'). Rivista quindicinale d'ingegn. sanit. Dirett.: Pagliani comm. prof Luigi e Losio cav. ing. Carlo. Redattori: Bianchini ing. Riccardo, via La Marmora 24 e Bertarelli dottor Ernesto. Tip. Camilla e Bertolero, via Bodoni 2 e v. Carlo Alberto 33.

Ingegneria Sanitaria (L'). Periodico tecnico igienico illustrato. Direttore: Corradini ing. Franc., v. Luciano Manara 7.

L'Indicatore Generale delle Strade Ferrate del Regno d'Italia e Stati limitrofi, Tramways a vapore, Navigaz., Poste e Telegrafia (N. 2). Mensile. Proprietari-Editori: Fratelli Pozzo, v. Nizza 42.

L'Indicatore Generale delle Strade Ferrate del Regno d'Italia, Tramways e Navigazione (N. 3). Mensile. Proprietari-Editori: Fratelli Pozzo, v. Nizza 12.

L'Indicatore Generale delle Strade ferrate nell'Alta Italia, Tramways e Navigazione (N. 4). Mensile. Proprietari-Editori: Fratelli Pozzo, v. Nizza 12.

L'Indicatore Generale delle Strade ferrate nell'Italia Meridionale, Tramways e Navigazione (N. 5). Mensile. Proprietari-Editori: Frat. Pozzo, v. Nizza 12.

L'Industria Serica. Bollettino ufficiale dell'Associazione Serica e Bacologica del Piemonte con Museo Nazionale. Direz. e Ammin., v. Ospedale 26, p. terr.

Memorie d'un Architetto. Raccolta mensile di rilievi, progetti e particolari architett. e decorativi. Tip. Camilla e Bertolero, v. Bodoni 2 e Carlo Alb. 33.

Mode Italo-Franco-Anglo-Americane (Le). Giornale dei mercanti sarti. Editore: Raffignone Vitt., v. Po 2, Tip.-Litog. Fratelli Pozzo.

Monitore (Il) delle Strade Ferr. Direttore: Pastori cav. Gio., v. Finanze 13.

Orario Ufficiale delle Strade ferrate, delle Tramvie, della Navigaz., delle Messaggerie Postali, Telegrafia e Poste del Regno (mensile). Editori: Frat. Pozzo, v. Nizza 12.

Rassegna Mineraria dell'Industria Chimica e delle Industrie Metallurgiche e Metallurgiche, ufficiale per l'Associazione Chimica Industriale di Torino. Direz. ed Amm.: gall. Nazionale scala C.

Repertorio d'agricoltura. Direzione: via Stampatori 4.

Rivista d'igiene e Sanità pubblica, bimensile. Diretta dai prof. Luigi Pagliani e Achille Sclavo. Redattore-capo: Abba prof. dott. Franc. Tip. Fratelli Pozzo. v. Nizza 12.

Rivista di Topografia e Catasto. Pubblicazione Scientifica mensile riguardante la topografia catastale e scienze affini. Direttore: Jadanza prof. Nicodemo, via Mad. Cristina 11. Collaboratori: Jorio ing. Carlo, Daviso ing. Carlo. Tipogr. Vincenzo Bona.

Servizio dei Procacci, mensile. Pubblicazione fatta per conto del Ministero delle Poste e dei Telegrafi. Editori: Fratelli Pozzo, v. Nizza 12.

Strade (Le). Rivista tecnico-ammin. della viabilità ordinaria. Dirett.: Tedeschi ing. M., gall. Nazionale. Tip. Camilla e Bertolero, v. Bodoni 2 e v. Carlo Alb. 33.

Giornali religiosi.

Bollettino Salesiano. Direzione: Oratorio Salesiano, v. Cottolengo 32.

Bollettino dell'Opera di N. Signora della Salute. Periodico mensile gratuito ai benef. dell'Opera. Direz: Borgo Vittoria, Chiesa di Nostra Signora della Salute.

Bollettino Eucaristico. Direttore: Balma Agostino. Revisore: Vallaro padre Vincenzo, curato di S. Tommaso. Direzione presso la suddetta parrocchia.

Buona Settimana (La). Editori: Speirani Giulio e figli, v. Genova 3.

Consolata (La). Periodico mensile del Santuario della Consolata. Direzione: presso la Sacrestia del Santuario.

Crociata (La). Redaz. v. Princ. Amedeo 26.

Cuore (Il) di Maria. Direz.: Tip. Emporio Cattolico, v. S. Donato 31.

Gioventù (La) educata alla Scuola di religione. Periodico quindicinale. Direz.: v. Principe Tommaso 7.

Letture amene educative. Periodico bimestrale. Amminist.: v. Mad. Cristina 1.

Letture Cattoliche. Period. mensile. Dir.: Libreria Salesiana, v. Cottolengo 32.

Nazareno (Il). Periodico mensile. Direz.: v. Palmieri 33.

Paradiso (Il). Periodico mensile popolare. Direttori: Carlo Barbero, c. Massimo d'Azeglio 118.

Settimana Religiosa (La). Sac. G. Caudera direttore. Tip. M. Artale, v. Ospedale 8.

Giornali umoristici e dialettali.

Birichin (L'). Periodico settimanale. Direttore: Actis Vitt., v. Pietro Micca 2, Amministr.: v. Finanze 13.

Birichina (La). (In dialetto piemontese). Settimanale. Direttore: Occhetti Carlo. Direz e Amministr.: v. Carlo Alberto 24.

Diavolo Allegro (Il) Dirett.: De Spigliati Riccardo, v. Artisti 13.

Due di Coppe. Direzione: v. Pietro Micca 9.

Falabrac (L') Modern. Direttore: Bosio S., v. Maria Vittoria 26.

Fischietto (Il). Direzione: c. Oporto 13.
Direttore:
Calleri cav. Arturo, c. Oporto 13.
Collaboratore:
Vigitello Emilio, v. Palazzo Città 13.
Redattori:
Villanis avv. cav. L. A., v. Manzoni 2.
Armandi avv. cav. uff. G. I., v. Cernaia 2.
Cantalupo Callisto, v. S. Massimo 32.
Ansaldi cav. Giorgio, v. Galliari 31.
Mussino Attilio, v. Nizza 19.
Zanardi Dante, v Galliari 14.
Personale d'ufficio:
Giacchieri Oreste, str. di Francia 33.

Luna (La). Direzione: corso Oporto 13.
Direttore:
Calleri cav. Arturo, predetto.
Redattori:
Ansaldi cav. Giorgio, predetto.
Zanardi Dante, predetto.
Personale d'ufficio:
Giacchieri Oreste, predetto.

Pasquino. Direttore: Sapelli Luigi. Amministr.: v. Pietro Micca 9. Propriet.: Rossano avv. Gio. Batt., p. Statuto 5.

Giornali sociali.

Bandiera Liberale (La). Giornale settim. monarch. Direz. e amm.: v. Ospedale 26.

Bollettino della Lega per la moralità pubblica (mensile). Direz.: v. Acc. Albert. 3.

Lavoratrice (La). Organo della Società nazionale di patronato e di mutuo soccorso a favore delle giovani operaie di Torino. Direz.: v. Assarotti 14.

Corda Fratres. Rivista internazion. degli studenti. Dirett.: Giglio Tos dott. Efisio, v. Cernaia 44.

Emancipazione (L'). Giornale repubblic. Direzione: v. S Teresa 18 presso la *Fratellanza Artigiana*.

Grido del Popolo (Il). Organo del Partito socialista. Direz. e Amm.: c Siccardi 12

Unione (L'). Organo quindicinale della Federaz. Italiana dei Lavoratori dello Stato. Direz. ed amm.: v. Barbaroux 5.

Unione (L') profess. Direz.: v. Galliari 16.

Voce dell'Operaio (La). Periodico settim. Direzione: v. Arcivescovado 12.

Giornali diversi.

Bollettino degli Alloggi. Direz. e Amm.: v. S. Tommaso 28, dirett.: Solaro M. G.

Bollettino della R. Prefettura. Tipografia Spandre e C., v. Arsenale 6.

Cronaca dei Tribunali. Dir.: Giustina G.A., v. Priocca 4. Redattore-capo: Brusasco avv. Arturo, v. Garibaldi 31. Tip. Festa, Origlia e C., v. Goito ang. v. Galliari 4.

Foglio periodico della R. Prefettura. Direzione: Tip. Roux e Viarengo, via Nizza 147.

Forum. Period. d'arti, scienze, industrie commercio, lettere, sport. Dirett.: Bertinetti Gio. Propriet.: Giaccone Carlo, p. Carlo Felice 4. Tip. Roux e Viarengo, v. Nizza 147.

Giornale Orario. Periodico quindicinale. Guida del viaggiatore. Presso Moletti, v. Roma 20.

La Donna. Periodico quindicin. illustr. Direz.: Roux e Viarengo, v. Nizza 147.

Previdenza e Famiglia. Direz.: v. Carlo Alberto 21.

Associazione della Stampa Subalpina.

Galleria Subalpina, p. 1.

Consigliere Delegato

Cauda cav. Giuseppe, v. della Rocca 4.

Consiglieri

Berta avv. cav. E. Aug., v. Quattro Marzo 12.
Bertetti comm. avv. Michele, deputato.
Bosio cav. avv. Edoardo, v Genova 27.
Caimi rag. cav. Nino, p. Solferino 20.
Cavalieri Alfonso, v. Mazzini 36.
Demaria Cesare, c. Casale 10.
Montiglio cav. avv. Erm., v. Gioberti 40
Oreglia di S. Stefano nob. avv. Pio, via Montecuccoli 7.
Perotti cav. Alfredo, v. Lagrange 32.
Rossano avv. G. B., p. Statuto 5.

Consigliere-segretario

Cavalieri Alfonso, v. Mazzini 36.

Economo-Cassiere

Bosio avv. cav. Edoardo, predetto.

Probiviri

Abate Daga avv. Pietro, v. Montevecchio 3.
Albertini cav. Giacomo, deputato.
Bocchialini avv. Jacopo, v. Goito 3.
Cagno avv. G. B., v. Mercanti 5.
Collino avv. Gio., p. Carlo Felice.
Musso cav. Federico, corso Quintino Sella 8.
Ragazzoni Ernesto, v. Montevecchio 30.

Revisori dei conti

Casalini Luciano, v. dei Mille 33.
Minetto Carlo, v. Pietro Micca 4.
Pistono Leop., v. Finanze, vic del Teatro.

Commissione prestiti e sussidi

Ansaldi ing. cav, Giorgio, v. Galliari 31.
Levi avv. Abramo, v. Barbaroux 1.

Vedi a pag. 619 il *Consiglio d'Amministrazione* della **Cassa Pia di Previdenza.**

Unione Giornalistica Corrispondenti

Sindacato di Torino (v. Lagrange 3).

Consiglio Direttivo.

Presidente

Soavi rag. Gius, c. Reg. Margherita 194.

Vice-presidente

Gorrini avv. Pier Mario, v. Genova 21.

Consiglieri

Damiani avv. Cesare, v. S. Agostino 8.
Fioruzzi nob. Attilio, v. Garibaldi 39.
Fornari G. Nino, v. Accademia Albert. 38.
Medaglia rag. Adolfo, v. Maria Vittoria 23.
Ragazzi Ubaldo Enea, c. Reg. Margh. 84.

Consigliere segretario

Fioruzzi nob. Attilio, predetto.

Consigliere cassiere

Medaglia rag. Adolfo, predetto.

Sindaci

Bassi Vincenzo, v. Nizza 155.
Viale Gius., v. Accad. Albertina 33.

Corrispondenti di Giornali italiani politici quotidiani.

NB. I segnati in carattere nero appartengono all'Associazione della Stampa Subalpina e quelli segnati con * sono inscritti all'Unione giornalistica corrispondenti.

*Abate avv. Marco (*junior*), v. Corte d'App. 11	**La Gazzetta di Mantova**	*Mantova.*
Armandi avv. cav. uff. **G. L.**, v. Cernaia 2	**Perseveranza**	*Milano.*
*Attias Gustavo, v. Ormea 6	**L'Unione Sarda**	*Cagliari.*
Barraja avv. Edoardo, v. Misericordia 3	**Il Corriere politico quotidiano**	*Genova.*
*Bassi Vincenzo, v. Nizza 155	**La Sentinella Bresciana**	*Brescia.*
*Beccacino Paolo, v. Lagrange 3	**Don Marzio**	*Napoli.*
Bergomi rag. **Arturo**, v Bogino 38	**La Patria** / **La Sera**	*Roma.* / *Milano.*
Chiappori dott Carlo, c. Princ. Oddone 41	**Il Tempo**	*Milano.*
Clava rag. **Enrico**, v. Carlo Alberto 9 *bis*	**Il Corriere del Polesine**	*Rovigo.*
Demaria Cesare, c. Casale 10	**Il Resto del Carlino**	*Bologna.*
*De Sarro dott. Ern., p. Solferino 20.	**La Gazzetta di Messina e Calabrie**	*Messina.*
*Errera dott. Carlo, v. Biamonti 5	**La Provincia di Brescia**	*Brescia.*
Fanciullacci rag. Dino, v. Sacchi 12	**Fieramosca**	*Firenze.*
*Fioruzzi nob. Attilio, v. Garibaldi 39	**La Capitale** / **Il Pungolo**	*Roma.* / *Napoli.*
*Fornari G. Nino, v. Accad. Albertina 38	**Il Progresso**	*Piacenza.*
Fusa Ottavio, v. Silvio Pellico 2	**L'Adige**	*Verona.*
Gandolla Gio., v. Basilica 1	**Il Sole**	*Milano.*
*Gorrini avv. Pier Mario, v. Genova 21.	**Italia del Popolo**	*Milano.*
*Levi avv. Leone, v. Bogino 4	**Il Cittadino**	*Savona.*
Marconetto Pompilio, c. Princ. Oddone 45.	**Il Commercio**	*Milano.*
Momigliano avv. Adolfo, v. Massena 5.	**L'Avanti.**	*Roma.*
*Montanini Silvio, v. Sacchi 54	**La Provincia di Modena**	*Modena.*
Monticelli avv. Carlo, v. Lagrange 21	**Il Giornale di Venezia** / **La Provincia di Padova** / **Il Giorno**	*Venezia.* / *Padova.* / *Napoli.*
Musso cav. **Federico**, c. Quintino Sella 8	**Messaggero** / **La Nazione**	*Roma.* / *Firenze.*
*Nucci Fulvio, v. Saluzzo 1	**La Gazzetta Livornese** / **Il Telegrafo**	*Livorno.* / »
*Olivetti dott. Gino, v. Cibrario 28	**Il Corriere di Romagna**	*Ravenna.*
Picolli nob. **Federico**, v. Lagrange 47	**Corriere Italiano** / **La Lombardia**	*Firenze.* / *Milano.*
Perotti cav. **Alfredo** (Piero), v. Lagrange 32.	**L'Ora**	*Palermo.*
*Pierazzi Rina Maria, c. Vitt. Em. II, 76.	**Il Caffaro**	*Genova.*
Pistono Leopoldo, *ufficio*: v. delle Finanze (Vicolo del Teatro)	**Secolo**	*Milano.*
Poletto Armida, c. Quintino Sella 8.	**Capitan Fracassa**	*Roma.*
Rossi G. Dario, v. della Zecca 10	**Il Roma**	*Napoli.*
*Sampò-Vallerino Ernesta, c. Beccaria 2	**La Gazzetta di Parma**	*Parma.*
*Silvestrini Pio, v. Palazzo di Città 2	**L'Unione Liberale**	*Perugia*
*Soavi rag. perito Gius., c. Reg. Margh. 194	**La Libertà**	*Piacenza.*
***Todesco Vittorio**, v. Gioberti 40	**Giornale di Bologna**	*Bologna.*
Traversino cav. **Ces.**, v. Princ. Tommaso 9	**Corriere della Sera** / **Giornale d'Italia**	*Milano.* / *Roma.*
Trione D. Stefano, v. Cottolengo 32	**Verona Fedele** / **La Sardegna Cattolica**	*Verona.* / *Cagliari.*
*Vaudetti Ernesto, v. Venti Settembre 87.	**Il Corriere Toscano**	*Livorno.*

*Viale Gius., v. Accademia Albertina 33	La Libertà . . . . . *Napoli.*
	La Patria . . . . . *Ancona.*
*Vitale avv. G. Enrico, v. S. Quintino 33	Secolo XIX . . . . . *Genova.*
	Il Mattino . . . . . *Napoli.*
	L'Italie . . . . . *Roma.*
Zuccaro prof. cav. F. E., v. Saluzzo 44	Il Veneto . . . . . *Padova.*
	La Giornata . . . . . *Firenze.*
Zuccaro Pier Alessandro, v. Saluzzo 44	Il Caffaro . . . . . *Genova.*

Corrispondenti di Giornali italiani politici non quotidiani tecnici, illustrati, sport, umoristici e teatrali.

NB. I segnati in carattere nero appartengono all'Associazione della Stampa Subalpina e quelli segnati con * sono inscritti all'Unione giornalistica corrispondenti.

Appiani prof rag. Gio., v. Barbaroux 6	Rivista di Comm. e Ragion. *Alessandria.*
*Arneudo cav. Isidoro, v. Cavour 41	Il Cittadino . . . . . *Asti.*
*Attias Gustavo, v. Ormea 6	La Lanterna . . . . . *Brescia.*
Baronio avv. Piero, v. Secondo 26	La Voce del Lago Maggiore. *Intra.*
Barraja avv. Edoardo, v. Misericordia 3	L'Indipendente . . . . . *Susa.*
*Bassi Vincenzo, v. Nizza 155	Arte Melodrammatica . . *Milano.*
*Beccaccino Paolo, v. Lagrange 3	Il Messaggero . . . . . *Napoli.*
*Bedarida Henry, v. Roma 43	L'Economista Italiano . . *Genova.*
*Berrini avv. Nino, v. Arsenale 6	Tirso . . . . . *Roma.*
*Battù avv. Vincenzo, v. Consolata 1	La Vedetta Artistica . . *Firenze.*
Bovi prof. ing. Benvenuto Alessio, via Arcivescovado 1	Rivista il Gas . . . . . *Venezia.*
	Rivista-tecnico-legale per gl'Ingegneri . . . . *Palermo.*
Camerano avv. cav. Carlo, v. Barbaroux 6	Nuova Gazzetta di Novara. *Novara.*
	Scienza e Diletto . . . . *Cerignola.*
	Foro Commerc. Lombardo. *Milano.*
	La Scena di Prosa . . . . *Milano.*
Casabella dott. Pippo, v. Silvio Pellico 5	Contropelo . . . . . *Napoli.*
	Piccolo Faust . . . . . *Bologna.*
Casalini Luciano, v. dei Mille 33	L'Avvisatore della Provincia. *Alessandria.*
*Cocchi Giuseppe, v. Berthollet 9	L'Amico Fritz . . . . . *Napoli.*
	Il Gran Mondo . . . . . *Roma.*
*Damiani avv. Cesare, v. S. Agostino 8.	Gazzetta Teatrale Italiana. *Milano.*
	Il Rigoletto . . . . . *Napoli.*
*Debenedetti avv. Vitt., p. Lagrange 1	L'Avvisatore Alpino . . *Torre Pellice.*
*De Paoli Attilio, v. Sacchi 20	Gazzetta di S. Remo . . *San Remo.*
	Il Palcoscenico . . . . *Milano.*
De-Silvestri Roberto, v. Po 10	Eco del Verbano . . . . *Arona.*
*Ferrero prof. Michelangelo, c. Siccardi 51	La Liguria . . . . . *Genova.*
*Fioruzzi nob. Attilio, v. Garibaldi 39	Il Teatro . . . . . *Milano.*
	La Ribalta . . . . . *Napoli.*
*Fornari G. Nino, v. Accad. Albertina 38	Il Teatro Moderno . . . *Napoli.*
	Illustrazione Italiana . *Milano.*
*Garrone ing. Luigi, p. Solferino 2.	La Luce . . . . . *Catania.*
Gandolla Gio., v. Basilica 1	Il Corriere di Novara . *Novara.*
*Germano Annibale, v. S. Massimo 11	Il Risveglio . . . . . *Biella.*
*Grandi Terenzio, v. Deposito 9	La Lanterna . . . . . *Genova.*
	Le Arti Grafiche . . . . *Milano.*
*Jachia geom. Natale, v. Carlo Alberto 33	Il Gazzettino Artistico . *Firenze.*
Marconetto Pompilio, v. Principe Oddone 45	Dibattimenti del Giorno . *Roma.*
Mariani Emilia, c. Re Umberto 57	Gazzetta Letteraria . . *Milano.*
	Rivista delle Signorine . *Milano.*
	Unione dei Maestri . . . *Torino.*
*Mazzetta cav. Giuseppe, v. S. Quintino 5	Il Corriere di Sicilia . . *Caltagirone.*
*Mazzetta Margherita, v. S. Quintino 5	La Realtà . . . . . *Parma.*

*Medaglia rag. Adolfo, v. Maria Vittoria 23	La Provincia dell'Umbria . *Perugia.*
	La Provincia di Chieti . . *Chieti.*
	Il Diritto . . . . . *Milano.*
*Mencacci Angelo, v. dei Fiori 34	La Vedetta Artistica . . *Firenze.*
Mennyey avv. Gio., v. Fabro 1	Gazzetta di Fossano . . *Fossano.*
	Corriere della Provincia . *Oneglia.*
Mina Mario Luigi, v. Finanze 2 (vicolo del Teatro); *abitaz.*: strada di Francia 56	Italia Sport . . . . . *Roma.*
	Rivista Moderna Politica e Letteraria . . . . . *Roma.*
*Miotti Lorenzo, v. Gioberti 48	Il Commercio . . . . . *Cuneo.*
Montalenti Rosetta Enrica, c. Siccardi 53	Corriere Abruzzese . . . *Teramo.*
*Montanini Silvio, v. Sacchi 54	La Nuova Musica . . . *Firenze.*
Monticelli avv. Carlo, v. Lagrange 21	Gazzetta dei Teatri . . . *Milano.*
	La Bohème . . . . . *Napoli.*
*Mussa Luisa, v. Andrea Doria 6	Il Saluzzese . . . . . *Saluzzo.*
	Il Fossanese . . . . . *Fossano.*
Musso cav. Federico, c. Quintino Sella 8	L'Arte drammatica . . . *Milano.*
	Cronache musicali e drammatiche . . . . . *Roma.*
*Pavesio avv. Carlo, v. Giusti 3	Il Proscenio . . . . . *Napoli.*
	Rivista Teatrale Italiana . *Napoli.*
*Penna F. E., v. Accademia Albertina 35	La Rivista Teatrale Melodrammatica . . . . *Milano.*
	Il Trovatore . . . . . *Milano.*
Pestalozza Alberto, c. Raffaello 3	Il Po . . . . . *Codogno.*
*Prato avv. Giuseppe, p. Savoia 6	La Rassegna Nazionale . *Firenze.*
*Sampò-Vallerino Ernesta, c. Beccaria 2	La Gazzetta di Pallanza. *Pallanza.*
*Tarchetti cav. Gio., v. dei Mille 56	Gazzetta della Spezia. . *Spezia.*
*Treves M. Giuseppe, v. Rocca 38	La Provincia di Lecce . *Lecce.*
Toso cav. Flam., c. Re Umberto 37	Gazzetta d'Acqui . . . . *Acqui.*
Vietti Attilio, v. Cavour 1	Corriere Valsesiano . . *Valsesia.*
Vulten Vittorio, c. Vitt. Em. II, 111	Il Nuovo Abbruzzo . . . *Teramo.*
*Viglioli Dell'Acqua Federica, v. Valsalice 92	La Sesia . . . . . *Vercelli.*
Zuccaro prof. cav. F. E., v. Saluzzo 44	Eco dell'Industria . . . *Biella.*
	Il Pensiero Lomellino . . *Mortara.*

Corrispondenti Giornali esteri.

NB. I segnati in carattere nero appartengono all'Associazione della Stampa Subalpina e quelli segnati con * sono inscritti all'Unione giornalistica corrispondenti.

Adami cav. Luciano, v. Orto Botanico 7.	Le Phare du Littoral . . *Nizza.*
*Attias Gustavo, v. Ormea 6	La Tunisie Française. . *Tunisi.*
*Bassi Vincenzo, v. Nizza 155	L'Eco del Baldo . . . *Riva di Trento.*
Bava prof. Oreste, uff. Istruz. pubblica francese, v. Morghen 5	Journal Musical . . . . *Parigi.*
*Bedarida Henry, v. Roma 43	Revue d'Art drammatique et musical . . . . . *Parigi.*
*Cocchi Alfredo, v. Andrea Doria 1	Il Fanfulla . . . *San Paulo (Brasile)*
Da Camino prof. Vittorio, v. Consolata 2	La nouvelle Presse. . . *Parigi.*
	Epoque quotidienne . . *Parigi.*
*Fiorentino Carlo, v. Mazzini 35	L'Unione . . . . . *Parigi.*
*Fioruzzi nob. Attilio, v. Garibaldi 39	Journal des Théâtres . . *Parigi.*
*Fornari G. Nino, v. Accad. Albertina 38	L'Araldo . . . . . *New York.*
	L'Illustration . . . . . *Parigi.*
*Medaglia rag. Adolfo, v. Maria Vittoria 23	L'Arte . . . . . *Trieste.*
Musso cav. Federico, c. Quintino Sella 8	Agenzia Reuter. . . . . *Londra.*
	Associated Press . . . . *New-York.*
Rocca Attilio, v. Mad. Cristina 37	Vélo . . . . . *Parigi.*
*Toselli Paolo Emilio, v. S. Teresa 9	Le Petit Niçois. . . . . *Nizza.*
Trèmant ing. cav. Edoardo, v. del Lauro 3 barr. di Casale	Le Figaro . . . . . *Parigi.*

Pseudonimi.

Adolfo D'Ameglia, Medaglia Adolfo.
Alberto, Viriglio Alberto.
Amilcare Solferini, Actis Vittorio.
Arrigo Frusta, Ferraris avv. Augusto.
Attilio, Mussino Attilio.
Ausonio Liberi, Giustina G. A.
Avv. Girandoletti, De Paoli Attilio.
Beccaccino Paolo, Gattola della Torre barone Paolo.
Cad, Damiani avv. Cesare.
Caramba, Sapelli Luigi.
Caronte, Calleri cav. Arturo.
Cetra, Traversino cav. Cesare.
c g c, Giorgieri-Contri Cosimo.
Cini, Rosano cav. Lorenzo.
Ciniria, Zanardi Dante.
Coq, Gallo Francesco.
Dalsani, Ansaldi ing. cav. Giorgio.
Di Esse, Signorini De Palesi Dante.
Doctor Alfa, Berta avv. cav. E. A.
Dottor Veritas, Alloati avv. cav. Enrico.
Enzo, Napoli.
Erpianis Giulio, Speirani Giulio.
Fafner, Berta avv. cav. E. A.
Fra Calisto, Cantalupo Callisto.
Fra Dolcino, Colombo cav. Giovanni.
Fra Incognito, Beniamino Carlo.
Fra Kanapa, Villanis cav. avv. Alberto.
Fra Longino, Armandi cav. uff. avv. Giovanni Innocenzo.
Fra Misopolo, Tonso prof. Giovanni.
Fra Stregone, Cavalieri Alfonso.
Fulgenzio Castillo, Tonso prof. Giovanni.
Guido Guidi, Gandolla Giovanni.
Gigi, Guaita avv. Gaetano.
Golia, Colmo Eugenio.
I Caducei, Sapelli Luigi e Carlo Beniamino.
Il beniamino, Beniamino Carlo.
Io per tutti, Demaria Cesare.
l. d., Lanza avv. cav. uff. Domenico.
Labor, Rizzetti comm. Carlo.
Lo Stregone, Cavalieri Alfonso.
Luigi di San Giusto, Macina-Gervasio Luisa.
Mario Leoni, Albertini cav. Giacomo.
Marius, Mina Mario Luigi.
Momus, Musso cav. Federico.
Orlando di Penn'Oll, Cocchi Giuseppe.
Piero, Perotti cav. Alfredo.
Pippo Caballero, Casabella dott. Pippo.
Semplice, Arbib Edoardo (Roma).
Siro di Rosa, Rossi Dario, v. Zecca 10.
Suor Filippina, Vigitello Emilio.
Tertulliano Tapassia, Viriglio Alberto.
Tiochet, Occhetti Carlo.
Toga-Rasa, Saragat avv. Giovanni.
Tullio, Gancia dott. Alfonso.
Valerio, Cavalieri Alfonso.
Virgus, Verona Gustavo.
v. g., Verona Gustavo.
Zero, Gandolla Giovanni.

Scrittori.

Albertini cav. Giacomo, v. Milano 2.
Annaratone comm. Alessandro, uff. ✱, via Mazzini 48.
Balsamo-Crivelli march. prof. Gustavo, via v. Valeggio 21.
Calandra cav. Edoardo, corso Massimo d'Azeglio 40.
Carrera avv. cav. Quintino, via San Quintino 21.
Chiara prof. Bernardo, v. Groppello 20.
Crispolti march. Filippo, p. Cavour 2.
Dadone Carlo, c. Re Umberto 33.
Deabate avv. Gius., p. S. Martino 9.
De-Amicis comm. Edmondo, v. Pietro Micca 10.
De-Amicis Ugo, v. Pietro Micca 10.
De-Botazzi prof. Gius., v. Asti 20.
Demaria prof. G. L., c. Napoli 14.
Depanis avv. comm. Gius., v. Cernaia 1.
Dolfi Emilio, v. Lagrange 41.
Fasolo Oreste, c. Casale 2.
Foà Arturo, v. Lagrange 41.
Graf prof. Arturo, v. Bricherasio 11.
Giorgieri avv. Cosimo, v. Consolata 1.
Giraud cav. avv. Onorato, v. Gio. Prati 3.
Invernizio Carolina (Govone d'Alba).
Macina-Gervasio Luisa, v. Bogino 4.
Mantovani prof. Dino, c. Oporto 40.
Norlenghi dott. Aroldo, v. dei Mille 52.
Orefici-Pia Giuseppina, v. Po 7.
Pastonchi Francesco (Grugliasco).
Rizzetti comm. Carlo, Deputato al Parlamento, c. Vinzaglio 35.
Rosa di S. Marco contessa Celeste in Arcadia Tamira-Caliade, v. Sagliano 4.
Saragat avv. Giov., v. Quattro Marzo 5.
Speirani Giulio, v. Genova 3.
Thovez Ernesto, c. Siccardi 69.
Villanis cav. Alberto, v. Manzoni 2.
Viriglio Alberto, v. Roma 40.
Zini prof. Zino, v. Cernaia 6.

CIRCOLI POLITICI E SOCIETÀ DI RICREAZIONE E *SPORT*

Accademia Filarmonica
Piazza S. Carlo 5.

Consiglio di Direzione

Presidente
Feriana cav. ing. Art., v. Pr. Amedeo 34.
Direttore di segreteria
Gozzi avv. Gaspare, v. Assietta 52.
Direttore di tesoreria
Carrara avv. Franc., v. Ospedale 1.
Direttore del patrimonio
Bologna barone ing. Luigi, v. Napione 4.
Direttore economo
Mondino ing. Luigi, p. Solferino 6.
Direttore della musica
Ghisio avv. Germano, p. Gr. Madre di Dio 8
Direttore di biblioteca
Marchetti cav. avv. Roberto (incaricato), v. dei Mille 35.
Direttore della dispensa
Crosa cav. avv. Filiberto, v. Magenta 35.
Consiglieri
Davicini cav. ing. Attilio, v. Sacchi 22.
Marchetti cav. avv. Roberto, v. Mille 35.
Bertola cav. Gustavo, v. Lagrange 36.
Montù cav. Roberto, v. Mazzini 62.

Società di Concerti
Segreteria: Via Berthollet 9.

Questa Società fu fondata nell'anno 1895, ed ha per iscopo di promuovere e diffondere il culto della buona musica con concerti e con concorsi.

Presidente
Depanis avv. comm. Gius., v. Cernaia 1.
Vice-presidente
Fassati di Balzola marchese Evasio, via Cavour 30.
Segretario
Capra Marcello, v. Berthollet 9.
Tesoriere
Sinigaglia dott. Moise, v. Cavour 44.
Consiglieri
Bufaletti maestro Feder., v. Zecca 15.
Ceriana ing. cav. Art., v. Pr. Amedeo 34.
Gay di Quarti di Lesegno march. Calisto, v. Ospedale 41.
Gioberti comm. avv. Emilio, v. Alfieri 24.
Sacerdote avv. cav. Giacomo, corso Vittorio Em. II, 73.
Tapparo dott. Felice, c. Siccardi 79.

Circolo degli Artisti
Via Bogino 9.

Rappresentanza Sociale pel 1905

Presidente
Balbo Bertone di Sambuy conte comm. Ern., senat. del Regno, v. Magenta 29.
Vice-presidenti
Rubeo ten. gener. comm. Teofilo, corso Re Umberto 17.
Rey cav. Guido, v. Cavour 35.
Comitato Direttivo
Capello avv. Cesare, v. del Carmine 8.
Conterno Arturo, v. della Rocca 35.
Rubino cav. prof. Edoardo, v. Napione 7.
Spezia comand. cav. Paolo Emilio, corso Oporto 13.
Biscarra Cesare, v. Montebello 21.
Merlo Enrico, p. Vitt. Em. I, 16.
Carutti di Cantogno nob. Aug., v. Zecca 7.
Censore.
Godino Emilio, v. Vitt. Amedeo II, 9.

Sezione di ***Pittura.***
Presidente
Delleani cav. Lorenzo, v. Alfieri 4.
Segretario
Follini cav. uff. Carlo, v. S. Massimo 42.
Consiglieri
Gaidano prof. Paolo, v. Accad. Albertina 6.
Giani Giovanni, v. S. Giulia 45.

Sezione di ***Scultura.***
Presidente
Belli comm. Luigi, v. Accad. Albertina 2.
Segretario
N. N.
Consiglieri
Debiaggi Casimiro, v. Burdin 30.
Stuardi cav. Gio. Ant., v. Vanchiglia 36.
Cometti Giacomo, v. Vassalli Eandi 32.

Sezione di ***Architettura.***
Presidente
Reycend ing. prof. comm. Ang., architetto, c. Valentino 40.
Segretario
Lavini avv. cav. uff. Giuseppe, v. Accademia Albertina 8.
Cassiere
Fiorini ing. cav. Pietro, v. Cavour 46.
Consigliere
Marchesi ing. Enrico, v. Passalacqua 10.

SEZIONE *Nautica*.

Presidente
Rotta dott. cav. Gius., v. Cernaia 18.
Direttori di canottaggio
Golfi ing. cav. Vitt., v. Giusti 2.
Mazza Giacomo, c. Vitt. Em. II, 6E (oltre Po).
Direttore del materiale
Luzzi Mario Fernando, v. Pietro Micca 9.
Segretario-Cassiere
Scotto Carlo, c. Regina Margherita 124.

Società d'Incoragg. alle Belle Arti

Presso il *Circolo degli Artisti*.
Via Bogino 9.

Presidenza delle Assemblee Generali.
Presidente
Rizzetti comm. Angelo, v. Pastrengo 29.
Vice-presidente
Marchesi ing. Enrico, v. Passalacqua 10.
Segretario
Arbarello avv. Luigi, v. Maria Vittoria 8.

Consiglio di direzione.
Presidente
Piumati Gio., c. Casale 46.
Vice-presidente
Reduzzi prof. cav. Cesare.
Segretario
Cavalla prof. Gius., v. Accad. Albertina 6.
Consiglieri
Guarlotti Gio., v. Bellavista 8, oltre il monumento Crimea.
Cavalleri Vitt., stradale Orbassano 220 (Tetti Varrò).
Conterno Arturo, v. della Rocca 35
Rubino cav. Edoardo, v. Napione 7.
Comitato di Revisione
Golfi ing. cav. Vitt., v. Giusti 2.
Scarpa dott. L. Guido, v. Zecca 37.
Zini nob. avv. Lamberto, v. Cernaia 6

Società *Amici dell'Arte*

(già Acquarellisti e Pastellisti)
Circolo degli artisti — Via Bogino 9.

Questa Società, posta sotto il Patronato di Sua A. R. I. la Duchessa Laetitia d'Aosta-Napoleone, si costituiva nell'anno 1894 allo scopo di promuoverne speciali *Mostre*, nelle quali figurassero quelle produzioni artistiche originali, che rivestendo i caratteri intimi e particolari del lavoro intellettuale dello studio, sono meno adatte ad entrare nei criteri a cui si informano le consuete esposizioni di belle arti.

Presidente
Bistolfi Leonardo, comm. ✻, v. Bonsignore 3.
Vice-presidente
Calandra comm. Davide, corso Massimo d'Azeglio 40.
Segretario
Ceragioli cav. Giorgio, v. Cernaia 14 *studio* v. Napione 7.
Membri
Rubino cav. Edoardo, v. Napione 7, *studio* al 41.
Pugliese-Levi Clemente, c. Re Umberto 2.
Chicco Alfredo, *cassiere*, c. Re Umberto 37
Giani Gio., v. Guastalla 26.

Società Fotografica Subalpina.

sotto l'alto Patronato di S. A. Reale la Principessa Elena d'Orleans Duchessa d'Aosta.
Via Maria Vittoria 23 p. 1°.

Ha per iscopo di promuovere il progresso della fotografia mediante riunioni, conferenze, corsi di insegnamento, esposizioni, gite artistiche, ecc.

Presidente onorario
S. A. R. il principe Luigi di Savoia, Duca degli Abruzzi.
Vice-presidente onorario
Balbo Bertone di Sambuy conte Ernesto, Senatore, v. Magenta 29.
Presidente effettivo
Porro cav. prof. Bened., v. Deposito 5.
Vice-presidente
Sacerdote avv. Federico, c. Vitt. Em. II, 85.
Segretario
Masino cav. dott. Felice, v. Maria Vitt. 6.
Vice-Segretario
Carbone ing. Pasquale, v. Roma 29.
Tesoriere
Anau Gustavo, v. S. Quintino 8.
Consiglieri
Assale Gio., c. Vitt. Em. II, 96.
Ferrero avv. Franc., v. Genova 21.
Grosso Alberto, v. Roma 7.
Quirico Ettore, v. Roma 29.
Revisori dei conti
Vigliardi-Paravia cav. Gius., v. Alfieri 26.
Bosco cav. Carlo, v. Garibaldi 26.
Bardelli Felice, v. Roma 18.
Bibliotecario
Grosso Alberto, predetto.
Archivista
Pia cav. uff. avv. Secondo, v. Pr. Amedeo 25

Unione Dilettanti Fotografi

Via Ospedale 24.

Quest'Unione fondata il 18 novembre 1904 ha per iscopo di riunire quanti non fotografi professionisti si occupano di fotografia; diffondere l'istruzione dell'arte fotografica sotto ogni aspetto; cooperare validamente alla soluzione dei problemi ad essa inerenti e di eliminare nel campo commerciale ogni azione che torni di danno ai dilettanti. La quota è di L. 0,50 mensili e L. 1 di buon ingresso.

Presidente
Cavalli Alessandro, v. Saluzzo 63.
Vice-presidente
Ratti geom. Odoardo, v. Papacino 3.

Consiglieri
Casazza prof. D. Eugenio, v. S. Maria 3.
Marchisio Eugenio, v. Maria Vittoria 6.
Simoni ing. Eugenio, v. Passalacqua 1.
Badino Lorenzo, p. Cavour 10.
Caviglione Umberto, c. Vinzaglio 5.
Spinelli N., p. Vitt. Em. I, 23.
Saccarelli ing. Paolo, c. Oporto 47.
Segretario
Barbero Giuseppe, v. S. Maria 3
Tesoriere
Simoni Giuseppe, p. Castello 26.

Club Alpino Italiano

Via Monte di Pietà 28.

Consiglio Direttivo della Sede Centrale.
Presid. del Club Alpino Ital.
Grober comm. avv. Ant., v. Sacchi 4.
Vice-presidenti
Palestrino comm. avv. Paolo, v. Massena 4.
Vigoni nob. comm. ing. Pippo, Senat. del Regno (Milano), v. Fatebenefratelli 21.
Segretario Generale
Calderini comm. avv. Basilio, via San Dalmazzo 17.
Vice-Segretario Generale e incaricato della contabilità
Cibrario conte avv. Luigi, p. Em. Filib. 4.
Consiglieri
D'Ovidio comm. prof. Enrico, c. Oporto 30.
Giachetti comm. Vincenzo, magg. generale (Forlì).
Glissenti avv. cav. Fabio (Brescia).
Cederna cav. uff. Antonio (Milano, via Moscova 40).
Bozano Lor. (Genova, salita Castelletto 27).
Antoniotti dott. cav. Franc., v. Roma 40.
Martelli cav. uff. Aless., c. Vinzaglio 21
Rey Giac., cav. uff. ✻, v. S. Dalmazzo 24.
Fusinato prof. comm. Guido, sotto-segr. di Stato al Ministero degli Esteri (Roma).
Perrucchetti comm. generale Gius.
Revisori dei conti
Bona cav. uff. Basilio, v. Sebast. Valfrè 18.
Porta Carlo (Milano, v. Carità 20).
Turin Gustavo, v. Carlo Alberto 40.
Tesoriere
Rey cav. uff. Giacomo, v. S. Dalmazzo 24.
Bibliotecario
Mussa dott. Enrico, v. Andrea Doria 6.
Redattore delle pubblicazioni
Ratti prof. Carlo, v. Cernaia 28.
Applicato di Segreteria e Cassiere della Sede Centrale
Cavanna maggiore cav. Alessandro, via Nizza 31.

Consiglio Direttivo della Sez. di Torino
Presidente
Cibrario conte avv. Luigi, p. Em. Filib. 4.
Vice-Presidenti
Bobba avv. Gio., c. Palestro 9.
Pomba cav. uff. ing. Giuseppe Luigi, via Carlo Alberto 33.
Segretario
Turin Gustavo, v. Carlo Alberto 40.
Vice-Segretario
Dumontel Giacomo, p. Mad. degli Ang. 2.
Consiglieri
Emprin avv. Callisto, v. Cernaia 24.
Ferrari dott. Agostino, c. Re Umberto 53.
Garrone Edoardo, v. Vanchiglia 18.
Girola ing. Alberto, v. della Rocca 25.
Hess ing. Adolfo, ang. c. Dante e v. Tiepolo.
Santi dott. Flavio, c. Re Umberto 37.
Vallino cav. dott. Filippo (Leynì).
Applicato di segreteria
Prassone maggiore cav. Domenico Fedele, v. Bogino 49.

Vedetta Alpina al Monte dei Cappuccini. Grandioso Panorama delle Alpi. Museo alpino. Vedute fotografiche con lenti d'ingrandimento. Ricordi della spedizione Polare Italiana (Dono di S. A. R. il Duca degli Abruzzi).

Palestra ginnastico-ricreativa

della Sez. Torinese del Club Alpino
Sede: Monte dei Cappuccini.
Il Presidente della Sezione, *Presidente*.
Rizzetti comm. Angelo, *Vice-presid.*, via Pastrengo 29.

Ski-Club

presso il *Club Alpino Italiano*,
Via Monte Pietà 28.

Kind ing. Adolfo, *Direttore*, v. Marenco 11.
Grosso Cesare, *Cassiere*, p. Castello 18.

Unione Escursionisti

Via dei Mille 14.

Presidente
Fiori Silvestro, v. Berthollet 31.
Vice-presidente
Filippi Federico, v. Consolata 15.
Segretario
Berloquin Eugenio, v. Artisti 38.
Vice-Segretario
Errera prof. Carlo, v. Biamonti 5.
Cassiere
Borani Mario, v. Principe Tommaso 49.
Economo
Caracciolo Giovanni, v. Arcivescovado 1.

Consiglieri
Aicardi Evasio, v. Sant'Anselmo 1.
Berruto Domen., v. Assarotti 10.
Falco rag. Alessandro, c. Vinzaglio 29.
Marchelli ing. cav. Luigi, v. Cernaia 27.
Chiaventone Domenico, p. Carlo Em. II, 8.
Revisori
Cima Camillo, v. Massena 53.
Guastalla Enrico, v. Andrea Doria 13.
Richetta Alessandro, p. Vitt. Em. I, 23.

Club Ciclo-Alpino
20 - Via S. Chiara - 20.
Presidente
Cassano Oreste, v. S. Giobbe 4.
Vice-presidente
Gaudino Gaetano, v. Priocca 4.
Segretario
Mautino Edoardo, v. Garibaldi 24.
Cassiere
Besserva Torquato, v. Corte d'Appello 6.

Società Ginnastica
Via Magenta 11,
c. Re Umberto 23 e v. Massena 10.
Consiglio direttivo.
Presidente
Mosso comm. prof. Ang., senat. del Regno, v. Mad. Cristina 34.
Vice-presidente
D'Ovidio prof. comm. Enrico, c. Oporto 30.
Tesoriere
Vigliardi-Paravia comm. Carlo, corso Palestro 3.
Economo
Navarra Luigi, c. Vitt. Eman. II, 82.
Segretario
Beltrami Guido, v. Sacchi 30.
Consiglieri
Arrigo cav. Filippo, p. Carlo Felice 2.
Biscaretti di Ruffia conte Roberto, piazza Cavour 10.
Cavaglià cav. Gius., v. S. Quintino 20.
Marchetti avv. cav. Rob., v. dei Mille 35.
Oseletto rag. Gius., v. Carlo Botta 5.
Regis cav. uff. ing. Dom., c. Vitt. Em. II, 58.
Reviglio Gio., v. Amedeo Avogadro 8.
Saroldi ing. Carlo, v. Carlo Alberto 19.
Direttore
Monti dott. cav. Gius., v. Princ. d'Acaja 16.

Scuola gratuita di Educazione fisica per Operai
Via Magenta 11.
Istituita allo scopo di diffondere le discipline fisiche fra il popolo.
Direttore
Monti dott. cav. Gius., v. Princ. d'Acaia 16.
Maestro
Falchero Gustavo, v. Genova 20.

Palestra sempre *Costanza*
Via Riberi 6.
Reparti: **Filodrammatico, Mandolinistico.**
Presidente
Casot Emilio, v. S. Simone 4.
Segretario
Navone Franc., v. Princ. Amedeo 23.
Cassiere
Rosso Carlo.
Economo
Rabellino Gio., v. Barolo 11 *bis*.

Unione Filodrammatica *Giovanni Boccaccio*
Galleria Nazionale, scala *B* piano nob.
Presidente
Bonino Franc., v. dei Fiori 30.
Cassiere
Gariglio Edoardo, c. Re Umberto 42.
Segretario
Negri Adolfo, c. Re Umberto 31.
Consiglieri
Alloatti Luigi, v. Berthollet 16.
Debenedetti Enrico, v. Bellezia 17.
Zacco Emilio, v. S. Chiara 14.
Alizieri Giovanni, v. Berthollet 16.
Aprile Enrico, v. Milano 18.
Sansoldo Renato, v. Fucina 14.

Circolo Scacchistico Torinese
Piazza Castello 25
presso il *Circolo Centrale*.
Costituito nel 1885 all'oggetto di promuovere l'incremento del giuoco degli scacchi. I soci si distinguono in *fondatori*, e furono 63 a formare il primo nucleo; in *ordinari* il cui numero aumenta vieppiù, ed in *onorari*, compresi in questi i membri delle altre Società Scacchistiche italiane ed estere.
Nelle sue sale convengono tanto gli inesperti per apprendere, quanto i più valenti scacchisti per esercitare il loro sapere; una biblioteca pregiata ed una raccolta di giornali speciali completano il corredo scientifico del Circolo.
Presidente
Sachero Celestino, Gr. uffiz. ✱, tenente generale, aiut. di campo gen. onorario di S. M., v. Garibaldi 20.
Vice-presidente
Martiny cav. Franc., v. Pietro Micca 5.
Consiglieri
Baldioli Chiorando avv. Vincenzo, v. Corte d'Appello 9.
Ferrero Gio., c. S. Martino 7.
Mussino Gius., v. Maria Vittoria 10.
Reviglio Paolo, c. Oporto 36.
Ferrero cav. Eusebio, v. Orfane 7.
Segretario e Cassiere
Crotti Paolo, via Cavour 1.

Società Italiana di Avicoltura
Via Carlo Alberto 40.
Presidente
Compans di Brichanteau march. Carlo, Gr. uff. ✉, comm. ✱, v. S. Teresa 10.
Membri
Della Chiesa di Cervignasco conte Angelo v. della Rocca 23.
Bassi prof. comm. Roberto, v. Nizza 50.
Re cav. Giovanni (Brandizzo).
Salvadori conte prof. Tommaso, v. Principe Tommaso 17.
Rinetti Pompeo, ✉, *Segr. appl.*, v. Juvara 18.

Società Nazionale Zootecnica
Sotto l'alto patronato di S. A. R. il Duca d'Aosta.
Via Carlo Alberto 40
Compans di Brichanteau marchese Carlo, Gr. uff. ✉, Gr. uff. ✱, *Presidente*, via S. Teresa 10.
Gazelli Brucco conte Paolo, uff. ✱, *Vice-Presid.*, v. S. Francesco da Paola 14.
Della Chiesa Di Cervignasco conte Angelo, v. della Rocca 23.
Bassi prof. Rob., comm. ✉, v. Nizza 50.
Gromis dei conti di Trana nob. Gualberto, ✉, via Montevecchio 22.
De Morri di Castelmagno conte Adolfo Boniforte, ✱, p. Cavour 10.
Ripa di Meana conte Alf., uff. ✱, *Segretario*, v. Mazzini 40.
Re cav. Giovanni, Brandizzo.
Venuta cav. prof. dott. Ant., v. Nizza 52.
Borgogna avv. Franc., c. Vitt. Em. II, 90.
Festa dott. cav. Enrico, v. Venti Sett. 16.
Ambrosetti cav. Vinc., c. Vitt. Eman. II, 93.
Francesetti di Malgrà conte Manfredo, p. Vitt. Eman. I, 24.
Rinetti Pompeo, ✉, *Segretario applicato*, via Juvara 18.

Società Torinese per le Corse di Cavalli
Galleria Subalpina, p. 1.
Ippodromo alla barriera di Stupinigi.
Patrono
S. S. R. M. il Re Vittorio Emanuele III.
Presidente
S. A. Reale Emanuele Filiberto di Savoia Duca d'Aosta.
Consiglieri Onorari.
S. A. R. Vittorio Emanuele di Savoia Conte di Torino.
S. A. R. Princ. Luigi di Savoia, Duca degli Abruzzi.
S. A. R. Princ. Tommaso di Savoia, Duca di Genova.
Vice-presidente
Dalla Valle march. Luigi, corso Duca di Genova 23.
Direzione.
Calligaris Fortunato, c. Siccardi 37.
Ceriana cav. ing. Arturo, via Principe Amedeo 34.
Nasi cav. Roberto, v. Pescatori, 11.
Figarolo-Tarino nob. Gius., v. Mazzini 52.
Tesio Federico, v. Maria Vittoria 52.
Wooldridge W., *Segret.*, v. della Zecca 31.
N.B. Quattro membri della Direzione sono da eleggersi.

Società del Tiro a segno Nazionale
Barriera del Martinetto
Presidenza onor. di S. M. il Re Vittorio Em. III
Presidente
Frola avv. comm. Secondo, Sindaco di Torino, Sen. del Regno.
Vice-presidente
Durelli avv. Giovanni, ✉, v. Fabro 2.
Membri
Tirotti dott. Stef., ✉, c. Re Umberto 51.
Marentino Achille, v. Princ. Amedeo 12.
Bona ing. Alcide, v. Sebastiano Valfrè 18.
Campo cav. Carlo, v. Artisti 38.
Lombard Ernesto, v. Roma 23.
Righini Aventino, v. Sacchi 12.
Direttore di tiro
Debernardi cav. Cassiano, maggiore, via Montebello 21.
Vice-direttori di tiro
Calcagno cap. Virg., v. Silvio Pellico 17.
Radicati di Brozolo conte Ces., capitano, p. Solferino 11.
Segretario
Berton Cesare, via Cibrario 26.

Società Toscana d'Avicoltura e Colombofila Fiorentina
Rappres. di Torino
Treves rag. Elia Emanuele, via Maria Vittoria 24.

Unione Cacciatori del Piemonte
Vic. Teatro Carignano 2.
Rastelli cav. avv. Gio., Deput. al Parlamento, *presidente*, v. Botero 17.

Unione fra Dilettanti Pescatori
Via Basilica 4.
Vice-Presidente onorario
Rizzetti Carlo, Gr. uff. ✉, commend. ✱, deputato nazionale, c. Vinzaglio 35.
Presidente effettivo
Serra Gio. Batt., v. Conte Verde 2.
Vice-presidente
Antonelli Carlo, v. Carlo Alberto 29.

Membri
Audagna Vittorio, v. Silvio Pellico 13.
Piaggio Giuseppe, v. Montebello 22.
Colombetti Luigi, v. S. Ottavio 9.
Corte Angelo, v. Priocca 24.
Sauvage Mario Tommaso, v. Giulio 29.
Segretario
Moglia Carlo, via Gioberti 47.

Club d'Armi
Via Maria Vitt. 27 - v. S. Franc. Paola 12 *bis*
Presidente
Rossi comm. avv. Teofilo, deputato, corso Vitt. Em. II, 44.
Vice-presidente
Abbati avv. Luigi, v. Fabro 1.
Segretario
Roggero Gius., v. Maria Vittoria 27.
Cassiere
Becchis Osiride, v. Baretti 18.
Consiglieri
Narbona Gius. Luigi, uff. postale, v. Po 24.
Biscaretti di Ruffia nob. avv. Carlo, piazza Cavour 10.
Piccini avv. Pietro, v. Finanze 5.
Galateri di Genola conte Annibale, corso Vinzaglio 29.
Revisori dei conti
Sperati cav. Emilio, strada R. Parco 36.
Chinaglia ing. Gius., v. Zecca 12.
Maestri
Vertecchi Ernesto, v. Carlo Alberto 34.
Longhi Adolfo, c. Firenze 17.

Club di Scherma di Torino
Fondato nel 1879.
Via dell'Ospedale 13.
Presidente
Vicario di S. Agabio barone Roberto, via della Rocca 17.
Vice-Presidente
Ripa di Meana conte Alfonso, uff. ❋, v. Mazzini 40.
Cassiere
Andreis barone Vitt., c. Vitt. Em. II, 72.
Segretario
Marsengo avv. Gius., v. Goito 4.
Consiglieri
Ferrero de Gubernatis, march. Alfonso, v. Cavour 41.
Maspero Gherardo, Val Salice.
Viglietti cap. conte Cam., c. Vitt. Em. II, 14.
Cavaciocchi ten. colon. cav. Alberto, via Barolo 12.
Ponzini cav. Ercole, c. Siccardi 26.
Maestro
Colombetti Luigi, v. Sant'Ottavio 9.
Esattore
Serra G. B., v. Conte Verde 2.

Circolo Militare
Via Santa Teresa 2.
Presidenti onorarii
S. M. il Re e tutti i Principi di Casa Reale.
Presidente effettivo
D'Oncieu de la Batie conte Paolo, tenente gen. di riserva, senat., v. Po 52.
Direttore capo
Mainoni d'Intignano nob. Luigi.
Direttori
Frugoni comm. Pietro, mag. gen. comandante il 2° Gruppo alpino, c. Vittorio Emanuele II, 8 oltre Po.
Panizzardi cav. Pietro, colonn. art., Scuola d'Applic. d'art. e genio.
Direttore-segretario
Radicati di Brozolo conte Cesare, cap. Alp.

Circolo Ufficiali
a riposo ed in congedo.
7 – Via Lagrange – 7.
Presidente
N. N.
Vice-presidenti
Della Rovere marchese comm. Giuseppe, tenen. generale, v. Papacino 3.
Lombard nob. comm. Gius., ten. generale, c. Vitt. Eman. II, 24.
Giunta direttrice
Regis comm. Giovanni, magg. generale, c. Vittorio Emanuele II, 58.
Volino cav. Carmine, ten. colonnello, via S. Quintino 18.
Parvopassu cav. Guido, colonnello, via Baretti 45.
Consiglieri
Micheletti comm. Gio., magg. generale, v. Assarotti 7.
Bianchi comm. Michelangelo, colonn., via Corte d'Appello 4.
Picchio cav. Carlo, colonn., v. Rosine 8.
Chiavicatti comm. Ulisse, magg. gener., v. Pescatori 9.
Losio cav. Luigi, ten. colonn., via Santa Chiara 60.
Capello cav. Nestore, magg., v. Madama Cristina 47.
Rinaudo comm. Gius., magg. generale, v. dei Mille 56.
Dulac Capet comm. Ettore, colonn., via Montebello 22.
Zola cav. Alb., ten. colonn., v. Cibrario 28.
Bergamini cav. Alessandro, ten. colonn., p. Statuto 10.
Bianco cav. Giuseppe, maggiore, via Santorre Santarosa 19.
Vandiol comm. Michele, colonn., v. Po 39.
N. N.
Segretario
Borelli cav. G. Guido, magg., v. Cibrario 9.

Società Ufficiali pensionati del Regno
Sezione di Torino
Presidente
Bava-Beccaris nob. comm. Fiorenzo, ten. generale e senatore (Roma).
Consiglieri
Bertini cav. Gio. B., colonn., v. Bonafous 3.
Casella comm. Domenico, colonnello, via S. Secondo 58.

Società dei *Paper-Hunts*.
Galleria Subalpina.
S. A. R. il Duca di Aosta, *Presid. onorario.*
S. A. R. il Conte di Torino, *Master onor.*
Presidente
Di Pettinengo conte Eugenio, v. Carlo Alberto 32.
Consiglieri
Il Comandante la Divisione militare.
Sapelli di Caprighio, maggior generale, c. Vinzaglio 17.
Ponza di S. Martino cav. Ottavio, colonn.
Direttori
Lanfranco Pietro, capitano, v. Napione 9.
Di Persano conte Aless., c. Vitt. Em. II, 76.
Drago Alfredo, c. Vitt. Emm. II, 105.
Fe' d'Ostiani conte Alfredo, capit. nei cavalleggeri di Caserta, v. dei Mille 16.
Nasi cav. Roberto, v. Pescatori 11.
Brunati cap. Enrico, v. Maria Vittoria 52.
Vicario di Sant'Agabio bar. Roberto, via della Rocca 17.
Merli-Milietti cav. Giulio, ten. colonn. cavall. di Caserta.
Di San Germano marchese Emanuele, c. Vittorio Emanuele II, 12.
Master
N. N.

Lega Navale Italiana
Via S. Francesco da Paola 22.
(Sezione di Torino)
Istituita nel 1900 allo scopo di propaganda per lo sviluppo del pensiero navale di richiamare verso il mare le energie e le attività della nazione, istigarla a creare una florida marina mercantile ed una adeguata forza navale.
Presidente
Bonamico Domenico, c. Oporto 59.
Vice-presidenti
Capuccio cap. cav. Luigi, c. Vinzaglio 5.
Bigotti comm. Lorenzo, tenent. generale, v. Giovanni Prati 3.
Segretario
Salgari cav. Emilio, v. Guastalla 11.
Tesoriere
Deregibus cav. Federico, v. Bogino 25.
Consiglieri
Balbo-Bertone di Sambuy comm. Feder., vice-ammir., v. Accad. Albertina 26.
D'Adda ing. Lorenzo, c. S. Maurizio 15.
Marchetti avv. cav. Rob., v. dei Mille 35.
Solaroli di Briona march. Davide, p. Maria Teresa 5.
Borgatta ing. arch. Vinc., v. Mad. Crist. 12.
Vialardi di Verrone conte Carlo, via Mazzini 52.
Ghirardi Enrico, v. Venti Sett. 46.
Bertini cav. G. B., colonn., v. Bonafous 3.
Gariazzo cav. magg. Vincenzo, v. Principe Tommaso 3.
Calleri cav. Arturo, c. Oporto 13.
Revisori dei conti
Boffa geom. Ettore, v. Beaumont 15.
Colombino Alessandro, v. Bogino 2.

Fédération Inter. des Sociétés d'Aviron
Via San Francesco da Paola 22.
Fondata nel Congresso Internazionale di Torino nel 1892 allo scopo di favorire lo sviluppo del canottaggio, stabilire rapporti continui fra le diverse *Federazioni Nazionali* d'Europa e organizzare annualmente i Campionati europei di rowing. Ad essa sono attualmente iscritte le Federazioni seguenti: *Fédération Alsacienne*, *Fedération Belge*, *Fédération Française*, *Fédération Suisse*, *Società delle Regate* (Trieste), *R. Rowing-Club Italiano*. Essa è rappresentata anche per l'estero dal
Segretario-tesoriere
Vialardi di Verrone conte Carlo, via Mazzini 52.

R. Rowing-Club Italiano
Sede centrale:
Via S. Francesco da Paola 22 p. t.
Fondato nel 1888 allo scopo di promuovere, essenzialmente sotto l'aspetto ginnastico, lo sviluppo e l'incremento del canottaggio in Italia. Ha la sede in Torino. Conta circa 1000 soci divisi fra le 10 Sezioni: *Cusiana*, *Eridanea*, *Lariana*, *Partenopea*, *Verbano*, *Palermitana*, *Romana*, *Appula*, *Veneta*, *Lombardo-Emiliana* e *Ticinese*. Vi sono inscritte 54 Società di Canottieri.
Presidente onorario
S. M. il Re.
Presidente
Capuccio cap. cav. Luigi, c. Vinzaglio 5.
Vice-Presidenti
Marchetti cav. avv. Roberto, v. Mille 35.
Pampana dott. cav. Iginio (Milano).
Segretario generale
Rolando cav. Tommaso, v. Perrone 8.
Tesoriere
Capuccio cap. cav. Luigi, predetto.
Vice-Segretario
Aliberti cav. avv. Paolo, v. Assarotti 9.
Consiglieri
Colombo Piero (Milano).
Galardelli Cesare (Firenze).
Ferrero Enrico, v. Fabro 8 *bis*.
Pasquali cav. avv. Ern., v. Garibaldi 59.

Consiglieri di diritto
I Presidenti delle Federazioni e Sezioni del R. R. C. I.

Revisori dei conti
Clerici Enrico, v. S. Franc. da Paola 39.
Peghini G. A., v. Mad. Cristina 12.
Regis cav. ing. prof. Domenico, c. Vittorio Emanuele II, 58.

Sezione *Eridanea*

Via S. Francesco da Paola 22, p. t.

Presidente
Marchetti cav. avv. Roberto, v. Mille 35.

Vice-presidenti
Gazelli Brucco di Ceresole e Palermo conte uff. Paolo, v. S. Franc. da Paola 14.
Luserna Rorengo di Rorà conte Emanuele, comm. ✱, c. Siccardi 55.

Segretario
N. N.

Tesoriere
Marocco Federico, v. Roma 37.

Consiglieri
Boffa geom. Ettore, v. Beaumont 15.
Vercellone G. B., c. Vitt. Em. II, 68.
Clerici Enrico, v. S. Franc. da Paola 39.
Sesia avv. Edoardo.
Patriarca Alfredo, c. S. Maurizio 30.
Isacco Onorato, v. S. Domenico 5.
Rolando Tommaso, 🚌, v. Perrone 8.

Revisori dei conti
Assandria avv. Augusto.
Garrone Edoardo, v. Vanchiglia 18.

Sezione *Verbano*

Via S. Francesco da Paola 22, p. t.

Presidente
Mangili comm. Cesare (Milano).

Vice-presidenti
Menozzi cav. Luigi (Milano).
Peretti avv. Cesare, 🚌 (Pallanza).

Segretario-Cassiere
Peghini G. A., v. Mad. Cristina 12.

Sezione *Cusiana*

Presidente
Curioni Augusto, 🚌, p. Carignano 2.

Vice-presidenti
Crespi avv. Silvio Benigno, 🚌 (Milano).
Tornielli di Borgolavezzaro conte Gaudenzio (Novara).

Segretario
N. N.

Tesoriere
Ragazzoni Benedetto (Orta Novarese)

Società Canottieri

Armida

Parco del Valentino.

Presidente
Pastore dott. Angelo, 🚌, v. Mercanti 2.

Vice-presidente
Torretta rag. cav. Luigi, v. Ospedale 9.

Consiglieri
Beltrami Guido, v. Sacchi 30.
Rizzetti cav. Spirito, p. Solferino 1.
Carpanetto Carlo, v. Stampatori 12.
Vercelli Pietro, c. Oporto 15.

Revisori dei conti
Ambrosio rag. Arturo, v. S. Dalmazzo 15.
Capellaro Giuseppe, v. Mazzini 12.

Segretario
Marchisio Eugenio, v. Maria Vittoria 6.

Vice-segretario
Castello Nestore, p. Vitt. Em. I, 21.

Economo
Bosco Giovanni, v. S. Tommaso 26.

Cassiere
Patriarca Alfredo, c. S. Maurizio 30.

Direttore di canottaggio
Dotto Felice, v. Artisti 38.

Direttore del materiale fisso
Bottione Ferdinando, v. S. Chiara 41.

Direttore del materiale mobile
Desderi Giacinto, v. dei Fiori 5.

Caprera

Parco del Valentino.

Presidente
Moglia avv. Gius., v. S. Dalmazzo 24.

Segretario
Corte Mario, v. Pescatori 1.

Cassiere
Masera Antonio, c. Valentino 38.

Direttore di canottaggio
Bassignana Federico, v. Nizza 119.

Consiglieri
Viriglio Bernardo, c. Valentino 38.
Corino Gius., v. dei Fiori 17.
Martinoglio Arturo, v. Mazzini 58.
Rovere Luigi, v. S. Tommaso 23.

Cerea

Parco del Valentino.

Presidente
Bon ing. Gius., v. Fabro 3.

Cassiere
Crosetti Ettore, c. Vinzaglio 22.

Economo
Assandria avv. Aug., p. Em. Filiberto 18.

Segretario
Marchetti Pier Aldo, v. dei Mille 35.

Direttore canottaggio
Pagliano Antonio, v. Nizza 76.

Esperia

Via Collino 9 (sponda destra del Po).

Presidente
Boffa Ettore-Achille, c. Palestro 9.

Vice-presidente
Vigna Costantino, v. Barbaroux 26.

Economo
Albertazzi Ferdinando, c. S. Maurizio 25.

Cassiere
Marocco Federico, v. Roma 37.

Segretario
Pasta Albino, p. Gran Madre 14.

Direttore di canottaggio
Torrielli Giacomo, v. Duchessa Jolanda 30.

Incaricato del buffet
Faija Giovanni, v. Garibaldi 8.

Revisori dei conti
Mosca Pietro, v. Bogino 11.
Bruno avv. Diego, c. Principe Oddone 65.

Ginnastica

(Parco del Valentino presso il ponte Isabella)

Per la *Direzione*
Vedi a pag. 766 *Società Ginnastica.*

Marchetti cav. avv. Roberto, *consigliere delegato.*
Monti dott. cav. Giuseppe, *direttore.*

Società *Rari Nantes*

Sede Sportiva: Ponte Isabella
Sede della Direzione: Via Assarotti 4
presso l'avv. Vincenzo Druetti.

Presidente
Druetti cav. avv. Vincenzo, v. Assarotti 4.

Società Italiana di Salvamento

(*Sezione di Torino*)

Via S. Francesco da Paola 22.

Fondata nel 1901, ha per iscopo di promuovere l'educazione tecnica circa il modo di salvare persone pericolanti dall'acqua e rianimarle.

Presidente
Marchetti cav. avv. Roberto, v. dei Mille 35.

Vice-presidente
Rolando cav. Tommaso, v. Perrone 8.

Consiglieri
I Presid. delle Società Canottieri Torinesi.
Vaudano Gianni, v. Moncalieri 144.
Falchero prof. Gustavo, v. Genova 20.
Marchetti dott. Ugo, v. dei Mille 35.
Clerici avv. Ottorino, v. S. Dalmazzo 17.

Segretario
Papi avv. Ettore, v. Alfieri 20.

Ragioniere
Cocchi Alfredo, v. Andrea Doria 1.

Automobile Club d'Italia

Parco del Valentino.

Presidente
Ferrero di Ventimiglia march. Alfonso, v. Cavour 4

Vice-presidente
Goria-Gatti avv. Cesare, v. Corte d'App. 2.

Segretario
Biscaretti di Ruffia nob. avv. Carlo, p. Cavour 10.

Consiglieri
Agnelli cav. Gio., c. Valentino 40.
Rostain cav. Alfredo, v. Pisa 5.
Tapparo dott. Felice, c. Siccardi 79.
Guerrieri di Mirafiore conte Gastone, via Accad. Albertina 21.
Montù Mario, v. Mazzini 62.
Racca avv. Carlo, c. Oporto 2, *cronometr.*
Grosso Campana cav. Gaetano (Frossasco).

Cassiere
Ceriana-Mayneri cav. Michele, v. Maria Vittoria 4.

Consolato del Touring-Club Italiano

in Torino

Sede Consolare: Via Pisa 5
Segreteria del Consolato: Piazza Castello 18
presso il Console Grosso.

Capo Console
Rostain ing. Alfredo, ✣, v. Pisa 5.

Consoli:
Avogadro di Cerrione e Netro nob. Alessandro, v. Ospedale 48.
Biscaretti di Ruffia conte Roberto, piazza Cavour 10.
Capponi-Trenca nob. avv. Giuliano, via Orfane 8.
Florio Ettore, v. Barbaroux 38.
Grosso Cesare, p. Castello 18.
Negro avv. Gio., v. S. Maria 10.
Torelli Simone, v. Boucheron 4.
Vicarj ing. cav. Mario, v. Montevecchio 24.
Verdun di Cantogno nob. Lorenzo, via Moncalvo 12

Moto-Club.

20 - Via Juvara - 20.

Presidente
Salengo Carlo, c. Vinzaglio 19.

Vice-presidente
Algostino Pier Francesco, v. Fabro 8.

Cassiere
Grosso Cesare, p. Castello 18.

Segretario
Rossi Oreste, v. Zecca 7.

Direttore garage
Ansaldi Eugenio, c. Reg. Margherita 151.

Consiglieri
Rostain cav. Alfredo, v. Pisa 5.
Picena Giovanni, v. Lagrange 41.
Accossato geom. Edoardo, v. Fabro 8.
Assandria dott. Marco, p. Eman. Filib. 18.
Girardi rag. Attilio, p. Solferino 3.
Filogamo Domenico, c. Vitt. Em. II. 68.
Aschieri Francesco, v. Genova 24.
Tarlarini Enrico, c. Vitt. Em. II. 68.

Sporting Club.
13 - Via Andrea Doria - 13.
Presidente
Chiroli nob. Enrico, v. Gioberti 65.
Vice-presidente
Mattarelli Carlo, v. Gasometro 10.
Consigliere Segretario
Gonay Alfredo, c. Oporto 44.
Consigliere Cassiere
Della Valle Guglielmo, v. S. Secondo 16.
Consiglieri
Barberis Giuseppe.
Castelli Ernesto, v. S. Quintino 24.
Riva Guglielmo, v. Roma 20.
Sindaci
Cordara rag. Pilade, v. Beccaria 9.
De Vecchi Giacomo, v dei Fiori 15.
Ribotti Felice, v. S Secondo 56.

Società Ciclistica *La Torino*
Via San Agostino 12.
Presidente
Florio Ettore, v. Barbaroux 38.
Vice-presidente
Bucchetti Francesco, v. Bertola 3.
Segretario
Bertolino Luigi, v. Ponte Mosca 17.
Vice-segretario
Dovano Paolo Menotti, v. Roma 40.
Cassiere
Sacco Domenico, v. Deposito 3.
Consiglieri
Peyla Enrico, v. Lanzo 32.
Piccatti Francesco, v. Bertola 9.
Balloira Mario, v. Ponte Mosca 16.
Nicodamo Vitale, v. Canova 16.
Revisori
Bertola Franc., v. Gaudenzio Ferrari 7.
Olivero Filippo, v. Garibaldi 23.

Routier Italiano.
Associazione Nazionale Ciclistica affigliata al *Touring Club* Italiano.
Direzione Generale
Bologna, Sobborgo S. Isaja 19⁵.
Sezione di Torino: Piazza Carlo Felice 12.
Capo Sezione
Dalmasso Ferdinando, v. Nizza 123.
Segretario di Sezione
Rua Alessandro, v. Roma 35.

Audax Italiano.
Direzione Gener.: **Roma**, v. Piemonte 121.
SEZIONE DI **Torino:**
corso Re Umberto, presso l'*Audax-Club*
(Moto-Velodromo UMBERTO I).
Negro avv. Gio., corrispond. sez. *Audax*, *presidente*, v. Santa Maria 10.
Guffino Michele, *segret.*, sezione *Audax* Moto-Velodromo Umberto I.
Ceresa Vincenzo, *cassiere*, v. Argentero 3.

Società dei Pattinatori
Ghiacciaia al Valentino.
Scarampi del Cairo march. Carlo Alberto, *Presidente*, v. Bogino 25.
De Fernex cav. ing. Alb., *Tesor.*, v. Rocca 29.
Luserna Rorengo di Rorà conte Eman., comm. ❋, c. Siccardi 55.
Voli avv. Gaspare, c. Vitt. Em. II, 99.
Rizzetti comm. Ang., *Segr*, v. Pastrengo 29.
Comitato d'accettazione
Andreis bar. Vittorio, c. Vitt. Em. II, 72.
Biolley Alessio, c. Vitt. Em. II, 92.
Pollotti di Rigras conte avv. Gaspare Alessandro, v. Bogino 51.

Unione Podistica Italiana
per l'Educazione fisica della Gioventù
sotto l'alto Patronato di S. A. R. il Conte di Torino
Sede presso il Presid. del Cons. Direttivo
Corso Francia 56 - Villino Abate.
Comitato d'onore
Presidente onorario
S. A R. il Princ. Vitt. Em. Conte di Torino
Vice-presidenti onorari
Mosso prof. comm. Angelo, Senatore.
Roggero Carlo, v. Po 1.
Consiglio direttivo
Presidente
Mina Mario Luigi, pubblicista, c. Francia, villino Abate.
Vice-presidente
Ostorero dott. Mario, v. Maria Vitt. 46.
Segretario
Maccagno Gius., v. Ormea 24.
Cassiere
Nicola Andrea, v. Mad. Cristina 37.
Revisore dei conti
Civalleri Ippolito (Milano).

La Polisportiva Po
Scherma, Sciabola, Fioretto, Bastone, Coltura fisica, Lotta atletica, Ciclismo, Automobilismo, Podismo, Palestra, Ginnastica.
Via Santorre Santarosa 1.
Presidente
Verdun di Cantogno nob Lorenzo, via Moncalvo 12.
Vice-Presidente e Direttore tecnico
Frizzoni dott. Mario, v. Venti Sett. 57.

Segretario
Burzio dott. Eman., p. Gran Madre 3.
Cassiere
Ameloni Giuseppe, v. Villa Regina 13.
Ispettore Sociale
Ragazzi Rinaldo Achille, v. Villa Regina 1.
Consiglieri
Burzio dott. Emanuele, predetto.
Frizzoni dott. Mario, predetto.
Navone Enrico, *economo*, v. Superga 10.
Albertengo di Monasterolo conte Aless., via S. Franc. da Paola 41.
Capponi-Trenca nob. G., barr. Casale.
Jacoangeli Edoardo, v. Nizza 71.

Tennis-Club
Giardino del Valentino
Faà di Bruno nob. Casimiro, *Presidente*, via Assietta 33.
De Fernex cav. ing. Alb., v. Rocca 29.
Ivaldi cav. avv. Alberto, v. Ospedale 45.
Malabaila di Canale conte Luigi, corso Vitt. Em. II, 94.

New Tennis Club
Via Fanti e via Avigliana.
Presidente
Schoenbrod Franz, v. Assietta 57.
Vice Presidente
Colongo avv. Marcello, v. Assietta 57.
Consiglieri
Gozzi avv. Gaspare, v. Assietta 52.
Buridan P., c. Vitt. Em. II, 67.
Segretario
Giolino Delfino, v. Giusti 4.

Federazione Italiana del *Football.*
Sede in Torino
Presidente
Silvestri comm. A. (Milano).
Vice-presidente
Dick Alfr., v. Amedeo Avogadro 19.
Consiglieri
Oberti cav. J., soc. Andrea Doria (Genova).
Pasteur Edoardo, c. Magenta 56 (Genova).
Delleani G. L., c. Oporto 28.
Angeloni Alfr., c. Moscova 56 (Milano).
Segretario economo
Bosisio Luigi, c. Garibaldi 71 (Milano).

Società Torinesi del Football:

Football Club Torinese
64 - Via Montevecchio - 64.
Presidente
S. A. R. il Duca degli Abruzzi.
Vice-Presidente
Schoenbrod Franz, v. Assietta 57.
Segretario
Delleani Gian Luigi, c. Oporto 28.
Cassiere
Berra Vittorio, Hôtel Bonne Femme.
Consiglieri
Dickson Dobbie E., v. Princ. Amedeo 28.
Beniamino Nicola, v. Valeggio 2.

Juventus Foot-ball Club
(Colori sociali: bianco e nero a striscie longitud.)
Campo di giuoco:
Motovelodromo Umberto I, c. Re Umberto
Sede: Caffè della Borsa, via Roma.
Presidente
Dick Alfr., v. Amedeo Avogadro 19.
Segretario-cassiere
Donna Domen., c. Vitt. Em. II, 74.

Club Sport *Audace*
Società di Atletica, Lotta, Foot-ball e Podismo
Sede: Corso Valentino 3.
Presidente onorario
S. A. R. il Duca degli Abruzzi.
Presidente effettivo
Cigolini Pietro, v. Lagrange 34.
Vice-Presidenti
Gamba prof. ing. Miro, v. dei Fiori 34.
Scalero Eugenio, p. Saluzzo 1.
Segretario
Nicola Andrea, v. Madama Cristina 37.
Cassiere
Conti Ern., c. Valentino 3.

Giuoco del *Water Polo* (Estivo)
Stabilimento Bagni di Diana
Corso Mass. d'Azeglio ang. v. Donizetti.
Presidente
Roggieri avv. Carlo Mario, v. Giannone 5.
Vice-Presidente
Vaccarino ing. Paolo, v. S. Domenico 1.
Segretario
Falchero prof. Gustavo, v. Genova 20.
Consiglieri
Durio Agostino, conceria al Fortino.
Pollino avv. Umberto, c. Vinzaglio 22.
Vaccarino ing. Paolo, v. S Domenico 1.
Lanzone, c. Vitt. Em. II, 95.

Giuoco del Pallone
(Nuovo Sferisterio UMBERTO I).
Corso Re Umberto
Angolo corso Peschiera.
Sassone, Ghersi, Gaj, Muzio e C., *proprietari.*

Sferisterio Spagnuolo
Via Madama Cristina 73-75.
Bonadè e C., *proprietari*.

Corda Fratres
Fédération International des Étudiants
Via Nizza 5.
Presidente senior della C. F.
Giglio-Tos dott. cav. Elisio, v. Cernaia 44.
Presidente della sez. Italiana
Quarelli Gio. Gustavo, v. Nizza 5.
Segretario gener. della sez. Italiana
Pasquali Mario, v. Galliari 14.

Consolato di Torino
Direttore
Fusa Ottavio, v. Madama Cristina 49.

Societa del *H hist*
Piazza Castello 23.
Presidente
Biandrà di Reaglie conte Mass., v. Cavour 24.
Vice-presidente
Scarampi del Cairo march. Alberto, via Bogino 25.
Direttore di Segreteria
Miglioretti di San Sebastiano cav. Costantino, v. della Rocca 25.
Membri
Beraudo di Pralormo conte Carlo, v. dei Mille 7.
Claretta Assandri conte Luigi, via della Rocca 29.
Figarolo Tarino dei conti di Gropello cav. Giuseppe, v. Mazzini 52.
Morra di Lavriano conte Enr., c. Siccardi 26
Balbo di Vinadio cav. Leonzio, v. Lagrange 7.
Reviglio della Veneria cav. Giuseppe, via Saluzzo 15.

Associazione Universitaria Torinese
Via Andrea Doria 6.
Commissione Direttiva
Presidente
Perone Pietro, v. Madama Cristina 28.
Vice-presidente
Baratono Pietro, v. Ottavio Revel 5.
Segretario
Gastaldi Enr., v. Saluzzo 5.
Vice-segretario
Bellazzi Gian Giacomo, v. Saluzzo 5.
Vice-segretario-archivista
Cottino Valerio Adolfo, v. Scuole 10.
Cassiere
Tessari Franc., v. Vanchiglia 21.
Bibliotecario
Passarelli Piero, v. S. Massimo 4.
Economo
Borda Michele, v. Vanchiglia 6.
Vice economo
Dondona Pier Carlo, v. Venti Sett. 62.

Fratres ex advenis
Associazione
fra gli antichi allievi della R. Scuola Commerc. annessa al
R. Istituto Internazionale Italiano
Via Saluzzo 55.

L'Associazione ha per iscopo di mantenere ed avvivare fra i soci relazioni amichevoli, scambievoli rapporti morali ed economici, aumentare e favorire le relazioni di scambio fra i diversi paesi, ed all'uopo procurare di essere rappresentata nei convegni interessanti il commercio e l'industria.

Presidente
Valli Luigi, v. Nizza 117.
Vice-Presidente
Gastaldetti Guido, c. del Valentino 31.
Segretario
Nerchiali Gio., c. Valentino 27.
Vice-Segretario
Malvasi Cesare, c. Valentino 40.
Tesoriere
Casartelli Ant., corso Raffaello 22.
Revisori
Caroni Mario, v. Argentero 5.
Sacco Eman., v. Carlo Alberto 35.

Circolo Centrale
Piazza Castello 25, piano 2.
Presidente
Compans di Brichanteau march. Carlo, Gr. uff. ⊜, comm. ✻, v. S. Teresa 10.
Vice-presidente
Guyot prof. comm. Vitt., v. Villa Regina.
Direttore di Segreteria
Barrera cav. avv. Pio, v. S. Tommaso 1.
Direttore del buffet e dei locali
Riccardi Federico, c. Regina Margh. 152.
Direttore del gabinetto di lettura
Sacco avv. Alessandro, v. Scuole 9.
Tesoriere Economo
Pertica Angelo, v. Lagrange 43.
Consiglieri
Boselli prof. Riccardo, v. Maria Vittoria 4.
Cappa cav. avv. Mass., v. S. Agostino 2.
Cerutti avv. cav. Cirillo, v. S. Tommaso 7.
Cuttica dott. Pietro, v. S. Giulia 47.
Ferraris avv. Federico, v. Roma 20.
Filippi avv. Luigi, v. Carlo Alberto 12.
Muriald cav. Federico, v. Barbaroux 31.
Mussino Gius., v. Maria Vitt. 10.
Oliveri Severo, p. Carignano 6.
Rossetti Oscar, p. Castello 25.
Sachero comm. Celestino, ten. generale, v. Garibaldi 20.
Tedeschi avv. comm. Felice, c. Vittorio Eman. II, 73.
Valerio cav. ing. Cesare, ⊜ e ✻, v. Stampatori 21.

Circolo Canavesano
con Sezione Canavesana.
presso il *Circolo Centrale*, p. Castello 25.

Circolo del *Buon Umore*
Piazza S. Carlo 1.
Presidente
Pastore dott. cav. Angelo, v. Mercanti 2.
Vice-Presidente
Hernuth ing. Bernardo, v. Carlo Alb. 40.
Economo
Zabert Alberto, v. Palazzo di Città 14.
Cassiere
Cavallo cav. Vitt., v. Finanze 13.

Circolo Unione Centrale.
Via Bogino 49.

Esso ha per iscopo di affratellare i cattolici nella comunanza e solidarietà dei loro principi, a favorire ed estendere l'azione nei vari rami della vita cittadina e sociale e ad offrire ai membri delle Associazioni cattoliche della città e della regione un luogo di geniale convegno e di onesto ritrovo, e tutti quei vantaggi economici che si potranno ottenere.

Presidente
Cantù cav. Giuseppe, v. Venti Sett. 40.
Vice-presidente
Zambelli cav. Andrea, c. Raffaello 20.
Membri
Gola avv. cav. Giuseppe, v. Donati 1.
Cairola avv. Zaverio, v. Venti Sett. 87.
Righini cav. Carlo, v. Princ. Amedeo 26.
Baralemo Zaverio, p. Castello 22.
Petrarca Nazareno, v. Carlo Alberto 24.
Testa Giacomo, v. Princ. Tommaso 3.
Segretario
Gallo prof. Gio., v. S. Massimo 46.
Assistente ecclesiastico
Giuganino can. Bartol., p. S. Giovanni 9.

Circolo Trentino
Sede provvisoria: Via dei Mille 5.
Salvadori di Wiesenhoff nob. comm. ing. Giacomo, *presidente* v. dei Mille 5.
Largaiolli, prof. dott. Filippo, *segretario-cassiere*, c. Principe Oddone 73.

Circolo *Porta Susa e Borgo S. Donato*
Piazza Statuto 17.
Presidente
Paniè cav. avv. Felice, deput. al Parlam., c. Palestro 9.
Vice-presidenti
Fumagalli cav. Enrico, c. Valdocco 2.
Busala avv. Ettore, v. Orfane 5.
Segretario
Fabbro avv. Carlo, v. Deposito 3.
Cassiere
Mina cav. Ernesto, c. Princ. Oddone 81.
Economo
Pianezzola Arturo, v. S. Chiara 60.
Consiglieri
Accati ing. Mario, v. S. Chiara 60.
Anselmo Ettore, c. S. Martino 5.
Bauchiero Fortun., str. Circonvallaz. 518.
Bonaretti dott. Natale, str. di Francia 1.
Bosio cav. Tullio, v. Garibaldi 24.
Daviso avv. Gaetano, v. Carmine 8.
Morra ing. Anacl., c. Princ. Oddone 11 *bis*.
Poesio Giuseppe, c. Principe Oddone 19.
Viglino Lorenzo, v. S. Donato 9.

Circolo *Dora* e *Borgo Dora*.
Via Basilica 3.
Presidente
Rossi Ang., senatore, v. S. Dalmazzo 26.
Vice presidenti
Bersanino cav. Giorgio, corso Regina Margherita 123.
Bolmida cav. avv. Carlo, v. Milano 1.
Segretario
Benso avv. cav. Carlo, v. Garibaldi 40
Aiuto Segretario
Savio Giuseppe, v. Fiochetto 3.
Consiglieri
Comba cav. avv. Alfredo, c. Cairoli 22.
Fiorio Laureato, v. Aosta 26.
Daneo comm. avv. Edoar., v. S. Secondo 35.
Falchero cav. Luigi, barr. Milano.
Giacobino Pietro, v. Corte d'Appello 4.
Mela Ang., v. Po 35.
Pia Giuseppe di D., v. Giulio 9.
Begey avv. Attilio, v. Milano 20.
Cocito avv. Franc., p. Statuto 9.
Durio cav. Achille (Madonna Campagna).
Sereno Gius., v. Barbaroux 31.
Garetto cav. Dom., c. Princ. Oddone 88.
Borella ing. Emanuele, v. Ponte Mosca 13.
Bertola cav. Carlo, p. Milano 1.

Circolo *Borgo Aurora*
Corso Napoli 14.
Presidente
Piccini avv. Pietro, v. Finanze 5.
Vice-presidenti
Benso Enrico, v. Ponte Mosca 16.
Galantini Rizzieri, v. Chivasso 18.
Cassiere
Durando Antonio, v. Ponte Mosca 16.
Segretario
Trinchero Mario, c. Brescia 11.
Consiglieri
Barberis ing. Alfredo, v. Ponte Mosca 16.
Barrera avv. Emilio, v. Ponte Mosca 16.
Barale Candido, v. Ponte Mosca 10.
Bertolino Gio., v. Ponte Mosca 17.
Grosso Adolfo, c. Regina Margherita 120.
Sansoldo Giovanni, v. Fucina 14.
Soffietti Umberto, v. Ponte Mosca 10.
Territo Francesco, c. Palermo 16.
Revisori dei conti
Bertolone Franc., v. Garibaldi 28.
Calcagno Giovanni, v. Vanchiglia 11.

Circolo *Dora Riparia*

Via Pisa 39.

Presidente

Goglio ing. cav. Giuseppe, deputato al Parlamento, c. Oporto 41.

Vice-presidenti

De Silvestri dott. Enrico, v. Po 39.
Speratı cav. uff. Enrico, str. R. Parco 36.

Consiglieri

Levi cav. Lazzaro, p. Vittorio Eman. I, 1.
Righini cav. Giacomo.
Pioda rag. Ernesto, v. Pisa 40.
Caglieri Carlo, industr., v. Reggio 13.
Gamara Antonio, ang. v. Parma e Reggio.
Seren-Rosso cav. G. B., c. Firenze 17.
Raby avv. Michele, c. Francia 8.
Sclopis cav. ing. Vittorio, v. Alfieri 21.

Revisori dei conti

Bollito Oreste, v. Reggio 17.
Grassi Edoardo.
Bollo Enrico, v. Reggio 19.

Circolo *S. Salvario*

Via Goito 11.

Presidente

Cappa cav. ing. prof. Scip., v. Assietta 37.

Vice-presidenti

Mossi prof. cav. Vinc., v. Goito 11.
Pichetto Gius., c. Vitt. Em. II, 21.

Economo

Borello cav. Gio., v. Mazzini rimp. al 32.

Cassiere

Piacenza Pier Franc., v. Saluzzo 59.

Segretario

Valabrega avv. cav. Davide, v. Ospedale 4*bis*.

Consiglieri

Daneo comm. avv. Edoardo, comm. ⛀ e ✱, Deputato, v. S. Secondo 35.
Fano avv. Eugenio, v. Juvara 1, *abitaz.* via Baretti 45.
Gambetta ing. Pietro, p. Mad. Crist. 1.
Ostano dott. Pietro, v. Goito 17.
Pretonari Alfredo, v dei Fiori 34.
Vizio Pietro, v. Roma 34.

Circolo *Barriera di Nizza*

Via Nizza 121 *bis*.

Presidente

Montaldo comm. dott. Giuseppe, corso Vittorio Eman. II, 82.

Vice presidenti

Avezzano Giovanni, v. Nizza 131.
Guglielmo Alessandro, via Lagrange 38.

Economo

Roero Giovanni, v. Canova 39.

Cassiere

Mosso Angelo, v. Nizza 121 *bis*.

Segretario

Borini dott. Agostino, v. Nizza 74.

Vice-segretario

Valli Luigi, v. Nizza 117.

Consiglieri

Braia Giuseppe, p. barr. di Nizza 122.
Caroni Mario, v. Argentero 5.
Ferrero Eugenio, v. Nizza 107.
Garassino cav. Bart., barr. di Nizza.
Mantovani Carlo, v. Saluzzo 88.
Monti prof. Arnaldo, v. Nizza 121 *bis*.
Morano Sebastiano, v. Canova 46.
Rossi Enrico, v. Principe Tommaso 39.

Circolo di Piazza d'Armi.

Corso Oporto 48.

Presidente

Vigliani dott. cav. Luigi, v. S. Quintino 34.

Vice-presidenti

Canova uff. Carlo, v. Assietta 29.
Defilippi avv. cav. Gius., v. Cernaia 46.

Cassiere

Montanaro Cesare, farm., c. Vinzaglio 27*bis*.

Segretario

Vaccarino geom. cav. G., v. Cernaia 22.

Vice-segretario

Cavalli Cesare, v. Nizza 71.

Consiglieri

Compans march. di Brichanteau, deput. e consigl. comun. e provinciale.
Musso uff. Gius., consigliere comunale, c. Vitt. Em. II, 6 oltre Po.
Regis Pietro, c. Vitt. Eman. II, 111.
Stella Aurelio, v. Magenta 49.
Dalmazzo avv. Cesare, v. S. Quintino 48.
Tirone ing. Gio., v. Morosini 7.

Circolo Veneto

Via dei Mille 2.

Presidente

Martini di Valle Aperta conte Guido, v. Ettore de Sonnaz 9.

Vice-presidente

Broglia prof. rag. Gius., v. Garibaldi 31.

Segretario-Cassiere

Carazzolo avv. Giantrist., v. S. Dalmazzo 9.

Consiglieri

Agostini avv. Omero, v. Vanchiglia 28.
Antonelli Aldo, v. Sacchi 22.
Gerardi Renato, v. Lagrange 21.
Ghezzi Francesco, v. Colli 1.
Piovene di Porto Godi conte Orazio, v. Po 23.
Valenzin Giuseppe, v. Allioni 7.
Verona Gustavo, v. S. Secondo 17.

Sindaci

Battistello rag. Filiberto, v. S. Secondo 89.
Peccei Giuseppe, c. Duca di Genova 4.
Rossi rag. Lodovico, c. Regina Margh. 80.
Valente rag. Italo, c. Vittorio Eman. II, 68.

Circolo Svizzero

Via Ettore De Sonnaz 11
palazzina propria.

Presidente

Bietenholz Ferdin., p. Solferino 11.

Vice-presidente

Sandri Ernesto, c. Siccardi 26.

Segretario

Sala Alb., c. Duca di Genova 4.

Cassiere

Weber Giacomo (Banca Kuster).

Economo

Rosia ing. Elvezio, c. Sommeiller 19.

Consiglieri

De Fernex Oscar, v. Amedeo Avogadro 19.
Fiertz Guglielmo v. S. Quintino 44.
Lutz ing. Carlo, v. Pisa 1.
Müller Fritz, c. Vinzaglio 19.
Respinger E., v. Arsenale 21.
Walty Paolo (Credito Italiano).

Comitato dell'Esposizione di Torino.

Sede: presso il Municipio.

Amministra il residuo patrimonio dell'Esposizione di Torino del 1898 ed ha per scopo di promuovere ed aiutare, col concorso dei suoi capitali e nella misura che crederà più opportuna, ogni manifestazione che possa tornare di utile e decoro della città di Torino, giovando in pari tempo al progresso economico nazionale.

Presidente

Villa avv. comm. Tommaso.

Vice-presidenti

Bianchi comm. Antonio.
Rossi avv. comm. Teofilo.

Membri

Badini Confalonieri avv. comm. sen. Alf.
Biscaretti di Ruffia conte Roberto.
Bona avv. comm. Adolfo, *segretario*.
Brayda ing. cav. Riccardo.
Cattaneo avv. prof. cav. Riccardo.
Ceppi conte ing. Carlo.
Diatto comm. Battista.
Dumontel comm. Federico.
Ferrero di Cambiano march. avv. Cesare.
Luserna di Rorà conte Emanuele.
Palestrino avv. comm. Paolo.
Roggieri avv. Carlo Felice.
Sacheri ing. comm. Giovanni.
Scarfiotti avv. cav. Lodovico.
Sclopis ing. cav. Vittorio.
Serralunga cav. Gio. Battista.

Comitato per gli interessi di Porta Susa e Borgo San Donato

presso il Circolo *Porta Susa* e *Borgo S. Donato* piazza Statuto 17.

Presidente

Barberis prof. cav. Pietro, v. Cibrario 22-24.

Comitato Permanente per gli interessi di Valdocco e Dora

Via Orfane 7.

Presidente

De Vecchi avv. cav. Gius., v. Orfane 7.

Consiglieri

Canuto Giorgio, c. Principe Oddone 63.
Messea conte avv. L. Teodoro, v. Cernaia 14
Michela-Zucco ing. cav. Giovanni, via Bonzanigo 52.
Mina cav. Ernesto, c. Princ. Oddone 81.

Associazione *Pro Torino.*

Sede provvisoria Via Ospedale 28.

Ha per scopo di far meglio conoscere le ricchezze artistiche ed industriali, le bellezze naturali, i monumenti storici, gli istituti di cultura ed in genere tutte le attrattive della città e della regione subalpina, promuovendo un largo movimento di forestieri ad incremento delle attività commerciali. — Sono Soci fondatori coloro che versano almeno L. 500 una volta tanto; Soci perpetui coloro che versano per una sola volta L. 100; i Soci ordinari pagano L. 12 annue, coll'obbligo triennale.

Presidente

Albertini cav. uff. Giacomo, Deputato al Parlamento, v. Milano 2.

Vice-presidente

Rizzetti cav. Spirito, p. Solferino 1.

Tesoriere

Parea Carlo (Banca Marsaglia), via Pastrengo 29.

Economo

Bientenholz Ferdin., p. Solferino 11.

Segretario

Dogliotti cav. avv. Casim., v. Ospedale 28.

Vice-segretario

Reyneri avv. Luigi, v. Garibaldi 22.

Consiglieri

Brayda ing. cav. Riccardo, v. Cernaia 38.
Diatto comm. Battista, v. Barbaroux 2.
Borgo Gio., v. S. Quintino 10.
Losio ing. cav. Carlo, c. Re Umberto 2.
Vicarj ing. cav. Mario, v. Montevecchio 24.

Revisori

Vigliardi-Paravia comm. Carlo, corso Palestro 3.
Cocito nob. ing. Ferdinando, v. Principe Amedeo 13.
Berry cav. Achille, v. Roma 1.

Pro Cavoretto.

Presidente

Ballerini-Velio prof. avv. cav. Giuseppe, c. Palestro 4.

Vice-presidente

Rastelli Lor., v. S. Quintino 21.

Cassiere

Pesle Luigi, v. Milano 3.

Pro Superga.

Sede: presso il segretario avv. Tabusso.
Via della Cernaia 20.

Presidente
Brayda cav. ing. Riccardo, v. Cernaia 38.
Segretario
Tabusso avv. Sec., v. Cernaia 20.
Membri
Bertoglio ing. Felice, v. Perrone 2.
Bianchi cav. Alessandro, v. Po 25.
Massarani Giacomo, v. Carlo Alberto 22.
Morano comm. Sebast., v. Canova 46.
Torta Francesco, v. S. Donato 3.

Famiglia *Carlo Porta*

fra Lombardi e Novaresi
Via Lagrange 3.

Ha per iscopo di sviluppare e cementare amichevoli rapporti tra i suoi membri, di rendersi vicendevolmente utili colla morale assistenza e di offrire ai soci e loro famiglie istruttivi ritrovi e geniali divertimenti. È escluso ogni scopo e carattere politico e religioso. Sono ammessi a soci i Lombardi residenti nel Piemonte ed i Novaresi. Le proposte a socio debbono essere dirette al Consiglio di Direzione con firma di due soci. I soci sono ordinari se stabiliti a Torino e pagano una quota annua di L. 24; aderenti se non hanno stabile dimora a Torino e pagano una quota annua di L. 10.

Presidente
Bovi ing. prof. Benvenuto Alessio, via Arcivescovado 1.
Vice-presidenti
Castellotti Giovanni, v. S. Anselmo 8.
Parmigiani Enrico, v. Barbaroux 2.
Segretario
Bassini ing. Lodovico, v. Cigna 1.
Vice-segretario
Gelera Ettore, v. Villa della Regina 7 *bis*.
Cassiere
De Silvestri Roberto, v. Po 10.
Consiglieri
Bellosi Luigi, v. Montebello 40.
Cambiasi Rinaldo, c. Regina Margh. 138.
Conelli avv. cav. Carlo, v. Corte d'App. 7.
Donzelli Martino, v. Pietro Micca 1.
Ducloz avv. cav. uff. Carlo, v. Corte App. 7.
Garibaldi Luigi, v. Bogino 9.
Maternini ing. Francesco, v. Arsenale 42.
Omodei avv. Pier Attilio, v. Assarotti 5.
Zenone avv. Carlo Em., v. S. Secondo 11.

Società Germanica
(*Deutsche Gesellschaft*)
Via Assietta 59.

Beiswänger Ernst, *Presidente*, v. Baretti 45.
Nüsseler E., *Vice-pres.*, c. Oporto 28.
Büdinger Willy, *Segret.*, c. Re Umberto 12.
Schwarz Paul, *Cassiere*, presso la Banca De-Fernex.
Küper Herm., basse di Dora.
Bong Alb.

Società *Cavalleria Rusticana*

fra Esercenti, Negozianti ed Industriali di Torino
Via Principe Tommaso 17.

Presidente
Vaschetti cav. Vitt., v. Berthollet 13 *bis*.
Vice-presidente
Macario Edoardo, v. Burdin 3.
Consiglieri
Pignatelli Giuseppe, v. Princ. Tomaso 17.
Ottolini Luigi, v. Baretti 13.
Mantelli Luigi, v. Berthollet 20.
Tricerri Pietro, v. Saluzzo 102.
Socco Carlo, caffè Chalet del Valentino.
Cafasso Giov., v. Madama Cristina 18.
Allerotto Arrigo, p. Mad. Cristina 4.
Griffa Remigio, v. Mad. Cristina 24.
Surra Carlo, v. Princ. Tommaso 16.
Galletto Chiaffr., v. Nizza 5.
Revisori
Lacchio Carlo, v. Princ. Tommaso 12.
Berta Gio., v. Madama Cristina 20.
Alciati Gius., p. Saluzzo.
Cassiere
Pignatelli Gius., v. Princ. Tommaso 17.
Segretario
Carnaghi Cirillo, v. Saluzzo 19.
Porta Bandiera
Giorda Dom., v. Galliari 24.

Scuola sociale di mandolino e chitarra *Amor.*

Via Barbaroux 10.

Presidente
Danzena Rob., v. Drovetti 6.
Vice-presidenti
Dusnasi avv. Ed., v. Carlo Alberto 34.
Pepe Valentino, v. Po 9.
Cassiere
Cornaglia Eug., v. Bertola 11.
Segretario
Massara Mario, v. Palazzo di Città 3.
Vice-segretario
Merenda Stef., v. Garibaldi 57.
Revisori dei conti
Rocco Eugenio, v. Maria Vittoria 40.
Prunotto Giacomo, p. Carlo Felice 14.
Maestro concertatore
Riccardi Francesco, v. Barbaroux 10.

Circolo Corale Amicizia

Sede presso il Presidente effettivo.

Presidente onorario
Balbo Bertone di Sambuy conte Ernesto, senatore, via Magenta 29.
Presidente effettivo
Dalbesio ing. Adolfo, ✱, v. Assietta 11.

Accademia di Canto Corale *Stefano Tempia*

nella grand'aula della Scuola VINC. TROYA
Via Principe Amedeo 19.
Segreteria: via delle Rosine 5.
Franchi-Verney della Valletta conte Giuseppe, v. dei Mille 6.
Radicati di Marmorito conte Vittorio, via dei Mille 22.
Roberti cav. prof. Gius., ✉, v. Bonafous 7.
Bessone-Cova sig.ª Emilia, v. Mazzini 33.
Perosi M° don Lorenzo (Roma).
Berrone teol. can. Ant., v. Porta Palat. 25.
Thermignon cav. D., *maestro dir. onorario* (Venezia).
Pachner Mich., *direttore*, v. Venti Sett. 27.
Lena Ett., *maestro coadiut.*, v. Venti Sett. 36.
Molinari avv. cav. Vitt., *segr. cass.*, via Rosine 5.
Dematteis Mario, *archiv.*, v. S. Massimo 47.

Società Corale Protestante

Via Pio Quinto 15.

Presidente
Turin Ernesto, v. Carlo Alberto 40.
Segretario
Augier ing. Giovanni, c. Grugliasco 6.
Conservatore
Malan Charbonier Noelia, c. Oporto 43.
Cassiere
Morglia Vincenzo, v. Princ. Tommaso 1.

Scuola di Canto Corale dell'Alleanza Cooperativa Torinese

Corso Siccardi 12.

Fu fondata nell'anno 1898 coll'intento di educare i proprii inscritti all'arte del Canto Corale. Le lezioni hanno luogo al Mercoledì, Giovedì e Sabato di ogni settimana dalle 20,30 alle 23. Le iscrizioni si ricevono alla Segreteria Sociale tutti i giorni, oppure alla Segreteria della Scuola nelle sere di lezioni.

Direttore
Manassero Gio., v. Magenta 53.
Segretario
Salerno Alessandro, v. Saluzzo 3.
Maestro.
Rissone Alessandro, v. Plana 9.

Società Filarmonica *Vittorio Em.*

Via Basilica 1.

Fondatasi nel 1899 in occasione della festa Nazionale allo scopo di promuovere e sostenere l'esecuzione della musica e della beneficenza.

Presidente
Chitti Gustavo, v. Stampatori 12.
Vice-presidente
Bertolina Andrea, v. Maria Vittoria 27.
Maestro
Roccia Ang., v. Cappel Verde 5.

Corpo Musicale Porta Susa

(ex-Sott'Ufficiali).
8 - Corso Palestro - 8.

Presidente
N. N.
Vice-maestro
Negro Pietro, v. Carmine 22.
Segretario
Asinelli Antonio, v. Ponte Mosca 19.

Corpo di Musica già dell'Associaz. Gener. degli Operai

Istituzione premiata
con *Med. d'oro* all'Espos. Univ. di Parigi 1900.
Sede provvisoria:
Via Montecuccoli (Scuola Municip.).

Questo Corpo di Musica, composto di circa 50 operai addetti a stabilimenti governativi e privati, ripete la sua costituzione dal 1854 per opera di alcuni benemeriti soci musici dell'Associazione Generale degli Operai, e per la sua anzianità è senza dubbio il primo corpo di musica operaio non solo del Piemonte ma dell'Italia. I professionisti ne sono esclusi. Esso deve al metodo pratico d'amministrarsi ed alle gloriose e lunghe tradizioni sue se gode d'una relativa prosperità ancora oggidì. Le ripetizioni musicali hanno luogo due volte la settimana (martedì e venerdì sera dalle ore 21 alle 23). Un Direttore ne ha la sorveglianza generale e lo rappresenta presso i privati e le Autorità. Per divergenze avute colla Direzione della Società, che ne lo ospitava dalla fondazione, questo corpo credette opportuno di separarsene, portando la sua Sede in più ampi e comodi locali, e conservando l'antica denominazione coll'aggiunta del *già*.

Presidente onorario
Frola comm. avv. Secondo, Sindaco di Torino, via Juvara 10.
Maestro onorario
Devecchi prof. Gio., v. Po 51.
Direttore
Paniè Ant., v. Bertola 68.
Maestro capo-musica
Parisi Gaetano, v. Palazzo di Città 7.
Vice-maestro
Belotti Gio., v. Nizza 43.

Amministrazione

Presidente
Grassi Carlo, c. Vinzaglio 5.
Consiglieri
Flecchia Zeffirino, c. Vitt. Em. II, 68.
Rollero Pietro, v. Buniva 10.
Graffi Luigi, v. Saluzzo 5.
Caredio Gio. A., v. Nizza 13.
Monaco Federico, v. Stampatori 18.
Segretario
Maggiora Placido, v. Orfane 28.
Cassiere
Durando Pietro, v. Saluzzo 5.
Archivista
Mecca Federico, c. Vinzaglio 9.

Corpo Music. *S. Davide*
dell' Unione Operai Cattolici.
Via Rosine 18 *bis*.

Fondato nel 1901 fra i Soci dell'Unione Operai Cattolici ha per iscopo di formare una eletta schiera di musicanti per i servizi dell'Unione e per qualsivoglia altra funzione di carattere cattolico anche all'infuori della Società, porgendo in questo modo ai componenti un mezzo di utile ricreazione e di conservarsi e rafforzarsi nei cristiani principii.

Presidente
Cominetti Stefano Carlo, v. Mazzini 44.
Maestro e direttore
Unia Angelo, via Drovetti 10.
Assistente ecclesiastico
Barberis teol. Natale, v. Corte d'Appello 6.

Corpo Musicale *Umberto I*
Via Bertola 31.

Questo Corpo Musicale fu fondato il 1° agosto 1900 per tramandare ai posteri la memoria del Re buono e benefico Umberto I, secondo Re d'Italia.

Esso è composto di ex-allievi della Casa benefica ed è in grado di eseguire qualsiasi servizio sì funebre che religioso, concerti, feste di Società e popolari.

Alle feste di beneficenza presta servizio semigratuito.

Maestro
Foresto Gius., v. Bertola 31.
Direttore
Ferrero Spirito, v. Carmine 2.
Presidente
Pacchiotti Guglielmo, v. Finanze 7.
Vice-Presidente
Varetto Gio, v. S. Domenico 16.
Segretario
Oberto Paolo, v. S. Donato 23.
Vice segretario
Borbonese Stefano, v. S. Domenico 40.
Consiglieri
Camino Onorato, c. Emilia 5.
Cima Gius., v. Cibrario 24.
Beltramo Gius., strada di Lanzo 72.
Briola Lorenzo, v. Orfane 27.

Unione Liberale Monarchica *Umberto I*
26 - Via dell'Ospedale - 26.

Consulenza del Popolo.

Ha per iscopo di prestare gratuitamente assistenza e consiglio a quanti si trovano nelle condizioni previste dalle leggi vigenti per l'ammissione al gratuito patrocinio.

L'ufficio della consulenza è aperto nella sede dell'Unione Liberale Monarchica tutti i giorni feriali dalle 13 alle 14 e dalle 20,30 alle 22, e nei giorni festivi dalle 10 alle 12.

Comitato centrale
Presidente
Paniè avv. cav. Felice, c. Palestro 9.
Vice-presidenti
Boyer avv. Enrico, *presidente Comitato 1° Collegio*, v. S. Agostino 26.
Margary avv. Onorato *presidente Comitato 2° Collegio*, c. Siccardi 2.
Tornielli di Crestvolant conte Celest., *presidente Comitato 3° Collegio*, v. Artisti 37.
Paoletti avv. Pier Angelo, *pres. Comitato 4° Collegio*, Quattro Marzo 7.
Capponi-Trenca avv. Giuliano, *presidente Comitato 5° Collegio*, c. Casale 132.
Consiglieri
Bocca cav. avv. Ferdin., v. Alfieri 19.
Brosio Edoardo, v. Genova 1.
Cappa ing. prof. cav. Scip., v. Assietta 37.
Cravera cav. avv. Gius., v. S. Dalmazzo 24.
Diatto Pietro, p. Cavour 9.
Mosca prof. cav. Gaet., c. Re Umberto 45.
Tedeschi avv. comm. Felice, v. Consolata 1.
Bertini cav. G. B. colonn., *cassiere-economo*, v. Bonafous 3.
Cauvin Alberto, *segretario*, v. Garibaldi 8.
Delegati
1° *Collegio*, Berry Achille, v. Roma 1.
2° » Barale Pier Candido, v. Ponte Mosca 4.
3° » Borello cav. Gio., v. Mazzini rimp. al 32.
4° » De Petro cav. Giorgio, via Mazzini 1.
5° » Navone Enrico, v. Superga 10.
Revisori dei conti
Brezzi avv. cav. Camillo, v. Orfane 5.
Fiore Amedeo, v. S. Donato 29.
Fontana avv. Attilio, *segretario*, c. Vittorio Em. II, 108.
Rosina rag. Edoardo, v. Fabbro 1.
Sola avv. Riccardo, c. S. Martino 8.
Segretario dell'unione
Berti Archimede, v. Ormea 6 *bis*.

Comitato del 1° Collegio
Presidente
Boyer avv. Enrico, v. S. Agostino 26.
Vice-presidente
Sabbione avv. Venanzio, v. S. Dalmazzo 6.
Delegato al Comitato Centrale
Berry Achille, v. Roma 1.
Delegati
Biga cav. Gennaro, c. S. Martino 2.
Ciancia Maurizio, v. Palazzo di Città 14.
Crotti Paolo, v. Consolata 8.
Ferraris, cav. uff. Carlo, v. Cernaia 26.
Geymonat avv. Edoardo, v. Assarotti 4.
Labriola cav. Stefano, v. Roma 1.
Lovera dott. Feder., v. S. Domenico 40.
Martinengo Giacomo, conservatorio Regio Palazzo, p. Castello.
Segretario
Giro avv. Attilio, v. Scuole 5.
Revisori dei conti
Rava cav. Giacomo, v. Assarotti 6.
Saettone Federico, c. Reg. Margherita 180.
Zeppegno Felice, v. Venti Sett. 69.

Comitato del 2° Collegio
Presidente
Margary avv. Onorato, v. Siccardi 2.
Vice-presidente
Girardi Giacomo, v. Cottolengo 148.
Delegato al Comitato Centrale
Barale Pier Candido, v. Ponte Mosca 4.
Delegati
Abbati avv. Luigi, v. Fabro 1.
Altavilla Gio., v. Bellezia 19.
Beccaria Attilio, v. della Fossata 19.
Brezzi avv. Camillo, v. Orfane 5.
Cortese avv. Adamo, c. Reg. Margherita 122.
Durando rag. Chiaffredo, v. S. Chiara 20.
Faino prof. Gius. v. Vitt. Amedeo II, 13.
Fiore Amedeo, v. S. Donato 29.
Gibbone Ant. (Lucento).
Mascarotti Gius., c. Reg. Margherita 146.
Mina Paolo, v. Bellezia 35.
Perisi Ettore, Mad. di Campagna.
Poesio Gius., c. Principe Oddone 19.
Resegotti Lor., v. Ponte Mosca 57.
Richetto Gius. (Bertoulla).
Rosso geom. Gio., v. S. Donato 4.
Segretario
Revelli cav. Gio. Alb., v. Gioberti 43.

Comitato del 3° Collegio
Presidente
Tornielli di Crestvolant conte Celestino, v. Artisti 37.
Vice-presidente
Fabiani rag. Carlo, v. Berthollet 29.
Delegato al Comitato Centrale
Borello cav. Gio., v. Mazzini rimp. al 32.
Delegati
Antonelli ing. cav. Cost., v. Vanchiglia 11.
Bestonzo Pietro, v. della Rocca 16.
Bodoira Lorenzo, v. S. Franc. da Paola 46.
Bonetto Enrico, v. S. Anselmo 13.
Capello cav. Alessio, v. Vanchiglia 20.
Carmarino Gio., v. S. Anselmo 13.
Craveri avv. Sebast., v. Bava 10.
Fornaca prof. dott. Luigi, v. dei Mille 32.
Gambetta ing. Pietro, p. Mad. Cristina 1.
Grosso cav. Carlo, p. Carlo Em. II, 1.
Pich avv. Ernesto, v. Vanchiglia 18.
Prato Previde avv. cav. Camillo, p. Vittorio Em. I, 9.
Raby avv. cav. Luigi, v. Andrea Provana 3.
Sincero ing. Francesco, v. Napione 4.
Segretario
Campogrande ing. Dom., c. Regina Margherita 14.
Revisori dei conti
Mirabelli Gius., v. S. Giulia 46.
Riva Vercellotti Alessandro, v. Bogino 32.

Comitato del 4° Collegio
Presidente
Paoletti avv. Pier Ang., v. Quattro Marzo 7.
Vice-presidente
Timossi cav. Paolo, v. Monti 26.
Delegato al Comitato Centrale
De Petro cav. Giorgio, v. Mazzini 1.
Delegati
Aceto avv. cav. Luigi, c. Vinzaglio 23.
Argan avv. Giulio, v. Cernaia 40.
Bianco Luigi Paolo, v. Mercanti 30.
Colombo avv. Donato, p. Carlo Felice 9.
Crippa Carlo, v. Gioberti 26.
Ferrero di Palazzo e d'Ormea marchese Vinc., v. Saluzzo 37.
Fontana avv. Attilio, c. Vitt. Em. II, 108.
Frola Lorenzo, v. Morosini 74.
Guillot avv. Gius., v. Montecuccoli 4.
Marino Teresio, v. Amedeo Avogadro 22.
Martina cav. Gio., v. Amedeo Avogadro 6.
Olivazzi Roberto, v. Lamarmora 14.
Paniè Ant., v. Cinischia 36.
Roncati Ang. (Lingotto).
Signetti cav. Giacinto, v. Berthollet 2.
Segretari
Girotti avv. Gio., v. Gioberti 58.
Villata avv. Gio., v. Scuole 9.
Revisori dei conti
Aicardi Evasio, v. S. Anselmo 1.
Borghi Filippo, v. Arcivescovado 10.
Talucchi cav. Vespasiano, v. Nizza 9.

Comitato del 5° Collegio
Presidente
Capponi-Trenca avv. nob. Giuliano, corso Casale 132.
Vice-presidente
Mariani avv. Enr., v. Santorre Santarosa 21.
Delegato al Comitato centrale
Navone Enrico, v. Superga 10.
Delegati
Beronzo Ang., v. Romani 1.
Burzio dott. Eman., p. Gran Madre di Dio 3.
Busca avv. Ang., v. Riberi 2.
Diatto Pietro, p. Cavour 9.
Segretario
Grosso Giacomo Cesare, v. Asti 41.
Revisori dei conti
Berta Carlo, v. Monferrato 11.
Verrua Luigi, p. barr. Casale 86.

Lega Elettorale Cattolica Amministrativa
Via Bogino 49.

Ha per iscopo di raccogliere in sè tutti gli elettori cattolici della città e del contado promuovendo coi mezzi legali l'applicazione dei principii religiosi morali e sociali del programma cattolico nell'Amministrazione del Comune, della Provincia e degli Istituti che ne dipendono.

La Lega si divide in altrettante Sezioni quante sono le circoscrizioni parrocchiali di Torino ed è retta da un Ufficio Centrale composto del Presidente Generale, dei Presidenti di Sezioni, di un delegato di caduna delle Associazioni Cattoliche aderenti alla Lega e di dieci delegati eletti annualmente dall'Assemblea generale.

Presidente Generale
Cappa avv. Ettore, c. Vitt. Em. II, 74.
Vice-presidenti
Cantù cav. avv. Gius., v. Venti Sett. 40.
Losana cav. avv. Cesare, v. S. Dalmazzo 7.
Segretario
Milanesio rag. Stefano, v. Carlo Alberto 36.
Tesoriere
Dellavalle Gius., c. Vitt. Em. II, 104.
Membri permanenti
Barlassina teol. Luigi, v. S. Massimo 21.
Maschio Gio., v. Porta Palatina 6.
Occella avv. Pio, v. Garibaldi 6.
Roccati dott. Alessandro, v. Marco Polo (Crocetta).
Rondolino avv. Ferd., v. Porta Palatina 2.
Salvago avv. Pietro, v. S. Domenico 2.

Associaz. Monarchica fra esercenti
Via Monte di Pietà 22
presso l'*Unione Generale degli Esercenti.*

Presidente
Ratti Carlo, v. Barbaroux 30.
Vice-presidente
Gramaglia cav. Emilio, v. Roma 2.
Consiglieri
Crotti Paolo, v. Cavour 1.
Massaro Michele, galleria Umberto I.
Gramaglia Emilio, v. Roma 2.
Bracco cav. Gerolamo, v. Saluzzo 3.
Lovera Gius., c. Vitt. Em. II 88.
Chiotti Giuseppe, v. Garibaldi 14 e 16.
Bertola ing. Clemente, v. Alfieri 26.
Brosio Edoardo, v. Genova 1.
Cassiere
Gario Giuseppe, v. Botero 1.
Revisori
Trivioli Ant., p. Castello 14.
Ravizza Carlo, v. Mercanti 4.
Segretario
Fiorina Candido, v. Reggio 17.

Associazione Monarchica liberale *Pro Patria et Rege*
Via S. Teresa 12.

Consiglio Direttivo
Consiglieri
Angonoa avv. Enr., *consigl. delegato*, via Princ. Tommaso 4.
Colombini avv. Giulio, v. Barbaroux 6.
Masino dott. Ang., v. Roma 37.
Ratti prof. geom. Odoardo, v. Papacino 3.
Robiolio avv. Pietro, v. Perrone 3.
Cassiere
Turin Ferdinando, c. Francia 9.
Segretario
Marconetto Pompilio, c. Princ. Oddone 45.
Presidente assemblea
Vitale Leone, v. Lagrange 47.
Vice-presidenti assemblea
Landucci Ildebrando, v. S. Teresa 2.
Vacchetta geom. Melchiorre, v. Chieri 4.
Segretari assemblea
Eisel Gio., v. Quattro Marzo 14.
Sacco Menotti, p. Em. Filiberto 22.
Probiviri effettivi
Bertoglio ing. Felice, v. Perrone 2.
Luserna Luigi, v. Arsenale 17.
Petrini rag. Gio., v. Pietro Micca 17.
Probiviri supplenti
Colombo ing. Cristoforo, c. Firenze 61.
Ratti Umberto, v. Carlo Alberto 23.

Federazione Piemontese del Partito Repubblicano Italiano
Via S. Teresa 18
presso la *Fratellanza Artigiana.*
Gorrini avv. Mario, *segret.*, v. Genova 21.

☛ Veggansi nell'**Indice Nominativo in carta gialla** l'elenco e l'indirizzo delle

Società, Circoli ed Unioni diverse

non figuranti in questa rubrica per non averci comunicato i dati relativi alle singole Amministrazioni e Direzioni.

POSTE, TELEGRAFI, FERROVIE E TRAMVIE

DIREZIONE POSTALE E TELEGRAFICA
Via Maria Vittoria 33

☛ **Orario degli uffici** ed **Estratto della Legge postale,** pag. 127 e seguenti.

Direttore superiore
Bono Stefano, uffiz. ✱, comm. ✠, v. Venti Settembre 58.

Ufficio I - Segreteria
Direttore
Bancalari Edoardo, ✠, v. S. Massimo 44.
Capi ufficio
Serono Giacinto, p. Vitt. Em. I, 12.
Bianchetti Carlo Gaetano, v. Garibaldi 49.
Vice-segretari
Viotti Pietro, v. Galliari 33.
Jorio Enr. Pio, v. dei Mille 26.
Ufficiale postale
Fontana Oscar, v. S. Quintino 48.
Ausiliaria
Scaglione Adelaide, v. Acc. Albertina 33.
Assistenti
Perotti Rolla Anna, v. Gioberti 27.
Miniotti Ida, v. Perrone 8.
Cottone Giacinta, v. Accad. Albertina 27.

Ufficio II - Amministrazione
Direttore
Devoto avv. Ricc., ✠, v. Maria Vitt. 27.
Vice-Direttore
Demaldi Sisto, v. Cibrario 28.
Vice-Segretari
Pozzi Ottavio, v. Po 20.
Viazzi Ettore, v. S. Anselmo 25.
Capi ufficio
Signorile Annibale, c. Vitt. Em. II, 70.
Ponza di S. Martino cav. Vittorio, via Mazzini 38.
Grea Luigi, v. S. Anselmo 3.
Carlevaris Francesco, p. Vitt. Em. I, 13.
Vivenza Paolo, v. Baretti 18.
Vaglio Gio., v. Parini 10.
Testa Carlo, v. Accademia Albertina 33.
Ufficiali postali
Scarafiotti Baldass, strada di Casale 91.
Carossa Gius., v. Porta Palatina 8.
Ufficiali telegrafici
Garbarino Francesco.
Bertolino Ubaldo, c. Vitt. Em. II, 20.
Andorno Felice.

Ufficio III - Contabilità
Direttore
Bachi Sansone, v. Lagrange 45.
Vice-Direttore
Enrico Camillo, c. Oporto 15.
Capi d'ufficio
Cattaneo Pietro, v. S. Massimo 11.
Ferri Gio., v. Gazometro 10.
Lattes Israele, c. Reg. Margherita 127.
Lora cav. Fermo, c. Re Umberto 10.
Pollini Nestore, c. Valentino 25.
Ufficiali postali
Alferro Pietro.
Crespi Carlo Alberto, v. Lagrange 42.
Denicolai Lorenzo, v. Sacchi 54.
Garavelli Alessandro, v. S. Anselmo 28.
Adorno Giov., v. Garibaldi 13.
Ghersi Francesco, c. Vitt. Eman. II, 37.
Goria Giacomo, v. Zecca 35.
Gatti Oreste, v. Ormea 39.
Gatti Luigi, v. Saluzzo 51.
Ufficiale telegrafico
Quaglia Camillo, v. Princ. Amedeo 20.
Assistenti
Colombo Emma, v. Princ. Tommaso 17.
Ferreri Faccio Modesta, v. Nizza 7.
Gianolio Maria, c. Reg. Margherita 52.
Mazza Giuseppina, v. Gioberti 48.
Pagnone Francesca, v. Giulio 12.
Torchio Stella, v. Ponte Mosca 14.
Trabucco Elodia, v. Quattro Marzo 14.
Luino Redenta, str. Casale 192.
Vignetta Pierina, c. Valentino 9.
Brunetti Domenico, v. Saluzzo 32.
Alunno
Avigdor Ettore Daniele, v. Montebello 21.

Ufficio cambio vaglia Inglesi Americani

Vice-segretario

Levi Donato, v. Nizza 27.

Ufficiali

Giordana Clemente, v. S. Anselmo 4.
Lapierre Ferdin., v. Princ. Tommaso 48.

Aiutante

Beaud Ernesto, c. Palestro 9.

Ausiliaria

Folli-Canta Domen., p. G. Madre di Dio 14.

Assistenti

Boeri Albertina, str. Casale 210.
Scaglione Cappa Maria, v. Acc. Albert. 33.
Gardano Vittoria, v. Gioberti 55.
Bigliani Paolina, v. Baretti 8.
Trottero-Defilippi Amalia.
Stringa Ernesta, v. Pastrengo 11.

Economato e Magazzeno

Capi ufficio

Bruno Ferruccio, v. Po 52.
Onofrio Maurizio, c. S. Maurizio 25.
Segre Elia, v. Silvio Pellico 8.

Ufficiale postale

Beylis Gio., v. S. Quintino 45.

Ufficiali telegrafici

Allioni Pietro, v. Roma 20.
Rambaudi Domenico, v. Mad. Cristina 27.

Assistente

Musso Luigia, v. Barolo 6.

Alunno

Gulino Biagio, v. Montebello 21.

Cassa Provinciale Poste e Telegrafi

Cassiere Prov. Poste e Telegrafi

Tacchini Cesare, 🖃, c. S. Maurizio 25.

Capo ufficio

Gastinelli Annibale, v. Nizza 17.

Ufficiali postali

Rolla Adolfo, v. Ospedale 51.
Feraudi Callisto, v. Madama Cristina 77.
Vuetaz Pietro, v. Chieri 6.
Bistolfi Romeo, v. dei Fiori 9.

Direzione Locale Poste

10 – Via Principe Amedeo – 10.

Direttore

Musso cav. Ang., v. Gaudenzio Ferrari 4.

Vice-segretario

De Marchi Luigi, v. Bava 6.

Ufficiale

Cerchio Tancredi, v. Dalmazzo 6.

Assistente

Zallone Maddalena, v. Thesauro 6.

Distribuzione

Capi ufficio

Turco cav. Gius., *Capo uff. titolare*, via Venti Settembre 40.
Clerici Enrico, v. S. Franc. da Paola 39.
Perla Alessandro, v. Maria Vittoria 50.

Verificatore

Mattone Luigi, v. Venti Settembre 4.

Ufficiali postali

Morelli Melchiorre, v. Arsenale 34.
Trinchero Paolo, v. Accademia Alb. 32.
Bona Amedeo, v. Baretti 26.
Garavetti Eugenio.
Soave Bartolomeo, v. Mazzini 42.
Carando Luigi, v. Artisti 13.
Bartolini Ateo-Owen, v. Nizza 50.
Gelli Ciro, v. Barolo 11 *bis*.
Colmo Luigi, v. Alfieri 24.
Bonopera Eriberto, p. Carlo Felice 2.
Franco Gio. Batt., v. Lagrange 47.

Aiutanti

Piro Angelo, v. Madama Cristina 37.
Geromini Emilio, v. S. Secondo 30.
Venditti Alfredo, v. Venti Settembre 62.

Assistente

Folli Fausto, v. Roma 39.

Alunni

De-Robertis Raffaele, c. Valentino 29.
Bonomo Francesco, v. Botero 18.
Marchina Salvatore, v. Garibaldi 14.
Ferrara Giuseppe, v. S. Teresa 2.
Rapisardi Alfio, v. Po 48.
Rubini Luigi, c. Duca di Genova 4.

Raccomandate

Capi ufficio

Garelli Franc., *titolare*, v. Carlo Alberto 29.
Monticelli Amedeo, v. Carlo Alberto 36.
Giacotti Giacomo, c. Re Umberto 40.

Ufficiali postali

Bocchino Carlo, v. Barbaroux 29.
Biamonti Alessandro, v. Garibaldi 41.
Cibrario nob. Massimo, v. S. Ottavio 26.
Rinone Gaspare, v. S. Donato 36.
Fumero Carlo, v. Scuole 14.

Aiutanti

Camporino Luigi, v. Silvio Pellico 17.
Serra Gius., v. Donati 15.
Savoretti Demetrio, v. Gioberti 60.
Picco Giorgio, v. Borgo Dora 32.
Terziario Luigi, v. Saluzzo 1.
Gatti Bartolomeo.

Alunni

Cocchi Giorgio, v. Andrea Doria 6.
Anselmi Angelo, v. dei Fiori 34.
Grisolia Alberto, v. Roma 2.
Minaldi Felice, v. Maria Vittoria 27.
Branciforti Mario.

Ufficio Vaglia

Capo ufficio titolare

Tarditi cav. Alfredo, p. Vitt. Em. I, 12

Capi ufficio

Biestro Luigi, via Nizza 252.
Conso Natale, v. Mazzini 29.
Toselli Paolo, v. Massena 24.

Ufficiali

Casalini Luciano, v. dei Mille 33.
Lamberto Giovanni, v. Arsenale 41.
Narbona Giuseppe, v. Po 24.
Nasi Gustavo, v. S. Franc. da Paola 11.
Moiraghi Rinaldo, v. Mazzini 45.

Aiutante

Ughes Carlo, v. Baretti 27.

Assistente

Davico Severino.

Alunni

Levi Federico, p. Vitt. Eman. 18.
Marasco Eugenio, v. Botero 18.

Ufficio Risparmio

Capo ufficio titolare

Dondina Luigi, 🖃, v. Nizza 3.

Ufficiali

Buzzi Langhi Pio dei Marchesi, v dei Mille 48
Clivio Leone, v. Mazzini 44.
Eula Raimondo, v. S. Quintino 25.
Fauda Gius., v. S. Massimo 32
Quattrocolo Luciano, v. Vanchiglia 32.

Alunni

Raccosta Salvatore, v. Botero 18.
Abate Francesco, v. Carlo Alberto 45.
Calasso Francesco, p. Vittorio Eman. 20.

Direzione Locale Telegrafi

Ang. p. Carlo Alb. e v. Princ. Amedeo.

Direttore dell'ufficio

Sassernò cav. dott. Alb., v. Maria Vitt. 19.

Direttore tecnico

Donadio cav. Giovanni, c. S. Martino 8.

Direttori di turno

Tommasina Vitt., v. Princ. Tommaso 2.
Folli dott. Pietro, p. G. Madre di Dio 14.

Vice-direttore

Valerio Gaetano, v. Palazzo di Città 12.

Capi ufficio

Basile-Traglio Sofia, v. Montebello 21.
Bellisio Sebastiano, c. Vitt. Em. II, 60.
Borghi Alfredo, v. Vanchiglia 32.
Casalis Gio., c. Vitt. Emanuele II, 9.
Coppo Pietro, v. Bogino 13.
David Vincenzo, v. S. Massimo 17.
Mandrile Stefano, v. Po 43.
Martoglio Gius., p. Solferino 3.
Narizzano Umberto, v. Goito 11.
Picco-Salomone Luigia, v. Berthollet 25.
Porrino Agostino, p. Giulio 3 *ter*.
Roggero Candido, v. Bogino 13.

Vice-segretari

Brasso Pietro, c. S. Maurizio 39.
Capello cav. Alessio, v. Vanchiglia 20.
Capello Serafino, c. Firenze 55.
Comi Gio. Leopoldo, v. Vanchiglia 12.

Ufficiali

Audino Emilio, c. Reg. Margherita 88.
Audisio Evaristo, v. del Carmine 1.
Barberis Paolo, c. Vitt. Em. II, 1.
Barbero Luigi, v. Vanchiglia 44.
Bellocchio Marcaurelio, v. Mazzini 2.
Bert Ernesto, v. Cibrario 25.
Borelli Isaia, v. S. Chiara 60.
Borgis Antonio, v. Nizza 33.
Buscaglione Pietro, v. Mad. Cristina 37.
Cagliero Gio., v. Zecca 10.
Camilla Gius., v. Saluzzo 53.
Converso Pietro, v. Superga 1.
Cornagliotti Emilio, v. Napione 30.
Del Mare Salvatore, v. Tarino 7.
Diani Gaetano, v. Cibrario 25.
Fasolo Oreste, c. Casale 2
Ferrero Gius., v. Silvio Pellico 5.
Ferrero-Griva Ottavia, v. S. Giulia 43.
Gallia Emilio, v. Carlo Alberto 6.
Gianoglio Gio., c. Reg. Margherita 52.
Mailiotti Elisa, v. Garibaldi 53.
Magliano Sebast., v. S. Franc. Paola 9.
Marcellino Claudio, v. Moncalieri 8.
Marchese Luigi, v. Gioberti 48.
Marini Mario, v. Lagrange 32.
Masuero Stefano, c. S. Martino 8.
Millone Cesare, c. Casale 16.
Monizio Oreste, v. Ospedale 9.
Narbona Pietro, v. Chieri 4.
Norzi Elia, v. Cernaia 40.
Penco Angelo, v. Mazzini 8.
Perosino Eugenio, v. S. Secondo 7.
Perosino Ignazio, v. Madama Cristina 19.
Pezzia Gio. Batt., c. Reg. Margh. 90.
Poggio Lincoln, v. S. Massimo 36.
Puglisi Giuseppe, v. Po 48.
Ravera Guglielmo, v. Ormea 8.
Rondelli Ugo, v. S. Giulia 47.
Romeo Ercole, v. Maria Vittoria 27.
Scala Biagio, v. Valperga Caluso 17.
Scrivano Feder., v. Marcello Chinaglia 22.
Sergiacomi Nazzareno, v. S. Quintino 48.
Signoretti Umberto, v. Princ. Amedeo 26.
Toselli Gio. Alfonso, v. Mad. Cristina 69.
Tosi Alfredo, v. Silvio Pellico 28.
Varvello Paolo, v. Baretti 34.
Vercelli Gius., v. Cavour 12.
Viterbori G. B., v. Marcello Chinaglia 22.
Zangelmi Giuseppe, v. Nizza 29.
Zorzan Ferdin., v. S. Secondo 37.

Ausiliarie

Aghemio-Rosso Vittoria, v. P. Mosca 10.
Alasia Virginia, v. S. Secondo 56.
Algostino Antonietta, v. Princ. Amedeo 12.
Arditi Gloria, v. S. Secondo 9.
Aschieri Carolina, v. Valp. Caluso 19.

Barbero Emma, v. Vanchiglia 44.
Bargis Filippina, v. Amedeo Avogadro 16.
Bargis Maria, v. Amedeo Avogadro 16.
Battagliotti Emilia, v. Princ. Tommaso 16.
Benso Teresa, v. Saluzzo 13.
Berl-Raffaelli Maria, v. Cibrario 25.
Bertrand-Vellino Rosa, v. S. Dalmazzo 11.
Bettini-Ippoliti Maria, p. Vitt. Em. I, 14
Bina Angiolina, p. Vitt. Eman. I, 21.
Bruno Pia Angela, v. Manzoni 2.
Cantori Florida, v. dei Fiori 5.
Capello-Strada Teresa, c. Firenze 55.
Castellano-Marmori Anna, v. Melchior Gioia 8.
Clerici Giuseppina, v. Finanze 15.
Colli Edvige, via Milano 3.
Corino Margherita, v. S. Quintino 23.
Craveri Eugenia, v. Mazzini 35.
Cravino Clotilde, v. S. Massimo 8.
Davico Angiolina, v. Cernaia 42.
Defilippi Clotilde, v. Saluzzo 25.
Delpiazzo Luigia, v. Mazzini 40.
Donnet Teresa, v. Ospedale 9.
Ferrando Dora, v. S. Anselmo 1.
Ferraris Margherita, v. S. Massimo 5.
Ferrero Maria, v. Barolo 27.
Gagliano Carlotta, v. Finanze 13.
Gaido Laura, v. Mazzini 31.
Gallino Teresa, stradale Francia 1.
Ghibaudo Anna, v. Mazzini 4.
Gila-Aliberti Antonia, uff. barr. Milano.
Guglielmi Teresa, v. Gioberti 25.
Minoli-Iachetti Malvina, v. Ospedale 9
Mirani-Pagani Anita, v. Carlo Alberto 22.
Monizio-Jachetti Teresa, v. Ospedale 9.
Olivetti Corilla, p. Solferino 6.
Perosino Adele, v. Mad. Cristina 19.
Picco Paolina, c. Dante 25.
Pitto-Campagnolo Domenica, v. Maria Vittoria 34 *bis*.
Rabino-Rosso Enrica, v. S. Quintino 48.
Raimondi Pietrina, v. Rossini 12.
Rocca Giuseppina, v. Pescatori 7.
Rosa Cunegonda, via Gazometro 6.
Rossi Ifigenia, v. Ospedale 40.
Sarteur Dina, v. Villa della Regina 7 *bis*.
Signoretti-Cattaneo Matilde, v. Principe Amedeo 26.
Vercelli-Ratti Giovanna.

Assistenti

Ambrosio Giuseppina, c. Vitt. Em II, 65.
Aschieri Marcellina, v. Massena 26.
Aymar Angiolina, v. Maria Vittoria 30.
Battagliotti Giovanna, v. Princ. Tomm. 16.
Bazzana Lidia, v. S. Massimo 11.
Doglio Serafina, p. Gran Madre di Dio 14.
Gullino Giovanna, v. Venti Settembre 15.
Sartoris Catterina, Stazione P. N. interno presso Girardi.
Sega Elda, c. S. Martino 4.

Officina meccanica.

Uberti Alessandro, v. Princ. d'Acaja 16.
Ceppi Giacomo, v. Calvo 4.
Mesturino Gius fu Dom., v. Gioberti 26.
Rossi Epifanio, v. Nizza 43.

Magazz. centrale Carte-Valori Postali

Capo ufficio titolare

Bramardi Matteo, v. Mad. Cristina 21.

Capo ufficio controllore

Dollero Gius., v. Vanchiglia 2 *bis*.

Ufficiale

Bertola Gio., c. Re Umberto 45.

Pacchi-Dogana (Docks doganali P. S.).

Vice-direttore titolare

Boranga Ant., v. Giacinto Collegno 28.

Ufficiale postale

Galateri di Genola Carlo, v. Gioberti 45.

Aiutanti

Capella Giorgio, v. S. Anselmo 6.
Gatti Guido, via Lagrange 41.

Assistente

Tuninetti Maria, v. Duch. Jolanda 15.

Alunni

Berio Giuseppe, v. Montebello 21.
Montaina Salvatore, v. Botero 18.
Capra Oreste, v. Botero 18.
Manca Antonino, v. Botero 18.

Ufficio Torino-Ferrovia (*Partenze*).
(Scalo ferroviario P. N.).

Capo ufficio titolare

Talice cav. Edoardo, v. Goito 2.

Verificatori

Cartesegna Vittorio, v. Silvio Pellico 17.
Rivero Luigi.
Vercelli Franc., c. Oporto 15.

Vice-Segretario

Rancher Felice.

Capi ufficio

Bonati Riccardo, v. dei Fiori 15.
Grati Angelo, v. Montevecchio 11 *bis*.
Viale Bartolomeo, c. Re Umberto 50.
Trinchieri Pietro, c. Re Umberto 76.
Laugeri Carlo, v. Gioberti 60.
Quarra Paolo, v. Silvio Pellico 22.
Segagni Ettore, v. S. Secondo 56.
Borra Pietro, v. Ormea 46 *bis*.
Desderi Giacinto, v. dei Fiori 5.
Legnazzi Roberto, v. Gioberti 48.
Leva Pietro, via Baretti 8.

Ufficiali postali

Avico Giovanni, c. Duca di Genova 19.
Sartirana Pilade, v. Principe Tommaso 3.
Armand Ernesto.

Scaraffia Carlo, v. Po 35.
Ferretti Federico, v. Botero 4 *bis*.
Baudino Giovanni, v. Sacchi 54.
Cesali Franc., v. Venti Settembre 9.
Musso Felice, v. Legnano 6.
Arfinetti Gius., c. Valentino 40.
Busso Luigi, via Mad. Cristina 34.
Morra Gio. Pilade, c. Grugliasco 6
Fessia Andrea, v. S. Secondo 37.
Fossati Dionigi, v. Orto Botanico 28.
Casetti Carlo Alberto, v. Valp. Caluso 22.
Garitella Giovanni.
Muscetta Donato, v. Galliari 7.
Serafino Adolfo, v. Legnano 7.
Boschetti Nicola, v. Nizza 50.
Luzzato Mosè, p. Vitt. Em. I, 24.
Ramonda Filippo, p. Saluzzo 4.
Peverati Giovanni, via Saluzzo 25.
Marchisio Bartolomeo, v. Ormea 48.
Severina Pietro, v. Nizza 31.
Ferrero Gius., v. Pallamaglio 16.
Scattolini Felice.
Ficetti Gius., v. Nizza 71.
Bertorello Lorenzo, v. Gioberti 62.
De Marchis Massimo, v. Mazzini 54.
Marchisio Felice, v. Mazzini 54.
Ruschena Abele, v. Mad. Cristina 34.
Bergaglio Giuseppe, v. La Marmora 20.
Trinchero Gius., v. S. Secondo 25.
Sanguinetti Emilio, v. Berthollet 38.
Emina Angelo, v. Legnano 17.
Maccone Umberto, v. Cibrario 9.
Capello Ferdinando, v. Vitt. Amedeo II, 21.
Ferrero Giacinto.
Beer Amedeo, v. Massena 4.
Vada Roberto, v. Pio Quinto 8.
Bassi Ernesto, v. Passalacqua 11.
Bottino Angelo, v. Mad. Cristina 58.
Brossa Gio.
Calosso Pietro Mario, v. Berthollet 14.
Craveri Federico, v. Gioberti 27.
Craveri Gio.
Demarchi Franc., v. Lagrange 13.
Martinengo Attilio, v. S. Secondo 16.
Rolando Gius.
Sales Luigi.
Silva Enrico.
Borsellino Giuseppe, v. Po 21.
Collo Angelo, v. Sacchi 2.
Di Lauro Francesco.
Gabutti Guido, v. Belvedere 28.
Lenzi Amato, v. Saluzzo 6.
Peluso Edoardo, v. Carena 20.
Zo Giuseppe, v. Gioberti 41.
Testa Adolfo, v. Saluzzo 14.
Viglietta Valentino, v. Saluzzo 19.

Aiutanti

Bruni Pasquale, v. S. Massimo 39.
De Vinno Alfonso, v. Melchior Gioia 6.
Pezzana Francesco, v. Mazzini 54.
Mastrangelo Tommaso, v. Andrea Doria 2.
Gandolfi Pietro, v. S. Anselmo 9.
Palmucci Arturo, v. Mad. Cristina 47.
Pozzi Carlo, v. Princ. Tommaso 16.
Foglino Luigi, v. Galliari 19
Reolfi Giovanni, v. Mad. Cristina 61.
Chinazzi Franc., v. Galliari 14.
Quarra Luigi, v. Princ. Tommaso 21.
Aymo Celestino, v. Mazzini 13.
Marchis Oreste, v. S. Massimo 17.
Bonelli Oreste, v. Princ. Tommaso 31.
Donnet Paolo, v. Nizza 76.
Gallo Giuseppe, v. Gioberti 6.
Tucci Gio. Battista.
Martinelli Annibale, c. Valentino 29.
Veneri Gaetano, v. Andrea Doria 1.
Berrettini Gio. Batt., v. Lagrange 32.
Lucat Alfredo, v. Mad. Cristina 2.
Pernigotti Gaetano.
Scaglione Pietro, v. Accad. Albertina 33.
Boldrin Silvio, v. Galliari 16.
Cabiati Emanuele, v. Saluzzo 9.
De Vecchi Andrea Silvio, v. Vanchiglia 17.

Alunni

Amprimo Arnaldo, v. Gioberti 39.
Barberis P., v. Baretti 29.
Calogiuri Alfredo, v. S. Tomaso 24.
Caselli Enrico, v. Carlo Alberto 34.
Chiorino Ettore, v. Ponte Mosca 27.
Donatuti Alfredo, v. Berthollet 5.
Gaballo Fedele, v. S. Tomaso 24.
Liberatore Francesco, v. S. Tomaso 24.
Macina Nicola, p. Solferino 6.
Meriggio Pietro, v. Accad. Albertina 34.
Palomba Giuseppe, v. Mazzini 27.
Parisi Giovanni, v. Andrea Doria 2.
Ravasi Cesare, v. S. Chiara 60.
Vultaggio Andrea, c. Re Umberto 34.

Ufficio Pacchi Postali
(Distribuzione).
Scalo ferroviario Porta Nuova.

Capi ufficio

Pelisseri Ern., *titolare*, v. Nizza 50.
Cunaccia Franc., v. Berthollet 20.

Ufficiali postali

Minoia Gio. Angelo, v. Massena 51.
Pasino Edoardo, v. Valperga Caluso 15.
Secco Gius., v. Goito 9.
Zuccotti Angelo.

Aiutanti

Ricca Carlo, v. Groppello 10.
Sacco Giov., v. Burdin 4.

Assistente

Cabiale Verina.
Gaidano Rosa, v. Berthollet 13 *bis*.

Alunno

Rezza Guido, v. Sagliano 2.

Ufficio Pacchi Postali
(Transito).
Scalo Ferroviario Porta Nuova.

Capi ufficio
Bini Ferruccio, *titolare*, v. Saluzzo 7.
Badengo Pietro, c. Duca di Genova 3.

Aiutanti
Ferrara Andrea, v. San Donato 2.
Talice Teobaldo.
Danna Andrea, v. Nizza 9.
Bocchino Angelo, v. Legnano 1.
Bertero Ernesto.
Bellezza Orazio, v. Gazometro 4.
Barberis Antonio.
Rabagliati Giacomo, v. Gioberti 6.
Vocaturo Paolo, v. dei Fiori 10.
Battagliotti Umberto, v. Princ. Tomm. 16.

Alunni
Poy G. B.
Virgilio Carlo.

Ispezione delle Poste e dei Telegrafi
della Provincia di Torino
Via Principe Amedeo 10 e Carlo Alberto.

Ispettore distrettuale
Toselli cav. Rinaldo, p. Castello 25.

Ispettori distrettuali aggiunti
Chiala cav. Vittorio, v. dei Fiori 5.
Gardano Pietro, v. Gioberti 55.
Zaini Francesco, v. Mentana 7.

Ispettori locali
Bordano Emilio, c. Siccardi 31.
Barbosa Costantino, v. Carrozzai 1.

Segretario d'ufficio.
Scoffone Enrico, c. Vitt. Em. II, 6.

Direzione delle Costruzioni
telegrafiche e telefoniche
Via Maria Vittoria 33
(già Ispezione della Sezione Telegrafica).

Direttore
Baggio cav. Carlo, v. Bidone 17.

Ispettori
Donna Giuseppe, v. Maria Vittoria 23.
Perotti Enrico, v. Saluzzo 25.
Rossi dott. Francesco, v. Passalacqua 6.

Capo Ufficio
Pirattoni Pio, v. Saluzzo 17.

Ufficiali
Audisio Evaristo, v. del Carmine 1.
N. N.

Uffici postali e telegrafici
(Succursali).

N. B. Gli Uffici postali segnati con * non sono autorizzati al servizio telegrafico.

N. 1. Via Sacchi 12.
» 2. Barriera di Casale.
» 3. Barriera di Francia, oltre barr.
» 4. Barriera di Milano, c. Vercelli 47.
» 5. Barriera di Nizza 121.
» 6. *Barriera di S. Paolo, oltre barr.
» 7. *Borgo della Vittoria, oltre la barriera di Lanzo.
» 8. Borgo del Rubatto, c. Vittorio Em. II, 3 oltre Po.
» 9. Borgo S. Donato, v. S. Donato 36.
» 10. Borgo Vanchiglia, v. Vanchiglia 11.
» 11. Corso Vitt. Eman. II, 86.
» 12. Galleria Nazionale.
» 13. Piazza Lagrange 1.
» 14. Piazza Solferino 3.
» 15. Piazza Statuto 1.
» 16. Via Po 30.
» 17. Via Barbaroux 4.
» 18. Via Berthollet 13.
» 19. Via Garibaldi 22.
» 20. Via Mazzini 34.
» 21. Via Nizza 71.
» 22. Via Ponte Mosca 4.
» 23. Via Reggio 1.
» 24. *Tetti Varrò, strada di Stupinigi.
» 25. Via S. Secondo 35.
» 26. Piazza Gran Madre di Dio 14.

☞ *Sommario delle disposizioni che regolano la corrispondenza telegrafica dei privati nell'interno del Regno e coll'estero*, pag. 150 e seguenti.
☞ *Quadro-tariffa di tassazione dei telegrammi interni e dei telegrammi internazionali per la via meno costosa*, pag. 157 e seguenti.
☞ *Stazioni di partenza delle Ferrovie e Tramvie a vapore pei dintorni di Torino*, pag. 169.

☞ *Viaggiatori!* ☜
NUOVA TARIFFA DEI BIGLIETTI FERROVIARI
da TORINO (Porta Nuova) per tutte le Stazioni di Ferrovie e Laghi d'Italia
andata in vigore il 10 Settembre 1900
a termine delle Istruzioni (n. 80) della Direzione Gen. delle Ferrovie del Mediterraneo (17 Agosto 1900).
Prezzo L. 2. Presso le Librerie G. B. Paravia e C.

FERROVIE e TRAMVIE

Società Italiana
per le Strade Ferrate del Mediterraneo

Consiglio d'Amministrazione
(Milano)

Presidente
Sanseverino Vimercati conte ing. Alfonso, senatore (Milano).

Vice-presidenti
Massa comm. ing. Mattia, e Vittorio Eman. II, 84.
Falcone avv. comm. Giacomo (Genova).

Consiglieri
Arlotta cav. Antonio (Napoli).
Belinzaghi conte Decio (Milano)
Bertarelli comm. Tomm. (Milano).
Borghese don Franc., duca di Bomarzo (Roma).
Borromeo conte Giberto (Milano).
Canzi Luigi.
Casana bar. avv. Ernesto, v dei Mille 22.
Durazzo Pallavicini march. Giac. (Genova).
Esterle ing. Carlo (Milano).
Frescot avv. comm. Filiberto, senatore, via S. Dalmazzo 24.
Maraini ing. comm. Clemente (Roma).
Marangoni comm. avv. Aless., c. Re Umb. 8.
Marsaglia comm. ing. Ernesto, villa Val Salice.
Montagliari (di) comm. march. Giovanni (Firenze).
Pallavicino march. Domenico (Genova).
Podestà bar. Luca (Genova).
Pollone comm. Eugenio, c. Siccardi 21.
Rava comm. Enrico (Roma).
Trezza di Musella comm. Cesare (Verona).
Visconti-Venosta comm. nob. Gio. (Milano).

Sindaci effettivi
Silvestri comm. rag. Gio. (Milano).
Oppenheim barone Alberto (Colonia).
Joel comm. Otto (Milano).
Allasia ing. comm. Filiberto, via della Rocca 11.
Besozzi cav. nob. Aless. (Milano).

Sindaci supplenti
Malenchini march. Luigi (Firenze).
Schuster Gutmann Hans.

Direzione Generale
(Milano)

Direttore generale
Oliva ing. grand'uff. Giuseppe.

Vice-direttore generale
Rossuth ing. comm. Luigi Teodoro.

Direzione dell' Esercizio
1° Compartimento
Sede: Stazione Porta N., lato partenze.

Orario
Inverno: dalle 9 alle 12; dalle 14 alle 18.
Estate: dalle 8,30 alle 12; dalle 14,30 alle 18.

Direttore
Lampugnani comm. Luigi, v. Cernaia 30.

Ispettore principale e segretario della Direz. dell'Esercizio
Marini ing. cav. Fermo, v. Baretti 36.

Sotto-ispettore
Fer Enrico, v. Lamarmora 24.

Sezione Legale
Padiglione sud-ovest, lato arrivi.

Ispettore principale capo
Zoncada avv. Gius., v. Saluzzo 42.

Ispettori
Gallo avv. Edoardo, v. Mad. Cristina 4.
Berlucchi dott. Achille, v. Massena 20.
Rua dott. Vittorio, p. Solferino 7.
Viarana avv. Emilio, v. Napione 8.

Capi ufficio
Sabbione Martino, v. S. Secondo 42.
Quaglia Luigi, v. Genova 24.

Servizio Centr. del Movimento e Traffico
Staz. di Porta Nuova (lato partenze).

Sotto capo-servizio
Galateo cav. uff. Claudio, v. Goito 4.

Capo-divisione
Berrini cav. ing. Mosè, c. Re Umberto 50.

Ispettori principali capi
Accomazzi cav. uff. ing. Gius., v. Principe Tommaso 16.
Gamacchio ing. Silvio, v. S. Anselmo 31.
Porro cav. ing. Enr., c. Vitt. Em. II, 98.
Beltramo cav. Giorgio, v. Montevecchio 11.

Ispettori principali
Frattola ing. Enrico, p. Vitt. Em. II, 13.
Melisurgo avv. Gioven., strada S. Vito 380.
Porta Ernesto, v. Gioberti 40.

Ispettori
Martignoni Franc., c. Re Umberto 38.
Demichelis Giacomo, staz. Porta Nuova.
Campagnoli Alfonso, v. S. Anselmo 2.
Vedani cav. Luigi, v. Valeggio 15.
Giacheri Angelo, c. Siccardi 51.
Peretti ing. Ettore, c. Vitt. Em. II, 59.
Origlia ing. Carlo, v. Sacchi 30.
Colombo cav. Giovanni, v. Cernaia 34.
Colombo Antonio, v. Mad. Cristina 45.
Olivieri rag. Franc., v. Pallamaglio 18.

Sotto-ispettori
Rota Macedonio, v. Roma 43.
Ricchini ing. Bonavent., c. Vitt. Em. II, 39.
Ribulsi Ernesto, v. Saluzzo 44.
Perrone Luigi, c. Re Umberto 36.
Viriglio Bernardo, c. Valentino 38.
Capi-ufficio
Perazzo Paolo, v. S Secondo 9.
Comba Gius., str. Vanchiglia lungo Po 25.

Ispettorato Principale del Movimento e Traffico.
Ispettore principale capo
Porta uff. cav. Gius., v. Sacchi 28*bis*.
Ispettori principali
Martinetti dott. Mattia, c. Duca Genova 6.
Vallini cav. Tito, v. Sacchi 44.
Nizzoli cav. Germanico, v. dei Fiori 5.
Ispettori
Perotti cav. Alfredo, v. Lagrange 32.
Rapazzini cav. Gio., v. Valperga Caluso 11.
De la Forest conte cav. Ippolito, c. Vittorio Eman. II, 44.
Conti Enr., v. S. Anselmo 27.
Gabinio ing. Gius., v. Massena 4.
Giorgi Raffaele, c. Re Umberto 38.
Ansaldi cav. Filippo, v. Montevecchio 1.
Sotto-ispettore
Soria rag. Tomaso, c. Duca di Genova 6.
Capo-ufficio
Pastore cav. Franc., c. Re Umberto 42.

Stazione Porta Nuova
Capo-stazione principale
Amizzoni Gius., v. Nizza 36-38.

Stazione Porta Susa
Capo-stazione
Taroni Ettore, nella stazione.

Servizio Trazione ed Officine
Sede: Stazione P. N., Padiglione nord ovest.
Capo servizio
Toppia ing. cav. uff. Enr., c. Re Umb. 10.
Sotto-capo-servizio
Silvola ing. cav. Giacomo, v. Brofferio 1.
Capo-divisione
Botto Micca ing. cav. Gio., v. Valeggio 26.
Ispettori principali capi
Accomazzi ing. cav. Pietro, v. Lagrange 36.
Alemani ing. cav. Pietro, c. Vinzaglio 25.
Bertoldo ing. Luigi, v. Beccaria 9.
Ispettori principali
Oddone ing. Cesare, v. Assarotti 11.
Primatesta ing. Andrea, v. Nizza 33.
Zuccari ing. Emilio, v. Valeggio 15.
Cavagliano cav. Pietro, v. Nizza 5.
Lattuada Virginio, v. Saluzzo 41.
Ispettori
Pera ing. Enrico, v. Saluzzo 44.
Pestalozza Enrico, v. Massena 9.
Morandi Angelo, v. S. Quintino 23.
Sotto-ispettori
Cassone Guglielmo, v. Po 37.
Gianolio Ferdin , v. Ettore De Sonnaz 9.

Divisione delle Officine
via Princ. d'Acaja 75.
Orario: dalle **9** alle **12**, dalle **14** alle **18**.
Capo-divisione
Gramegna ing. cav. Alberto, v. Bertola 49.
Ispettore principale capo
Soleri ing. Gaudenzio, v. Princ. Tomm. 26.
Ispettori principali
Mirone ing. Enr., v. Venti Settembre 35.
Giordana ing. Vitt., c. S. Maurizio 81.
Cornaglia ing. Guido, v. Valeggio 15.
Ispettori
Monferini ing. Amedeo, v. Sacchi 28*bis*.
Codogni ing. Piramo, v. Berthollet 25.
Mussio ing. Mario, v. Sacchi 24.
Mainetti ing. Fabrizio, p. Saluzzo 4.
Pavia ing. dott. Nicola, c. Siccardi 51.
Armano ing. Biagio, v. S. Quintino 44.
Rolandi Luigi, v. Bellini 6.
Sotto-ispettori
Silvi ing. Vittorio, v. Roma 11.
Filicori ing. Ugo, c. Re Umberto 30.
Quirico ing. Mario, v. Arsenale 10.
Primavera ing. Manlio, c. Vitt. Em. II, 44.

Sezione Principale di Torino
Ispettore principale capo
Zunino ing. cav. Luigi, v. Mad. Cristina 79.
Ispettori
Landi ing. march. G. B., v. Massena 5.
Negri-Bevilacqua ing. Gaet., v. Bogino 17.

Servizio del Mantenimento
1° COMPARTIMENTO
Sede: Stazione Porta Nuova, lato arrivi
Capo-servizio
Negri ing. comm. Luigi, c. Siccardi 77.
Sotto-capo-servizio
Ovazza ing. cav. Emilio, v. Mazzini 27.
Capo-divisione
Candellero cav. ing. Calisto, v. Garibaldi 49.
Ispettori principali capi
Cauda ing. cav. Luigi, v. S. Secondo 3.
Zuccheri Tosio ing. Landoaldo, v. Sacchi 44.
Finardi ing. Carlo, v. Baretti 45.
Ispettori principali
Menicoff ing. cav. Franc., v. Venti Sett. 5.
Novarese ing. Umb., v. S. Secondo 74.
Magnaghi ing. Gust., c. Vitt. Em. II, 38
Parodi ing. Alessandro, v. Gioberti 40.
Ispettori
Giacosa ing. Corrado, v. Sacchi 54.
Ottino ing. Cesare, v. Pallamaglio 30.
Ragazzoni ing. Alessio, v. Accad. Albert. 38.
Arrigone ing. Carlo, v. S. Massimo 53.
Colombo ing. Luigi, v. Lungo Po 6.
Pettazzi Luigi, v. S. Anselmo 25.
Dall'Olio ing. Aldo, v. Sacchi 44.
Tavola ing. Enr., c. Vitt. Em. II, 4 (oltre Po)
Vitelli ing. Vincenzo, v. Mad. Cristina 77.
Bianchi ing. Ezio, v. Orto Botanico 8.

Bo ing. Paolo, c. Vitt. Em. II, 29.
Boido ing. Carlo, v. Lamarmora 26.
Gloria ing. Ottavio, v. Corte Appello 13.
Sotto-ispettore
Castigliano ing. Luigi, v. Baretti 9.
Capi-ufficio
Zucca Domenico, c. Valentino 3.
Del Bianco Oreste, c. Siccardi 51.
Rocci Pietro, c. Vitt. Eman. II, 30.

Prima Sez. Mantenimento di Torino
Sede: Stazione Porta Nuova, lato arrivi.
Ispettore principale capo
Marzocchi ing. cav. Luigi, c. Siccardi 26.
Ispettore principale
Mosca ing. Carlo, v. Mazzini 20.
Ispettori
Degaudenzi ing. Rocco, v. Princ. Tomm. 15.
Voli ing. Pietro, v. Vanchiglia 6.
Marmo ing. Roberto, v. S. Secondo 3.
Billia ing. Ernesto, v. Ospedale 4.

Servizio del Materiale
Sede: Stazione di Porta Susa
Orario: dalle **9** alle **12** dalle **14,30** alle **18,30**
Capo-servizio
Fadda ing. cav. uff. Stanislao, v. Alfieri 26.
Sotto-capo-servizio
Tacchini ing. cav. uff. Demetrio, via Montevecchio 3.
Capo-divisione
Thierbach cav. ing. Edoardo, c. S. Martino 2.
Ispettori principali capi
Di Belgioioso ing. cav. conte Ariberto, v. Mad. Cristina 69.
Verole ing. cav. Pietro, v. Cernaia 46.
Cuttica di Cassine march. ing. cav. Gius., v. Goito 8.
Fantoni conte ing. Luigi, v. Ospedale 4.
Ispettori principali
Melchioni Ern., p. Madonna degli Angeli 2.
Maternini ing. cav. Franc., v. Arsenale 42.
Ostini Giuseppe, v. Mazzini 10.
Errera ing. Luigi, v. Mad. Cristina 47.
Alferi Osorio Teodorico, c. Oporto 21.
Borzoni ing. Franc., v. Carlo Alberto 18.
Santoro ing. cav. Filippo, p. Bodoni 5.
Ispettori
Bergoglio Enr., v. Amerigo Vespucci 7.
Zanoja cav. Carlo, v. Silvio Pellico 5.
Dall'Olio Enrico, v. Gioberti 55.
Lombardini dott. Ottavio, c. Valentino 1.
Tirotti dott. cav. Stefano, c. Re Umb. 51.
Demichelis Giacomo, stazione Porta Susa.
Campagna Felice, v. S. Secondo 30.
Cravero Antonio, v. Ospedale 4.
Lione ing. Stefano, v. Nizza 39.
Malusardi ing. Faustino, v. Napione 7.
Fiorentini ing. Dante, v. Magenta 52.
Avenati Bassi ing. Gio. Batta, c. Vittorio Eman. II, 104.
Giordano ing. Augusto, v. Cibrario 12.
Capo ufficio
Soverini Guglielmo, v. Amed. Avogadro 9.
Sotto-ispettori
Castellani Colombo, v. Lagrange 43.
Gatti Gio., v. Mad. Cristina 45.
Galli Carlo, c. Vitt. Em. II, 104.
Valenziani ing. Ippolito, c. Palestro 9.
Sotto-capi-ufficio
Palazzo Annibale, v. Saluzzo 32.
Barucci Enea, v. Pio Quinto 4.
Calamari Vittorio, v. Allioni 7.
Negri Gius., c. Vitt. Em. II, 44.
Cocci Gius., v. Berthollet 5.
Liboà Pietro, v. Gioberti 60.
Cantini Osvaldo, stazione Porta Susa.
Applicati tecnici principali
Billotti Gio. Batt., strad. Orbassano 20.
Conza Pasquale, v. Accad. Albertina 31.
Villani Luigi, v. Donati 25.
Capi-disegnatori
Liprandi Angelo, v. Juvara 10.
Spina Alfredo, v. dei Fiori 40.
Huguet Luigi, v. Pastrengo 3.

Magazzino del Materiale Porta Nuova
Via Sacchi 19.
Orario: dalle **8,30** alle **12**, dalle **14** alle **17,30**.
Magazzinieri
Baggi Luigi, v. Gioberti 65.
Sicbaldi Carlo, c. Re Umberto 40.
Sotto-magazzinieri
Dughera Augusto, v. S. Secondo 19.
Righi Ulderico, v. S. Secondo 38.

Magazzino del Materiale già Economato
(Via Nizza 40)
Magazziniere
Tommasi Enrico, v. S. Secondo 45.
Sotto-magazziniere
Bretti Gio. Batt., c. Vinzaglio 18.

Magazzino Stampe
(Via Nizza 40)
Orario: dalle **8,30** alle **12**, dalle **14** alle **17,30**
Magazzinieri
Rangone Nicolò, v. Mad. Cristina 26.
Sotto-magazziniere
Mancasali Ant., v. Madama Cristina 63.

Magazzino Materiale Officine Nuove
Magazziniere
Santi Giovanni, v. Nizza 39.
Sotto-magazziniere
Lajolo geom. Oreste, v. Mad. Cristina 9.

Magazzino Armamento
(Viale Stupinigi)
(*Dipendente dal Servizio Centrale del Mantenimento e dei Lavori della Direzione Gen. di Milano*).
Magazziniere
Bonaglia Ennio Ezio, v. Saluzzo 44.

Ragioneria Centrale (sede a Milano)
Controllo dei prodotti
48 – Corso Re Umberto – 48.
Orario
Inverno, dalle **9** alle **12** e dalle **14** alle **18**.
Estate: dalle **8,30** alle **12** e dalle **14,30** alle **18**.

Ispettore principale capo
Crosti cav. Romeo, c. Re Umberto 51.

Ispettori
Bovio cav. Luigi, v. Mercanti 30.
Toppia Guglielmo, c. Re Umberto 36.

Capi-ufficio
Cortassa Gius., c. Re Umberto 38.
Melloni Pio, v. Sacchi 54.
Treves Claudio, p. Vitt. Em. I, 21.
Giordana Pasquale, v. Mad. Cristina 50.

Sotto-capi ufficio
Sambucco Gio. Batt., v. Orto Botanico 10.
Borio Stanislao, v. Montevecchio 30.
Bianco Gio., v. Baretti 24 *bis*.
Matis Carlo, v. Mad. Cristina 49.
Nasi Carlo, v. Carlo Alberto 7.
Ercoli Aless., v. S. Secondo 31.
Anesi Gio, v. Valperga Caluso 8.
Dapino Paolo, c. Vitt. Em. II, 100.
Rocca Gio., v. Andrea Provana 3.
Sardi Gius., v. S. Teresa 11.
Giamberti Andrea, v. Nizza 11.
Bertola Teodoro, v. Montevecchio 11.
Vianello Sebast., c. Valentino 40.
Perlino Antonio, c. Vitt. Em. II, 108.
Vassalli Marco, v. Nizza 17.
Giannotti Vitt., c. Re Umberto 40.
Fornasari Pio, v. Venti Settembre 9.
Faroppa Luigi, v. Cristoforo Colombo 35.
Antognotti Eman., v. Carlo Promis 7.

Controllo comune fra le Reti Mediterranea e Adriatica
Corso Re Umberto 48.
Orario
Inverno: dalle **9** alle **12** e dalle **14** alle **18**.
Estate: dalle **8,30** alle **12** e dalle **14,30** alle **18**.

Ispettore capo principale
Benoffi cav. Andrea, v. Mad. Cristina 45.

Ispettore
Arici Luigi, v. S. Secondo 31.

Capo ufficio
Curiassi-Almonte Stefano, v. Sacchi 34.

Sotto-capi ufficio e Capi sezione
Brini Aless., v. dei Fiori 24.
Borgognoni Teodoro, c. Re Umberto 40.
Bortolotti Riccardo, v. Botero 3.
Dei Piero, v. Bidone 18.
Fontana Priamo, v. S. Anselmo 8.
Giannone Aurelio, v. Bidone 22.

Controllo Materiale e Trazione
Corso Re Umberto 48.
Orario
Inverno: dalle **9** alle **12** e dalle **14** alle **18**.
Estate: dalle **8,30** alle **12** e dalle **14,30** alle **18**.

Ispettore principale capo
Degola cav. G. B., v. Lamarmora 27.

Ispettore principale
Rolandi Cesare, v. Maria Vittoria 32.

Ispettori
Condio Michele, v. S. Teresa 2.
Palazzo Gius., v. Sacchi 36.

Sotto-capi ufficio
Regis Gius., c. Raffaello 7.
Viriglio Alb., v. Roma 40.
Perroncito Celso, v. Gioberti 25.

Ispettorato Sanitario
Orario: dalle ore **9** alle **10,30**.

Ispettore principale
Bergöen cav. dott. Agenore, c. Siccardi 4

Ispettore
Civalleri cav. dott. Gius., v. Garibaldi 23.

Sotto-ispettori
Rodano cav. dott. Paolo Adolfo, v. Carlo Alberto 32.
Perosino dott. Gio., c. Re Umberto 33.

Medici del Consorzio
1° Riparto: Quarelli dott. Tito, v. Nizza. 5.
2° » Verrone dott. cav. Ulderico, via Accademia Albertina 21.
3° » Pasquini dottor Alessandro, via dei Mille 23.
4° » Gallia dott. Carlo, v. Po 39.
5° » Spalla dott. Ang., p. Statuto 4.
6° » Bergesio dottor Bartolomeo, via Ponza 4.
7° » Perosino dott. Giacinto, v. Massena 20.
8° » Condio dott. Gio., v. S. Teresa 2.
9° » De Regibus dott. cav. Candido, via Carmine 6.

Medici del Consorzio suburbani
Burzio dott. Felice, sobborgo Lingotto, casa Demonte 757.
Nota dott. cav. Annibale, c. Valentino 2.
Gabinio dott. Augusto, str. Francia 139.
Ghirardi dott. Pietro, 🚲, v. della Vittoria (barr. di Lanzo).
Sacco dott. Paolo, Madonna del Pilone, casa Luino.

Medici del Consorzio supplenti
Sola dott. Ernesto, c. S. Martino 8.
Baj dott. Oreste, v. Nizza 39.
Tirelli dott. Vitige, v. Scuole 10.
Tonelli dott. Cesare, v. Orfane 16.

R. Ispettorato Generale delle Strade Ferrate (Circolo di Torino)
Via S Secondo 4.
Orario: dalle **9** alle **12**, dalle **14** alle **18**.

Regio Ispettore Capo, Dirett. del Circolo
Arisi cav. ing. Italo, v. S. Anselmo 1.

Personale di ruolo.
R. Ispettori principali
Livraghi cav. Achille, c. Vitt. Em. II, 73.
Cambiaggi cav. ing. Emilio, v. Lagrange 43.

R. Ispettori
Bozino cav. ing. Gio. Batt., c. Re Umberto 51.
Girola cav. ing. Vittorio, v. Artisti 1.
Meccio cav. ing. Gio. Batt., v. Sacchi 30.
Betteloni ing. Cesare, v Montevecchio 19.
Radius ing. Adolfo, c. Vitt. Em. II, 90.
Vianelli ing. Rodolfo, v. Sacchi 4.

R. Vice-Ispettore
Jovinelli rag. Ettore, v. Montevecchio 4.

R. Sotto-Ispettore
Spina Gius., c. Re Umberto 36.

Ufficiali d'ordine
Zappata Luigi, v. delle Scuole 4.
Giandini Mauro, c. Vitt. Em. II, 9
Gazzaniga Carlo, v. Baretti 10.

Personale di ruolo transitorio.
R. Ispettore principale
Boni cav. ing. Stef., v. Cibrario 13.

R. Sotto-Ispettori
Rebuffa Gius., v. Saluzzo 15.
Librè Agostino, v. Silvio Pellico 5.
Prochietto Ant., v. Berthollet 13.

R. Applicato
Pugliatti Angelo, c. Raffaello 29.

Ufficiali d'ordine
Lullin Pietro, v. Goito 17.
Chianale Carlo, v. Princ. Tommaso 39.

Personale aggregato.
Aiutante del Genio civile
Rivetti ing. Aug., v. S. Secondo 10.

Esercizio della Ferrovia Torino-Ciriè-Lanzo
Via al Ponte Mosca 13.

Consiglio d'Amministrazione
Presidente
Palberti cav. avv. Romualdo, v. Carmine 2.

Vice-presidente
Richetta cav. uff. ing. Art., v. S. Dalmazzo 24

Segretario
Laclaire Gio. Paolo, v. Napione 2.

Consiglieri
Lanza Romeo, c. Palestro 5.
D'Oria di Ciriè conte Eman. (Ciriè).
Roggieri avv. C. Felice, v. Perrone 2.
Arcozzi-Masino cav. avv. Fulvio, corso Palestro 5.
Rossi comm. Ang., senatore del Regno, v. S. Dalmazzo 23.
Usseglio comm. avv. Leopoldo, v. Genova 3.

Sindaci effettivi
Gobbi rag. Carlo, via Montebello 21.
Casana cav. Augusto, v. Mazzini 45.
Berta avv. cav. E. Aug., v. Quattro Marzo 12

Sindaci supplenti
Unia cav. Michele (San Maurizio).
Converso cav. Gio. (Caselle).

Direzione
Borella ing. Eman., *Direttore*, v. Ponte Mosca (stazione).
Negro Vitt., *Capo Contab.*, v. Borgo Dora 1.
Fanchiotti Gius., *Capo Controllo*, v. Ponte Mosca 15.
Bugnetti Gius., *Segretario della Direzione*, via Ponte Mosca 10.
Bolmida rag. Felice, *Economo magazz.*, via Ponte Mosca 14.
Solaro Aug., *Appl. al Controllo*, via Montebello 22.
Rocco Albino, *Applicato al Controllo* (Venaria Reale).
Borra Angelo, *Applicato alla Direzione*, c. Vitt. Em. II, 93.
Cambiano Carlo, *ff. Cass.*, v. Ponte Mosca 6.

Esercizio
Sobrero Francesco, *Capo traffico*, v. Ponte Mosca (stazione)
Beltrami Carlo, *Capo-deposito*, via Ponte Mosca (stazione).
Guaschi Achille, *Capo-manutenz. e sorv.*, stazione di Ciriè.
Catone Teodoro, *Capo stazione*, v. Ponte Mosca 13 (stazione).

Società Anonima della Ferrovia Torino-Pinerolo
con prolungamento a Torre Pellice
Capitale Sociale versato Lire 4.500.000
Sede in Torino:
presso l'Ammin. della Ferrovia Canavese
Via Alfieri 15.

Consiglio d'Amministrazione
Peyron cav. ing. Prospero, *Presidente*, via Bogino 27.
Engelfred cav. avv. Gius., *Vice-presidente*, c. Cairoli 8.
Prat avv. cav. Gaspare, *Segretario* (Torre Pellice).
Agnelli cav. Gio., c. Valentino 40.
Brignone cav. avv. Amedeo (Pinerolo).
Ceriana-Mayneri cav. Mich., v. Maria Vitt. 4.
Maffei cav. dott. Gio. Batt. (Pinerolo).
Pellegrini cav. ing. Massimo, v. Sebast. Valfrè 18.
Vagnone Gustavo, v. Carlo Alberto 19.

Sindaci
Allasia Filippo, v. della Rocca 11.
Console Gius. (Vigone).
Falco Gio. Batt., v. Alfieri 15.

Supplenti
Signoretti avv. Domenico.
N. N.

Segretario Contabile
Avigdor Enrico, v. Montebello 21.

Ferrovia Torino-Rivoli

Concessionaria

Società Finanziaria Industr. Torinese

Piazza Statuto

Cignetti Antonio, *Capo Esercizio*, piazza Statuto scalo Ferrovia.

Fioretta geom. Felice, *Capo Manutenzione*, p. Statuto scalo Ferrovia.

Società Anonima della Ferrovia Santhià-Biella

Capitale versato L. 4.000.000

Via Alfieri 15

presso l'Amm. Ferrovia Centr. Canavese

Consiglio d'Amministrazione.

Presidente

Ferrero avv. Giacomo Ant., v. Consolata 5.

Consiglieri

Vercellone comm. Bened, v. Giannone 1.
Amar cav. avv. Moise, v. Venti Sett. 54.
Pellegrini cav. ing. Massimo, v. Sebastiano Valfrè 18.
Colongo cav. avv. Luigi, c. Vitt. Em. II, 93.
Mussino Gius., v. Maria Vitt. 10.
N. N.

Sindaci

Gola cav. avv. Gius.
Orlandi cav. Paolo, v. Gioberti 73.
Vacalnt Enrico, v. Mazzini 4.

Supplenti

Doglio cav. Gius. Lora cav. Fermo.

Società Anonima per la Ferrovia Mantova-Modena

Capitale versato L. 8.000.000.
(in corso d'ammortamento).

Sede centrale: via Santa Teresa 9.

Consiglio d'Amministrazione

Presidente amministratore delegato

Menada cav. Giuseppe (Reggio Emilia).

Vice-presidente

Fenolio ing. comm. Michele, via della Rocca 36.

Consiglieri

Brettauer Lud., Johannestrasse, 16 Vienna.
Benassi ing. Alfredo, Reggio Emilia.
Molinari Giuseppe, Firenze, v. S. Isidio.

Segretario del Consiglio.

Anselmi avv. Umb., p. Solferino 22.

Sindaci

Bollero avv. Guido, v. Verrua 2.
Valente Italo, c. Vitt. Em. II, 68.
Baynes Alfredo, p. Solferino 22.

Società Anonima per la Ferrovia Centrale e Tramvie del Canavese

Capitale versato L. 3.000.000

Sede in Torino, via Alfieri 15.

Concessionaria ed esercente della Ferrovia Settimo-Rivarolo-Castellamonte, Tramvie Torino-Volpiano e Rivarolo-Cuorgnè.

Consiglio d'Amministrazione

Presidente

Ceriana comm. ing. Fr., p. Solferino 11

Vice-presidente

Allasia comm. ing. Filib. v. della Rocca 11

Amministratore delegato

Pellegrini cav. ing. Massimo, v. Sebastiano Valfrè 18.

Consiglieri

Chiesa cav. Felice, c. Oporto 26.
Maspero cav. Giuseppe, villa Val Salice.
Pulciano cav. uff. ing. Melchiorre, v. Carlo Alberto 18.
Zanaroli cav. uff. Egidio, c. Oporto 26.

Sindaci

Bobba avv. Pietro, via S. Dalmazzo 16.
Salvadori di Wiesenoff ing. comm. Giac.
Prat cav. avv. Gaspare (Torre Pellice).

Direzione Esercizio

(Rivarolo)

Molex cav. Giovanni, *direttore.*
Splendorelli ing. Ugo, *ispettore.*

Personale Amministrazione

Segretario-Capo contabile

Avigdor Enrico, v. Montebello 21.

Applicati Segreteria e Controllo

Arella Gius., v. S Quintino 5.
Semino Rodolfo, v. Morosini 4.
Allasio Massimino, v. Foscolo 19.
Costa Camillo, v. Garibaldi 38.
Console Giovanni, v. Mazzini 27.
Colla Edoardo, c. Siccardi 51.
Fertili Giovanni, v. Ospedale 4 *bis*.

Ferrovia da Alessandria e Novi a Piacenza

Società Anonima con sede in Torino
Capitale Sociale L. 17.850.000 interam. versato
(Ammortizz. per L. 2.454.000)

Via S. Dalmazzo 28.

Orario: dalle 9 alle 11 e dalle 14 alle 16.

Consiglio d'Amministrazione

Presidente

Crosa comm. ing. Vinc., v. Cernaia 11.

Consiglieri

Enrico avv. cav. Paol., v. Sacchi 26.
Fenolio avv. comm. Bernardo, v. Maria Vittoria 51.

Sindaci effettivi

Casola cav. Ernesto, v. Maria Vittoria 52.
Boni cav. ing. Stef., v. Cibrario 13.
Boero cav. Franc., v. Massena 53.

Sindaci supplenti

Livraghi cav. Achille, c. Vitt. Em. II, 73.
Salati comm. avv. Ercol., v. S. Dalmazzo 15.

Segretario cassiere

Albertazzi cav. Michele, v. S. Anselmo 6.

Applicato

Crochietto Adelgisio, v. Berthollet 13.

Società Anonima delle Tramvie Occidentali a Vapore di Torino

COLLEGNO-PIANEZZA-DRUENT-VENARIA

Capitale versato L. 300,000.

Stazione di partenza: p. Eman. Filiberto.
Succursale, p. Statuto.
Deposito e Stazione: str. di Pianezza 49 (Lucento).

Consiglio d'Amministrazione

Presidente

Polani cav. ing. Vincenzo, c. Oporto 37.

Amministratori

Vogliotti rag. Gius., v. Am. Avogadro 22.
Medici comm. Giuseppe, c. Oporto 37.

Sindaci

Cavalli avv. Paolo Gius., v. Pietro Micca 20.
Mayat comm. Luigi (Lucento).
Raccone ing. Francesco (Venaria Reale - La Mandria).

Supplenti

Albertazzi cav. Michele, v. S. Anselmo 6.
Presbitero avv. cav. Ferd., v. Mercanti 17.

Uffizio Governativo per la sorveglianza della costruzione della Ferrovia del Sempione e Linee d'accesso

Sede: Via S. Dalmazzo 28.

Crosa comm. ing. Vincenzo, *R. Ispettore superiore delle Strade Ferrate.*
Bianco Enrico, *Ingegnere di Sezione distaccato a Domodossola* (presso Staz. Ferrov.)
Stragliati cav. ing Alberico, *distaccato all'Uff. tecnico di Cuneo.*
Guglielmetti Celestino, *Assist. distaccato a Varzo, sopra Domodossola.*
Perugini Domenico, *Inserviente distaccato a Domodossola.*
Vittaz Cesare, *distaccato all'Uff. tecnico di Cuneo.*

Compagnia Generale Tramvie a vapore Piemontesi

Società Anonima - Capitale L. 3,168.000

Sede: Bruxelles

Direzione dell'Esercizio a Saluzzo.

Stazioni in Torino:

Via Nizza, angolo corso Vitt. Em. II e barriera di Nizza.

Garbarino ing. cav. uff. Giovanni (Saluzzo) *Direttore.*
Gatti geom. cav. Ferd. (Saluzzo), *Ispettore dell'Esercizio*
Riva Alceste, *Capo dell'ufficio Amministrativo* (Saluzzo).
Segre M., *Cassiere* (Saluzzo).
Bottini Giuseppe, *Economo* (Saluzzo).

Linee esercite dalla Compagnia

Torino-Carignano-Moretta-Saluzzo — Torino-Carmagnola — Saluzzo-Busca-Cuneo — Saluzzo-Costigliole-Venasca — Saluzzo-Cavour-Pinerolo — Saluzzo - Revello - Paesana — Cuneo - Dronero — Cuneo-Boves.

Società Anonima dei Tramways di Torino

Vedi nella Rubrica:
Istituzioni e Società Industr. e Commerciali l'elenco dell'Amministraz. pag. 816.

Società Torinese di Tramvie e Ferrovie economiche

Vedi nella Rubrica:
Istituzioni e Società Industr. e Commerciali l'elenco dell'Amministraz. pag. 816.

Società Anonima per la Ferrovia di Superga

Sistema AGUDIO

Capitale Sociale Lire 800.000

Direzione: Corso Regina Margherita 114.

Presidente

Gonella comm. avv. Alb., v. Venti Sett. 54.

Amministr. Delegato

Lauchard cav. Emilio, v. Ottavio Revel 15.

Amministratori

Jacobs ing. Giulio (Bruxelles).
Delvecchio cav. Angelo, c. Vercelli 4.
Charbonier cav. Giulio, c. Vitt. Em. II, 74.
Soldati comm. ing. Vinc., c. Vitt. Em. II, 44.
Traversino cav. Cesare, v. Pr. Tommaso 9.

Segretario

Quadrone geom. Francesco, v. Mazzini 34.

Ferrovia Funicolare al Monte dei Cappuccini

Sistema FERRETTI.

Pessina Cesare, *Direttore proprietario.*

ISTITUTI DI CREDITO E RISPARMIO

Banca d'Italia

Via Arsenale 8.

Consiglio di Reggenza

Presidente

Poccardi cav. avv. Eug., c. Vitt.Em. II,64.

Vice-presidente

Ceriana comm. ing. Franc., p. Solferino 11.

Segretario

Donn comm. Giovanni, v. Cernaia 3.

Vice-segretario

Dumontel Federico, comm., gr. uff. ✱, p. Madonna degli Angeli 2.

Reggenti

Levi Edoardo, v. Maria Vittoria 10.
Grasso cav. Vittorio, p. Carlo Felice 3.
Marino cav. Tommaso, c. Vitt. Em. II, 73.
Franco cav. Francesco, v. Alfieri 4.
Pellegrini Davide, c. Duca di Genova 33.
Piacenza cav. Felice, c. Vitt. Em. 108.

Reggenti delegati presso il Cons. superiore

Ceriana comm. ing. Franc., predetto.
Donn comm. Gio., predetto.
Poccardi cav. avv. Eugenio, predetto.

Censori

Charbonier cav. Giulio, c. Vitt. Em. II, 74.
Sacerdote cav. Ezechia, v. Maria Vitt. 26.
Bona comm. Basilio (Caselle).
Ottino cav. Giovanni, v. Passalacqua 10.

Consiglieri di Sconto

Mazzonis bar. Ettore, c. Vinzaglio 14.
Barbaroux Emilio, v. Ospedale 1.
Delleani cav. Gaspare, p. Castello 23.
Sclopis cav. ing. Vitt., v. Alfieri 21.
Ubertalli cav. Pietro, v. S. Quintino 14.
Simonis Gius., v. Robilant 3.
Pia cav. Gaetano, c. Re Umberto 14.
Durio Secondo, c. Napoli 23.
Bersanino cav. Gius., v. Ospedale 41.
Abrate cav. Ant., c. Vitt. Em. II, 68.
Vigliardi-Paravia comm. Carlo, corso Palestro 3.
Martini comm. Aless., c. Vitt. Em. II, 44.
Gianolio Bartolomeo (Dock).

Direttore

Calegari cav. uff. Roberto, v. Arsenale 8.

Segretario

Vivarelli Eugenio, v. Arsenale 6.

Segreteria

Sampò Gio., v. Assietta 37.
Chiera di Vasco conte Cesare, c. Vittorio Eman. II, 20E.
Reynaud Edoardo, v. Amed. Avogadro 19.
Garrone rag. Luigi, v. Gazometro 28.
Poggi Gius., v. Mazzini 12.

Ragioniere

Lazagna Enrico, v. S. Quintino 11.

Ragioneria

Vay Alessandro, v. Cernaia 32.
Pico Carlo, v. Botero 17.
Andreini Carlo, v. Venti Settembre 67.
Bollano Carlo, v. Luciano Manara 6.
Filippa rag. Angelo, v. Princ. Amedeo 26.
Pattoni dott. Amed., v. Venti Settembre 67.

Sconti e Conti Correnti

Cerruti Gioach., *sotto capo uff.* (Moncalieri).
Filippa Federico, v. Giovanni Prati 5.
Terrizzano rag. Giacomo, v. Arsenale 6.
Cerato Felice, v. Arsenale 6.
Zanotti Arturo, v. S. Chiara 52.
Drugmann Dialma, v. Sacchi 44.
Trebbi Italo, c. Re Umberto 40.

Cassa

Cassiere principale

Cima Giuseppe, v. S. Quintino 18.

Cassieri e sotto-cassieri

Savio ragion. Cesare, v. Stampatori 4.
Nagliati Giulio, c. S. Maurizio 29.
Riccardi Riccardo, v. Andrea Doria 19.
Bonini ragion. Pio, c. Duca di Genova 4.
Villabruna Guido, v. Passalacqua 6.
Morelli dott. Giuseppe, corso Dante.
Torcello Virginio, v. Roma 40.

Applicati alla Cassa

Tonda Giulio, v. Pallamaglio 20.
Dina Gustavo, v. Mercanti 2.
Roux Carlo, v. Reggio 3.

Magazzini Sete e bozzoli

Corsini cav. Carlo Gius., *magazziniere*, via Baretti 36.

Agenzie dipendenti dalla sede

Agenzia di Biella

Nuvoloni Clodomiro, *agente.*
Oliviero Olivieri, *sotto-cassiere.*
Signorelli rag. Vittorio, *applicato.*

Agenzia d'Ivrea

Sola Felice, *agente.*
Bellezza Tancredi, *sotto-cassiere.*

Agenzia del Credito Fondiario

della già Banca Nazionale nel Regno
(in liquidazione)
e Rappresentanza
dell'**Istituto Ital. di Credito Fondiario.**

Calegari cav. uff. Roberto, Dirett. della Banca d'Italia, predetto.
Vivarelli Eugenio, *Capo ufficio*, predetto.

Ricevitoria e Cassa Provinciale

(*esercitata dalla Banca d'Italia*).

Ricevitore Provinciale

Calegari cav. uff. Roberto, dirett. Banca d'Italia, predetto.

Cassiere

Magalotti Mario, v. Saluzzo 21.

Applicato

Borioli Daniele, p. Vitt. Em. I, 1.

Agenti di Cambio

accreditati presso la Banca d'Italia.

Velasco Luigi, via Finanze 15.
Barberis cav. Mario, v. Bogino 4.
Deregibus cav. Federico, v. Bogino 25.
Moriondo cav. Gius., v. Lagrange 16.
Denina cav. Luigi, v. Bogino 13.
Morelli Gustavo, v. Carlo Alberto 19.
Curioni cav. Augusto, p. Carignano 2.

Operazioni della Banca d'Italia.

La Banca d'Italia sconta:

1° *Buoni del Tesoro;*

2° *Lettere di cambio munite della firma di due persone almeno;*

3° *Assegni bancarii (chèques);*

4° *Note di pegno (Warrants) emesse da Società di Magazzini generali e da depositi franchi legalmente autorizzati, anche se munite delle sole firme del sovvenuto e del sovventore;*

5° *Fedi di credito dei Banchi di Napoli e Sicilia;*

6° *Cedole d'interessi;*

7° *Cartelle ed Obbligazioni sorteggiate* sulle quali consente anticipazioni esigibili nelle piazze indicate in apposito Elenco.

La scadenza *massima* dei recapiti non potrà essere maggiore di *quattro mesi* dal giorno dell'ammissione allo sconto.

La scadenza *minima* dei recapiti pagabili in piazze diverse da quelle nelle quali scontati, dovrà essere di **10 giorni.**

La Banca percepisce uno sconto minimo di **una lira** *sui recapiti scontati quando lo sconto liquidato sul totale per ogni singola piazza o per ciascuna presentazione risultasse inferiore.*

La scadenza *minima* dei *recapiti in genere*, pagabili *nel luogo dove sono scontati*, deve essere di cinque giorni.

La scadenza *minima* dei *buoni del Tesoro*, delle *cartelle* e delle *obbligazioni sorteggiate, pagabili in qualunque luogo*, potrà essere quella indicata nel paragrafo precedente, con l'avvertenza che su quelli dei detti titoli i quali fossero pagabili *fuori piazza* ed avessero una scadenza minore di 5 giorni, sarà ritenuto lo sconto in ragione di 5 giorni.

Gli assegni bancari (*chèques*) a vista e quelli *a termine non vistati*, potranno essere ammessi allo sconto soltanto dal giorno della emissione fino al **decimo** giorno dopo la medesima se presentati ad uno Stabilimento del Continente o di un'Isola e pagabili rispettivamente su piazze del Continente o della stessa Isola, *dove la Banca ha una sede o Succursale propria*, e dal giorno della emissione fino all'**ottavo** giorno dopo la medesima se presentati ad uno Stabilimento del Continente e pagabili su piazze di un'Isola ovvero ad uno Stabilimento di un'Isola su piazze di un'altra o del Continente, *dove la Banca ha una Sede o Succursale propria.*

Le *cedole d'interessi* del semestre in corso saranno ammesse allo sconto purchè il termine per il pagamento non ecceda i 4 mesi verso la provvisione di 1/2 % al mese e sull'importo netto di esse, calcolando un mese intero quello in cui avviene la presentazione, qualunque sia il giorno di essa.

Le *cedole d'interessi scadute* e le *cartelle* ed *obbligazioni estratte*, già ammesse a pagamento, saranno acquistate sotto deduzione di un diritto in ragione di:

2 °/oo per le cedole d'interessi pagabili in qualunque luogo;

1 °/oo per le cartelle ed obbligazioni estratte pagabili nel luogo dove avviene lo sconto;

2 °/oo per le cartelle ed obbligazioni estratte pagabili fuori piazza.

Il suddetto diritto sarà percepito sul *netto* ammontare dei titoli.

Le *note di pegno (Warrants)* potranno essere pagate prima della scadenza. In questo caso la Banca, gira senza sua garanzia i detti recapiti al cedente, e restituisce lo sconto, al saggio corrente nel giorno del rimborso, per i giorni che restano fino alla scadenza di essi.

Gli acconti che venissero pagati sulle *note di pegno*, in rappresentanza di ritiri parziali di merci dai magazzini generali da parte dei possessori delle *fedi di deposito*, saranno accettati dalla Banca e portati in diminuzione dello ammontare della *nota di pegno* scontata insieme con l'interesse - al saggio corrente - dal giorno successivo al versamento a quello della scadenza.

La presentazione dei recapiti alla Banca da parte di ditte o di persone residenti fuori piazza, ammesse allo sconto, potrà essere eseguita mediante lettera indirizzata alla medesima e recante una distinta dei recapiti rimessi.

Il netto prodotto dei recapiti scontati, viene accreditato subito al cedente in *conto corrente disponibile*, sul quale egli può emettere *assegni bancari girabili* a favore proprio o di terzi fino a concorrenza del suo credito.

Gli stampati per gli assegni sono provveduti gratuitamente dalla Banca.

L'importo dei *buoni del Tesoro*, dei *vaglia cambiari*, delle *fedi di credito*, delle *cedole d'interessi*, delle *cartelle* ed *obbligazioni estratte*, viene pagato dalla Cassa subito, senz'altre formalità, tranne la presentazione di una distinta dei titoli, sulla quale - munita del *visto* del Direttore *per il pagamento* - il presentatore rilascia quietanza della somma riscossa.

Fa anticipazioni sopra titoli di cui si ha visione della di-tinta presso le Sedi della Banca, sopra depositi di sete, e bozzoli.

Accetta effetti all'incasso a determinate condizioni.

Accetta versamenti di somme, contro ai quali apre dei *conti correnti infruttiferi.*

I correntisti possono disporre del loro credito a piacimento, mediante *assegni* provveduti dalla Banca ed emessi secondo le disposizioni del Codice di Commercio.

Accetta somme in conto corrente fruttifero sulle quali attualmente corrisponde l'interesse annuo del 0,50 % netto da tassa di ricchezza mobile.

I versamenti non dovranno però mai essere all'apertura del conto inferiori a lire 1000, e si possono prelevare sino a lire 100.000 al giorno.

Accetta dai *clienti abituali* somme non minori di *lire mille*, per essere passate *gratuitamente* a credito di essi, ovvero di altre ditte o persone, presso qualunque suo Stabilimento, dietro presentazione della *ricevuta di accreditamento in C/C* emessa dallo Stabilimento presso cui avvenne il versamento.

Compra chèques sull'estero, nonchè cambiali a scadenza non maggiore di tre mesi purchè munite almeno di due firme benevise.

Rilascia a vista chèques pagabili nelle seguenti piazze estere:

Parigi — Lione — Nizza — Londra - Berlino — Vienna — Zurigo — Basilea — Buenos-Ayres — Montevideo — Rosario Santa Fe — Nuova York

e pel tramite della Direzione Generale in Roma rilascia pure chèques e s'incarica di eseguire versamenti su tutte le piazze estere indicate da apposito elenco, ed alle condizioni di speciale tariffa.

Accetta a titolo di custodia, presso tutti gli Stabilimenti:

a) Depositi vincolati per conto terzi;

b) Depositi chiusi contenenti valori di qualunque specie ed altri oggetti, purchè non dannosi all'igiene ed alla sicurezza;

c) Depositi aperti contenenti titoli e valori.

Sui depositi vincolati per conto terzi la Banca percepisce un diritto di 1/8 % per un anno o frazione di anno, calcolato sul valore di borsa dei titoli depositati. Dopo un anno il diritto viene ridotto ad 1/16 % per semestre o frazione di semestre.

Sui depositi chiusi viene percepito un diritto di 1/8 % per un anno. Dopo l'anno il deposito non ritirato s'intenderà rinnovato di mese in mese, soggiacendo ad un diritto in proporzione. Un deposito dichiarato per somma minore di L. 5.000 è tassato per L. 5.000. Per i depositi aventi un volume maggiore di 30 decimetri cubi in circa, il diritto verrà moltiplicato tante volte, quante gli stessi depositi sorpassino il volume indicato, a meno che il valore dichiarato non sia tale che applicandovi il diritto di 1/8 % dia un prodotto non minore di quello risultante dal computo in ragione del volume.

Sui depositi aperti viene percepito un diritto di 1/16 % all'anno calcolato sul valore di borsa dei titoli depositati. Dopo l'anno il diritto sarà liquidato mese per mese, percependo il diritto proporzionale. Un deposito minore di L. 5.000 sarà tassato per L. 5.000.

Con la costituzione di siffatti depositi il depositante conferisce alla Banca l'incarico delle relative esazioni d'interessi, dividendi, titoli sorteggiati, ecc., ecc., Se gli interessi, i dividendi, i titoli sorteggiati, ecc., sono esigibili dalle Sezioni delle Tesorerie Provinciali dello Stato, i diritti di custodia e d'incasso dovuti alla Banca saranno ridotti alla metà. Tale benefizio è però soggetto alla condizione che i depositanti autorizzino la Banca, all'atto della costituzione del deposito, a prelevare dai loro depositi i titoli estratti e di staccare le cedole maturande almeno quindici giorni prima che si rendano esigibili.

d) Depositi mensili, percependo il seguente diritto di custodia:

Fino a L. 20.000 di valore plateale L. 1 minimo al mese.

Oltre a L. 20.000 fino a L. 500.000 di valore plateale L. 0,05 % al mese.

Oltre a L. 500.000 fino a L. 1.000.000 di valore plateale L. 0,04 % al mese.

Oltre a L. 1.000.000 di valore plateale L. 0,03 % al mese.

Trascorso un semestre, il diritto sui depositi superiori a L. 20.000 viene diminuito di un centesimo ogni mille lire, fermo restando il diritto minimo di L. 1 al mese.

Depositi a custodia in cassette chiuse in ferro con valore dichiarato e senza dichiarazione di valore. Le cassette sono fornite dalla Banca e di esse il depositante ha la libera disponibilità dalle ore 9,30 alle ore 17,30 nei giorni non festivi nell'apposito locale.

Dimensioni delle cassette.

1ª Categoria. — Cassette piccole aventi cent. 16 di largh., cent. 17 di altezza e 48 di profondità.

2ª Categoria. — Cassette medie aventi cent. 24 di largh., cent. 17 di altezza e 48 di profondità.

3ª Categoria. — Cassette grandi aventi cent. 32 di largh., cent. 18 di altezza e 48 di profondità.

Tariffe.

Depositi con valore dichiarato.

Il corrispettivo per l'uso delle cassette da pagarsi anticipatamente è il seguente:

		1 anno	6 mesi	3 mesi	1 mese
per quelle piccole	L.	25	15	10	5
» medie	»	40	23		
» grandi	»	55	30	20	10

oltre il diritto di custodia in ragione del valore dichiarato con un *minimum* di L. 15.000 sino a L. 100.000;

per mesi 12 centesimi 50 al mille
» 6 » 40 »
» 3 » 25 »
» 1 » 10 »

Oltre L. 100.000 sino a L. 500.000

Per un mese: cent. 4 al mille per una durata eccedente i 6 mesi; » 5 » » » sino a 6 mesi

Oltre L. 500.000 sino a L. 1.000.000.

Per un mese: cent. 3 al mille per una durata eccedente i 6 mesi; » 4 » » » sino a 6 mesi

Oltre L. 1.000.000

Per un mese: cent. 2 al mille per una durata eccedente i 6 mesi; » 3 » » » sino a 6 mesi

La decorrenza è stabilita dal giorno dell'eseguito deposito.

Depositi senza dichiarazione di valore.

Il corrispettivo annuale per l'uso delle cassette da pagarsi anticipatamente è il seguente:

per quelle piccole . . . L. 30
» medie . . . » 45
» grandi . . . » 60

Per maggiori ragguagli dirigersi presso la Banca ove nel locale apposito si trovano ostensibili i relativi regolamenti.

Vaglia gratuiti.

I vaglia gratuiti emessi dalle Sedi Succursali della Banca d'Italia sono pagabili da tutti gli Stabilimenti della Banca, compreso quello emittente, e possono essere dati nei pagamenti presso i suoi corrispondenti.

I vaglia possono servire per qualsivoglia transazione fra privati e fra commercianti, in qualunque luogo e in qualunque tempo bastando alla loro trasmissione una semplice girata a tergo, od anche la sola firma in bianco del possessore.

I vaglia sono consegnati immediatamente; la domanda può essere fatta, finchè l'ufizio di cassa della Banca rimane aperto al pubblico. Sono numerati e datati, indicano in cifre o in tutte lettere la somma per la quale vengono emessi, e sono firmati dal Cassiere e dal Direttore.

Orario per le Operazioni

Presentazione allo sconto dalle 9 alle 12.

Vaglia cambiari, distribuzione immediata dalle 10 alle 15,30

Per tutte le altre operazioni di sportello dalle 10 alle 15.

Depositi a custodia mediante cassette in ferro dalle 9,30 alle 17,30.

Esazioni cambiali alle casse sino alle ore 4.

Istituto Ital. di Credito Fondiario

Società Anonima – Sede in Roma

Capitale statutario L. 100.000.000
Emesso e versato » 40.000 000

Legge 22 febbr. 1885 (testo unico), N. 2922, Serie 3ª 17 luglio 1890, N. 6955, Serie 3ª, e 6 maggio 1891, N. 315, Serie 3ª e 4 giugno 1896, N. 183

Rappresentata dalla Banca d'Italia

Norme per la Richiesta dei Mutui

(Chiedere alla Direzione della Banca).

Banco di Napoli

Via Cavour 8.

Deleg. della Cam. di Commercio di Torino presso il Consiglio Generale

Bocca avv. cav. Ferdin., v. Alfieri 19.

Consiglieri di Sconto

Carasso cav. Luigi, v. Carlo Alberto 9.
Chicco cav. Eugenio.
Conterno Giuseppe, v. Montebello 4.
Deregibus cav. Federico, v. Plana 5.
Gonella comm. avv. Alb., v. Venti Sett. 54.
Guillot cav. Stefano, v. Assietta 57.
Moris cav. Alf., v. Carlo Alberto 41.
Ottolenghi Cesare, c. Valdocco 3.
Parea Carlo, v. Pastrengo 29.
Poma cav. Cipriano, c. Duca di Genova 38.
Rizzetti cav. Spirito, p. Solferino 1.
Zanaroli cav. Egidio, c. Oporto 26.

Direttore.

Ayra cav. Gio., v. Amedeo Avogadro 11.

Segreteria

Segretario

Laboccetta Armando, v. Bodoni 5.

Ufficiale

Poli Ciro, v. Giusti 5.

Alunno

Carpano Felice.

Contabilità

Ragioniere

Novelli Ernesto, v. della Zecca 33.

Ufficiale aiutante Ragioniere

Botteoni Giovanni, v. S. Secondo 17.

Ufficiali

Bonomi Remo, v. Monginevro 25.
Troise Pietro, v. Pallamaglio 20.
Cossard Ferdinando, v. Cavour 48.
Garelli Bartolomeo, c. Vitt. Em. II, 57.
Ricciardi Mario.
Mazzella Francesco, v. Carlo Alberto 33.

Alunni

Buonoconto Eugenio, v. Venti Settembre 29.
Solimene Silvio.

Ufficio Sconti e Conti Correnti

Ufficiale incaricato

Marenco Leone, v. Napione 5.

Ufficiale

Gravier Luciano, v. Cavour 9.

Cassa

Cassiere principale

Capuano Guglielmo, v. Balbis 4.

Aiuto-Cassiere

Quaglia Guglielmo, p. Castello 14.

Fiduciario

Cagnoli Evasio, c. S. Maurizio 19.

Comitato di vigilanza della Stanza di Compensazione.

Ayra cav. Gio., *Presidente.*
Blanc cav. Giulio, *Membro.*
Deregibus cav. Federico, *id.*
Donn comm. Giovanni, *id.*
Gonella comm. Alberto, *id.*
Grasso cav. Vittorio, *id.*
Giaccone cav. Vittorio, *id.*
Morelli Gustavo, *id.*
Velasco Luigi, *id.*

Delegato della Camera di Commercio

Pellosio cav. Pietro (Biella).

Magazzino Sete.

Barberis cav. Giulio, *Agente magazz.*
Imoda Camillo, *Aiuto magazz.*

Operazioni del Banco di Napoli.

Il Banco di Napoli sconta: 1. Buoni del Tesoro. 2. Lettere di cambio commerciali. 3. Assegni bancari (chèques). 4. Note di pegno. 5. Cedole d'interessi.

La scadenza massima dei recapiti non può superare i quattro mesi dalla data dell'operazione di sconto. La scadenza minima per quelli pagabili su piazza deve essere di cinque giorni, per quelli fuori piazza di dieci giorni.

Il netto prodotto dei recapiti scontati viene accreditato subito al cedente in conto corrente disponibile, sul quale egli può emettere assegni bancari a favore proprio o di terzi fino a covertura del suo credito.

Accetta effetti all'incasso a determinate condizioni pagabili su tutte le piazze bancabili.

Emette vaglia gratuiti pagabili da tutti gli Stabilimenti del Banco, e dai suoi corrispondenti. Essi possono servire in tutte le transazioni private, con la girata a tergo, od anche la sola firma.

Emette fedi di credito gratuite, trasmissibili per semplice girata o condizionatamente. La condizione sospende il pagamento da parte del Banco finchè non sia dimostrato l'adempimento di essa.

Concede anticipazioni: *a*) Su titoli dello Stato o dallo Stato garantiti. — *b*) Su cartelle fondiarie. — *c*) Su sete gregge e lavorate in organzino e trame sulle fedi di deposito bozzoli (warrants) dei magazzini generali.

Accetta depositi di somme in conto corrente fruttifero, depositi di titoli e valori a custodia in pacchi chiusi od aperti.

Trae delegazioni telegrafiche su tutte le sue Sedi e Succursali mediante mite provvigione.

Compra e vende titoli per conto terzi.

Gerisce la stanza di compensazione.

Banca Commerciale Italiana

(Società Anonima)

Capit. Soc. L. 80,000,000 interamente versato.

Sede Centrale: **MILANO**

Sedi: Firenze, Genova, Napoli, Palermo Roma, Torino e Venezia.

Succursali

Alessandria	Busto Arsizio	Livorno	Pisa
Bari	Carrara	Lucca	Savona
Bergamo	Catania	Messina	Udine
Bologna		Padova	Vicenza.

La ***Sede di Torino*** riceve versamenti in **Conto corrente 2 %** colla disponibilità di

L. 10.000, a vista. — L. 20.000, con un giorno di preavviso. — L. 50.000, con tre giorni di preavviso. — Somme maggiori con 5 giorni di preavviso.

In **Conto Corrente 2 3/4 %** colla disponibilità di L. 3000, a vista. — L. 5000 con un giorno di preavviso. — L. 10.000, con cinque giorni di preavviso. — Somme maggiori con 10 giorni di preavviso.

Depositi a risparmio al 3 % con Libretti al portatore, colla disponibilità di

L. 1000, a vista e di somme maggiori con dieci giorni di preavviso.

Emette Buoni fruttiferi a tasse di interesse diversi.

Assume il servizio di Cassa per conto di privati, di Società e di Amministrazioni pubbliche e private, e s'incarica del pagamento delle imposte.

Incassa e sconta coupons.

Incassa gli interessi su rendite nominative.

Eseguisce ordini di Borsa sia per l'acquisto che per la vendita di valori. S'incarica della *custodia di oggetti di grandi dimensioni* come casse d'argenteria, bauli, involti e fa servizio di *cassette forti* per la custodia di valori ed oggetti preziosi con un impianto modello costruito secondo i più recenti sistemi in apposito locale corazzato e fa qualsiasi altra operazione di Banca.

Consiglio d'Amministrazione

Presidente

Sanseverino-Vimercati conte Alfonso, Senatore del Regno.

Vice presidenti

Winterfeldt Max, Socio Gerente della Berliner Handels-Gesellschaft di Berlino.
Blum Giulio, Pascià, Dirett. dell'I. R. Priv. Stabil. Austriaco di Credito per il commercio e l'industria di Vienna.
Noetzlin Edoardo, consigliere d'amministrazione della Banque de Paris et des Pays Bas di Parigi.
Abegg-Arter Carlo, Pres. della Société de Crédit Suisse di Zurigo.

Consiglieri

Arnstaedt G. W., Dirett. della Dresdner Bank di Dresda.
Bauer Maurizio, Dirett. del Wiener Bank-Verein di Vienna.
Besso Marco, Dirett. Assic. gen. di Venezia.
Canzi Luigi (Milano).
Consiglio Davide, Senatore del Regno.
Di Montagliari marchese Giovanni.
Finaly Ugo.
Florio Ignazio, Capo della Casa I. e V. Florio di Palermo.
Kaempf Giovanni, Dirett. della Bank für Handel & Industrie di Berlino.
Klein Adolfo, Consigliere Generale della Banca Anglo-Austriaca di Vienna.
Oppenheim barone Alberto, della Casa Sal. Oppenheim Jun & C. di Colonia.
Piaggio Erasmo, Senat. del Regno, Amm. Deleg. della Navigaz. Gener. Italiana.
Pollone comm. Eug., Consigl. d'amministr. delle Soc. per le ferrovie del Mediterr.
Raggio conte Edilio, Deput. al Parlam.
Rossi conte Gerolamo, Senat. del Regno.
Schoeller Aless., socio Ger. della Direction der Disconto-Gesellschaft di Berlino.
Schwabach Paolo, della Ditta S. Bleichröder di Berlino.
Selve comm. Feder., della Ditta Fratelli Selve di Donnaz.
Siccardi avv. comm. Ferdinando, Ammin. Delegato della Cartiera Italiana.
Stern Edgardo, della Casa A. J. Stern e C. di Parigi
Thorsch Gius. Enrico, Dirett. della Banque de Paris et des Pays Bas di Parigi.
Turrettini Alberto, Amministr. Delegato dell'Union Financière di Ginevra.
Wallich Ermanno, Consigl. d'Amministr. della Deutsche Bank di Berlino.
Zahn-Geigy Fritz, Presid. del Bankverein Suisse, Basilea.

Sindaci effettivi

Sacchi rag. Guido, Besozzi cav. Aless.
Serina dott. Gerolamo

Direzione centrale

Joel comm. Otto (Milano).
Weil comm. Federico (Milano).
Casanova cav. Franc (Genova).
Sahadun Giuseppe (Milano).

Direzione della Sede di Torino

Direttore

Gianzana Mino, v. Pastrengo 29.

Vice-direttori

Rol avv. Vitt., c. Duca di Genova 1.
Lavista Ettore, v. Arsenale 4.
Toeplitz Ludovico, c. Siccardi 69.

Procuratori

Martinetti rag. Andrea, v. Cernaia 20.
Bertoldo cav. Paolo, c. Siccardi 26.
Valente Italo, c. Vitt. Em. II, 68.
Vignolo Luigi, v. Cibrario 17.

Istituto delle Opere Pie di S. Paolo

Beneficenza e Credito

Via Monte di Pietà, N. 30-32-34-36.

L'Istituto delle Opere Pie di San Paolo sorto nel 1563 è un Ente complesso di beneficenza e di credito, il quale si specifica mediante quattro aziende diverse, cioè:

L'Ufficio Pio — Il Monte di Pietà — L'Educatorio Duchessa Isabella ed *Il Credito Fondiario.*

Esso è retto dal nuovo Statuto organico approvato con Decreto Reale del 26 Maggio 1901 ed è amministrato da un Consiglio di Amministrazione composto, oltrechè del Presidente e del Vice-presidente — nominati per Decreto Reale — di diciotto Membri, nove dei quali di nomina prefettizia e nove del Consiglio Comunale, e la cui opera è totalmente gratuita.

Presidente

Marsengo Bastia comm. Gr. uff. ☎ avvocato Ignazio, *Deputato*, c. Vinzaglio 9.

Vice-presidente

Salvadori di Wiesenhoff nob. comm. ing. Giacomo, v. dei Mille 5.

Amministratori

Di nomina comunale

Castellari avv. prof. cav. uff. Giov., via Garibaldi 24.
Chevalley ing. Gio., v. Maria Vittoria 16.
Nasi dei bar. nob. avv. Carlo, v. Assarotti 3.
Navassa avv. Pietro, uff. ☎, v. Goito 4.
Nicolis di Robilant nob. ing. Stanislao, v. Maria Vittoria 17.
Richelmy avv. cav. Piero, v. Ospedale 20.
Roggieri avv. Carlo Felice, v. Perrone 2.
Sobrero dei baroni nob. generale comm. ✻ e Gr. uff. ☎ Ferdin., v. Carlo Alberto 16.
Zerboglio ing. Pier Gius., uff ☎, ✻, piazza Solferino 1.

Di nomina prefettizia

Bertetti avv. Michele, ☎, Deput. al Parlamento, v. Bellezia 14
Bonino avv. Lorenzo, v. Pietro Micca 12.
Chinca avv. Camillo, uffiz. ☎, uff. ✻, via Cibrario 13.
Cravera avv. Gius., ☎, v. S. Dalmazzo 24.
Davicini cav. ing. Attilio, v. Sacchi 22.
Engelfred cav. avv. Giuseppe, c. Cairoli 8.
Richetta ing. Art. ☎, ✻, v. S. Dalmazzo 24.
Rossi comm. ing. Cesare, c. Vitt. Em. II, 68.
Scarfiotti dott. Lod., uff. ☎, v. Magenta 21.

Delegati di Beneficenza incaricati della distribuzione dei sussidi per l'anno 1905.

(Vedi Rubrica *Beneficenza* a pag. 565).

Uffici dell'Amministrazione.

Reyna comm. ✻, avv. Federico, *Direttore Generale* v., Accad. Albertina 37.

Segreteria.

DIVISIONE I. — **Amministrativa.**

Gariboldo avv. Enr., *Segr.*, v. Carlo Botta 5.

SEZIONE I.

Gabinetto — Affari Generali — Monte di Pietà.

Okresek prof. Clemente, v. Garibaldi 10.
Beretta avv. Ercole, v. Brunetta 9.
Martra Baldass., *cassiere agli incanti*, via Garibaldi 45.
Bongiovanni G. Batt., *addetto agli incanti*, v. Berthollet 5.

SEZIONE II.

Archivio — Protocollo — Spedizione e Copiatura.

Berretta Alfonso, *Reggente la sezione*, via Sacchi 14.
Chapperon avv. Gabr., v. Gaud. Ferrari 7.

SEZIONE III.

Economato interno.

Ferrero-Demichelis Luigi, ☎, *Reggente la sezione*, v. S. Massimo 38.

SEZIONE IV.

Amministrazione patrimoniale.

Mondino avv. Felice, *Reggente la sezione*, v. Madama Cristina 11.
Pramaggiore geom. Pietro, v. S. Chiara 60.

SEZIONE V.

Beneficenza — Educatorio Duchessa Isabella.

Chiaves Paolo, *Regg. la sez.*, v. Galliari 12.
Strolengo avv. Vittorio, v. Genova 24.

DIVISIONE II.

Legale e Credito Fondiario.

Mondino avv. Celestino, ☎, *Dir. del Credito Fondiario e Capo dell'Ufficio legale*, v. della Rocca 15.

SEZIONE I.

Istruzione mutui e pareri legali.

Ferreri avv. Carlo, c. Siccardi 53.

SEZIONE II.

Pratiche relative alle successioni — Apertura di libretti di deposito di somme — Polizze per depositi in custodia ed ammin. — Affari diversi.

Barberis avv. Tommaso, v. Zecca 12.

SEZIONE III.

Contratti Mutui e Cartelle Fondiarie.

Caviglia avv. Vittorio, v. Cavallerizza 4.

SEZIONE IV.

Debitori morosi e subaste giudiziali.

Bevilacqua Ern., v. Berthollet 17.
Re avv. Fausto, c. Vitt. Em. II, 8, oltre Po.

Ragioneria.

Rossi rag. Giulio Cesare, ☎, *Ragioniere Capo*, v. Ospedale 40

SEZIONE I.

Opere pie e Monte di Pietà — Mandati — Tenuta dei mastri e partitari — Bilanci preventivi — Conti consuntivi.

Catella rag. Roberto, v. Zecca 12.
Lebole rag. Pietro, v. Ponte Mosca 10.
Fioretta rag. Alberto, c. Vitt. Em. II, 111.

SEZIONE II.

Conti correnti — Depositi per custodia ed amministrazione — Anticipazioni su titoli.

Alberti Aymone Filiberto, v. Garibaldi 1.
Bevilacqua rag. Mario, v. Po 6, piano 1.
Milanesio rag. Stefano, v. Carlo Alb. 36.
Pepino rag. Francesco, v. Passalacqua 1.

SEZIONE III.

Contabilità Credito Fondiario — Servizio Cartelle Fondiarie.

De Rossi rag. Biagio, v. Arsenale 36 *bis*
Lanza conte Alb. Michele, v. Ospedale 16.
Natta rag. Carlo, v. Cibrario 53.
Corbari Luigi, v. Carlo Alberto 22.
Rossi rag. Mario, v. S. Secondo 17.
Medaglia rag. Adolfo, v. Maria Vitt. 23.
Durelli rag. Mario, v. Barbaroux 23.

SEZIONE IV.
Liquidaz. polizze incanti — Deconti ed interessi — Liberazione polizze — Spoglio incanti Monte di Pietà.

Clerici Enrico, v. S. Franc. da Paola 39.
Squarzini geom. Nereo, c. Oporto 36.

Servizio cassette e casseforti di sicurezza

Ugonino rag. Gio., v. Juvara 1.

Controllo.

Capuzzo Edoardo, ✠, *Ispett. di contab. e controllo*, c. Siccardi 26.

SEZIONE I.
Controllo generale.

Marino Felice, c. Vitt. Em. II, 73.
Tam rag. Ettore, v. dei Fiori 19.
Vigo rag. Lor., v. Barbaroux 20.

SEZIONE II.
Controllo di cassa.

Giordana rag. Franc., v. S. Quintino 45.

SEZIONE III.
Controllo depositi fruttiferi.

Monotti rag. Raniero.
Allera geom. rag. Carlo, p. Vitt. Em. I, 21.

SEZIONE IV.
Controllo dell'Azienda pignoratizia.

Cantalupo rag. Callisto, v. S. Massimo 32.
Marchionni Felice, v. Palazzo di Città 6.
Alfano Franc., v. S. Chiara 60.

Tesoreria.

Anzino geom. Carlo, ✠, *Tesoriere*, via S. Franc. Paola 37.
Conti Alfredo, *Cassiere*, v. Rocca 2.
Comino Enrico, *id.*, c. S. Martino 4.
Wooldridge William, v. della Zecca 31.

Monte di Pietà.

Ispettore amministrativo

Napione Antonio, v. Rossini 14.

Magazziniere

Bona ca v. Sisto Cos., v. Amedeo Avogadro 11.

Aiuto magazziniere

Gossetti Marcellino, c. Princ. Oddone 23.

Agenti periti

Clerico Giacomo, v. Gioberti 38.
Ferretti Alessandro, v. S. Massimo 17.
Rocca Alessandro, v. Mad. Cristina 77.
Gioda Francesco, c. Princ. Oddone 14
Mayno Pietro, v. Silvio Pellico 5.
Riccio Oreste, v. Saluzzo 3.
Baudino Franc., v. Orfane 16.
Lovisolo Antonio, v. S. Chiara 60.

Agenti periti straordinari

Bertero Alberto, c. S. Maurizio 30.
Campra Lorenzo, v. Gioberti 14.
Muretti Gio., v. Accad. Albertina 35.
Fenochio Pietro, v. Carlo Alberto 34.
Allasia Ugo, v. Belvedere 17.
Tvazy Onorato, v. Bertola 17.
Camandona geom. Vitt., v. Assarotti 15.
Cavallero rag. Antonio, p. Gran Madre di Dio 3.
Dosio geom. Angelo Gio., v. Donati 15.
Pignato Giuseppe, v. Cernaia 42.

Ufficio controllo di magazzino

Seymandi Matteo, v. Ettore de Sonnaz 4.
Prato Michele, v. Basilica 4.

Uffici e succursali del Monte.

Ufficio Centrale (Via Monte di Pietà 36).

Orario: *Estivo.* Giorni feriali dalle 7 alle 11,30 e dalle 12 alle 19. *Invernale.* Giorni feriali dalle 8 alle 11,30 e dalle 12 alle 19. Giorni festivi dalle 8,30 alle 11,30.

Succursale N. 1 (Via Galliari 4).

Orario: Giorni feriali dalle 8 alle 11,30 e dalle 13 alle 18,30. Giorni festivi dalle 8 alle 11.

Succursale N. 2 (Via Pescatori ang. via Bava).

Orario: Giorni feriali dalle 8 alle 11,30 e dalle 13 alle 18,30. Giorni festivi dalle 8 alle 11.

Succursale N. 3. (Corso Reg. Margherita 156).

Orario: Giorni feriali dalle 8 alle 12 e dalle 13,30 alle 18,30. Giorni festivi dalle 8 alle 11.

Succursale N. 4.
(Corso San Martino 8).

Orario: *Estivo.* Giorni feriali dalle 7 alle 19. *Invernale.* Giorni feriali dalle 8 alle 19. Giorni festivi dalle 8 alle 11.

Succursale N. 5.
(Via Melchiorre Gioia 2 e c. Vittorio Em. II, 66).

Orario: Giorni feriali dalle 8 alle 11 e dalle 12,30 alle 18,30. Giorni festivi dalle 8 alle 11.

Succursale N. 6.
(Via Ponte Mosca 16).

Orario: Giorni feriali dalle 8 alle 11,30 e dalle 13 alle 18,30. Giorni festivi dalle 8 alle 11.

Succursale N. 7.
(Via Andrea Provana 1).

Orario: Giorni feriali dalle 8 alle 12 e dalle 3,30 alle 18,30. Giorni festivi dalle 8 alle 11.

MONTE DI PIETÀ

Fondo di riserva al 31 dicembre 1903 L. 7.634 095,06
Fondo speciale per le oscillazioni nel valore dei titoli di credito di proprietà al 31 dicembre 1905 . . L. 2.400.000

OPERAZIONI DI CREDITO
Orario di Tesoreria

Dalle ore 10 alle 16.

Nella prima quindicina di gennaio e luglio: dalle ore 9 alle 16.

Nelle due prime decadi di aprile ed ottobre: dalle ore 9,30 fino ad esaurimento di tutte le operazioni presentate nel giorno agli uffizi di ragioneria e controllo.

Azienda pignoratizia

1° **Fa prestiti, anche fuori di Torino, su pegno di cose materiali** (pietre preziose, ori, argenti, metalli grossi, pannilini, filati, cuoiami ed in genere qualunque oggetto mobile, eccettuati quelli espressamente esclusi dallo Statuto del Monte), per 6 o per 12 mesi con l'interesse del 4 % per i prestiti fino a L. 20 e del 4 1/2 % per i prestiti di maggior somma.

I pegni non rinnovati o riscattati alla scadenza sono venduti al pubblico incanto. L'eventuale sopravanzo del prezzo — dedotto l'ammontare del credito del Monte — è tenuto a disposizione del possessore della polizza del pegno per *5 anni*. I sopravanzi che si prescrivono dopo trascorso questo termine, sono *intieramente erogati in opere di beneficenza e di utilità pubblica.*

Azienda dei depositi

2° **Riceve denaro:**

a) **In conto corrente libero** al 2 % netto da imposta.

Il correntista può disporre del suo credito con assegni (*cheques*) fino a lire **6000** a vista. Per somme maggiori, occorre il preavviso di un giorno per ogni 6000 lire. Mediante tenue sconto, l'Istituto può anche pagare subito, od a termine abbreviato, gli assegni eccedenti il disponibile giornaliero Gli interessi sono capitalizzati al 30 giugno e al 31 dicembre.

Per depositi con facoltà di fare prelevamenti superiori a lire 6000 al giorno, condizioni da convenire.

b) **A scadenza fissa** (netto da imposta) da 6 a 9 mesi, al 2 1/2 %; da 9 mesi a 1 anno, al 3 %.

Anche i libretti a scadenza fissa possono essere pagati avanti termine con lieve sconto.

Tutti i libretti, tanto di conto corrente quanto a scadenza fissa, possono essere vincolati a favore di terzi.

3° **Accetta come versamenti in contanti** le cedole scadute dei titoli emessi o garantiti dallo Stato e delle cartelle fondiarie di San Paolo.

4° **Fa anticipazioni in conto corrente** su titoli emessi o garantiti dallo Stato, su cartelle fondiarie, obbligazioni delle Società esercenti le principali reti ferroviarie, obbligazioni della città e Provincia di Torino.

I prelevamenti sul disponibile si possono fare anche mediante *chèques* girabili a terzi — a vista o a termine — senza presentazione della polizza di deposito.

5° **Fa riporti** sui titoli ammessi alle operazioni di anticipazione e sulle azioni delle principali Società ferroviarie.

6° **Fa mutui ed aperture di credito in conto corrente,** garantiti con prima ipoteca, a vantaggiose condizioni.

7° **Compra titoli di Stato e cartelle fondiarie di San Paolo** per conto dei titolari dei libretti in conto corrente ed a scadenza fissa, **mediante il solo rimborso delle spese di acquisto.**

8° **Sconta** cambiali garantite con prima ipoteca o pegno; buoni del Tesoro; cedole di titoli di credito pubblico e mandati di pagamento emessi dallo Stato, dalla Provincia e dal Comune di Torino

9° **Riceve in deposito titoli di credito** in semplice custodia ed in amministrazione.

I certificati di deposito delle cartelle nominative del Credito Fondiario di San Paolo sono **custoditi ed amministrati gratuitamente.**

10° **Assume il servizio di cassa** di Corpi morali a condizioni di favore.

11° **Si incarica gratuitamente di pagare le imposte** dirette dovute dai correntisti all'Esattore di Torino.

12° **Ha un impianto modello di**

Cassette e Casse-forti di sicurezza

contro qualsiasi pericolo di furto o di incendio, per la custodia di valori, titoli di credito, oggetti preziosi di qualsiasi specie, documenti, ecc.

Le cassette e casse-forti hanno rispettivamente le dimensioni e sono locate ai prezzi seguenti:

	DIMENSIONI			PREZZI		
	Altezza	Larghezza	Profondità	Trimestre	Semestre	Anno
Cassette-forti						
1° **Cassette ordinarie** . .	0,095	0.18	0,41	*6*	*9*	*12*
Id. **ultime file** (super. ed inferiore) .	»	»	»	—	*5*	*8*
2° **Cassette medie** . . .	0,15	0,22	0,50	*8*	*12*	*16*
3° **Cassette grandi** . .	0,15	0,46	0,50	*14*	*20*	*30*
Id. **con serratura a combinazione** .	»	»	»	*16*	*23*	*35*
Casse-forti	0,60	0,46	0,50	*25*	*40*	*75*

Orario per il servizio delle Cassette e Casse-forti di sicurezza

Dalle ore 9,30 alle 17,30.

E nei giorni di liquidazione di borsa dalle ore 9 alle 18.

I locali delle Cassette e Casseforti e gli Uffizi di Tesoreria sono aperti al pubblico soltanto nei giorni feriali.

N.B. — Con gli utili derivanti dall'esercizio del credito — *Azienda dei depositi* — il Monte alimenta e sovviene l'*Azienda pignoratizia*, la quale è, così soltanto, messa in grado di fare prestiti a condizioni di favore, quali non trovano riscontro presso verun altro Istituto congenere.

Gli utili che sopravanzano — dopo dedotte le prelevazioni statutarie per l'aumento del fondo di riserva e del fondo speciale per le oscillazioni nel valore dei titoli di proprietà — sono **intieramente erogati ogni anno in opere di beneficenza e di utilità pubblica.**

Credito Fondiario dell'Istit. delle Opere Pie di S. Paolo

Situazione al 31 Dicembre 1903

Guarentigia ipotecaria . . . . L. 149.135.066

Cartelle in circolazione

Serie 5 %. N. 57.233 per L. 28.616.500
» 4 1/2 %. » 34.728 » » 17.364.000

N. 91.961 L. 45.980.500

Fondo di garanzia assegnato per legge L. 1.500.000 —
Fondo capitale . . . . . » 1.134.705,90
Fondo speciale di riserva . . . . » 1.192.416,15

Nozioni sommarie per le domande di mutui fondiari.

(*Legge 22 febbraio 1885, N. 2924, Serie 3ª – Regolamento 24 luglio 1885, N. 3278, Serie 3ª – Leggi 6 e 17 luglio 1890, N. 6940 e 6955, Serie 2ª – Legge 4 giugno 1896, N. 183*).

§ 1. Il Credito Fondiario dell'Istituto delle Opere Pie di San Paolo in Torino fa mutui mediante emissione di cartelle fondiarie al portatore, del valore nominale di L. 500 caduna, fruttanti l'annuo interesse del 4,50 %.

Per facilitare la vendita delle cartelle emesse, alle migliori condizioni del mercato, l'Istituto presta al mutuatario tutto il suo concorso.

§ 2. Il mutuo dev'essere garantito con prima ipoteca sopra immobili del valore almeno doppio della somma mutuanda e che diano un reddito certo e durevole per tutta la durata del contratto. Però quando il mutuo richiesto sia esclusivamente destinato a liberare la proprietà rustica dal prezzo residuale di acquisto o dell'onere enfiteutico, l'Istituto potrà prestare fino a $^3/_5$ del valore.

Gli immobili, destinati al servizio di un'industria, vengono accettati in garanzia per il valore ch'essi hanno, indipendentemente dall'uso speciale cui sono adibiti.

§ 3. I fabbricati saranno assicurati contro i danni dell'incendio a spese del mutuatario, presso una Società benevisa all'Istituto.

§ 4. Quando gli immobili che si vogliono vincolare per cautela del mutuo fossero già gravati da ipoteche, queste dovranno essere cancellate prima della stipulazione del contratto definitivo di mutuo, oppure estinte mediante pagamento delle relative passività all'atto e con l'importo stesso del mutuo.

Se il mutuo deve servire in tutto od in parte alla estinzione di debiti cautelati sopra gli stabili ipotecandi a favore dell'Istituto, questo, al momento del contratto definitivo del mutuo, tratterrà presso di sè tante cartelle quante, vendendole, saranno all'uopo sufficienti.

§ 5. La durata del mutuo non può essere stabilita per un termine minore di 10 nè maggiore di 50 anni. Tuttavia il mutuatario è sempre in facoltà di liberarsi anticipatamente di tutto o parte del suo debito.

Nel caso di rimborso parziale, il mutuatario può domandare la riduzione della ipoteca.

§ 6. La restituzione totale o parziale del mutuo si può fare in denaro od in cartelle fondiarie, al loro valore nominale, di un saggio d'interesse eguale a quello del mutuo che si rimborsa.

§ 7. Il mutuo si estingue per graduale ammortizzazione, mediante tante annualità *fisse* ed *invariabili* quante corrispondono alla durata di esso.

L'annualità è divisa in due eguali rate semestrali, scadenti l'una al 1° gennaio e l'altra al 1° luglio di ciascun anno, che comprendono:

a) l'interesse del 4 1/2 % all'anno;

b) il compenso di centesimi 30 per ogni 100 di capitale nominale mutuato, per diritti di commissione e per le spese di amministrazione;

c) la quota di abbonamento per le tasse di registro, bollo, ipotecarie e di qualunque altra specie che possano competere all'Erario per il contratto e per la emissione e circolazione delle cartelle fondiarie, nella misura: di centesimi 10, come sopra, per i mutui non superiori o ridotti a lire 10.000 e di centesimi 15 per i mutui di maggior somma;

d) la quota di ammortamento del capitale.

Nulla è dovuto dal mutuatario per rimborso di imposta sulla ricchezza mobile.

Le quote ora indicate alle lettere *a*, *b*, *c*, *d*, costituiscono insieme un'annualità che varia, secondo la durata del mutuo, fra un minimo di lire 5,495 per i mutui estinguibili in 50 anni ed un massimo di lire 12,978 per quelli estinguibili in 10 anni.

Il mutuatario pagando questa annualità *fissa* ed *invariabile* per tutta la durata del contratto, estingue intieramente il proprio debito, senza veruno ulteriore aggravio per tasse, diritti o compensi.

§ 8. Le domande di mutuo si fanno su carta senza bollo, ed anche sopra apposito modulo fornito gratuitamente dall'Istituto. Esse possono venir spedite direttamente all'Istituto in Torino, ovvero anche per mezzo de' suoi agenti; e debbono esser corredate dei documenti necessari a provare la provenienza legittima, la libertà ipotecaria e la capacità cauzionale degli stabili offerti in garanzia del mutuo, ed in specie dei seguenti:

1° Certificato di catasto contenente:

a) la descrizione degli stabili ipotecandi, con le indicazioni della loro natura, situazione, superficie, confini e dei numeri di catasto o delle mappe censuarie dove esistono;

b) la storia trentennaria della loro provenienza;

c) le date delle singole volture catastali.

2° Tutti i titoli di provenienza che saranno indicati nel certificato catastale.

3° Gli stati delle ipoteche e delle trascrizioni a partire dalla data di ogni singolo titolo di possesso, a carico di colui che richiede il mutuo e dei suoi autori, nel trentennio.

4° I certificati delle imposte, i contratti affitto e le polizze di assicurazione dei fabbricati contro i danni degl'incendi.

§ 9. L'Istituto fa eseguire, di regola, con la minore spesa possibile a carico del richiedente il mutuo la stima dei beni ipotecandi per accertarne la capacità cauzionale e le loro condizioni; tranne che queste e queste già risultino così chiaramente stabilite dai documenti prodotti da rendere superflua la stima.

§ 10. L'Istituto istruisce gratuitamente la domanda di mutuo, sotto il rispetto legale; di guisa che il mutuatario non incontra nella trattazione e conclusione del contratto altre spese all'infuori quelle per la stima indicata al precedente § 9, e per gli onorari dovuti al notaio che rogherà gli atti condizionati e definitivi del mutuo.

Cassa di Risparmio di Torino

Via Alfieri 7, palazzo proprio.

La Cassa di Risparmio di Torino ha la sua prima origine nell'Istituto della Cassa Censi Prestiti ed annualità eretta dal Consiglio Generale della Città il 30 aprile 1795 e ristabilita dallo stesso Consiglio Generale con manifesto 1° settembre 1816. Fu fondato però soltanto con la denominazione di *Cassa di Risparmio* li 4 luglio 1827 e amministrata dal Municipio; fino a che con R. Decreto 24 novembre 1853 veniva eretta in ente autonomo.

Essa è retta dallo Statuto approvato con R. Decreto 24 aprile 1904 ed è amministrata dal Consiglio di Amministrazione composto di 15 Membri nominati dal Consiglio Comunale il quale deve eleggerne un terzo fra i Consiglieri Comunali.

La Cassa di Risparmio di Torino funziona anche quale Sede Compartimentale pel Piemonte della **Cassa Nazionale per gli infortuni degli operai sul lavoro**; e quale Sede Secondaria della **Cassa Nazionale di Previdenza per la invalidità e la vecchiaia degli operai.**

Operazioni principali della Cassa.

Riceve depositi a risparmio ordinario sino a L. 5000 corrispondendo l'interesse del 3 % netto, e depositi a piccolo risparmio per determinate categorie di persone corrispondendo l'interesse del 3,50 % netto.

I **Rimborsi** si fanno a vista fino a L. 500 sui libretti di risparmio ordinario, e fino a L. 100 sui libretti di piccolo risparmio.

Accorda mutui e conti correnti ipotecari.

Concede prestiti a Comuni, Provincie ed altri Enti morali.

Fa operazioni di anticipazione, di riporto e conti correnti sopra pegno di titoli.

Acquista titoli e crediti di intraprenditori di opere pubbliche garantiti dallo Stato, dalla Provincia e dai Comuni e fa sovvenzioni sui medesimi.

Per tutte le operazioni la Cassa ha la sua Sede principale in via Alfieri 7 col seguente orario:

Nei giorni feriali dalle ore **10** alle ore **15**; nei giorni festivi dalle ore **9** alle ore **12** però soltanto per le operazioni di deposito.

Per le sole operazioni di apertura di libretti e di deposito e rimborso su di essi sia a risparmio ordinario che a piccolo risparmio la Cassa ha aperte le seguenti quattro Succursali:

Succursale N° 1 – Piazza Saluzzo 4, piano 1.
Id. » **2** – Gall. Umberto I, 29 e 30, p. terr.
Id. » **3** – Piazza Vitt. Em. I, 23. id.
Id. » **4** – Corso Princ. Oddone 8. id.

Orario per le Succursali:

Nei giorni feriali dalle ore **9** alle ore **14**; nei giorni festivi per le sole operazioni di deposito dalle ore **9** alle ore **12**.

Gli Uffici sono chiusi nei giorni delle maggiori solennità, nelle feste civili e nazionali, e nelle feste religiose lungo la settimana.

Consiglio d'Amministrazione.

Presidente

Cerutti comm. avv. Tancredi, v. Fabro 1.

Vice-Presidente

Ferrero di Cambiano march. comm. avv. Cesare, Deputato, v. Sagliano 4.

Amministratori

Prato cav. avv. Edoardo, *Dirett. di Segret. e Condir. del Contenz.*, p. Statuto 13.
Gazelli di Rossana cav. avv. Aug., *Direttore del Contenzioso*, v. S. Franc. da Paola 2.
Denis comm. Agost., consigl. comunale, *Direttore del collocamento dei fondi*, via Pastrengo 15.
Badini-Confalonieri comm. avv. Alfonso, consigl. comun., senat. del Regno, *Dirett. del Contenzioso*, c. Vitt. Em. II, 86.
Fenoglio cav. ing. Pietro, consigl. comun., *Condir. di segreteria e incaricato dei fabbricati*, v. S. Dalmazzo 24.
Ricci des Ferres avv. bar. Carlo, *Condir. di segreteria*, v. Bogino 12.
Govone nob. ing. Uberto, *Condirett. di contabilità*, v. della Rocca 20.
Perrone di S. Martino barone Fernando, *Condir. di contabilità*, v. della Rocca 19.
Pollone comm. Eugenio, *Condir. collocamento fondi*, c. Siccardi 21.
Geisser cav. avv. Alb., *Condir. collocamento fondi*, v. Arsenale 33.
Marchetti cav. avv. Rob., *Condirettore del Contenzioso*, v. dei Mille 35.
Dumontel comm. gran uff. Feder., consigl. comun., p. Madonna degli Angeli 2.
Gioberti comm. avv. Emilio, cons. comun., v. Alfieri 24.

Uffici della Cassa

Direttore

Franchi cav. geom. Franco, c. Valentino 13.

Ufficio di Ragioneria

Capo Ragioneria e Vice-direttore

Jannon Onorato, c. Vinzaglio 19.

Segretario

Bardone Annibale v. Venti Settembre 54.

Vice-segretari

Daprà rag. Pietro, v. Caselle 9.
Penazzo rag. Franc., v. Bidone 27.

Ufficio Legale

Capo ufficio

Perlo avv. Felice, v. S. Dalmazzo 15.

Vice-segretario

Barberis avv. Giuseppe, v. Bava 7.

Ufficio Depositi e Rimborsi

Capo ufficio

Rivoira Gius., c. S. Martino 8.

Controllori

Cairola Vitt., v. Barbaroux 29.
Caglieri Vitt., v. S. Quintino 48.
Pichi conte Gius., v. Montecuccoli 2.

Segretari

Cappello di S. Franco cav. Francesco, via S. Quintino 24.
Mottura Giuseppe, v. Ospedale 11.
Marocco Federico, v. Roma 37.
Bravo Ottavio, c. Oporto 51.
Guidetti Guglielmo, v. Rosine 8.
Appiotti Camillo, v. Princ. Amedeo 47.

Vice-segretari

Moffa rag. Guglielmo, v. Saluzzo 9.
Molfino Ettore, v. Pio Quinto 4.
Casone Gius. Clemente, v. Superga 15.
Gossetti rag. Attilio, v. Princ. Oddone 23.
Portigliatti-Barbos rag. Michele, v. Nizza 17
Gazzana-Priaroggia avv. Aless., v. Accad. Albertina 3.
Chelotto rag. Augusto, v. Alfieri 22.

Volontari

Serazzi rag. Gio., c. Vitt. Em. II, 19.
Gatta-Michelet rag. Gio., v. Bertola 47.
Rasero rag. Raffaello, v. dei Fiori 34.
Tagliolini rag. Alfr., v. Po 14.
Chiaudano Edoardo, v. Cernaia 18.

Straordinari

Fickler Cesare, v. Accad. Albertina 3.
Buzzetti geom. Emilio, v. S. Donato 23.
Sospizio Enr., v. Assarotti 5.
Vittone rag. Gius., v. della Zecca 9.

Ufficio di Revisione

Capo ufficio

Vogliotti Carlo Alb., v. Fabro 3.

Segretari

Actis Paolo, v. Principe Amedeo 47.
Caldi Vincenzo, v. Cigliano 5.

Vice-segretario

Gerard avv. Gioachino, v. Carlo Alberto 28.

Volontario

Pedemonti geom. Vittorio (Orbassano).

Straordinari

Pray Ireneo, v. Lagrange 43.
Nodari Lincoln, v. Po 51.
Roero di Monticello conte avv. Leopoldo, v. Princ. Tommaso 3.
Carena Gio., v Urbano Rattazzi 3.

Tesoreria

Tesoriere

Ramelli di Celle conte avv. Luigi, piazza Solferino 8.

Cassieri

Ferrero Gius., v. Milano 16.
Demarchi Carlo, v. Silvio Pellico 5.
Balocca geom. Gio., c. Re Umberto 38.
Porrino Rocco, v. Ormea 6 *bis*.
Tarò Paolo, v. Alfieri 19.
Ripa di Meana marchese Remigio, v. Pio Quinto 26.
Massa Enrico, c. Re Umberto 53.
Tonetti Carlo, c. Firenze 57.

Archivio e Protocollo

Archivista

Villarboito Cesare, v. S. Anselmo 19.

Vice segretario

Oreglia d'Isola cav. avv. Vitt., v. Carlo Alberto 39.

Ufficio Cassa Nazionale Infortuni

Capo ufficio

Ruffini cav. Arturo, v. Goito 2

Ispettore

Accusani di Retorto e Portanuova nobile ing. Luigi, v. S. Franc. da Paola 13.

Segretario

Gaschi di Bourget conte Guido, c. San Maurizio 71.

Volontari

Calleri di Sala nob. avv. Aless., v. Barolo 12.
Gagna Benedetto, v. Ormea 15.
Platone Carlo, p. Vitt. Em. I, 5.
Parmetler avv. Eraldo, v. Venti Sett. 50.

Ufficio Cassa Nazion. di Previdenza per la vecchiaia e invalidità degli operai

Capo ufficio

Bertasso cav. Luigi, v. Vanchiglia 14.

Segretario

Pagliano Antonio, v. Nizza 76.

Vice-segretario

Lossa geom. Virg., c. Vitt. Em. II, 74.

Commessi

Franco Gius., *Capo dei commessi.*

Commessi

Garabello Vinc.	**Lupano Carlo.**
Soffietti Federico.	**Pistacchio Antonio.**
Stella Antonio.	**Tamagno Carlo.**
Pelissero Bartol.	**Vergnano Gio.**
Moro Pietro.	**Barra Gio.**
Beccari Edoardo.	**Corrado Fernando.**

Banco di Sconto e di Sete

(in liquidazione)

Capitale versato ..... L. 7,450,000
Via Santa Teresa 11.

Liquidatori

Società Bancaria Italiana, v. S. Teresa 11.
Broglia prof. rag. Gius., v. Garibaldi 31.
Fasola cav. Ernesto, v. Maria Vitt. 52.

Sindaci

Giusto S. E. cav. Teofilo (Roma).
Agnelli cav. Gio., c. Valentino 40.
Biolley Alessio, c. Vitt. Em. II, 92.

Società Bancaria Italiana

(Anonima)

Capit. vers. L. 20.000.000.

Sede soc.: **Milano** – *Sedi:* **Torino** e **Genova**
Agenzie: **Alessandria, Cuneo, Pinerolo.**
Sede di Torino: Via S. Teresa 11.

Orario: La cassa è aperta dalle ore **10** alle 16. Il servizio delle cassette chiuse comincia alle ore **9,30** e finisce alle ore **17,30.**

Operazioni della Società Bancaria.

Riceve denaro ad interesse, in conto corrente libero con facoltà di disporre mediante assegni bancari (*chèques*), in conto corrente fruttifero mediante libretto al portatore, a risparmio, a scadenza fissa.

Riceve depositi di titoli e valori in custodia semplice e amministrati.

Concede in abbonamento cassette in ferro di sicurezza per custodia di valori, documenti, ecc.

Rilascia assegni (*chèques*) pagabili in Italia ed all'estero, lettere-circolari di credito per tutti i paesi.

Acquista valute metalliche, divise, biglietti di banca esteri.

S'incarica della compra e della vendita di titoli di stato, fondiari e di enti provinciali, comunali, ecc., di società ferroviarie, industriali, ecc., sia del regno, sia dell'estero; dell'esazione di cedole, titoli estratti, al portatore e nominativi, effetti cambiari, ecc., pagabili in Italia ed all'estero; del servizio di cassa per conto di industriali, commercianti, società industriali, enti diversi, ecc.

Sconta effetti cambiari pagabili in Italia ed all'estero.

Apre crediti in conto corrente e accreditamenti all'interno ed all'estero.

Fa sovvenzioni e riporti su titoli di Stato e valori pubblici.

Si occupa in generale di qualsiasi operazione di banca.

Consiglio di Amministrazione

Presidente

Scheibler conte Felice (Milano).

Vice-presidente

Scalini dott. Enrico, Deput. al Parlamento (Milano).

Consiglieri

Andreae cav. Corrado (Rapallo).
Ceriana-Mayneri cav. Michele (Torino).
Baragiola dott. cav. Pietro, Deputato al Parlamento (Como).
Bieneufeld comm. Gius., cons. onorario di S. M. il Re d'Italia a Trieste.

Da Zara comm. Giuseppe (Padova).
Dollfus dott. Ruggiero (Milano).
Medici march. Luigi, Senatore del Regno (Torino).
Fariani cav. Piero (Torino).
Pullè conte Leopoldo, Senatore (Milano).
Sacerdote cav. Ezechia (Milano).
Sultzer Frizzoni Edoardo.
Visconti di Modrone duca Uberto (Milano).
Weill Schott avv. Gustavo (Milano).

Segretario del Consiglio

Bonzini avv. Edgardo (Milano).

Sindaci effettivi

Ambrosoli dott. Francesco (Como).
Mascheroni rag cav. Aristide (Milano).
Parro rag. Alfredo (Milano).

Sindaci supplenti

Legazzoni rag. Giuseppe (Como).
Scolari comm. Leone (Milano).

Direzione

Bruzzone prof. Giuseppe.
Rosenberg Ignazio.
Torazzo Pietro.

Sede di Torino

Direttore

Torazzo Pietro, predetto.

Vice-Direttore

Vincent Corrado.

Procuratori

Carron Ceva Augusto.
Lanino avv. Edoardo, v. Assietta 65.

Banco di Roma

Società Anonima con sede centrale in Roma
Capit. Soc. L. 40,000,000 interam. versato.

Sedi: Genova – Torino – Parigi

Succursali: Albano Laziale, Bracciano, Corneto Tarquinia, Frascati, Frosinone, Palestrina, Siena, Tivoli, Viterbo e Velletri.

Agenzie: Alba – Pinerolo

Sede di Torino: Via S. Teresa 20
(Palazzo Provana di Collegno).
Telefono N. 11-40

Comitato di Vigilanza

Bianco Annibale, v. Vitt. Amedeo II, 6.
Biglia cav. Celestino, v. Massena 20.
Oreglia di S. Stefano nob. avv. Pio, via Montecuccoli 7.
Ottino cav. Gio., v. Passalacqua 10.
Schiapparelli cav. dott. Emilio, v. Alfieri 7.

ff. di Direttore

Ponzio Luigi, c. Oporto 13.

Procuratori

Adacher Luigi.
Angelici Renato.
Real Virgilio, v. S. Teresa 18.

Credito Italiano

(Società Anonima)

Capitale sociale **L. 50.000,000** interam. versato.

Sede di **Torino**
Ang. vie Venti Sett. e S. Teresa.

Sedi e Succursali: Genova, Milano, Roma, Torino, Firenze, Carrara.

Agenzie: Civitavecchia, Chiavari, Lucca, Modena, Novara, Parma, Sampierdarena e Spezia.

Riceve Somme in Conto Corrente al tasso del 2 1/4 p. % con disponibilità di L. 10.000 a vista e del 2 3/4 % e con disponibilità di L. 2000 a vista.

Emette Libretti di Piccolo Risparmio all'interesse del 3 1/4 % con facoltà di prelevare sino a L. 1000 a vista.

Eseguisce ordini di Borsa sia per l'acquisto che per la vendita di Valori.

Rilascia Lettere di Credito, Assegni su qualunque paese.

Fa apertura di Credito, anche documentate.

Sconta ed incassa cambiali, ecc.

Consiglio d'Amministrazione

Presidente

Durazzo Pallavicini march. Giac. Filippo (Genova).

Vice-presidenti

Castelbolognesi comm. Giacomo (Roma).
Treves De' Bonfili bar. Alberto, Senatore del Regno, della Casa A. Treves e C. di Venezia.

Consiglieri

Airoldi Luigi (Milano).
Collinet Léon, amm. del Crédit Général Liégeois (Liegi).
Gonella comm. Alb., della Casa Kuster e C. (Torino).
Guerrieri Gonzaga march. G. B. (Mantova).
Koechlin Alberto, amm. delegato della Banque Commerciale di Basilea.
Levi Della Vida comm. Ettore (Roma).
Pallavicino march. avv. Domen. (Roma).
Pirelli comm. ing. G. B., della Ditta Pirelli e C. di Milano.
Rostand Jules, amm. del Comptoir National d'Escompte de Paris a Parigi.
Stern Giulio, dirett. della National Bank für Deutschland a Berlino.
Seeburger-Forrer E., vice-presid. della Società Anon. Leu e C. di Zurigo.
Ullmann Emil., primo dirett. del Comptoir National d'Escompte de Paris a Parigi.
Vonwiller Alb., della Casa Vonwiller e C. di Milano.

Sindaci

Bordò Guglielmo (Parigi).
Carminati cav. uff. Angelo (Milano).
Da Passano march. Manfredo (Genova).
Mazzino Tommaso (Genova).
Simonetta Rangone Giulio (Milano).

Direzione centrale

Rava comm. Enrico (Roma).
Pfizmajer cav. Guglielmo (Genova).
Manzi-Fè cav. uff. nobile Giorgio (Roma).
Balzarotti cav. F. E. (Milano).

Direzione della Sede di Torino

Direttore

Wehner Fritz, c. Siccardi 71.

Vice-direttore

Stoffel Arrigo, v. Carlo Promis 7.

Procuratori

Doldi Antonio, c. Vitt. Em. II, 26.
Seregni Enrico, v. Cernaia 25.
Segre Guido, v. Sacchi 14.

Banca Industria e Commerciale
(*fallita*).

Via Garibaldi 21.

Gitti prof. cav. rag. Vincenzo, *Curatore.*

Delegazione di Sorveglianza

Banca d'Italia, Sede di Torino.
Banco di Napoli, id.
Bolmida avv. Carlo.
Bocca cav. Francesco.
Drago avv. Cos. Valerio, *Giudice delegato.*

Banca Cooperativa degli Impiegati
Soc. Anonima con capitale illimitato
(in liquidazione)

Sentenza del Tribunale 27 giugno 1894.

Via Stampatori 4.

Perussia cav. rag. Giuseppe, *Liquidatore.*

Cassa Depositi e Prestiti
presso l'*Intendenza di Finanza*

Via Bogino 6.

L'Unione
Banca Cooperativa di Credito

Società Anon. a capitale illimitato

Via Venti Sett. 76, con *succ.* a Chivasso.

Orario: Tutti i giorni feriali dalle **10** alle **16**.

Consiglio d'Amministrazione.

Presidente

Gallizio cav. Gio., v. Garibaldi 15.

Vice-presidente

Pezzi Bartolomeo, v. Duchessa Jolanda 8.

Consiglieri

Alloatti Gio., v. Baretti 36.
Rosso Augusto, v. Porta Palatina 9.
Vogliotti Gio., c. Valentino 24.
Crotti Paolo, v. Cavour 1
Patarchi Filippo, v. Garibaldi 3.
Perino Domenico, v. Massena 79.
Motto Carlo, v. Bellezia 7.

Sindaci effettivi

Druetti ing. Alessandro, v. Pietro Micca 9.
Pecchio dott. Gio., v. Venti Settembre 56.
Gnavi prof. Francesco (Caluso).

Sindaci supplenti

Giovenale rag. Gio., v. Garibaldi 18.
Pezza Enrico, v. Cavallerizza 2.

Probi-viri

Franchi prof. Evasio, v. della Rocca 21.
Mayneri bar. Gius., v. Gazometro 28.
Scala cav. avv. Stef., v. Princ. Amedeo 26

Direttore

Druetti Gio., v. Garibaldi 31.

Segretario Contabile

Bava Ferdinando, v. Barbaroux 20.

Cassiere

Alloatti Edoardo, v. Ormea 49.

Banca Cooperativa Operaia
(*Società Anonima a Capitale illimitato*)

con Agenzia in Bussoleno - Susa e Cirie

corrispondente del Banco Napoli

approvata con Decreto del Tribunale 5 Maggio 1883 e 22 Aprile 1902.

Via Arsenale 15 — Telefono 1306.

Orario: Dalle ore **10** alle **16** nei giorni feriali e chiuso nei giorni festivi.

Presidente

Ferri Pietro, ang. v. Accad. Albertina e dei Mille.

Vice-presidente

Ruffa Nicola, v. Nizza 167.

Consiglieri

Baglione Antonio, c. Oporto 15.
Barale Pier Candido, v. Ponte Mosca 4.
Croveris Emanuele, v. Milano 1.
Girardi Andrea, v. Fiochetto 3.
Padrini Gius., v. Cibrario 39.
Vigna Costantino, v. Barbaroux 26.

Sindaci

Canfari Luigi (Altessano - Venaria).
Eccher Ettore, v. Sacchi 38.
Neirotti Cesare, c. Oporto 46.

Direttore

Rolandi Ernesto, v. S. Secondo 19.

Contabile

Cognonato Guido, v. Orfane 2.

Banca Cooperativa di piccolo credito

(Società Anonima a Capitale illimitato)

Sede sociale: via Pietro Micca 12

Premiata all'Esposizione Arte Sacra 1898

La Banca Cooperativa di Piccolo Credito venne costituita in Torino per atto pubblico in data 12 maggio 1890 e autorizzata dal Tribunale Civile di Torino con decreti 5 giugno 1890, 25 maggio 1891 e 20 genn. 1895.

Operazioni della Banca.

1° **Riceve depositi:** a risparmio al 3,75 % netto; in conto corrente al 2,75 % netto; vincolati per un anno al 4 % netto; con servizio di *chèques* (assegni).

2° **Sconta** cambiali con due o più firme riconosciute solvibili dal comitato di sconto.

3° **Apre conti correnti** con garanzia cambiaria; accorda anticipazioni sopra valori.

4° **Incassa** effetti cambiari per conto di terzi.

5° **Apre conti correnti** alla Casse rurali cattoliche con interessi da convenirsi.

6° **Fa servizio di Cassa** per Società ed Istituti cattolici.

Orario. — La Cassa è aperta tutti i giorni non festivi dalle ore **10** alle **11,30** e dalle **13,15** alle **15,30**.

L'Ufficio è aperto tutti i giorni non festivi dalle ore **8,30** alle **12** e dalle **13,15** alle **18**.

Presidente

Della Valle Gius., c. Vittorio Em. II, 104.

Vice-presidente

Avmini avv. Felice, v. Stampatori 19.

Assistente ecclesiastico

Giuganino can. Bartol., p. S. Giovanni 9.

Amministratore delegato

Bruno Clemente, c. Oporto 15.

Consiglio d'Amministrazione

Baglione Carlo, c. Oporto 15.
Carrera Giuliano, v. Cavour 20.
Raviolo Francesco, v. Milano 12.

Sindaci

Alloati avv. cav. Enr., v. Corte d'App. 7.
Marsengo Raimondo, v. Tiziano 45.
Goffi Eugenio, v. S. Teresa 19.

Probiviri

Dolza avv. Silvio, v. Cesana 74.
Galleani avv. Carlo.
Sartorio Carlo, v. S Domenico 37.

Impiegati

Bertero Pietro, c. Principe Oddone 71.
Cossu Enrico, v. Magenta 56.
Eusebio Carlo, v. Orfane 1.

Banca Tiberina (*in liquidazione*)

con sede in **Roma**. – *Agenzia in* **Napoli**.
Rappr. in **Torino**.

Liquidatore

Verazzi cav. Carlo (Roma).

Liquidatore supplente

Aschieri avv. Ildebrando (Roma)

Sindaci

Arcozzi-Masino cav. avv. Fulvio, corso Palestro 5.
Bona comm. Carlo (Roma).
Grillo cav. Carlo (Roma).

Sindaci supplenti

Casana cav. Augusto, v. Mazzini 45.
Cavaglià cav. Gius., v. S. Quintino 20.

Banca di Torino (*in liquidazione*)

22 – Piazza Solferino – 22

Liquidatore

Marangoni avv. Aless., c. Re Umberto 8.

Commissione di liquidazione

Casana bar. avv. Ernesto, v. dei Mille 22.
Ceriana comm. ing. Franc., v. Lagrange 3.
Donn comm. Gio., v. S. Tommaso 28
Pollone comm. Eugenio, c. Siccardi 21.
Pariani cav. Piero, c. Oporto 28.
Belloni Gaetano (Milano).

Sindaci

Fasola cav. Ernesto, v. Maria Vitt. 52.
Sacerdote cav. Ezechia, v. Maria Vitt. 26.
Enrico cav. avv. Paolo, v. Sacchi 26.

Consorzio Nazionale Italiano

Si deve questa Istituzione ad una nobile iniziativa del compianto dott. G. B. Bottero in un articolo del 14 febbraio 1866 nella *Gazzetta del Popolo*. Egli suggeriva l'idea di fondare una Istituzione con offerte raccolte da ogni parte d'Italia per dedicare le somme a formare un gran fondo destinato all'ammortamento del Debito Pubblico.

L'idea fu accolta con entusiasmo: si costituì subito un Comitato, con a capo il compianto Principe Eugenio di Savoia Carignano.

Il Consorzio Nazionale fu riconosciuto con legge 6 maggio 1866, ed approvato con Decreto Reale del 14 giugno dello stesso anno. Dopo d'allora cominciò una lenta accumulazione di oblazioni: l'agglomerazione fu coadiuvata dalla capitalizzazione semestrale degli interessi della rendita pubblica italiana, nella quale tutte quelle somme sono man mano investite.

Il suo patrimonio oltrepasserà alla fine del corrente anno 1905 la somma di 65 milioni di lire: esso potrebbe essere assai più ingente ed elevarsi a parecchie centinaia di milioni se tutti i sottoscrittori avessero pagato subito o presto le somme offerte, e se gli avvenimenti politici, che si svolsero dal 1866 al 1870, ed altre cause, non ne avessero intralciato e ritardato l'incremento.

Il lavoro del Consorzio Nazionale è costante; lo scopo a cui mira non si raggiungerà certamente in breve tempo: ma intanto giova notare come l'opera sua altamente patriottica sia giustamente apprezzata e goda la fiducia degli Italiani. Ora la maggior parte degli Enti e delle persone che hanno contratto un obbligo verso il Consorzio Nazionale, vanno gradatamente e lodevolmente facendo fronte agli impegni presi, ed ogni anno si registrano nuovi ed importanti versamenti o per pagamento di offerte antiche, o per nuovi doni anche in forma di legati.

Comitato Centrale

Palazzo Carignano.

S. A. R. il Principe Tommaso di Savoia Duca di Genova, *Presidente.*
Balbo Bertone di Sambuy Conte Ernesto, Senatore del Regno, *Vice-presidente*, v. Magenta 29.

Bertini comm. G. B., Senat. del Regno, v. Maria Vittoria 19.
Borgnini S. E. comm. Giuseppe Senatore del Regno, v. Pietro Micca 3 (Hôtel Bonne Femme).
Boselli comm. avv. Paolo, v. Plana 11.
Caetani di Sermoneta Duca Onor., Senatore del Regno (Roma).
Candiani comm. Camillo, Senat. (Olivola).
Canonico S. E. avv. prof. Tancredi, Presidente del Senato (Roma).
Carafa d'Andria Duca Riccardo Senatore del Regno (Napoli).
Carmine ing. comm. Pietro (Milano).
Civelli comm. Antonio, Senat. (Firenze).
Codronchi-Argeli conte comm. Gio., Senatore (Imola).
Colonna Prospero, principe di Sonnino, Senatore (Roma).
Daneo comm. avv. Edoar., v. S. Secondo 35.
Floris comm. avv. Bartol., v. Garibaldi 59.
Fradeletto cav. prof. Antonio (Venezia).
Franchetti bar. Raimondo (Reggio Emilia).
Giolitti S. E. comm. avv. Gio. (Roma).
Giusso conte comm. Gerolamo (Napoli).
Grimani conte comm. Filippo (Venezia).
Guicciardini conte comm. Franc. (Firenze).
Lanza Spinelli di Scalea principe Francesco, Senatore del regno (Palermo).
Longo comm. Giac., gen., Senat. (Roma).
Manassei conte Paolano (Terni).
Marsengo-Bastia comm. avv. Ignazio, c. Vinzaglio 9.
Papadopoli conte Angelo (Venezia).
Rattazzi S. E. comm. avv. Urbano, ministro di Stato, Senat. del Regno (Roma).
Riberi comm. avv. Ant., v. S. Secondo 3.
Ricci march. ing Vincenzo, v. Assietta 48.
Salati comm. avv. Ercolano, via San Dalmazzo 15.
Saracco S. E. avv. Giuseppe, Senatore del Regno (Roma).
Taverna conte comm. Rinaldo, Maggior Generale, Senatore del regno (Roma).
Torlonia duca comm. Leopoldo (Roma).
Torrigiani march. Pietro, Senatore del Regno (Firenze).
Villa comm. avv. Tommaso, Deputato al Parlamento, v. S. Domenico 1.
Visconti-Venosta S. E. cav. march. Emilio, Senatore del regno (Santena).
Vitale cav. Cesare, c. Cairoli 2.

Commissione Direttiva
Tolta dal seno del Comitato Centrale.

S. A. R. il Duca di Genova, *Presidente*
Balbo Bertone di Sambuy conte Ernesto, *Vice-Presidente.*
Bertini comm. avv. Gio. Batt., Senatore
Borgnini S. E. comm. Giuseppe.
Boselli comm. avv. Paolo.
Floris comm. avv. Bartolomeo.
Riberi comm. avv. Antonio.
Salati comm. avv. Ercolano.

Segretario Generale del Comitato e della Commissione
Salati comm. avv. Ercolano.

Commissione di Finanza
presso il Comitato Centrale.

Velasco cav. Felice, *presid.*, v. Finanze 15.
Maspero cav. Giuseppe, Val Salice.
Rey Guido, ✱, v. Cavour 35.
Ajello cav. Placido, p. Solferino 6.
Moriondo cav. Gius., v. Lagrange 16.

Uffici del Comitato Centrale
Capo dell'Ufficio e Segretario generale
Salati comm. avv. Erc., v. S. Dalmazzo 15.
Vice-segretario
Negri avv. Roberto, v. Mazzini 54.
Impiegati
Merlino Pietro, v. Botero 11.
Treves Benedetto, v. Po 24.
Rigoletti Carlo, c. Vitt. Eman. II, 119.
Monticone Carlo Luigi, c. Firenze 57.

☛ *Desiderando perfezionare quanto più è possibile la nostra* **Guida** *saremo grati a tutti coloro che vorranno segnalarci le inesattezze di stampa che, malgrado la cura postavi, ci fossero per avventura sfuggite, cosicchè la nuova edizione possa riuscire ancor più esatta.*

ROSSI avv. comm TEOFILO
Deputato al Parlamento
Presidente della Camera di Commercio ed Arti.

Istituzioni e Società
commerciali, industriali ed agricole
e Società Cooperative e di Consumo

Camera di Commercio ed Arti
Via dell'Ospedale 28.

Presidente
Rossi comm. avv. Teofilo, Deputato al al Parlamento, c. Vitt. Em. II, 44.

Vice-Presidente
Serralunga cav. uff. Giambattista (Biella).

Membri in carica pel quadriennio 1903-904-905-906.
Bosso cav. Giacomo, v. Cibrario 14.
Rognone cav. uff. ✠ Carlo, v. Ospedale 36.
Bocca avv. cav Ferdinando, v. Alfieri 19.
Pellosio Pietro (Biella).
Lombardi cav. Felice (Vercelli).
Giorgis cav. Camillo, v. Brofferio 1.
Tedeschi Giacobbe (Vercelli).
Parodi cav. Eugenio (Pinerolo).
Visconti rag. cav. Angelo, v. Avigliana 23.
Sacerdote Leone, c. Vitt. Eman. II, 58.
Moriondo A., p. Carlo Felice 9.

Membri in carica pel quadriennio 1905-06-07-08.
Rossi avv. comm. Teofilo, Deputato al Parlamento, c. Vitt. Em. II, 44.
Sclopis ing. cav. Vitt., v. Alfieri 21.
Bellia cav. uffiz. Celestino (Pettinengo).
Rey Giacomo, uffiz. ⛀, v Cavour 35.
Serralunga Gio. Batt., uffiz. ⛀ (Biella).
Berzia cav. ✠ Pietro, v. Tarino 8.
Poma avv. cav. Cipriano,
Pia cav. Carlo, v. Lungo Po 6.
Fasano cav. Francesco (Chieri).
Peverelli cav. uff. Cesare, c. Oporto 31.

Commissioni permanenti pel 1905
Commissione dei conti
Sclopis ing. cav. Vittorio, predetto.
Bosso cav. Giacomo, id.
Rognone cav. uff. Carlo, id.
Bocca avv. cav. Ferd., id.
Giorgis cav. Camillo, id.
Visconti rag. cav. Angelo, id.
Rey cav. uff. Giacomo, id.

Deputazione di Borsa.
Giorgis cav. Camillo, *presidente*, predetto.
Franco cav. Franc., *vice-pres.*, v. Alfieri 4.
Zanaroli cav. Egidio, v. Alfieri 15.
Donn Giorgio, v. Consolata 12.
Colombo cav. Moise (Vercelli).
Ottino cav. Gio., v. Passalacqua 10.
Pellosio Pietro, predetto.

Commissione per le attribuzioni di Dogana e sui Magazzini Generali.
Sclopis cav. ing. Vittorio, predetto.
Rognone cav. uff. Carlo, id.
Lombardi cav. Felice, id.
Visconti rag. cav. Angelo, id.
Berzia cav. Pietro, id.
Poma avv. cav. Cipriano, id.
Pia cav. Carlo, id.
Fasano cav. Franc., id.
Peverelli cav. uff. Cesare, id.

Commiss. per le attribuzioni relative alla giurisdiz. commerc.
Tedeschi Giacobbe, predetto.
Bocca avv. cav. Ferd., id.
Parodi cav. Eugenio, id.
Sacerdote Leone, id.
Moriondo Angelo, id.
Bellia cav. uff. Celestino, id.
Rey cav. uff. Giacomo, id.
Berzia cav. Pietro, id.
Poma avv. cav. Cipriano, id.

Commissione sui pubblici servizi di trasporti e di corrispondenze.

Bosso cav. Giacomo, predetto.
Lombardi cav. Felice, id.
Sacerdote Leone, id.
Sclopis ing. cav. Vittorio, id.
Bellia cav. uff. Celestino, id.
Berzia cav. Pietro, id.
Peverelli cav. uff. Cesare id.

Commiss. per l'istruzione commerc. ed industriale.

Bosso cav. Giacomo, predetto.
Rognone cav. uff. Carlo, id.
Bocca avv. cav. Ferd., id
Pellosio cav. Pietro, id.
Tedeschi Giacobbe. id.
Parodi cav. Eugenio, id.
Pia cav. Carlo, id

Commiss. per il Museo Commerciale.

Visconti rag. cav. Angelo, predetto.
Sacerdote Leone, id.
Moriondo Angelo, id
Bellia cav. uff. Celestino, id.
Rey cav. uff. Giacomo, id.
Poma avv. cav. Cipriano, id.
Fasano cav. Francesco, id.

Commissione per la formaz. del listino dei cereali
pel biennio 1904-905.

Porporati Carlo, *presidente*, c. Siccardi 31.
Imberti cav. G. B., *vice-pres.* (Racconigi).
Viterbo Gustavo, *segretario*, v. Cavour 8.
Pia cav. Gaetano, c. Re Umberto 14.
Pautasso Gio., c. Oporto 13.
Scagliotti Giacomo, v. Ormea 41.
Pipino Gius., v. Andrea Doria 8.
Begliatti Gius., v. Viotti 5.
Lombardi cav. Felice, predetto.
Romano Gius., v. Donizetti 1.

Delegazioni.

Imposte dirette
Commissione Provinciale di Torino
Biennio 1904-905.

Bocca avv. cav. Ferd., *membro effett.*, pred.
Rognone cav. Carlo, *membro suppl*, pred.

Istit. Tecnici - Giunte di vigilanza.

Istituto Tecnico
Germano Sommeiller in Torino
Quinquennio 1901-902 al 1905-906.

Visconti cav. rag. Angelo, predetto.

Istituto Tecnico M. Buniva in Pinerolo
Quinquennio 1902-903 al 1906-907.

Parodi cav. Eugenio, predetto.

Istituto Tecnico C. Cavour in Vercelli
Triennio 1904-905-906.

Fortina cav. Luigi

Consiglio di perfezionamento della Scuola Professionale di Biella
Triennio 1904-905-906.

Serralunga cav. uff. Gio. Batt., predetto.

Consiglio direttivo dell'Associaz. Serica e Bacologica del Piemonte in Torino
Triennio 1903-904-905.

Giorgis cav. Camillo, predetto.

Consiglio gener. del Banco di Napoli
Biennio 1904-905.

Bocca avv. cav. Ferdin., predetto.

Consiglio superiore dell'Industria e del Commercio
Anno 1905.

Serralunga cav. uff. G. B, predetto.

Collegio di Periti per la risoluzione delle controversie doganali
Triennio 1903-904-905.

Rizzetti comm. Carlo, deputato al Parlamento. c. Vinzaglio 35.

Comm. aggiudicatrice dei premi Weill-Weiss
Anno 1905.

Moriondo Angelo, predetto.

Consiglio d'Amministrazione dell'Istituto Professionale Pacchiotti di Giaveno
Biennio 1903-904 al 1904-905.

Rossi avv. comm. Teofilo, predetto.

Consiglio d'Amministrazione dell'Istituto Internazionale Italiano
Triennio 1905-906-907.

Sclopis ing. cav. Vittorio, predetto.

Cons. di vigilanza della stanza di compensaz. presso il Banco di Napoli in Torino - Anno 1905.

Pellosio cav. Pietro, predetto.

Comitato Esecutivo Unione delle Camere di Commercio
Anno 1905.

Rossi avv. comm. Teofilo, predetto.

Comitato peritale per la Tassa di fabbric. degli spiriti
Triennio 1903-904-905.

Masoero ing. cav. Ant., *membro effettivo*, v. Assarotti 4.
Vottero ing. cav. Giacomo, *membro suppl.* v. Mad. Cristina 8.

Giunta Direttiva del R. Museo Industriale Italiano
Anno 1905.

Visconti cav. rag. Ang., predetto.
Rognone cav. uff. Carlo, id.

Consiglio d'Amministraz. della Scuola Italiana di Conceria
Triennio 1903-904-905.

Bocca avv. cav. Ferdin., predetto.

Scuola Professionale Tipografica in Torino
Anno 1905.

Bosso cav. Giacomo, predetto.

Comitato Esposiz. di Torino 1898

Bosso cav. Giacomo, predetto.
Rognone cav. uff. Carlo, predetto.

Impiegati.

Dogliotti avv. Casimiro, ✱, *segret.-capo*, v. Ospedale 28.

1ª SEZIONE - Segreteria.
Vice-segretario
Colla avv. Guido,, c. Siccardi 51.
1° *Applicato*
Bravo Vitt., v. Carlo Alberto, 24 *bis*.
2° *Applicato*
Gili Antonio, v. Ospedale 26.
3° *Applicato*
Rabachino Gio., v. S. Teresa 24.
4° *Applicato*
Dematteis Mario, v. S. Massimo 47.
5° *Applicato*
Ripamonti G. B. Alessandro, v. dei Fiori 34.

2ª SEZIONE.
Museo Commerc. e Biblioteca.
Segretario-bibliotecario
Giulinelli cav. avv. Albino, v. S. Secondo 12
Primo commesso
Gambini Massimo, v. Silvio Pellico 17.
1° *Applicato*
Bravo Enr., p. B. V. degli Angeli 2.
2° *Applicato*
Fasano rag. Felice, v. Andrea Doria 8.

Usciere Solero Bern., v. Ospedale 28.
Inserviente Marletto Franc., v. Maria Vitt. 28
Id. Ferrero Spir., v. del Carmine 2.
Id. Orecchia Franc.
Id. Virano Franc., v. Magenta 23.
Id. Cassinelli Pio Gius., via della Rocca 36.
Guardaportone Tamagnone Carlo, via Ospedale 28.

R. Museo Commerciale
posto sotto la Direzione
della Camera di Commercio ed Arti di Torino
dal 1° Luglio 1894.
Via dell'Ospedale 28.

È suo scopo promuovere ed agevolare l'iniziativa dei commercianti negli scambi coll'estero sia per la importazione di materie prime, come per la esportazione di manufatti nazionali in concorrenza, sulle diverse piazze, dei prodotti similari di altri Stati.

A conseguire questo intento il R. Museo commerciale compie le seguenti funzioni:

a) raccoglie campioni di materie prime e di merci lavorate divise in tre sezioni: prodotti lavorati di maggior consumo sui mercati esteri, materie prime estere, prodotti di fabbricaz. italiana;

b) richiama l'attenzione dei produttori nazionali sovra i campioni esteri di mano in mano che gli pervengono, fornendo intorno ad essi tutti i dati possibili;

c) avverte i produttori interessati della richiesta di speciali produzioni sui mercati esteri e delle condizioni di smercio;

d) richiama l'attenzione dei visitatori del Museo — esteri o grossi esportatori — sui campioni di produzione nazionale raccolti nel Museo;

e) fornisce colla massima sollecitudine ai produttori e commercianti italiani, tutte le notizie, che gli sono chieste, concernenti i mercati stranieri, i prodotti d'importazione, le materie prime, le tariffe di trasporto per terra e per mare, le case commerciali estere, ecc., ed alle case commerciali e di rappresentanza all'estero le notizie sui prodotti nazionali atte a favorirne l'esportazione;

f) agevola il concorso dei fabbricanti nazionali alle esposizioni meritevoli d'appoggio ed anche promuove quelle che paiono opportune;

g) informa i produttori nazionali degli appalti di forniture banditi in Italia ed all'estero;

h) cura la diffusione delle notizie utili all'industria ed al commercio, ed acconcie a sviluppare l'esportazione dei prodotti nazionali.

Orario: Il R. Museo commerciale è aperto tutti i giorni feriali dalle 9 alle 12 e dalle 14 alle 18.

Borsa di Commercio.
Via Ospedale 28.

Sindacato di Borsa.

Presidente
Deregibus cav. Fed., agente di cambio.
Vice-Presidente
Rosso Aug., mediatore per le sete.
Segretario
Velasco Luigi, agente di cambio.
Membri
Colombo Giuseppe, agente di cambio.
Curioni cav. Augusto, id.
Giaccone cav. Vittorio, id.
Ovazza cav. Ernesto, id.
Duprè bar. cav. Luigi, mediat. per le sete.
Segre Davide, id.

Agenti di Cambio (vedi pag. 218).

Mediatori per le Sete (vedi pag. 217).

Mediatori d'affari (vedi pag. 347).

Mediatori in Cereali (vedi pag. 410).

Periti commerciali (vedi pag. 727).

Magazzini Generali (Docks)
con Dogana annessa (Anno XXVI).
Via della Cernaia 29.

Nei Magazzini Generali si ricevono in custodia merci nazionali in franchigia di dazio.

L'Ufficio dei Magazzini Generali rilascia fedi di deposito (Warrants) ai depositanti che gliene fanno domanda. Le merci nei Magazzini Generali sono distinte con un numero d'ordine senza indicazione di nome.

I Magazzini Generali sono geriti dalla Società di trasporti anonima cooperativa fra industriali e commercianti.

Società Anonima per la condotta di Acque potabili

IN TORINO.

Capitale emesso e versato L. 8,000,000
Corso Re Umberto 9.

Consiglio d'Amministrazione

Presidente

Rebaudengo conte avv Eugenio, ✱, Dep. al Parlamento, v. Carlo Alberto 40.

Vice-presidente

Carrara avv. Franc., v. Ospedale 1.

Consiglieri

Del Carretto di Balestrino march. Domenico (Genova).
Astori avv. Luigi (Castelletto Scazzoso).
Torta Secondo, p. Vitt. Em. I, 12.
Di Rovasenda (dei conti) avv. Aless., Deputato al Parlam., c. Vitt. Em. II, 68.
Donn comm. Gio., v. Cernaia 3.
Franco Franc., ☎, v. Alfieri 4.

Sindaci effettivi

Piumato cav. Antonio, v. della Rocca 10.
Bollero avv. Guido, v. Verrua 2.
Bianco barone avv. Fil., v. della Rocca 31.

Sindaci supplenti

Antonielli d'Oulx nob. ing. Carlo Felice, v. Lagrange 29
Canonica avv. Paolo, v. Garibaldi 47.

Direttore

Francesetti di Mezzenile ing. Carlo, ☎, v. Consolata 11.

Ufficio di Segreteria

Segretario della Direzione

Rol avv. Giusto, c. Re Umberto 9.

Applicati

Lavarino Pietro, v. Mazzini 34.
Gianotti Giuseppe, v. Venti Settembre 27.

Ufficio Tecnico

Ingegnere Capo

Gillardi ing. Emilio Mario, c. Principe Oddone 45.

Ingegnere Sotto-capo

Gabrielli ing. Gio., c. Re Umberto 42.

Ingegneri assistenti

Caroglio ing. Giacomo, v. dei Mille 9.
Mazzi ing. Gio. Batt., v. Moncalieri 213.
Vanni ing. Mario, v. Ottavio Revel 5.

Aiutanti Ingegnere

Viglione geom. Luigi, v. Po 42.
Asigliano geom. Valerio.

Ufficio di Contabilità

Capo Contabile

Carossio Bartolomeo, v. Saluzzo 21.

Contabili

Giargia Gio., v. Princ. Amedeo 47.
Vercellino Alfredo, v. Bidone 17.

Cassiere

Cerrato Giacinto, p. Vitt. Em. I, 1.

Compagnia Anonima d'Assicurazione contro i danni degli incendi

e rischi accessori a premio fisso
Capitale versato L. 4,425,000
Riserve patrimoniali: oltre L. 4,600,000
Via Maria Vittoria 18, palazzo proprio

Consiglio d'Amministrazione

Presidente

Pollone comm. Eugenio, cons. d'Amministraz. delle Strade Ferrate del Mediterraneo, della Banca Comm. Italiana e della Cassa di Risparmio di Torino, c. Siccardi 21.

Amministratori

Marini avv. Enr., possid., v. Cernaia 16
Vallero cav. Pier Amedeo, v. Sacchi 2.
Gandolfi Achille, della Ditta Gandolfi e Ottino, v. Mad. Cristina 9.
Capriolo cav. Eman., della Banca C. Capriolo e C., v. Arcivescovado 10.
Gonella comm. avv. Alberto, della Banca Kuster e C., v. Silvio Pellico 31.
Barbaroux Emilio, della Banca Barbaroux padre e figlio, v. Ospedale 1.

Sindaci

Mancio Camillo, v. Montecuccoli 3.
Rocca ing. Alfredo, c. Valentino 40.
Arrigo avv. Felice, p. Carlo Felice 2.

Direttore

Brocchi cav. Augusto, c. Lungo Po 6.

Procuratori del Direttore

Oliveri Felice, p. Vitt. Em. I, 21.
Giusta Anselmo, v Quattro Marzo 5.

Società Reale Mutua

a quota fissa contro gl'incendi e rischi accessori
(Fondata nell'anno 1829).
Sede: Torino, v. Orfane 6, pal. proprio.
Fondo di Riserva L. 8.463.473,47
Entrate sociali ordin.: oltre L. 6 700.000 all'anno

Consiglio Generale.

Presidente onorario

S. A. R. il Principe Emanuele Filiberto di Savoia, Duca d'Aosta.

Presidente

Balbo Bertone di Sambuy conte Ernesto, Senatore del Regno.

Vice-presidenti

Municipio di Torino.
Chiesa comm. sen. Mich., c. Vitt. Em. II, 91.

Giunta del Consiglio Generale.

Balbo Bertone di Sambuy, conte, senatore Ernesto.

Consiglieri

Gazelli di Rossana conte comm. Alberto, v. Mazzini 43.
Chiesa comm. senatore Michele, corso Vitt. Em. II, 91.
Gromis di Trana conte avv. Emilio, via S. Dalmazzo 6.
N. N.

Supplenti

Luserna Rorengo di Borà march. Maurizio, v. Cavour 13.
Pulciano cav. ing. Melchiorre, v. Carlo Alberto 18.

Consiglio d'Amministrazione.

Presidente

Cordero di Vonzo conte Carlo, v. Principe Amedeo 34.

Consiglieri

Usseglio cav. avv. Leopoldo, v. Genova 3.
Ricci march. ing. Vincenzo, v. Assietta 48.
Camerana conte avv. Edoardo, c. Oporto 23.
Engelfred cav. avv. Gius., c. Cairoli 8.
Galleani d'Agliano conte Gius., v. Maria Vittoria 18.
Gonella cav. ing. Andrea, v. Accad. Alb. 3.
Siccardi comm. avv. senatore Ferdinando, v. S. Franc. Paola 12.
Sella cav. Silvio, p. Vitt. Em. I, 23.
Richetti avv. Filiberto, v. Genova 3.
Cavalli d'Olivola conte ing. Camillo, v. Po 30

Società Finanziaria Indust. Torinese

(Società Anonima)
Cap. Sociale L. 4,500,000 interamente versato.
Piazza Statuto
(Stazione Ferrovia Rivoli).

Presidente

Rebaudengo conte avv. Eug., v. Carlo Alb. 40

Vice-presidente

Arcozzi-Masino cav. avv. Fulvio, corso Palestro 5

Consiglieri

Losio cav. uff. ing. Carlo, c. Re Umberto 2.
Pariani cav. Piero, c. Oporto 28.
Sacerdote cav. Ezechia, v. Maria Vitt. 26.

Segretario

Canonica avv. Paolo, v. Garibaldi 47.

Sindaci

Boarelli nob. Tomm., v. Mazzini 33
Marangoni avv. Carlo, p. Solferino 22.
Vaglienti avv. Augusto, p. Vitt. Em. I, 23.

Società di Risanamento e Costruzioni

(Anonima)
Capitale Sociale versato L. 982,800
Corso Re Umberto 2.

Presidente

Siccardi comm. avv. Ferdinando, senatore del Regno, v. San Franc. da Paola 12.

Consiglieri

Barbaroux Emilio, v. Ospedale 1.
Carrara avv. Francesco, v. Ospedale 1.
Donn comm. Gio., v. S. Tommaso 28.
Guillot Stefano, v. Assietta 57.

Amministratore delegato

Losio cav. ing. Carlo, c. Re Umberto 2

Sindaci

Luchino Gius., v. S. Franc. da Paola 12.
Villata Gius., v. Arcivescovado 2
Giovo Valfredo, c. Vitt. Em. II, 94.

Società *La Cooperante* per Costruzione di Abitazioni Operaie

Sede sociale

Angolo c. Reg. Margh. 3 e Lungo Po.

Posta sotto la presidenza onoraria di S. M. Vittorio Emanuele III, fu riconosciuta giuridicamente con decreto del Tribunale Civile in data 25 settembre 1888, e premiata con diploma d'onore e medaglia d'argento all'Esposizione operaia 1890.

Uberto Enrico, *Presidente.*
Gastini Vincenzo, *Vice-Presidente.*
Viret Celestino, *Segretario.*
Piolatto Alessandro, *Vice-Segretario.*
Marchese L., *Consigliere.*
Accornero Gaspare, *id.*
Aimonino Gius., *id.*
Ronco Matteo, *Cassiere.*

NB. Tutti i componenti l'amministrazione abitano alle case operaie corso Regina Margherita 3.

Soc. Anon. *Elettricità Alta Italia.*

Capitale Sociale. ..... L. 45,000,000
Id. id. versato » 10,000,000
Via Arsenale 21.
Officina di produzione: via Bologna.
Rimesse Tramvie elettriche:
corso Regina Margherita 12-14.

Consiglio d'amministrazione.

Presidente

Dreyfus-Brodsky Jules (Basilea).

Vice-presidenti

Ceriana comm. ing. Franc., p. Solferino 11.
Castelbolognesi comm. Giacomo (Roma).

Consiglieri

Budde dott. prof. E. A. (Berlino).
Schwieger ing. Heinrich (Berlino).
Koechlin-Hoffmann R. A. (Basilea).
Sarasin-Iselin Alfred (Basilea).
Breul ing. Justus (Basilea).
Usteri-Pestalozzi E., colonnello (Zurigo).
Rebaudengo conte avv. Eug., v. Carlo Alberto 40.
Losio cav. ing. Carlo, c. Re Umberto 2.
Fatio Henry (Ginevra).

Sindaci

Tissot ing. dott. E. (Basilea).
Ferrero avv. Giac. Ant., v. Consolata 5.
Griot von Salis E. (Zurigo).

Sindaci supplenti

Burckhardt C. A. (Basilea).
Navaretti Giovanni (Torino).

Direttore tecnico

Schultz ing. cav. Giorgio, v. Arsenale 21.

Direttore amministrativo

Arcozzi-Masino cav. avv. Fulvio, corso Palestro 5.

Vice-direttore

Respinger ing. Emilio, v. S. Secondo 15.

Linee esercite
dalla Soc. Anon. Elettricità Alta Italia
Vedi Elenco a pag. 467.

Società Torinese di Tramvie e Ferrovie economiche

Sede: Torino
Capitale versato Lire 5.250.000
Direzione: Corso Reg. Margherita 114.
Linee a **Trazione elettrica** v. Elenco p. 466.
Rete a vapore
Stazione di partenza, via Sacchi 1.
Ufficio e Staz. merci, via Sacchi 56.
Linee ..... Piossasco-Cumiana-Pinerolo. Orbassano-Trana-Giaveno. Stupinigi-Vinovo-Piobesi.

Presidente
Gariazzo avv. Mauro, v. Cernaia 14.

Vice-presidente
Esterle ing. Carlo (Milano, v. Paleocapa 2).

Consiglieri
Cohen dott. Rodolfo (Norimberga).
Gianzana Mino, v. Pastrengo 29.
Jacobs ing. Giulio (Bruxelles, rue de Namur 54).
Kapp console Carlo (Milano, v. Q. Sella 3).
Petri ing. Oscar (Norimberga).
Pollone comm. Eugenio, c. Siccardi 24.

Sindaci
Anselmi cav. avv. Umb., p. Solferino 22.
Boselli avv. cav. Silvio, v. Pietro Micca 10.
Longhi cav. Pietro, v. Ospedale 4 *bis*.

Sindaci supplenti
Lavista Ettore, v. Arsenale 4.
Rol avv. Vittorio, v. S. Teresa 9.

Direttore
Lauchard cav. Emilio, v Ottavio Revel 15.

Capo Esercizio (rete a vapore)
Challiol cav. ing Alberto, v. Nizza 17.

Società Anonima dei Tramvays di Torino

Sede: Bruxelles
Capitale interamente versato Lire 6 000.000
Direzione
Corso Reg. Margherita 114.
Rete Urbana v. Elenco a p. 466.
Rete Suburbana.
Stazione di partenza, p. Castello.
Stazione merci
Barriera di Casale – Via Balbo 27.
Linee esercite: Torino-Brusasco. Torino-Poirino. Torino-Settimo.

Jacobs J., *presidente* (Bruxelles).
Balser cav., *consigliere* (Bruxelles).
De Bauer R., *id* id.
Cohen dott. R., *id.* (Norimberga).
Stern H., *id.* (Bruxelles).
Pacco A., *sindaco* id.
Van den Bosch L., *id.* id.
Wiener E., *id.* id.
Lauchard cav. Emilio, *direttore*, via Ottavio Revel 15.

Società Ital. di Applicazioni elettriche

(Anonima)
Capitale Sociale L. 2,100,000
Torino – Via Arcivescovado 10.

Presidente
Blanc comm. Giulio, v. Bogino 20.

Consiglieri
Biglia cav. Celestino, via Massena 20
Belloni Gaetano (Milano).
Cohn cav. Samo (Napoli).
Traversa cav. avv. Art, v. Pastrengo 24 *b*.

Sindaci effettivi
Boggio avv. Gius., v. Barbaroux 6.
Porazzi rag. Enrico, v. Lagrange 7.
Sassoli cav. Arturo, v. S. Quintino 18.

Sindaci supplenti
Bollero avv. Guido, v. Verrua 2.
Gotterot Paolo (Avigliana).

Direttore
De Benedetti ing. Emilio, v. Arsenale 10

Contabile-cassiere
Trinchieri Gius., v. Barbaroux 43.

Società Anon. Piem. di Elettricità

Capitale versato L. 4,965,000
Concessionaria dell'illumin. elettrica di Torino
Sede Sociale e Direzione: Via Bogino 9.
Stazioni centrali: *Per l'illum. pubblica:* Mad. del Pilone (ant. Molino Catene). *Per l'illumin. privata:* Regio Parco (antica Cartiera).

Presidente
Ceriana comm. ing Franc., p. Solferino 11.

Consiglieri
Turrettini ing. Alberto (Ginevra).
Chenevière Edmondo (Ginevra).
Fatio Henry (Ginevra).
Budde prof. dott. E. (Berlino).
Sarasin-Iselin Alfred (Basilea).
Dreyfus-Brodsky Jules (Basilea).
Aguet cav. James (Roma).

Direttore tecnico e amministrativo e Segret. del Consiglio d'Amministrazione
Pinna cav. ing. Raffaele, v. Bogino 9.

Sindaci
Cornagliotti ing. Gius., p. Carignano 2.
Baer avv. Enrico, v. Montecuccoli 2.
Biolley Alessio, c. Vitt. Em. II, 92.

Società Elettrotecnica Italiana

(già ing. Morelli, Franco e Bonamico)
(Anonima)
Capitale versato L. 1,200,000
Costruzione di macchine e materiale elettrico, impianti e imprese elettr.
Sede: Via Principi d'Acaja 60.

Presidente
Dumontel comm. Federico, gr. uffiz. ✻, p. Madonna degli Angeli 2.

Vice-presidente
Gonella comm. avv. Alberto, v. Silvio Pellico 31.

Consiglieri
Bass Rodolfo, p. Solferino 22.
Franco cav. Franc., v. Alfieri 4.
Ruster Ant., *junior*, v. Venti Sett. 54.

Sindaci effettivi
Sandri Ernesto, c. Siccardi 26.
Sassoli cav. uff. Arturo, v. S. Quintino 18.
Sola avv. Guido, v. Assarotti 3.

Sindaci supplenti
Zuppinger ing. W., c. Vinzaglio 11.
Deluca Pietro, v. Cottolengo 138.

Direttore generale
Morelli ing. prof. cav. Ett., c. Vinzaglio 12.

Società Carrelli automatici Morasso

Capitale soc. L 300,000
Sede: **Torino**, Via Lagrange 3.
Officina: **Genova**, Salita Zingari.

Presidente
Pellepiane Gustavo, industriale (Genova).

Segretario
Bovi ing. prof. Benvenuto Alessio, via Arcivescovado 1.

Consiglieri
Morasso Rinaldo (Genova).
Trebbi Dialma, gall. Subalpina.
Rovere cav. Cesare, p. S. Carlo 11.

Sindaci
Capra rag. Gius. (Asti).
Lenti ing. Stef., p. Lagrange 2.
Pardo cav. Osvaldo (Roma).

Supplenti
Moggiolo Andrea Camillo (Genova).
Roggero Carlo, v. Po 1.

Società Anonima dei Consumatori Gas-Luce

Capit. Soc. inter. versato L. 1,800,000
Direzione: Via Alfieri 13.
Servizio notturno: Via Arsenale 12.
Telefono n. 935.
Officina: c. Reg. Margh. 52 (Vanchiglia)
Telefono num. 600.

Presidente
Fornas cav. Gioachino, v. dei Mille 16.

Consiglieri
Cartello cav. Franc., p. Gran Madre di Dio 6.
Canova cav. uff. Carlo, v. Assietta 29.
Cravetto Tommaso, v. Princ. Amedeo 52.
Davico Vinc., v. Canova 52.
Deltetto cav. Domen., v. Ponte Mosca 27 *bis*
Milano cav. Edoardo, v. Cibrario 4.
Opessi cav. Gaetano, c. Raffaello 22.
Tavella Felice, v. Andrea Doria 9.

Sindaci effettivi
Suxer rag. Gio., v. Alfieri 19.
Caglieri Gius., c. Valentino 37.
Scott Alfonso, p. Castello 26.

Sindaci supplenti
Portigliatti Teobaldo, v. Mazzini 17.
Tirozzo Gio., v. Venti Sett. 41.

Direttore tecnico-amministrativo
Beria cav. ing. Luigi, uffic. Gas, Vanchiglia, c. Regina Margherita 52.

Segretario
Giordano Lorenzo, v. Nizza 13.

Società Italiana per il Gas

Direzione e Ufficio pubblico: v. Arsenale 23.
Officina: via Savona 24 (Borgo Dora).

Presidente
Albanelli comm. Gio., v. Ponza 2.

Vice-presidente
Allasia comm. ing. Filib., v. Rocca 11.

Consiglieri
Gonella avv. comm. Alb., v. Silvio Pellico 31.
Castelbolognesi comm. Giacomo (Roma).
Vogel ing. Luigi (Milano).
Chamon cav. Gabriele (Parigi).
Guasco Giacomo (Milano).
Rava comm. Enrico (Roma).
Polli ragion. Pietro (Milano).
Blavier Prospero (Palermo).

Sindaci
Doglio cav. Gius., v. Perrone 3.
Levi ing. Adamo (Milano).
Ruster cav. Federico.

Sindaci supplenti
Rolle Cesare, c. Vinzaglio 27.
Becchia del Pozzo conte Carlo, v. Garibaldi 26.

Direttore
Spreafico ing. comm. Leonida, v. Arsenale 23

Capo uff. amm. legale e del personale
Rosso avv. Alberto, v. Ponte Mosca 27.

Capo ufficio tecnico
Dellacasa ing. Ugo, v. Arsenale 23.

Capo ufficio contabilità
Ferraris cav. uff. Carlo Franc., v. Cernaia 26

Capo ufficio commerciale
Bistolfi L., v. Garibaldi 14.

Direttore tecnico Sede di Torino
Goffi geom. Domen., v. S. Quintino 48.

Cartiera Italiana

(Società Anonima)
Capitale Sociale versato L. 5,000,000
Sede: Vie Valeggio 5 e S. Secondo 39.
Stabilimenti con 14 macchine
Fabbr. di Buste e Rigatoria in *Serrav. Sesia* e *Quarona*

Presidente
Bianchi comm. Antonio, grand'uffic. ✻, v. Assietta 21.

Vice-presidente
Leumann comm. Napoleone, c. Vittorio Eman. II, 105.

Consigliere delegato
Siccardi comm. avv. Ferdin., Senatore del Regno, v. S. Franc. da Paola 12.

Segretario del Consiglio
Enrico cav. uff. avv. Paolo, v. Sacchi 26.

Consiglieri
Ajello cav. Plac., p. Solferino 6.
Biffi cav. Ambrogio (Milano).
Geisser cav. avv. Alberto, v. Arsenale 33.
Ruster cav. Ant. di Ant., v. Magenta 41.
Magni cav. uff. rag. Gius., v. Assietta 35.
Mattirolo cav. avv. Emilio, via Madama Cristina 11.
Mongini comm. avv. Gius., v. Pietro Micca 8.
Vercellone comm. B., v. Giannone 1.
Sidler Emilio, Lucerna (Svizzera).

Sindaci effettivi
Sciolla avv. Alberto, v. Ormea 37.
Capriolo cav. Em., v. Arcivescovado 10.
Rolle Cesare, c. Vinzaglio 3.

Sindaci supplenti
Ramelli di Celle conte avv. Luigi, piazza Solferino 8.
Rebaudengo conte avv. Eugenio, v. Carlo Alberto 40.

Direttore amministrativo
Chiara cav. Ernesto, v. Montecuccoli 2.

Società delle Cartiere Meridionali
(Società Anonima)
Capitale L. 4,800,000 versato
Stabilimento e Direzione dell'Esercizio:
Isola del Liri Superiore
8 macchine e circa 1840 cavalli effett. di forza idraulica
Sede in Torino: Via dei Mille 4

Presidente
Blanc comm. Giulio, v. Bogino 20.

Consiglieri
Noyer cav. Carlo, (Dieulefit – Francia).
Noyer Edoardo, v. S. Quintino 46.
Caligaris avv. Gustavo, v. della Corte d'Appello 2.
Marchini comm. Franc., p. Statuto 2.

Sindaci
Defilippi comm. Gius. (Isola del Liri Sup.).
Bruno ing. Ferdinando (Napoli).
Saxer rag. Gio., v. Alfieri 19.

Sindaci supplenti
Gotterot Paolo (Avigliana).
Balsamo ing. Ant. (Napoli).

Direzione dell'Esercizio
Vendrame cav. Silvio (Isola del Liri Sup.).
Pisani cav. Daniele » »

Segreteria
Cardone Michele, v. Sacchi 48.

Agenzia di vendita in Torino
Via e piazza Bodoni (casa Miraflori).
Martinoglio Romeo, p. Bodoni, casa Boasso.

Società Anonima Unione Tipogr.-Editrice Torinese
già Ditta Pomba e Comp.
Capitale sociale L. 450,000 versato
Corso Raffaello 28 angolo via Ormea presso gli edifizi Universitari.

Presidente
Pomba cav. uff. ing. Gius. Luigi, v. Carlo Alberto 33.

Consiglieri
Zecchini cav. ing. Mario, v. Mazzini 10.
Ingaramo avv. Alessand., p. S. Giovanni 8.
Casalegno geom. Gius., p. S. Giovanni 8.
Pomba avv. Carlo, v. Carlo Alberto 33.

Sindaci
Tabasso comm. Pier Franc., p. Solferino 1.
Giacomasso Pietro, v. Mad. Cristina 27.
Capuzzo cav. Edoardo, c. Siccardi 26.

Vice-Sindaci
Buffaglia avv. Gius., v. Barbaroux 2.
Viriglio ing. Sebast., p. Mad. Cristina 1.

Direttore
Moriondo cav. Luigi, v. dei Mille 22.

Fonderia di caratteri e fabb. macchine Ditta *Nebiolo e Comp.*
Soc. in accomandita per azioni – Cap. L. 3,000,000
Corso Palermo 1-3.

Succursali:
Milano, Roma, Genova, Parigi e Buenos-Aires.

Amministratore-gerente
Levi Lazzaro, ✪, p. Vitt. Eman. I, 1.

Presidente
Foa comm. Bened., v. Accad. Albertina 42.

Consiglieri
Allasia comm. ing. Filib., v. Rocca 11.
Deslex Gustavo (Genova).
Marangoni avv. Carlo, p. Solferino 22.
Parea Carlo, v. Pastrengo 29.
Pellosio cav. Pietro (Biella).

Sindaci
Bellardi prof. Biagio, v. Giulio 20.
Penati cav. prof. ing. Ces., v. Orto Botan. 30.
Ponzio ing. cav. Edmo, v. Ospedale 20.

Sindaci supplenti
De-Chaurand di St. Eustache conte Renato, v. Maria Vittoria 51.
Deslex Aloys, v. Giusti 2.

Società Telefonica per l'Alta Italia
Anonima per azioni
Capit. soc. L. 4,890,000 (Rimborsate L. 450,000).

Amministrazione Centrale
Milano, v. Orefici 15 (Palazzo Borsa).
Direzione di Torino (gall. Naz.) v. Roma 28.

Presidente
Venino conte Giulio (Milano).

Vice-presidente
Visconti-Venosta nob. comm. Gio (Milano).

Consiglieri
Besso comm. Marco (Milano).
Colombo ing. cav. Pietro (Milano).
Gallotti comm. Domenico (Roma).
Gonella avv. comm. Alb., v. Silvio Pellico 31.
Sardi comm. Gius. (Milano).
Semenza ing. Guido (Milano).
Vernansal de Villeneuve cav. Giuseppe Milano).

Sindaci.
Bozzi rag. Marcello (Milano).
Donn comm. Giovanni, v. Cernaia 3.
Pagani rag. Giosuè (Milano).

Direttore
Calandri Ernesto, v. Barolo 12.

Ingegnere
Rossi ing. Vittorio, v. Bellezia 15.

Segretario
Barberis rag. Vitt., v. Carlo Alberto 34.

Società Nazionale delle Officine di Savigliano (Anonima)
con Sede in Savigliano
Officine a Torino ed a Savigliano
Capitale versato L. 2,500,000
Direzione: Torino, v. Venti Settembre 40.
Orario: Dalle 8,30 alle 12 e dalle 14 alle 17,30.

Presidente
Fenolio comm. ing. Michele, v. Principe Amedeo 34.

Vice-presidente
Charbonier cav. Giulio, c. Vitt. Em. II, 74.

Consiglieri
Bovy Marcel, agente cambio (Bruxelles).
De-Regibus cav. Federico, v. Bogino 25.
Doat comm. ing. Enrico (Liège).
Fasola cav. Ernesto, v. Maria Vittoria 52.
Moreno comm. ing. Ottavio, c. Vittorio Emanuele II, 71.
Ophoven Armand, ing. (Liège).
Ferro cav. Emilio, c. Oporto 26.

Sindaci
De Fernex cav. ing. Alberto, v. Rocca 29.
Dupont Giuseppe, industriale, Milano.
D'Aoust Gustavo (Bruxelles).

Direttore Gerente
Moreno comm. ing. Ottavio, predetto.

Società Termotecnica e meccanica
(in liquidazione).
N. N., *liquidatore.*

Sindaci effettivi
Luzzatti ing. Cesare, v. S. Secondo 17.
Moreno ing. Luigi, v. Sacchi 36.
Boarelli nob. cav. Tommaso, v. Mazzini 33.

Sindaci supplenti
Pettinati Gius., v. Barbaroux 4.
Belli avv. Giulio, v. Cernaia 32.

Società Anonima Fabbrica Italiana di Automobili
Corso Dante 35-37.

Presidente
Scarfiotti avv. Lod., cav. ✱, uff. ✪, via Magenta 21.

Vice-presidente
N. N.

Segretario
Ferrero De Gubernatis Ventimiglia march. Alfonso, v. Cavour 41.

Consiglieri
Biscaretti di Ruffia conte Roberto, Senatore, p. Cavour 10.
Ceriana Mayneri cav. Michele, v. Maria Vittoria 4.
Ferrero De Gubernatis-Ventimiglia marchese Alfonso, v. Cavour 41.
Damevino Luigi, v. Bezzecca 14.
Goria-Gatti avv. Ces., v. Corte d'Appello 2.
Racca avv. Carlo, c. Oporto 2.

Amministratore delegato
Agnelli cav. Gio., c. del Valentino 40.

Direttore amministrativo
Marchesi ing. cav. Enr., v. Passalacqua 10.

Sindaci
Boarelli cav. nob. Tommaso, v. Mazzini 33.
Core prof. Carlo, v. Bogino 34.
Marentino Achille, v. Princ. Amedeo 12.

Sindaci supplenti
Prat cav. Gaspare.
Tapparo dott. Felice.

Direttore tecnico
Enrico ing. cav. Gio., v. Nizza 33.

Ragioniere
Bergadani Ferdin., v. Santorre Santarosa 5.

Segretario
Luciani Attilio, strada di Cavoretto 15.

Cassiere
Vincon rag. Ida, c. Re Umberto 50 *bis*.

Collaudatore del materiale
Protto Carlo, v. Valperga Caluso 8.

Magazziniere
Ghersi Vittorio, v. Nizza 76.

Società Torinese Automobili *Rapid*

(Anonima)
Capitale Sociale versato L. 600.000.
Sede: Barr. di Nizza 564.
Succursale: Corso Vittorio Emanuele II, 9.

Comitato Esecutivo

Bianco Annibale fu Teodoro (Genova).
Peroni cav. prof. Giacomo, v. Lungo Po 6.
Ceirano Gio., c. Vitt. Em. II, 9.

Consiglieri

Ottino cav. Gio., v. Passalacqua 10.
Schiapparelli dott. cav. Camillo, v. Alfieri 7.
Morelli Gustavo, v. Carlo Alberto 19.
Morelli cav. ing. Ett., v. Princ. d'Acaja 60.

Sindaci

Ferroglio rag. Pietro, v. Pietro Micca 1.
Mazzi ing. G. B., v. Moncalieri 213.
Cavalchini ing. Carlo, p. Carlo Em. II.
Bona cav. Maurizio, v. S. Teresa Banco di Roma.
Sassoli cav. uff. Arturo, v. S. Quintino 18.

Sindaci supplenti

Adacher Luigi di Felice (Roma).
Giraldini Giulio di Andrea (Roma).

Direttore generale

Bertelà ing. Silvio, v. Silvio Pellico 18.

Capo contabile

Dasso rag. Mario, v. Lagrange 17.

Cassiere

Fortina Vittore, v. S. Secondo 37.

Segretario

Moglia Celestino, c. Peschiera 43.

Cassiere

Belmondo L., v. Moncalieri 12.

Contabile

Gamba Tommaso, v. Superga 4.

Società Anonima Officine già Fratelli Diatto

Capit. Sociale L. 3,000,000 versati
Via Moncalieri 10.

Presidente

Diatto G. B., comm. ⊜, ✻, v. Barbaroux 2.

Amministratori

Diatto ing. Vittorio, ⊜, v. Arsenale 10.
Diatto Pietro, p. Cavour 9.
Ferraris avv. Federico, v. Roma 20.
Guyot Vitt., ✻, comm. ⊜, Villa Regina.
Marchini Franc., comm. ⊜, p. Statuto 2.
Noyer Edouard, v. S. Quintino 46.
Parea Carlo, v. Pastrengo 29.
Saxer rag. Gio., v. Alfieri 19.

Sindaci

Besozzi cav. comm Alessandro (Milano).
Bonelli ing Enrico, nobile, v. Sacchi 26.
Hahn Riccardo, v. Cernaia 11.

Supplenti

Traversa avv. Arturo, v. Pastrengo 24*bis*.
Goggi avv. Alessandro, v. Venti Sett. 60.

Direttore tecnico

Ferraris ing. cav. Dante, c. Vinzaglio 17.

Capo ufficio tecnico

Penati ing. Carlo, v. Biamonti 5.

Capo officina

Mazzucchelli ing. Ettore.

Officine Meccaniche e Fonderie *Michele Ansaldi e C.*

In accomandita per azioni – Capit. soc. L. 2.000.000
Officine e fonderia: Corso Vercelli.

Amministratore Gerente

Ansaldi cav. Michele, v. Cuneo 20.

Consiglio di vigilanza

Franzi ing. cav. uff. Vittorio, *presidente* (Pallanza).
Fiorini ing. cav. Pietro, v. Cavour 46.
Marangoni avv. Carlo, p. Solferino 22.
Stroheker Enrico, v. dei Mille 26.
Scarfiotti cav. uff. avv. Lodovico, v. Magenta 21.

Sindaci

Broglia prof. rag. Gius., v. Garibaldi 31.
Guidetti-Serra ing. Felice, p. Bodoni 3.
Valente Italo, c. Vitt. Em. II, 68.

Sindaci supplenti

Boarelli cav. nob. Tommaso, v. Mazzini 33.
Sandri Ernesto, c. Siccardi 26.

Comp. dei Rami e Zolfi in Pinerolo

(*In liquidazione*).

Gobbi rag. Gerardo, *liquidatore*, v. Stampatori 4.

Società Miniere di Rame di Ollomont (*G. Rotta e C.*)

Società in accomandita per Azioni
Capitale sociale versato L. 600.000
Via Pietro Micca 9.

Gerente

Rotta dott. cav. Giuseppe, v. Cernaia 18.

Direttore delle miniere

Druetti ing. Alessandro, c. Re Umberto 37.

Società Mineraria Italiana Miniere del Beth e Ghinivert

(Società Anonima)
Capitale L. 4.700.000 interamente versato.
Torino, via Bogino 27.

Presidente

Ricci A. G., banchiere (Genova).

Vice-presidente

Bernard Joseph (Parigi).

Amministratori

Guj-Pellion Pierre (Banque de l'Ouest, Parigi)
Fürcke ing. Giovanni (Sturla, Genova)
Pfister Carlo, banchiere (Genova).
Massa rag. Ugo (Genova).

Sindaci effettivi

Faria cav. Giacomo, dirett. Banca Agricola Industriale Casale Monferr.
Soldati Vittorio, c. Vitt. Eman. II, 8E.
Negliardi prof. rag. Enrico (Genova).

Sindaci supplenti

Lenchantin De-Gubernatis cav. ing. G., dirett. Tramvia Pinerolo-Perosa Argentina-Pinerolo.
Barmandin Paul (Parigi).

Società Mineraria Industriale Piemontese

Piazza S. Carlo 11.

Gerenti

Picasso ing. prof. Vittorio Em., v. Arcivescovado 1.
Rovere cav. Cesare, p. S. Carlo 11.

Fabbriche ital. di lime ed utensili

(Società Anonima)
Capitale L. 490.000 versate
Amministrazione e *Stabilimenti* in Rivoli
Sede in Torino, via Finanze 13.

Presidente

Pastori cav. Gio., v. Finanze 13.

Vice-presidente

Frescot comm. ing. Cesare, c. Vinzaglio 12.

Consiglieri

Pariani cav. Piero, c. Oporto 28.
Spreafico ing. comm. Leonida, v. Arsenale 23.
Scolari avv. comm. Leone (Milano, Foro Bonaparte 47).

Sindaci

Borella ing. Eman., v. Ponte Mosca 13.
Broglia prof. rag. Gius., v. Garibaldi 31.
Verani Carlo, v. Alfieri 7.

Direttore

Sartirana Oreste, v. Barbaroux 29.

The Antrona Gold Mining Co. Limited.

(Ossola) Provincia di Novara.
Sede sociale: Londra.
Direz. dei lavori in S. Pietro di Schieranco, valle di Antrona.
Rappr. deleg. della Società in Italia
Nasi di Cossombrato bar. Gio. Ant., ✻, ⊜, v. Mazzini 38.

The Evançon Gold Mining Co. Limited.

(Circondario d'Aosta).
Sede sociale: Londra.
Rappr. deleg. della Società in Italia
Nasi di Cossombrato bar. Gio. Ant., ✻, ⊜, v. Mazzini 38.

Società di Monteponi

Coltivazione di Miniere
Industria e commercio dei minerali e dei metalli
(Società Anonima)
Capit. stat. L. 4.800.000 - Versato 4.800.000
Sede sociale: Torino, via Alfieri 15.
Direz. della miniera } Monteponi
} (Iglesias-Sardegna)

Consiglio d'amministrazione

Presidente

Ceriana comm. ing. Franc., v. Lagrange 3

Vice-presidente

Di-Brozolo conte Carlo, p. S. Carlo 4.

Amministratore delegato

Cattaneo comm. Roberto, v. Ospedale 51.

Consiglieri

Biglia cav. Gio. Batt., c. Vitt. Em. II, 78.
De Fernex Giorgio, c. Valentino 13.
Geisser cav. avv. Alberto, v. Arsenale 33.
Zanaroli cav. uff. Egidio, c. Oporto 26.

Sindaci effettivi

Donn Giorgio, v. Consolata 12.
Allegri Franc. (Alessandria), Soc. Reale Assicurazioni incendi.
Bobba avv. Pietro, v. S. Dalmazzo 16.

Direttore della miniera

Ferraris comm. ing. Erminio (Monteponi Sardegna).

Ufficio d'amministrazione

Segretario

Grassi cav. Carlo, v. Montebello 26.

Cassiere

Formajano Roberto, v. Bava 9.

Contabile

Daniele Annibale, v. Assietta 62.

Applicati

Bragotti Mario, p. Vitt. Eman. I, 22.
Berta Felice, c. Valentino 2.

Società Carbonifera Austro-Italiana di Montepromina (Dalmazia)

Capit. secondo l'ultimo bilancio L. 2.660.400.
Sede centrale: v. Venti Sett. 54.

Presidente

Landau Hugo Berlino.

Vice-presidente

Barnewitz Paolo (Berlino).

Amministratore delegato

Spitz Árpád (Trieste).

Consiglieri

Borelli comm. ing. Bartolomeo, senatore del Regno (Genova).
Biffi Ambrogio (Milano).
Landau Eugenio (Berlino).
Hilbch Alessandro (Berlino).
Rochlitzer Giuseppe (Gratz).

Sindaci

Anselmi avv. Umberto, p. Solferino 22
Enrico avv. Paolo, v. Sacchi 26.
Sciolla avv. Alberto, v. Ormea 37.

Società Carbonifera Toscana
(Società Anonima)
Capitale versato L. 80 000.
Sede in Torino: Via Alfieri 15.
Stabilimento a Certaldo.

Consiglio d'Amministrazione.
Presidente
Cattaneo comm. Roberto, v Ospedale 51.
Vice-Presidente
Ceriana cav. Vincenzo, v. Stampatori 20.
Amministratore delegato
Ricci Menichetti ing. Giuseppe (Siena).
Consiglieri
Grassi cav. Carlo, v. Montebello 26.
Masenza avv. Arturo (Milano).
Quartieri ing. Ferdinando (Milano)
Sindaci effettivi
Broglia prof. rag. Gius., v. Garibaldi 31.
Canonica avv. Paolo, v. Garibaldi 47.
Pinna cav. ing. Raffaele, v. Bogino 9.

Società Anonima
Proprietaria della Miniera di Carbone
di Bacu-Abis in Sardegna.
Sede in Torino: via Alfieri 15.

Consiglio d'amministrazione
Presidente
Roux avv. comm. Luigi, sen. del Regno (Roma).
Vice-presidente
Cattaneo comm. Roberto, v. Ospedale 51.
Consiglieri
Amadeo cav. Carlo (Genova).
Grassi cav. Carlo, v. Montebello 26.
Calcina Vittorio, v. Maria Vittoria 25.
Sindaci effettivi
Canonica avv. Paolo, v. Garibaldi 47.
Delmastro Benedetto, v. Carlo Alberto 17.
Viarengo cav. avv. Mario, v. Nizza 133*bis*.

Consorzio Industriale
d'importazione Carboni Fossili
(Società Anonima)
Capitale sociale L. 1,000.000, versato.
Sede: Via Carlo Alb. 12. *Telefono* n. 1111.

Consiglio d'amministrazione
Borella ing. Em., v. P. Mosca 13.
Lanza avv. Gio., c. Valentino 13.
Foa comm. Benedetto, v. Accad. Alb. 42.
Gamna Luigi, c. Oporto 19.
Sindaci effettivi
Ponzio ing. Edmo, v. Ospedale 20.
Varvelli ing. G. M., v. Berthollet 13.
Richelmy avv. cav. Piero, v. Ospedale 20.
Sindaci supplenti
Lenchantin De Gubernatis ing. cav. Giuseppe (Pinerolo).
Soldati Vittorio, c. Vitt. Eman. II, 8 E.

Società Coop. di lavoro e produzione
fra operai Gazisti ed affini
Corso Savona 42
e R. Parco 7 (Ponte delle Benne)
Presidente
Guaita Achille, v. Venti Settembre 62.
Vice-presidente
Camorotto Cost., v. Santorre Santarosa 2
Consiglieri
Rua Modesto, v. Cottolengo 41.
Varrone Giacomo, v. dei Fiori 49.
Fiandro Matteo, v. S. Pietro in Vincoli 9
Direttore tecnico
Gattiglia Giuseppe, v. Bogino 36.
Cassiere
Fiandro Matteo, predetto.
Segretario
Chiesa Sebastiano, v. Goletta 4.
Sindaci
Viola Giovanni, v. S. Franc. da Paola 36.
Salvago avv. Pietro, v. S. Domenico 2.
Provana Luigi, v. Saluzzo 45.
Sindaci supplenti
Pastorino rag. Gius., v. S. Anselmo 18.
Amedeo Carlo, v. Catania 10.
Medico della Società
Rubin-Barazza dott. Carlo, v. Assarotti 8
Probi-viri
Brezzo avv. Camillo, v. Drovetti 8.
Navone Enrico, v. Superga 10.
Beccaria Attilio, v. Fossata 19.

La Decoratrice.
Società Anon. Cooperativa di lavoro
Corso Cairoli 10.
Presidente
Tosi Rodolfo, c. Regina Margh. 112.
Consiglieri
Barberis Luigi, v. Buniva 11.
Renolfi Angelo, v. Rosine 10.
Rubin Saglia, v. S. Chiara 80.
Maccagno Ernesto, v. Monte di Pietà 6.

Unione Italiana
fra Consumatori e Fabbricanti
prodotti chimici.
Società An. - Capitale versato L. 15,000,000
Sede: Vicenza.
Figliale: Torino, via Cernaia 22.

Consiglio d'Amministrazione
Presidente
Alessio cav. Alessandro (Firenze).
Amministratore delegato
Magni cav. Magno (Vicenza).
Consiglieri
Alessio cav. avv. Rodolfo, c. Vinzaglio 9.
Clementi comm. nob. Bartol. (Vicenza).
Corinaldi conte ing. Amedeo (Padova).
Da Zara comm. Giuseppe (Padova).

Ispettore tecnico
Ferrero Antonio, v. Pio Quinto 39.
Segretari
Botta cav. dott. Gius., v. Cernaia 22.
Rossi comm. barone Giovanni (Schio).
Membri del Comitato direttivo
Bostagno cav. dott. Dom., c. Vitt. Em. II, 73.
Solari cav. ing. Gius. (Genova).
Zavaritt cav. Gio. (Bergamo)
Sindaci
Cerutti cav. avv. Cirillo, v. S. Tommaso 7.
Dal Vo cav. rag. Battista (Venezia).
Guasti dott. Federico (Milano)
Lutia cav. Giacomo (Casale)
Tretti dott. cav. Orazio (Padova).
Sindaci supplenti
Toniatti ing. Gius. (Vicenza)
Tosetti cav. prof. Emanuele (Cuneo).

Società Anonima
di Esplodenti e Prodotti Chimici
Opificio in Villafranca Lunigiana.
Sede in Torino: p. Bodoni 3.
Baroni cav. E., *Direttore.*

Società Ital. del Ghiaccio artificiale
(Anonima)
Capitale L. 4,000,000
Uffici: Via Susa 7
Stabilimenti: via Susa 7 e via Aosta 26.
Presidente
Scarfiotti avv. Lod., ✻, v. Magenta 21.
Vice-presidente
Ceriana-Mayneri cav. Michele, v. Maria Vittoria 4.
Amministratore delegato
Fiorio Laureato, v. Aosta 26.
Consiglieri
Cattaneo avv. Paolo, v. Orfane 8.
Daviso di Charvensod nob. Roberto, via Montebello 22.
Fasola cav. Ernesto, v. Maria Vittoria 52.
Franco ing. Giov., v. Venti Settemb. 30.
Scott Alfonso, p. Castello 26.
Silvano ing. Emilio, c. Re Umberto 8.
Sindaci effettivi
Bearelli cav. Tomm., v. Mazzini 33.
Muriald cav. Federico, v. Barbaroux 31.
Valerio ing. cav. Cesare, v. Stampatori 21.
Sindaco supplente
Pellegrini ing. cav. Massimo, v. Sebastiano Valfrè 18.
Segretario del Consiglio
Masenza avv. Arturo (Milano).
Ispettore commerciale
Fiorio Vittorio, c. Vinzaglio 5.

The Austro-Italian Trading Co. Ltd.
(*in liquidazione*)
Via Principe Amedeo 14.
Liquidatori
Viale comm. rag. Davide (Genova, via S. Luca 5).
Broglia prof. rag. Gius., v. Garibaldi 31.
Gerardi avv. Franc., v. Orfane 16.
Sindaci
Rossetti rag. Ant., presso Ditta F. Cinzano.
Camussi rag. Camillo, presso la Banca commerciale italiana.
Merletti Paolo, id. id.

Società di Trasporti
Anonima Coop. fra Industriali e Commercianti
Via Nizza 31.
Presidente
Aymonino cav. uff. Aless., v. Roma 4.
Vice-presidente
Gamna Luigi, c. Oporto 19.
Consiglieri
Mure Benedetto, v. dei Fiori 23-25.
Gilardini Giovanni.
Diatto Pietro, p. Cavour 9.
Durio cav. Achille, Mad. di Campagna.
Vigliardi-Paravia cav. Giac., v. Perrone 3.
Sindaci effettivi
Barale Pier Candido, v. Ponte Mosca 4.
Fino Silvio, v. Consolata 15.
Vogliotti Giovanni, c. Valentino 24.
Supplenti
Ulrich Vincenzo.
Ferrari Josè (Ditta Ceratto G. e C. via Alfieri 20.
Direttore
Tenivella Arnolfo, v. Nizza 31.

Società Anonima
Fabbricazione Gallettine e Affini
Via Mantova 35.
Presidente
Righini di Sant'Albino nob. avv. prof. Carlo, p. Statuto 10.
Vice-presidente
Caligaris cav. avv. Gustavo, via della Corte d'Appello 2.
Consiglieri
Colongo avv. Marcellino.
Chinaglia ing. Gius., v. Zecca 12.
Porazzi rag. Enrico, v. Bogino 20.
Sindaci
Druetti Gio., v. Garibaldi 31.
Oreglia di S. Stefano cav. avv. Pio, via Montecuccoli 7.
Borbonese cav. Emilio, v. Vanchiglia 4.
Direttore
Salza Silvio, v. Mantova 35.

Società Anonima
fra Proprietari e Titolari di Caffè

per la fabbricazione dei Pani da Caffè ed Acque Gazose *Vichy-Esercenti* con Magazzino-Consumo di Specialità estere e nazionali

Via Gaud. Ferrari 3 (casa propria).

Presidente

Brosio Edoardo, v. Genova 1.

Vice-presidente

Mulassano Amilcare, c. Pr. Oddone 71.

Amministratori

Destefanis Ant., p. Em. Filiberto 3.
Bonotto Giacomo, p. Carignano 2.
Feletti Gius., gall. Umberto I.

Segretario-direttore

Nazari Angelo, v. S. Tommaso 7.

Sindaci effettivi

Pessina Cesare, monte dei Cappuccini.
Ribero Gio., v. Moncalieri 27.
Campia Zenobio, v. Garibaldi e v. Conte Verde.

Sindaco supplente

Siccardi Carlo, v. Borgo Dora 34.

Società An. Ital per l'industria del latte

Sede: **Torino**, c. Valdocco 1.

Stabilimento:

Challant S. Anselme (Valle d'Aosta).

Deposito:

Genova, via Venti Settembre 36.

Telefono n. 19-08.

Consiglio d'Amministrazione

Presidente

Du Bois de Duuilac Maurice (Iverdon).

Amministratori delegati

Porro conte Amedeo, c. Valdocco 1.
Arrigo avv. Carlo, p. Carlo Felice 2.

Sindaci effettivi

Denina cav. Luigi, v. Bogino 13.
Cattaneo avv. Paolo, v. Orfane 8.
Pinelli cav. Ludovico, p. Vitt. Em. I, 10.

Sindaci supplenti

Antonielli d'Oulx conte Luigi, v. Cernaia 15
Belmondo cav. Giulio, v. Giannone 5.

Società Anonima
per le feste Natalizie e di Capodanno

Capitale sociale L. 10.000.

Via Finanze 2.

Mina Mario Luigi, *ammin. delegato*, corso Francia 56.

Consorzio
fra Proprietari del Monferrato

per la vendita diretta dei propril Vini

Produzione annua ettolitri 60,000

Amministrazione

Torino, via Venti Settembre 67.

Questo Consorzio venne costituito nel maggio 19.. e si compone di numerosi produttori di vini, proprietari delle più reputate tenute vitifere dell'ubertoso Monferrato e di altre regioni vinifere dell'Alta Italia, riuniti allo scopo di smerciare i proprii vini al prezzo reale di produzione. Il Consorzio si compone di membri consorziati promotori e di membri consorziati aggregati. Un presidente effettivo, due vice-presidenti e nove consiglieri amministrano gli interessi consorziali.

Presidente effettivo

Campredon d'Albaretto conte Emanuele, v. S. Secondo 19

Vice-presidenti

Calori Provana Balliani conte Ranieri, via S. Secondo 4.
Pavia Angelo, v. Berthollet 46.

Consiglieri effettivi

Colonna avv. Francesco, v. Bonafous.
De-Vecchi cav. avv. Gius., v. Orfane 7.
Mineglio cav. avv. Giov., c. Re Umberto 25.
Pansoya di Borio, ✉, v. della Rocca 38.
Toso cav. avv. Giuseppe, v. dei Mille 16.
Vitale cav. avv. Gian Giacomo, v. Mazzini angolo corso Cairoli.

Consigliere supplente

Armandi cav. avv. G. Innoc., v. Cernaia 2.

Revisori dei conti

Balsari cav. Bernardino (Oleggio).
Caligaris cav. avv. L. (Moncalvo).
Palazzo cav. ing. Angelo (Pontestura).

Capo contabile

Madon Vinc., v. Mazzini 27.

Enologo

Molinatti E. P., c. Vitt. Em. II, 98.

Sedi, Depositi e Grandi Cantine

Torino — via Venti Sett. 67, cogli uffici d'amministrazione
Id. v. Berthollet 9, Succursale.
Id. Fuori dazio, v. Molinette 40.
Moncalvo — Tenuta Tomarengo.

Consorzio fra i Macellai di Torino
per la salatura e la vendita delle pelli

Sede: gall. Nazionale, ingr. D.

Magazzeni: Civico Ammazzatoio.

Presidente

Pia cav. Carlo, v. Po 50.

Segretario

Valla Gio., v. Magenta 56.

Cassiere

Giustetto Ernesto, v. Melchior Gioia 9.

Società Anonima
Manifattura di Lane in Borgosesia

Autorizz. con R. Decreto 16 aprile 1873.

Capitale Sociale versato L. 2,500,000

Sede della Società:

Torino, c. Re Umberto 16.

Casa filiale: Milano, v. Monte Napoleone 36

Rappr.: Roma, Napoli e Palermo.

Presidente

Charbonier cav. Giulio, c. Vitt. Em. II, 74.

Vice-Presidente

Casana cav. Augusto, v. Mazzini 45.

Consiglieri

Ceccialupi cav. dott. Filarete, *Segretario*, v. Assietta 35.
Cappa ing. cav. Scipione, v. Assietta 37.
Kuster Antonio, *juniore*, v. Venti Sett. 54.
Magni rag. cav. uffiz. Gius., v. Assietta 35.
Magni rag. Francesco (v. Monte Napoleone 36, Milano).
Barbaroux Emilio, v. Ospedale 1.
Testa Ernesto, c. Oporto 36.
Abrate cav. Antonio, c. Vitt. Em. II, 68.
Rosa avv. Gius., (v. Leopardi 14, Milano).
Zoja Aless., c. Vitt. Em. II, 78.

Direttore Generale

Magni rag. cav. uffiz. Gius., predetto.

Sindaci effettivi

Moriondo cav. Gius., v. Lagrange 16
Gaggini Enrico, v. dei Mille 12.
Bozzi avv. Gius., v. Giusti 2.

Sindaco supplente

Rossi Alberto, c. Oporto 45.
Devecchi avv. Franco.

Società Italiana Lane e Pelli

Capitale Sociale L. 1,500,000 inter. versato.

Sede: c. Re Umberto 8

Stabilimento in Strambino.

Presidente

Luserna Rorengo di Rorà conte comm. ✱, Emanuele, c. Siccardi 55.

Amministratore delegato

Dick Alfredo, v. Amedeo Avogadro 19.

Consiglieri

David comm. rag. Viale (Genova).
Gianzana Mino, c. Pastrengo 29.
Sally Michaelis (Milano, v. Leopardi 7).
Scarampi di Villanova march. Fernando, v. S. Francesco da Paola 14.
Vita Federico, v. Cavour 8.

Sindaci effettivi

Audifredi cav. uff. Adriano, c. Oporto 28.
Lavista Ettore (Banca Comm. Italiana).
Rol avv. Vittorio (Banca Comm. Ital.).

Sindaci supplenti

Rua Michele, p. Solferino 7.
Valente rag. Italo (Banca Comm. Italiana).

Società Anonima
Lanificio di Pianceri e Torino

Capitale sociale L. 500,000

Piazza S. Carlo 1 presso la Banca Marsaglia.

Presidente

De-Bernardi cav. Pietro (Lingotto).

Consiglieri

Marsaglia cav. Luigi, p. S. Carlo 1.
Copperi cav. Gius., str. di Valsalice 95.
Parea Carlo, v. Pastrengo 29.
Rua Michele, p. Solferino 7.

Sindaci

Saxer rag. Gio., v. Alfieri 19.
Costantino avv. Lorenzo, v. S. Dalmazzo 24.
Barberi Guido, v. Arsenale 10.

Sindaci supplenti

Meniey avv. Gio. Rebuffi Zaccaria.

Cotonificio *Rolla*

Società per azioni

Stabilimenti: Giaveno, Coazze, Collegno.

Sede provvisoria: Via Sacchi 38.

Presidente

Poma cav. avv. Cipriano, corso Duca di Genova 38.

Vice-presidente

Charbonier cav. Giulio, c. Vitt. Em. II, 74.

Amministratore delegato

Rolla Francesco, v. Sacchi 38.

Consiglieri

Barbaroux Emilio, v. Ospedale 1.
De Fernex Roberto, v. della Rocca 29.
Testa Ernesto, c. Oporto 36.

Sindaci

Rolfo Eraldo.
Toeplitz Ludovico, c. Siccardi 69.
Zoja Alessandro, c. Vitt. Em. II, 78.

Manifattura di Pellami e Calzature

(Società Anonima)

Capitale Sociale versato L. 1.500.000

Via Santa Chiara 76.

Presidente

Gonella avvoc. Alberto, comm. ✉, via Silvio Pellico 31.

Consiglieri

Dick Alfredo, Amministratore delegato, v. Amedeo Avogadro 19.
Bianco bar. avv. Filib., v. Rocca 31.
Kuster cav. Ant., *junior*, v. Venti Sett. 54.
Capponi-Trenca conte Giuliano, v. Orfane 8.

Sindaci

Cavaglià cav. uff. Gius., v. S. Quintino 20.
Weber Giacomo, v. Porta Palatina 25.
Costa Guido, v. Maria Vittoria 10.

Società Bonifica Terreni Ferraresi

Sede: **Torino**, Piazza Solferino 22

Amministratore delegato

Marangoni avv. Aless., c. Re Umberto 8.

Amministratori

Casana bar. avv. Ernesto, v. dei Mille 22.
Biffi cav. Ambrogio (Milano).
Pollone comm. Eugenio, c. Siccardi 21.
Pariani cav. Piero, c. Oporto 28.
Ceriana comm. ing. Franc., v. Lagrange 3.
Braendli-Wirz Salomone (Intra).

Sindaci

Fasola cav. Ernesto, v. Maria Vittoria 52.
Colla cav. avv. Luigi, v. delle Scuole 5 e 9.
Fenolio comm. ing. Mich., v. Pr. Amedeo 34

Sindaci supplenti

Enrico cav. avv. Paolo, v. Sacchi 26.
Sacerdote cav. Ezechia, v. Maria Vitt. 26.

Società per le forze idrauliche dell'Alto Po

(Società anonima con Sede in Torino)
Capitale Sociale versato L. 1,200,000.
Corso Duca di Genova 3.

Presidente del Cons. d'Amministraz.

Biglia cav. Celest., v. Massena 20.

Direttore tecnico-amministr.

Trossarelli ing. Ottavio, v. Ottavio Revel 5.

Società delle forze idrauliche del Moncenisio

(Società anonima con Sede in Torino).
Capit. soc.: L. 4,000,000. interamente versato.
Via Arcivescovado 10.

Presidente

Biglia cav. Celest., v. Massena 20.

Vice-presidente

Parea Carlo, v. Pastrengo 29.

Amministratore delegato

De-Benedetti ing. Emilio, v. Massena 3.

Consiglieri

Noyer Edoardo, v. S. Quintino 46.
Parea Carlo, v. Pastrengo 29.
Siracusa ing. comm. Carmine (Napoli).
Boggio avv. Gius., v. Barbaroux 6.
De-Benedetti ing. Emilio, v. Massena 3.

Sindaci effettivi

Deregibus cav. Federico, v. Plana 5.
Caligaris avv. Gustavo, v. Corte d'App. 2.
Traversa cav. avv. Art., v. Pastrengo 24 *bis*.

Sindaco supplente

Bollero avv. Guido, v. Verrua 2.

Ingegnere capo

Barbieri-Menotti ing. Dom., v. Cibrario 45.

Contabile-cassiere

Fauda rag. Luigi, v. S. Quintino 20.

Fabbr. Torinese di Colla e Concimi

(Società Anonima)
Capitale sociale L. 2 000.000.
Barr. R. Parco, str. circonvall. 96-102
Succursale in Napoli

Presidente

N. N.

Vice-presidente

Verani Carlo, v. Alfieri 7.

Consiglieri

Foa comm. Bened., v. Accademia Alb. 4.
Marsengo avv. Gius., v. Goito 4.
Racca avv. Carlo, c. Oporto 2
Testa cav. Raimondo, c. Vitt. Em. II, 6.
Vier Edmondo.
Luzzati comm. avv. Ippol., c. Oporto 3.

Sindaci

Cerruti Gius., c. Vitt. Em. II, 88.
Jemina cav. uff. prof. Aug., c. Vittorio Eman. II, 26.
Maspero cav. Gius. (Valsalice 78).

Direzione

Foa comm. Bened., *Ammin. deleg.*, pred.
Ponzio cav. ing. Edmo, v. Ospedale 20.
De Chaurand de St-Eustache conte Renato, *Segretario*, v. Maria Vitt. 51.
Parmetler Agost., *Contab.*, c. Vitt. Em. II, 6.
Bona Luigi, *Cassiere*, v. Reggio 3.

Consorzio Bealere di Vanchiglia.

Corso Vitt. Eman. II, 34.

Condirettori

Treves rag. Abramo, c. Vitt. Em. II, 34.
Mella-Arborio nob. Aless., v. Cernaia 3.

Unione Bealere derivate dalla Dora Riparia

Via delle Orfane 7.

Presidente

Pulciano ing. cav. uff. Melch., v. Carlo Alb. 18

Segretario

Martina geom. Bartolom., c. Re Umberto 17.

Rappresentante la Bealera Putea
(Ramo destro)

Audifredi comm. Adriano, c. Oporto 28.
Bellono comm. avv. Edoardo, v. Corte d'Appello 14.

Rappresentante la Bealera Putea
(Ramo sinistro)

Maury geom. Olderico, v. Carmine 4.

Rappr. la Bealera di Collegno

Licia cav. Ferdin., v. Lagrange 42.

Rappr. la Bealera di Lucento

Provana di Collegno cav. Emanuele, via S. Dalmazzo 15.
Martinolo cav. Gio., v. Amedeo Avogadro 16.

Rappr. la Bealera Cossola

Devecchi cav. avv. not. Luigi, v. Cernaia 2.

Rappr. la Bealera di Orbassano

Goffi cav. geom. Stefano (Stupinigi).

Rappr. la Bealera di Grugliasco

Borgis Leopoldo (Grugliasco).

Rappr. la Bealera Becchia

Nicolis di Robilant cav. Stanislao, via Maria Vittoria 17.

Rappr. la Bealera di Rivoli

Sindaco di Rivoli.

Rappr. la Bealera Barolo

Luciano ing. cav. Melch., v. Carlo Alb. 18.

Associazione fra i Propriet. Esercenti le Arti Grafiche.

Sede: presso l'Unione Editr. Torinese
Corso Raffaello 28.

Fondata nell'ottobre 1902 allo scopo di procurare agli associati il modo di avvicinarsi e ricambiarsi notizioni e informazioni utili al progresso delle Arti grafiche, allo sviluppo delle industrie affini, nonchè di provvedere alla tutela degli interessi comuni, contrapponendo la loro Unione alle Leghe degli operai; di tutelare gli interessi giuridico-economico-sociali, sia di fronte alle leggi vigenti che di quelle che in avvenire potessero essere promulgate; preparare dei Regolamenti generali per l'accettazione e il licenziamento degli operai; esaminare le domande delle leghe di operai; trattare colle stesse giusta i deliberati delle Assemblee generali.

Presidente

Pomba cav. ing. G. L., v. Carlo Alb. 33.

Segretario

Capra Marcello, v. Berthollet 9.

Cassiere

Simondetti cav. Luigi, v. Carlo Alb. 38.

Società Italiana degli Autori

Sede Centrale: MILANO

Agenzia centrale del Piemonte e della Liguria occid.
TORINO, Via Accademia Albertina 8.

Lavini cav. uff. avv. Gius., *Agente centrale*, v. Accademia Albertina 8.
Giani dott. Piero, v. Massena 53.
Cavallero rag. Roberto, uff. della *Tribuna*, v. Carlo Alberto 4.

Società Anonima per l'esercizio del Teatro *Vitt. Em. II*

in Torino
Capit. L. 400.000 interamente versato.

Presidente

Malabaila di Canale conte Alfredo, via Bonafous 7.

Amministratore Delegato

Gobbi rag. Gerardo, v. Stampatori 4.

Amministratori

Pollone comm. Eugenio, c. Siccardi 21.
Gonella comm. avv. Alberto, v. Silvio Pellico 31.
Sacerdote cav. avv. Giacomo, c. Vittorio Em. II, 73.
Vandone ing. Antonio, p. Vitt. Em. I, 19.

Sindaci effettivi

Perussia cav. rag. Gius., v. Stampatori 4.
Sella cav. Giacomo, v. Vanchiglia 23.
Biglia Riccardo, c. Vitt. Em. II, 78.

Supplenti

Boasso Antonio, c. Vitt. Em. II, 76.
N. N.

Associazione Serica e Bacologica del Piemonte con Museo Nazionale

Via Ospedale 26.

Nell'anno 1881 per iniziativa di 100 e più filandieri ed altri addetti alla Sericoltura Torinese, presso la Camera di Commercio in Torino, sorse l'*Associazione Serica*.

In seguito di accordi passati fra i Consigli Amministrativi dell'Associazione Serica e del Museo Nazionale Bacologico, nel gennaio 1896 le due Società deliberarono di costituire un ente solo ed un solo Istituto, nell'interesse precipuo dell'industria.

Nel 1895, per iniziativa della Presidenza, vennero a nuovo concretati in apposito compendio gli usi commerciali per le contrattazioni delle sete ed affini sulla piazza di Torino, tenendo calcolo di tutte le circostanze richieste dal successivo sviluppo dell'industria. Questi usi di piazza vennero riveduti e modificati nel 1904.

Il Museo sorse nel 1884, dopo l'Esposizione di Torino, ed i primi materiali furono donati da coloro che avevano partecipato a quella Mostra Italiana, come ora se ne sono aggiunti altri dopo l'Esposizione Nazionale di Torino del 1898.

Il Consiglio Direttivo venne varie volte chiamato arbitro in questioni bacologiche. Annesso al Museo trovasi un laboratorio di microscopia che si occupa di osservazioni sui semi, sulle farfalle, crisalidi ed altri materiali. Furono banditi negli anni 1885, 86, 87, 88, 89, 94, 95, 97, 98 e 99 Concorsi bacologici fra preparatori di seme bachi e allevatori, i quali recarono grandissimi vantaggi all'industria, servendo ad additare al pubblico i migliori preparatori di seme serico. Tenne importanti riunioni per la discussione delle più vitali questioni bacologiche, ecc. I Congressi Sericoli Nazionali organizzati dall'Associazione e dal Museo furono questi: di Torino 1884, di Varese 1886, di Cuneo 1895, di Torino 1898, che riuscirono interessanti ed utili.

Tanto l'Associazione Serica come il Museo, ottennero in diverse Esposizioni e Concorsi parecchi Diplomi e Medaglie, ed in ultimo due Diplomi d'onore all'Esposizione di Parigi 1900.

Consiglio Direttivo

Presidente

Giorgis cav. Camillo, v. Brofferio 1.

Vice-Presidenti

Craponne Luigi, c. Vitt. Em. II, 8.
Ceriana cav. Vincenzo, v. Stampatori 20.

Consiglieri

Giretti avv. Edoardo (Bricherasio).
Fodratti Telesforo, v. Maria Vittoria 18.
Sinigaglia avv. Moise, v. Cavour 44.
Gamna Enrico, v. Andrea Doria 13.
Segre Ernesto, v. Lagrange 29.
Vagnone Gustavo, v. Carlo Alberto 19.
Bietenholz Ferdinando, v. Alfieri 1.
Muyo ing. Maurizio, v. Lagrange 2.
Dumontel cav. avv. Enrico, p. Madonna degli Angeli 2.

Revisori dei conti

Duprè bar. cav. Luigi, v. Ospedale 5.
Pastore Mario, v. Maria Vittoria 26.
Pasquina Gius., v. Roma 41.

Segretario

Porro dott. Gio., v. Berthollet 23.

Tesoriere

Fodratti Telesforo, v. Maria Vittoria 18.

Rappresentante del Municipio

Dumontel comm. Federico, p. Madonna degli Angeli 2.

Rappresent. del Consiglio Provinc.

Montaldo comm. dott. Gius., c. Vittorio Em. II, 82.

Rappr. della R. Accad. d'Agricoltura e Sindacato Agricolo

Rebaudengo avv. conte Eugenio, deputato al Parlam., v. Carlo Alb. 40.

Rappresent. del Comizio Agrario

Garelli cav. prof. Ang., v. Venti Sett. 21.

Comizio Agrario
del Circondario di Torino

Via Stampatori 4, p. 1, scala destra.

Costituitosi il 4 luglio 1867, e riconosciuto come Ente Morale con Decreto Reale 1° marzo 1868, numero 4278, quale Stabilimento di pubblica utilità, cura il progresso e promuove l'incremento dell'agricoltura; tiene adunanze e pubbliche conferenze sopra oggetti e temi agrari nella stagione invernale.

Adoperasi per far conoscere e adottare le migliori colture, le pratiche agrarie convenienti, i concimi più vantaggiosi, gli strumenti rurali perfezionati, le industrie affini che possono essere utilmente introdotte nel paese, come pure gli animali domestici, la cui introduzione e propagazione potrebbe giovare all'agricoltura e promuovere il miglior governo e miglioramento delle razze indigene.

È pure suo scopo consigliare al Governo quelle provvidenze generali o locali che si riputassero atte a migliorare le condizioni agricole; raccogliere e porgere al Governo le notizie che fossero richieste nell'interesse dell'agricoltura; concorrere all'esecuzione di tutti i provvedimenti che fossero dati per incoraggiare e proteggere il progresso dell'agricoltura; promuovere ed ordinare Congressi, Consorzi ed Esposizioni di prodotti agrari; portare il proprio giudizio sui premi e sulle altre ricompense che venissero stabilite; divulgare inoltre le disposizioni necessarie perchè vengano osservate le leggi e i regolamenti sulla polizia sanitaria degli animali domestici, per prevenire la propagazione delle epizoozie, ecc., ecc.

Tiene a disposizione dei Soci una collezione di macchine agrarie affidate al Comizio dal R. Governo per essere adoperate a titolo di esperimento ed istruzione dai coltivatori del suolo. Il *R. Deposito* di tali macchine agrarie ha sede in Via Ormea 47.

Nell'Esposizione Generale Italiana di Torino 1884, il Comizio Agrario venne premiato con *Diploma d'Onore*. In quella del 98 era fuori concorso perchè i membri della Direzione appartenevano a varie Giurie.

Dalla Giuria dell'Esposizione Nazionale Vinicola d'Asti del 1898 fu premiato con Medaglia d'oro e con Medaglia d'argento dalla Giuria dell'Esposizione internazionale di Parigi del 1900.

Organo ufficiale del Comizio Agrario, del Circolo Enofilo Subalpino, della Cattedra Ambulante d'Agricoltura e della Reale Società Orto-Agricola del Monte è l'*Economia Rurale* che conta **45 anni** di vita.

Presidente

Rebaudengo conte avv. Eugenio, ✻, via Carlo Alberto 40.

Vice-presidente

Zecchini ing. prof. Mario, 🖃, Presidente della R. Accad. d'Agric., Dirett. della R. Stazione Agraria, v. Mazzini 10.

Segretario

Armandi avv. Gio. Inn., cav. uff. 🖃, via Cernaia 2.

Vice-segretario

Fornaris cav. avv. Guido, v. dell'Accademia Albertina 3.

Economo

Nuvoli cav. ing. Risbaldo, via S. Francesco da Paola 25.

Consiglieri effettivi

Garelli avv. prof. Aless., 🖃, v. Venti Sett. 5.
Bonelli ing. Michelangelo, 🖃, c. Vittorio Emanuele II, 66.
Jemina prof. Aug., ✻, uff. 🖃, c. Vittorio Eman. II, 26.
Chiej-Gamacchio prof. Giuseppe, 🖃, via Ormea 76.
Parato prof. Antonino, comm. 🖃 e ✻, c. Re Umberto 17.
Campredon d'Albaretto conte Eman., ✻, v. S. Secondo 19.
Mosca dott. Luigi, ✻ comm. 🖃, v. Mazzini 31.

Consiglieri supplenti

Montaldo dott. Gius., ✻, comm. 🖃, cav. della Legion d'Onore di Francia e dell'Ordine di Leop. del Belgio, c. Vitt. Em. II, 82.
Voglino cav. dott. prof. Pietro, v. Gioberti 40.
Spanna cav. avv. Gius., v. Barbaroux 38.
Roda cav. uff. Gius., archit. di giardini, v. Thesauro 2.
Clara avv. Gius. Maria, 🖃, v. S. Quintino 20.
Geymonat geom. G. B., v. Assarotti 4.

Revisori dei conti

Testa dott. Gio. Marco, v. Sacchi 24.
Alloati avv. Enrico, 🖃, v. Corte Appello 7.
Della Rocca cav. Andrea, p. Castello 25.

Segreteria

Carosio Gio., 🖃, *Capo d'ufficio e cassiere*, v. Garibaldi 37.
Tessore Modesto, v. Montesoglio 6.

Rappresentanti Comunali

Torino, Della Chiesa di Cervignasco conte Angelo, 🖃, ✻, via della Rocca 23.
Id. Nasi cav. Roberto, v. Pescatori 11.
Id. Sella cav. Silvio, p. Vitt. Em. 23.
Alpignano, Carena ing. prof. Secondo, v. Carlo Alberto 36.
Andezeno, Simeom cav. Aless., v. Mazzini 31.
Arignano, Tessione Bartolomeo.
Beinasco e Vernone, Tomasina prof. Gius.
Balangero, Copperi cav. geom. Giuseppè, str. Valsalice 95.
Baldissero Torinese, Vergnano dott. Casimiro, 🖃, v. Pietro Micca 20.
Balme, Castagneri Antonio.
Barbania, Andreis cav. Aurelio.
Borgaro Torinese, Arbarello cav. Pietro, v. Principi d'Acaja 25.
Bosconero, Pene G. B.
Brandizzo, Perotti Giovanni.
Brozolo, Radicati di Brozolo conte Cesare, p. Solferino 11.
Bruino, Borgietti cav. magg. Paolo.
Brusasco, Gazelli-Brucco di Ceresole conte Paolo, ✻, v. S. Franc. da Paola 14.
Busano, Doglio Agost., Sindaco.
Bussolino di Gassino, Lard cav. Ern., v. Po 42
Cafasse, Michelotti Michele.
Camagna, Arborio di Gattinara marchese Mercurino Franco (Rivara).
Cambiano, Desanti cav. Franc., v. Cernaia 1.
Candiolo, Sella ing. Rodolfo.
Cantoira, Peratto Lorenzo.
Carignano, Gariglio cav. Pier Giuseppe.
Casalborgone, Battù cav. notaio Prospero, v. Corte d'Appello 9.
Caselle Torin., Converso cav. Giov.
Casellette, N. N.
Castagneto, Ceriana cav. ing. Arturo.
Castiglione Torinese, Grande Giuseppe, via Bertola 24.
Cavagnolo, Sesia cav. not. Gius., consigl. provinc., v. Garibaldi 22.
Ceres, Conterno Gius., neg. in cera, via Montebello 4.
Chialamberto, Aimo Boot Battista.
Chieri, Mussino Gius., v. Maria Vitt. 10.
Chivasso, Crosa cav. Edoardo, v. Cernaia 11.
Cinzano, Carignano cav. Felice.
Ciriè, D'Oria di Ciriè conte Eman.
Collegno, Licia cav. nob. Ferdin., via Lagrange 42.
Col San Giovanni, Rastelli cav. avv. Gio., v. Botero 17.
Corio, Barberis comm. Pier Ang., v. Bava 7.
Druent, Cortese avv. Adamo.
Favria, Dagasso geom. Domenico.
Feletto, Avenati Bassi Felice, corso San Martino 3.
Fiano, Giuliano Giov.
Foglizzo, Fenoglietto cav. colonn. Domen.
Forno Alpi Graie, Gerard Domenico.
Forno Rivara, Ricca Bartolomeo.
Front, Bertini avv. Gius.
Gassino Torin., Fenolio ing. comm. Mich., v. Princ. Amedeo 34.
Germagnano, Franco cav. Domen.
Groscavallo, Berardo G.
Grosso, Piano Gio. Batt.
Grugliasco, Alulli cav. Aless., v. Alfieri 11.
Isolabella, Della Ferrera cav. Gius.
La Cassa, Bossotto Gius.
La Loggia, Belli cav. Enrico.
Lanzo, Bogino prof. Tommaso.
Lavriano, N. N.
Lemie, Cattelino Gio., Sindaco.
Leyni, Miglietti cav. geom. Giacomo.
Levone, Burlandi Giacomo, c. Vitt. Em. 84.
Lombardore, Ferrera Domen.
Marcorengo, Cerruti Carlo.
Marentino, Zuccala Casimiro, assessore.
Mathi, N. N.
Mombello Torinese, Corno Carlo.
Monasterolo, Peinetti Giac. fu Pietro.
Monastero di Lanzo, Micheletta-Tita Giac.
Moncalieri, Ferrero di Cambiano march. Cesare, comm. 🖃, Deput., v. Sagliano 4.
Mondrone, Droetto Pietro.
Montaldo, Monti cav. Tommaso.
Montanaro, Ubertini cav. avv. Carlo.
Monteu da Po, Bracchi cav. avv. Gius., v. Cernaia 22.
Moriondo, Risso avv. Alberto, v. Perrone 8.
Nichelino, N. N.
Oglianico, Rossi cav. avv. Giulio (Bardonecchia).
Orbassano, Casalegno Cesare, proprietario.
Pavarolo, Ruffatti Domen., v. S. Chiara 5.
Pecetto, Clerico cav. Pietro.
Pessinetto, Massa Tommaso.
Pianezza, Nota dott. cav. A.
Piazzo, Seghe Gius.
Pino Torinese, Gariglio Giuseppe.
Piobesi Torinese, N. N.
Piossasco, Beilis Vincenzo fu Giuseppe.
Poirino, N. N.
Pralormo, Di Pralormo conte Carlo, via dei Mille 7.
Revigliasco, N. N.
Rivalba, Cerchio Tancredi.
Rivalta, Pisceria cav. Eugenio.
Riva presso Chieri, Torta Giacomo, via Gazometro 14.
Rivara, Musso cav. geom. Gius.
Rivarolo Canavese, N. N.
Rivarossa, Tapparo dott. Felice, corso Siccardi 79.
Rivoli, Tavolenta Bartolomeo.
Robassomero, Oliveri Bernardino.
Rocca Canavese, Vinardi cav. dott. Gius., Lanzo Torinese.
Rondissone, N. N.
Rosta, Durando rag. Gius., v. Assietta 65.

San Benigno, Ferrero avv. Ant.
San Carlo di Cirié, N. N.
San Francesco al Campo, Richetti avv. Filiberto, v. Mercanti 18.
Sangano, Schiari Riccardi conte Edoardo, v. Santa Chiara 32.
San Gillio, Soria Nicola.
San Maurizio Canavese, Arcozzi-Masino avv. Fulvio, 🖃, c. Palestro 5.
San Mauro, Carezzana cav. Giorgio, via Plana 1.
San Raffaele, Thaon di Revel conte Ignazio, senatore, c. Re Umberto 12.
San Sebastiano Po, Miglioretti di S. Sebastiano conte Costantino, v. Rocca 25.
Santena, Rey cav. Gio.
Sciolze, N. N.
Settimo Torinese, N. N.
Traves, Cagliero Dom.
Trofarello, Borgarello Carlo.
Usseglio Cibrario conte avv. Luigi.
Valdellatorre, Rossi comm. avv. Teofilo, Deput. al Parlam., c. Vitt. Em. II, 44.
Valle Torinese, N. N.
Varisella, Bertino Pietro.
Vauda di Front, Caresio Bernardo.
Venaria Reale, N. N.
Verolengo, N. N.
Verrua Savoja, Romano Tenti.
Villarbasse, Durando rag Giuseppe, via Assietta 65.
Villastellone, Alloatti Giacomo, v. Santa Giulia 43.
Viù, Rastelli cav. avv. Gio., Deputato al Parlamento.
Volpiano, N. N.

R. Società Orto-Agricola del Piemonte

Via Stampatori 4.

(Sede del *Comizio Agrario*).

Questa Reale Società di *Mutuo Soccorso ed Istruzione*, fondata nel 1854 fu riconosciuta giuridicamente con Decreti 6 luglio 1889 e 10 maggio 1900 del Trib. Civ. di Torino, premiata in diverse Esposizioni. Conta presentemente circa 300 Soci *Patroni benefattori*, ed oltre a 500 *Effettivi*, ha un bilancio di circa 12 mila lire d'entrata. Tiene annuali *Esposiz. di floricoltura, giardinaggio, macchine agrarie, orticole, vinicole*, ecc.

Nelle epoche delle annuali esposizioni la Direzione fa preparare un considerevole numero di *lotti* di piante scelte da estrarsi a sorte in dono fra i signori Soci patroni. Il numero di questi lotti (premi) è determinato dal numero degli inscritti, e l'articolo 64 dello Statuto organico assegna un lotto per ogni quattro soci. I sigg. Patroni corrispondono una quota annua di lire *dieci*, ed hanno diritto, oltre che alla partecipazione dell'estrazione dei suddetti lotti, ad un biglietto personale valevole per tutto il tempo che l'esposizione resta aperta e per le inaugurazioni hanno inoltre la facoltà di accompagnare seco loro una signora.

Le *LL. MM.*, tutti i *Principi* e *Principesse* della *Real Casa* e la Regina Maria Pia del Portogallo sono a capo dell'elettissima lista dei *Soci Patroni*, ed il 15 maggio 1880 ebbe dal compianto Re Umberto I l'altissimo onore di intitolarsi *Reale*.

Presidente

Radaelli Innoc., cav. ✱ e 🖃 *proprietario orticoltore*, c. Sommeiller 9.

Vice-Presidente

Roda cav. uff. Gius., *archit. giard.*, sl. Pellerina 355.

Consiglieri

Rosso Carlo, *giardiniere*, Pilonetto 369.
Tavella Andrea, v. Valperga Caluso 31.
Neirotti Gius., v. Moncalieri 58.
Gullino Benedetto, *orticul.*, c. Oporto 2.
Mariani cav. Angelo, *dir. giardini municipali*, v. Pallamaglio 42.
Gandiglio Ant., villa Melano (Rivoli).
Savio Silvestro, *orticul.*, villa Giubilino, barr. Martinetto.
Piovano Mich., casa Sartirana (Tesoriera).
Tione Pietro, *orticultore, floricoltore*, via S. Franc. da Paola 26*bis*.
Martano Enrico, *giardin.*, villa Ceriana (Castagneto).
Chicco Eman., *orticultore*, via ai Ronchi (Cavoretto).
Sonetto Franc., *orticult.* alla Tesoriera.
Dentis Pietro, *giardiniere*, cascina Gioia, casa Malvano, Mad. di Campagna 110.
Giacomasso Tommaso (Moncalieri).
Massa Carlo, *giardiniere*, v. Cottolengo 87.
Masera G., *giard.*, villino Botteri, corso Re Umberto 20.
Scalarandi cav. uff. Alessandro, *dirett. dei R. Giardini di Stupinigi*.

Sindaci effettivi

Nasi di Cossombrato barone Gio. Ant. 🖃, v. Mazzini 38.
Falchero cav. Luigi, v. Venti Sett. 69.
Fantino G. B., *giard.* villa Bertone (Moncalieri).

Sindaci supplenti

Brossa Claudio, v. Mangiarda 249 (R. Parco).
Corino Felice, *orticolt.*, v. Cottolengo 85.

Avvocato consulente

Spanna avv. cav. Gius., v. Barbaroux 38.

Medici sociali

Molinari dott. cav. Vittorio, *effett.*, via Giannone 5.
Muggio dott. Riccardo, v. Juvara 1.
Vergnano cav. dott. Casimiro, *suppl.*, via Pietro Micca 20.

Segretario-Tesoriere

Carosio cav. Giovanni, v. Garibaldi 37.

Commissione di Viticoltura e di Enologia

per la Provincia di Torino

R. Decreto 14 ottobre 1898.

6 - Via dell'Arcivescovado - 6

Presidente

Rovasenda dei conti di Rovasenda nobile Gius., ⛨, v. Arcivescovado 6.

Membri

Bottiglia prof. comm. ing. Angelo, via S. Massimo 55.
Rich cav. Luigi Napoleone (Chambave).
Campredon d'Albaretto conte Emanuele, v. S. Secondo 19.
Cantamessa cav. avv. Filip., v. Pescatori 9.
De-Vecchi cav. avv. Gius., v. Orfane 7.
Jemina prof. cav. uff. Augusto.
Martinotti dott. Federico (Asti).
Provana di Collegno conte Luigi, v. San Dalmazzo 15.
Rotondi ing. Ermen., c. Valentino 38.
Rovasenda di Rovasenda nob. Luigi Sciolze.
Strucchi cav. Arnaldo (Canelli).
Toscano prof. Dario, Scuola agr. di Caluso.
Vercellone cav. Vittorio, via Cernaia 40.
Zecchini ing. cav. Mario, v. Mazzini 10.

Sindacato Agricolo di Torino

Via Stampatori 4, *Telef.* 14-75.

Il Sindacato agricolo di Torino, fondato il 9 febbraio 1889 sotto gli auspizi del Comizio Agrario, ha per oggetto lo studio e la tutela degli interessi economici agricoli in genere, ed in particolare quello di servire a' suoi membri di intermediario per l'acquisto, a trattative amichevoli o per aggiudicazione, di concimi a titolo garantito, sementi, piante, strumenti o macchine agrarie, animali, sanse, zolfi ed ogni altra materia, sia prima che fabbricata, utile all'agricoltura, in modo da far profittare i soci delle riduzioni di prezzo ottenute dai commercianti o fabbricanti; per la vigilanza sulle consegne delle merci e derrate sopra indicate, fatte ai soci o eseguite dai medesimi, onde assicurare la lealtà delle contrattazioni e reprimere le frodi, e per le analisi dei concimi, terre e prodotti, o garanzia di purezza o di facoltà germinativa delle sementi acquistate a vantaggio dei soci. Dalla Giuria dell'Esposizione internazionale di Parigi del 1900 venne al Sindacato assegnata la medaglia d'oro e dall'Esposizione mondiale di S. Louis la medaglia d'argento.

Presidente

Rebaudengo avv. conte Eug., deputato naz., ✱, v. Carlo Alberto 40.

Vice-presidente

Vercellone cav. Vitt., v. Cernaia 40.

Segretario

Fontana ing. Vinc., v. Pietro Micca 8.

Consiglieri

Arborio di Gattinara march. Mercurino Dionigi, v. Legnano 33.
Bonelli ing. cav. Michelangelo, c. Vittorio Em. II, 66.
De Petro ten. colonn. Giorgio 🖃, v. Mazzini 1.
Durando rag. Gius., v. Assietta 65.
Vicarj ing. cav. Mario, v. Montevecchio 24.
Zecchini ing. cav. Mario, Direttore Stazione speriment. agraria, v. Mazzini 10.

Direttore

Tonelli geom. Franc., v. Orfane 16.

Cassiere

Argan geom. Valerio, v. Cernaia 40.

Circolo Enofilo Subalpino

(Sede del *Comizio Agrario di Torino*)

Via Stampatori 4.

Il Circolo Enofilo Subalpino, costituitosi nel 1886, ha per intento il progresso dell'Enologia italiana e della Viticoltura; favorisce l'istruzione agraria ed enotecnica; promuove efficacemente e con ogni miglior mezzo pubbliche Mostre enologiche regionali e nazionali; col mezzo di apposite Commissioni e di analisi chimiche dà il suo giudizio sui vini che gli vengono presentati, diffonde le buone cognizioni enotecniche, coopera a stabilire il credito dei vini italiani nei grandi centri di consumo, promovendo l'esportazione dei migliori prodotti ed il maggior benessere economico del Paese.

Tiene per oggetto di studi una collezione dei *Saggi* di vini inviati dai Produttori per essere esaminati e per favorirne il commercio all'interno e all'estero; si mantiene in corrispondenza col Governo, dal quale viene appoggiato moralmente, per invocare ed assecondare le disposizioni più importanti relative all'Enologia, all'Ampelografia ed alla Viticoltura.

Il Circolo Enofilo Subalpino ha iniziato una Biblioteca enologica circolante per uso dei soci, ed un Museo didattico agrario-enologico; pubblica in appositi supplementi del giornale l'*Economia rurale*, organo ufficiale del Comizio agrario e del Circolo stesso, che viene spedito in dono ai Soci, quelle notizie e quelle memorie che possono riuscire di pratica utilità ai viticultori ed ai vinicultori, od appaiono più opportune a raggiungere lo scopo prefisso.

La quota annua è di L. 10.

Presidente

Rossi comm. avv. Teofilo, Deputato naz., c. Vitt. Eman. II, 44.

Vice-presidente ed economo

Armandi cav. uff. avv. Gio. Innocenzo, via Cernaia 2.

Segretario

Campredon d'Albaretto conte Eman., ✱, v. S. Secondo 19.

Consiglieri effettivi

Zecchini cav. ing. prof. Mario, dirett. della Staz. agraria, v. Mazzini 10.
Mosca comm. dott. Luigi, v. Mazzini 31.
Rossi comm. ing. Cesare, c. Vitt. Em. II, 44.
Cartello cav. Franc., p. Gran Madre di Dio 6.
Granero Giov., v. Ospedale 14.
Gazelli-Brucco di Ceresole conte Paolo, ✱, v. S. Francesco da Paola 14.
Jemina prof. Aug., uff. 🖃, ✱, c. Vittorio Eman. II, 26.
Pavia Angelo, v. Berthollet 46.
Minoglio cav. avv. Gio., c. Re Umberto 25.
Milano cav. Edoardo, v. Cibrario 4.

Consiglieri supplenti

Ottavi dott. comm. Edoardo, Deputato (Casalmonferrato).
Calissano cav. Luigi (Alba).
Strucchi cav. Arnaldo (Canelli).
Martinotti dott. Federico, direttore della R. Stazione Enolog. d'Asti.

Revisori
Montaldo comm dott.Gius., c.Vitt.E. II, 82.
Nuvoli conte Luigi, via delle Scuole 8.
Bernardi ing. prof. Luigi, v. Barolo 5.

Revisori supplenti
Pia cav. Carlo, cons. com., v. Lungo Po 6.
Gandolla Gio., v. Basilica 1.

Società Promotrice dell'Industria Nazionale
Via Venti Settembre 54.

Presidente
Sacheri comm. ing. Gio., c.Vitt. Em II, 25.

Vice-presidenti
Porta ing. cav. G. B, v. Canova 12.
Ferroglio avv. prof cav. Gaetano, via S. Tommaso 28.
Diatto Gio. Batt., comm. ⊜, grand'uffic. ✻, v. Barbaroux 2.

Consiglieri
Alioati avv. cav. Enr., v. Corte d'Appello 7.
Aubert cav. Luigi, v Giacinto Collegno 28.
Poccardi avv. cav. Eug., c Vitt. Em. II, 64.
Durio cav. Giacomo (Madonna di Camp.).
Della Rocca cav. Andrea, p. Castello 25.
Castaudi cav. Giovanni, v. Roma 24.
Rossi avv. cav. Enrico, c. Vitt. Em II 44.
Armissoglio avv cav. Franc., v. Scuole 11.
Delleani cav. Gaspare, p. Castello 23.
Bottino prof. rag. Pietro, v. Fabro 8.
Fiorio Ant., v. Vassalli Eandi 9.
Salomone ing. cav. Aless., *segretario*, via S. Tommaso 10.

Revisori dei conti
Aimone-Marsan Marco, v. Carlo Alb. 29.
Piana Guglielmo, v. Carmine 26.
Timossi cav. Paolo, v. Monti ang. corso Massimo d'Azeglio.

Associazione fra salumieri, neg. commestibili e mag. alimentari di Torino
Via Monte di Pietà 22.

Presidente
Cucchi Giuseppe, v. Roma 5.

Vice-presidente
Raballo Lorenzo, c. Vitt. Em. II, 64.

Segretario
Lovera Giuseppe, c. Vitt. Em. II, 88.

Cassiere
Grida Giacomo, c. Vinzaglio 29.

Consiglieri
Musso Natale, v. Princ. Amedeo acc. al 13.
Tessore Ottavio, v. Monferrato 4.
Beltramo Celestino, v. S. Secondo 21.
Pagani Contardo, v. Garibaldi 22.
Bodone Felice, v. Bertola rimp. al 10.
Rosaschino Luigi, v. Pietro Micca 9.

Associazione Farmaceutica profess. Piemontese
Via Maria Vittoria 23.

Presidente
Bosio cav. Tullio, v. Garibaldi 24.

Vice-presidente
Prato dott. Felice, v. Po 20.

Consiglieri
Boniscontro dott. Luigi, c. Vitt. Em. II, 6[illegible]
Montanaro cav. Cesare, c. Vinzaglio 27*bis*
Morino Giovanni, v. Milano, p. Basilica
Mussi Alessandro.
Tempo Giuseppe, p. Statuto.

Tesoriere
Ghiglia Gio. Batt., v. Vanchiglia 25.

Segretario
Torre dott. Giulio, v. Amedeo Avogadro ang. v. Ottavio Revel.

Associazione Italiana dell'Industria e del Commercio del Cuoio
Galleria Nazionale, ingresso *C*.

Presidente
Serralunga cav. uff. G. B. (Biella).

Vice-presidenti
Fiorio cav. Cesare, *presidente della 1ª sezione* (Torino).
Martinolo Angelo, *presidente della 2ª sezione*, v. S. Domenico 5.

1ª SEZIONE – *Consiglieri*
Bocca avv. cav. Ferdinando, v. Alfieri 19.
Ceretti Luigi (Vigevano).
Durio cav. Giacomo (Mad. di Campagna .
Durio Secondo, c. Napoli 23.
Olivari cav. Aristide (Genova).
Massocco cav. Alessandro (Genova).
Martinolo cav. Gio., v. Am. Avogadro 16.
Boglione Domenico (Bra .
Norsa cav. Adolfo (Milano).
Romana cav. Camillo.
Caneparo Francesco.

2ª SEZIONE – *Consiglieri*
Bauchiero Fort., v. Circonvallazione 518.
Ghersi Felice.
Campanella Tito (Genova)
Gilardini Alfredo, v. Ponte Mosca 18.
Mondone Gio., v. S. Giobbe 2.
Rissone Giovanni, v. Botero 1.
Rosso Augusto, v. Porta Palatina 9.
Timossi cav. Paolo, *segr.*, v. Monti angolo c. Massimo d'Azeglio.
Villanis Amedeo, c. Oporto 28.
Vitale Natale (Alessandria)

Confederazione fra Industriali e Commercianti
Via Botero 18.

Questa Confederazione, fondata nel 1896, ha per iscopo di tutelare gli interessi collettivi, morali, materiali ed economici di tutte le categorie di arti, di mestieri e industrie confederate.

Presidente
Musso cav. uff. Giuseppe, c. Vitt. Em. 6 oltre Po.

Vice-presidenti
Pinna cav. Raffaele, v. Bogino 9.
Resegotti Lor. fu Gius., v. Pietro Micca 20.

Cassiere
Buscaglione ing. Gius., v. Monte di Pietà 15.

Segretario
Vigna Costantino, v. Barbaroux 26.

Revisori
Varvelli ing. G. M., v. Berthollet 13.
Besozzi cav. Angelo, c. Vinzaglio 19.

Membri
Astengo Gius., v. S. Secondo 16.
Berzia cav. Pietro, v. Tarino 8.
Castellano Vincenzo, c. Oporto 57.
Foa comm. Benedetto, via Accademia Albertina 42.
Ferraris ing. cav. Dante, c. Vinzaglio 17.
Gardino Biagio, c. Sommeiller 23.
Magni cav. uff. Gius, v. Assietta 35.
Mosca Pietro, v. Bogino 9-11.
Muggia ing. Achille, v. Cernaia 6.
Gallotto cav. Marco, c. Vinzaglio 9.
Patarchi Filippo, v. Garibaldi 3.
Pia Carlo, v. Po 50.
Pichetto Gius., c. Vitt. Em. II, 21.
Aymonino cav. uff. Aless., v. Roma 4.
Remert cav. Emilio (Ciriè).
Peverelli cav. uff. Cesare, c. Oporto 31.
Rossi cav. Gio., v. Tiziano 34.
Stella Aurelio, v. Magenta 49.
Vigliardi-Paravia cav. Gius., v. Alfieri 26.
Visconti cav. rag. Angelo, v. Avigliana 23.
Zambelli cav. Andrea, corso Raffaello angolo v. Madama Cristina.

Associazione dell'Industria Meccanica ed Arti affini
Via Venti Settembre 54.

Presidente
Tedeschi ing. Vittorio, c. Vinzaglio 10.

Vice-presidente
Bottiglia comm. prof. Ang., v. S. Massimo 55.

Segretario-Cassiere
Opessi cav. Gaetano, c. Raffaello 22.

Consiglieri
Zambelli cav. Andrea, c. Raffaello 20.
Caprile Luigi, v. Artisti 19.
Carrera cav. Luigi, v. Ponte Mosca 40.
Papurello Franc., c. Raffaello 12.
Pioda rag. Ernesto, v. Pisa 40.
Garetto cav. Domen., c. Princ. Oddone 88.
Mure Benedetto, v. dei Fiori 23.
Testori Eligio, v. Baretti 32.
Assanto Alberto, v. Moncalieri 52.

Unione Generale fra Esercenti e Commercianti.
Via Monte di Pietà 22, p. 1.

Presidente
Rossi avv. comm. Teofilo, deputato al Parlamento, c. Vitt. Em. II, 44.

Vice-Presidenti
Pia cav. Carlo, cons. com., v. Lungo Po 6.
Rizzetti cav. Spirito, p. Solferino 1.
Granero Giovanni, v. Ospedale 14.
Ratti Carlo, v. Barbaroux 30.

Revisori
Rapetti cav. Angelo, v. Venti Sett. 44.
Actis-Perino Achille, presso la Ditta Ulrich.

Cassiere
Viscardi Franc., v. Rivalta 10, casa propr.

Consulenti legali
Reyneri avv. Luigi, di C., v. Garibaldi 22.
Bolmida avv. cav. Carlo, v. Milano 1.

Segretario
Gillio Bartolomeo, v. Vanchiglia 32.

Confederazione fra Esercenti
Via Monte di Pietà 22, p. 1.

Presidente
Brosio Edoardo, v. Genova 1.

Vice-presidenti
Toselli Giuseppe, v. Po 9.
Granero Gio., v. dell'Ospedale 14.

Consiglieri
Bertea Gabriele, v. Sacchi 22.
Bosco Cesare, c. Vitt. Em. II, 4 oltre Po.
Destefanis Ant., p. Eman. Filiberto 3.
Faija Giov., v. Palazzo di Città 9.
Germanetti Osvaldo, p. Carlo Felice 7.
Magnaldi Maurizio, v. Cernaia 24.
Motto Carlo, v. Bellezia 7.
Mulassano Amilcare, v. Nizza 3.
Vay Gian Candido.
Viale G. di Gio., angolo v. Pietro Micca e Mercanti.
Visca Gius., v. Porta Palatina 10.
Bocca Ernesto, v. Venti Settembre 70.
Cambiano Placido, *ristorante Lagrange*.
Camosso Domenico, v. Bogino 3 e 5.
Nicolini G. B., v. Venti Settembre 7.
Bricarelli Domenico, *Caffè costituzionale*.

Segretario
Gillio Bartolomeo, v. Vanchiglia 32.

Unione fra Esercenti Commercianti ed Industriali del Borgo S. Salvario
Via Orto Botanico 14.

Ha per iscopo di tutelare gli interessi delle singole categorie, dare maggior sviluppo al commercio, e patrocinare i bisogni della regione oltre a mantenere fra tutti i suoi membri rapporti utili e amichevoli.

Presidente
Vogliotti Gio., c. Valentino 24.

Vici-presidenti
Brosio Candido, v. Baretti 24.
Naturale Carlo, *Caffè della Borsa*, v. Roma.

Consiglieri
Abbona dott. Virgilio, v. Nizza 27.
Anesi Gius., v. Madama Cristina 45.
Guala Franc., v. Mad. Cristina 34.
Marchisio Felice, v. Pallamaglio 23.
Martini Ernesto, v. S. Anselmo 33.
Rey Filippo, v. Nizza 51.
Rosso Raffaello, v. Madama Cristina 27.
Salamano Felice, v. Goito 7.
Schivardi Romeo, v. dei Fiori 17.
Sesia Carlo, v. Madama Cristina 22.
Todescato Augusto, c. Valentino 19.
Verrua Stefano, v. Nizza 21.

Segretario
Schivardi Romeo, v. Fiori 17.

Cassiere
Guala Franc., v. Madama Cristina 3.

Revisori Conti
Chiappa Eug., v. Madama Cristina 28.
Valenzano Giacomo, v. Ormea ang. via Orto Botanico.
Elter Giulio, v. Monti 20.

Società Anon. Cooperativa fra gli Esercenti fuori cinta

per la riscossione della Tassa di Dazio consumo governativa e comunale.

Via Monte di Pietà 22.

Presidente
Amerio Michele, Barriera Casale 85.

Vice-presidente
N. N.

Consiglieri
Bosco Giacomo, barriera di Milano 63.
Brusa Antonio, Ostarietta 353.
Casalegno Francesco (Sassi 318).
Giordano Pietro, *drogheria*, str. di Lanzo 66.
Luino Giuseppe (Mad. del Pilone 194).
Meano Natale, barriera di Nizza 185.
Rapelli Francesco, barriera di Milano 80.

Sindaci effettivi
Binello Franc., barr. Piac. (Pilonetto 252).
Cottino Carlo, barriera di Francia 99.
Lovera Battista (Mad. del Pilone 190).

Direttore
Ferrua Giacomo, v. Valperga Caluso 5.

Probiviri
Rossi comm. avv. Teofilo, Deput. naz., c. Vitt. Eman. II, 44.
Pia cav. Carlo, cons. com., v. Lungo Po 6.
Rizzetti cav. Spirito, vice presidente dell'Unione gen. esercenti, p. Solferino 1.

Società Esercenti, Commercianti ed Industriali

Borgo e Barriera S. Paolo.

Presidente
Grandolini Luigi, strada S. Paolo 2.

Vice-presidente
Gambino Gio., v. Monginevra.

Segretari
Corio Franc., str. S. Paolo 44.
Dell'Acqua Luigi, S. Bernardino.

Cassiere
Gallo P., v. Reano.

Società Esercenti Droghieri.

21 – Via Lagrange – 21.

Presidente
Crotti Paolo, v. Cavour 1.

Vice-presidente
Ferrero Gola Luigi, v. Porta Palatina ang. v. Basilica.

Consiglieri
Armando Eug., v. Gioberti 24.
Bainotti Policarpo, v. Botero 16.
Bonino Alfieri, v. Pietro Micca 4.
Burzo Antonio, v. Po 29.
Barberis Quintino, v. Ponte Mosca 2.
Borgna Ferdin., v. S. Chiara 26.
Lavazza Luigi, ang. v. Barbaroux e San Tommaso.
Negro Anna, ved., v. Mad. Cristina 23.
Pozzo Emilio, v. Consolata 6.
Violini Pietro, v. Bertola 9.
Zopegni Paolo, ang. via Mazzini e San Francesco da Paola.

Cassiere
Benso Gaspare, v. S. Agostino 24.

Segretario
Olivetti Graziadio, v. Carlo Alberto 17.

Revisori dei conti
Pignatelli Gius., ang. v. Princ. Tommaso e Berthollet.
Rinaldi Teobaldo, p. Em. Filiberto 18.
Ferrero Adolfo, c. Vittorio Em. II, 100.

Associaz. fra utenti Caldaie a vapore del Piemonte

Sede centr. **Torino**, v. Carlo Alberto 17.

Presidente
Rognone cav. uff. Carlo, v. Ospedale 36.

Vice-presidente
Durio cav. Giacomo (Mad. di Campagna).

Segretario-relatore
La Rocca Roberto, v. Valeggio 3.

Consiglieri
Amprino P. (Pancalieri, Pinerolo).
Arsenone Gregorio, c. Valentino 3.
Baclaire cav. Gio. Paolo, v. Napione 2.
Pautasso Bartol., c. Oporto 13.
Perinetti Teresio, viale Stupinigi 120.
Finivella Gius., p. Nizza 81.

Revisori dei conti
Rossi cav. Gio., v. Tiziano 34.
Porta cav. ing. G. B., v. Canova 12.

Direttore
Décugis cav. ing. Lorenzo, corso Vittorio Em. II oltre Po 1.

Vice-direttore
Vottero cav. ing. Giacomo, via Madama Cristina 8.

Periti
Fantini ing. Ernesto, v. Carlo Alberto 24.
Cheali ing. Gio., v. Nizza 11.
Ghibaudi ing. Gius., v. Baretti 24*bis*.

Periti delle succursali
Quaglia cav. ing. Carlo (Cuneo).
Pozzi ing. Guglielmo (Vercelli).
Tarella ing. Alberto (Novara).

Direz. dei Canali Consortili di Lucento.

Via Porta Palatina 19.

Questi canali derivati dalla Dora Riparia sono opere in pro dell'agricoltura; oggidì forniscono altresì considerevole forza motrice a ben 15 stabilimenti industriali. La loro costruzione risale ai sec. XIII e XIV per concessione dei Duchi di Savoia.

Scorrono in sede propria sul territorio di Collegno, in quel di Torino i latifondisti di quell'epoca concessero il passaggio gratuito di questi canali attraverso le loro proprietà, colle servitù inerenti, per tutti i sette bracci che solcano l'agro torinese con uno sviluppo complessivo di circa 50 km., per irrigazione di ettari 2020, pari a giornate 5300 circa fra campi e prati. Con patente 15 aprile 1550 Enrico di Francia approvava gli Statuti costitutivi di questo Consorzio.

Presidente
Provana di Collegno cav. Emanuele, via S. Dalmazzo 15.

Vice-presidente
Gromis di Trana cav. Gualberto, v. Montevecchio 22.

Consiglieri
Boniscontri Vinc., casc. Druetto (R. Parco).
Bologna bar. ing. Luigi, v. Napione 4.
Falchero cav. Luigi, v. Venti Sett. 69.
Martinolo cav. Gio., v. Amed. Avogadro 16.
Rabbi Carlo, c. S. Martino 10.
Rossi Angelo, senatore del Regno, via S. Dalmazzo 23.
Valperga di Masino conte Carlo, v. Alfieri 9.

Revisori dei conti
Rappresentante dell'Ospedale Maggiore di S. Giovanni.
Canuto Giorgio, c. Principe Oddone 63.

Direttore idrotecnico e segretario
Sarafia geom. Cesare, v. Porta Palatina 19.

Associazione Generale fra Proprietari di case e terreni in Torino

presso il Circolo Centrale p. Castello 25.

Presidente
Compans di Brichanteau march Carlo. Gr. uff. ✠, comm. ❋, dep., v. S. Teresa 10.

Vice-presidente
Grisone avv. Marco, v. Consolata 8.

Tesoriere economo
Prato-Previde avv. Camillo, p. Vitt. Em. I, 9.

Segretario
Muggia ing. Achille, v. Cernaia 6.

Consiglieri
Aymini cav. geom. Ottavio, borgo Vanchiglietta 3.
Bona avv. cav. uff. Adolfo, p. Statuto 3.
Chiola cav. Enr., p. Carlo Felice 10.
Chevallay comm. Amedeo, v. Maria Vitt. 16.
Cibrario conte comm. avv. Luigi, senatore, p. Eman. Filiberto 4.
Grassis avv. Carlo, v. S. Agostino 2.
Losio ing. cav. Carlo, c. Re Umberto 2.
Marchelli geom. Angelo, v. Cernaia 27.
Ripa di Meana conte Alfonso, v. Mazzini 40.
Tedeschi avv. com. Felice, c. Vitt. Em. 73.
Tirone ing. Giovanni, v. Morosini 7.
Vaccarino cav. geom. Gio., v. Cernaia 22.
Villanis avv. comm. Franc., v. Botero 8.

Molino Re

Società Anonima - Capit. L. 2,500,000 versato

Sede sociale:
Via S. Quintino ang. v. Bellini.

Presidente
Pariani cav. Piero, c. Oporto 28.

Vice-presidente
Tappi Giuseppe, v. Assietta 43.

Segretario
Core prof. Carlo, v. Bogino 34.

Consiglieri
Rebaudengo conte Eugenio, Deputato al Parlamento, v. Carlo Alberto 40.
Pasta Giovanni, v. Andrea Doria 22.

Sindaci
Broglia prof. rag. Gius., v. Garibaldi 31.
Masenza avv. Arturo (Milano).
Murialdo cav. Federico, v. Barbaroux 31.

Direttori
Re Cesare, c. Oporto 12.
Re cav. Giovanni (Brandizzo).

Alleanza Cooperativa Torinese

Società Coop. Ferrov. - Associaz. Gen. degli Operai

Ammin.: Viale Stupinigi 15

L'Alleanza Cooperativa Torinese (retta a sistema Rockdaliano) fu costituita dalla Società Cooperativa Ferroviaria e dall'Associazione Generale degli Operai allo scopo di esercire in comune (pur mantenendo integre le loro personalità) i proprii rami di pro-

duzione e di consumo. I distributori sono aperti al pubblico, all'infuori di quelli della Coop. Ferroviaria.

Si restituiscono agli acquirenti, alla fine di ciascun esercizio, che è al 30 aprile di ogni anno, i risparmi risultanti dai bilanci in proporzione degli acquisti fatti, e dietro presentazione dei certificati di acquisto (listini) che sono rilasciati dal personale addetto alle vendite. Nello scorso esercizio 1903-1904 si restituirono ai consumatori L. **169.276,54** in ragione del 4 % sugli acquisti fatti che ammontarono a L. **4.312.893,86**.

Si ricevono in tutti i distributori ordinazioni di vino e combustibili con servizio gratuito a domicilio.

Ha 17 distributori di generi alimentari sparsi nei diversi punti della città (nel 1905 si apriranno 3 nuovi distributori alla periferia), 8 macellerie, 3 farmacie, magazzini di Combustibili, Panificio, Pasticceria, Enopolio, due riparti vestiario, calzoleria e confezioni, un ambulatorio di specialità medico-chirurgiche, un caffè birreria con annesso teatrino per spettacoli di varietà, un laboratorio per la lavorazione delle carni suine.

L'Alleanza Cooperativa Torinese è amministrata da due Consigli d'Amministrazione nominati dalla Cooperativa Ferroviaria e dall'Associazione Generale degli Operai.

I soci e famiglie godono del beneficio del servizio sanitario gratuito (Vedi pag. 557).

Consiglio d'Amministrazione
nominato dalla **Cooperativa Ferroviaria**

Presidente
Bertolino Gio. Franc., v. Carlo Alberto 35.

Consiglieri
Arcari Enrico, strada S. Paolo 5.
Blandino Natale, v. Berthollet 14.
Borgarello Vincenzo, v. Nizza 13.
De-Filippi Gio., v. dei Fiori 34.
Pozzolo Leone, v. Assietta 62.
Sciarelli Cosimo, v. Mad. Cristina 69.

Consiglieri supplenti
Baldacci Guido, c. Siccardi 69.
Sambucco Gio., v. Orto Botanico 10.

Sindaci
Banchetti Enrico, v. Montevecchio 11*bis*
Brunazzi Ottavio, v. Saluzzo 53.
Carradori Mario, c. Sommeiller 19.
Dasso Luigi, v. Nizza 43.
Gaya Decio, c. Re Umberto 48
Gillardi Giuseppe, v. Saluzzo 63.
Nicola Tranquillo, v. Groppello 19.

Probiviri
Guerra Romano, v. S. Quintino 21.
Occelli Luigi, c. Vinzaglio 23.
Viola Germano, v. S. Secondo 58.

Consiglio d'Amministrazione
nominato dall'**Associazione Generale Operai**

Presidente
Morutto Marcello, v. Palazzo Città 9.

Consiglieri
Barbero Gio., v. Genova 3.
Bruno Carlo, v. Gioberti 39.
Castagno Domenico, p. Carlo Felice 16.
Cerchio Carlo, v. della Zecca 15.
Morelli Franc., v. Ponte Mosca 25.
Piccotti Clemente, v. S. Agostino 4.

Consiglieri supplenti
De Alessi Carlo, v. Carrozzai 6.
Renolfi Angelo, v. delle Rosine 10.

Sindaci
Buia Alberto, v. Mazzini 19.
Buronzo Giacomo, v. Beccherie 6.
Caglieris Carlo, c. Regina Margh. 140.
Porta Cesare, c. Principe Oddone 83.
Ravarono Carlo, v. Vanchiglia 35.
Remotto Guglielmo, v. Circonvallaz. 66.
Ruffinetto Enrico, v. Galliari 27.

Probiviri
Barberis Gio., c. Valdocco 15.
Cusinelli Davide, v. Princ. Tommaso 26.
Gribaudo Amedeo, v. dei Mercanti 14.
Malfi Fabio, v. Lamarmora 30.
Morra Seraf., p. Gran Madre di Dio 10.
Ruffinetto Giovanni, v. Galliari 27.
Scalenghe Carlo, v. Montevecchio 11 *bis*.

Direttore generale
N. N.

Il **Servizio sanitario** è a pag. 557.

Società Cooperativa Ferroviaria di Consumo

Premiata con Diplomi d'Onore e Medaglie alle Esposizione Gener. Italiana (1884), all'Esposizione Operaia Italiana (1890) di Torino, alle Esposizioni riunite di Milano (1894) ed a quella di Parigi (1900).

15 - Viale Stupinigi - 15.

Presidente
Bertolino Gio. Franc., v. Carlo Alb. 35.

Vice-presidente
Sambucco Gio., v. Orto Botanico 10.

Consiglieri
Arcari Enrico, strada S. Paolo 5.
Baldacci Guido, c. Siccardi 69.
Blandino Natale, v. Berthollet 14.
Borgarello Vincenzo, v. Nizza 13.
Defilippi Gio., v. dei Fiori 34.
Pozzolo Leone, v. Assietta 62.
Sciarelli Cosimo, v. Mad. Cristina 69.

Sindaci
Banchetti Enrico, v. Montevecchio 11*bis*.
Brunazzi Ottavio, v. Saluzzo 53.
Carradori Mario, c. Sommeiller 19.
Dasso Luigi, v. Nizza 43.
Gaya Decio, c. Re Umberto 48.
Gillardi Giuseppe, v. Saluzzo 63.
Nicola Tranquillo, v. Groppello 19.

Probiviri
Guerra Romano, v. S. Quintino 21.
Occelli Luigi, c. Vinzaglio 23
Viola Germano, v. S. Secondo 58.

Unione Militare

Società Anonima Cooperativa con Sede in Roma

Filiale di Torino
Via Bertola 20 ang. via Genova
Telefono n. 1114.

Succursale n. 2, v. Moncalieri 1.

Vendita di merci in genere: (Sartoria militare e civile. Forniture militari, selleria, biancheria, ecc.).

Magazzino vino e generi alimentari.

Enopolio: Via Nizza 64 (locali già Cirio).

Vendita al pubblico, soci e non soci.

L'Unione Militare è una Società Anonima Cooperativa di consumo e di credito fra gli ufficiali del R. Esercito e della R. Marina, che conta più di 15.000 soci ed ha un capitale sociale illimitato. Ha inoltre sedi *Filiali* a Spezia, Milano, Napoli, Palermo, Bologna, Modena, Firenze, Verona, Genova ed Ancona; *Rappresentanze* in tutte le Città del Regno.

Orario

L'Ufficio è aperto in estate dalle 8 alle 19, e in inverno dalle 9 alle 19.

Masi comm. Tullio, generale, *Presid. del Consiglio d'Ammin.* (Roma).
Caterni Luigi, *Dirett. gener.* (Roma).
Gonzaga principe Maur., ten. col. di Stato Magg., *Presid. della Commiss. di vigilanza di Torino.*
Faggioni rag. Ruggero, *direttore*, piazza Em. Filiberto 24.
Villemain Emilio, *cassiere.*
De Silvestri rag. Luigi, *capo contabile.*
Monti Nicola, *capo cantina*, v. Nizza 64.

Società Cooperativa Italiana Fratellanza Sarti

Via Pietro Micca 9.

Fondata nel 1874, ha per iscopo di fornire le stoffe e le forniture per sarti ai prezzi più ridotti possibili. Possiede un magazzino di vendita di drapperie, lanerie e forniture creato nel 1874 con Sede centrale a Torino e Succursali a Roma e Genova.

Consiglio d'amministrazione
del Magazzino Cooperativo

Presidente
Coda Carlo, v. Ospedale 14.

Vice-presidente
Colli-Cantoni Enrico, v. Bertola 2.

Amministratori
Guarena Evasio, v. Barbaroux 33.
Cavallo Pietro, v. Venti Settembre 69.
Faletti Gio., v. Porta Palatina 1.
Franza Gio., v. Barbaroux 16.
Solei Vitt., v. Roma 35.

Sindaci
Dematteis Gius., c. Re Umberto 15.
Gasti rag. Giacomo, v. Gioberti 24.
Coda rag. Achille, v. Duchessa Jolanda 7.

Direttore della sede di Torino
Revel G. D., v. Mazzini 10.

Segretario-capo
Radi rag. Luigi, str. di Nizza 252.

Cooperativa Edilizia Subalpina

Autorizzata con Decreto del Tribunale di Torino 25 maggio 1904, si occupa di costruzioni civili e stradali, manutenzione di fabbricati e lavori di fognatura.

Presidente
Demarta Giovanni, v. Consolata 6.

Direttore tecnico
Muggia ing. Achille, v. Cernaia 6.

☛ Vedansi a pagina VII

AGGIUNTE E CAMBIAMENTI

avvenuti durante la stampa.

PRESSO LE LIBRERIE

G. B. PARAVIA E COMP.

Torino-Roma-Milano-Firenze-Napoli

Novità!

Le Valli di Lanzo (Alpi Graie). Edizione fatta per cura del Club Alpino Italiano (Sezione di Torino). Un volume in-8 di pag. 550, carta di gran lusso, con 185 fotoincisioni e 2 carte . . . . . L. 15

D'ALBERTIS Cap. **E. A.** — **Una Crociera sul Nilo.** Elegante vol. in-8 di pagine 228 con molte fotoincisioni ed una carta geografica . . . . . » 5 —

DELLA SALA-SPADA A. — **Tu quoque?** Romanzo storico dei tempi di G. Cesare. Un vol. in-8 di pag. 396 » 3 —

CAROTI A. — **La conquista dell'America selvaggia.** Romanzo con illustrazioni di G. Bruno. Un volume in-8 di pagine 300 . . . . . » 4 —

GIORDANI E. G. — **Castelli e Principi.** Un vol. in-8 ill. » 1 50
Legato in tela . . . . . » 2 50

SCLAVERANO L. — **Piccoli semi.** Racc. illustr. per fanciulli » 1 50
Legato in tela . . . . . » 2 50

THOUAR P. — **Ricreazioni.** Libro per i fanciulli. Un vol. di pag. 112 illustrato artisticamente da G. Brugo » 1 50
Legato in tela . . . . . » 2 50

FALDELLA G. — **La buona figlia del saltimbanco.** Un volume in-16 di pagine 92 con illustrazioni . » 0 60
Legato in carta con placca in oro . . . . » 0 90

PICCIONI A. (Momus) — **Strepitose avventure di Formicolino attraverso l'Africa.** Un vol. in-8 di pagine 141 con bella copertina a colori . . . . . » 2 —
Legato in tela . . . . . » 3 50

INDICE ANALITICO DELLE MATERIE

A

Ab[bonamenti alla lettura. . . *pag.* 263
Ab[bonati al Telefono (Nell'Indice nominativo, giallo, numeri di chiamata degli).
Ab[bre]viazioni e segni convenzionali nella *Guida* VII
Ab[bigliamenti (Negozianti) 229
» (Campioni per) 229
Ab[luzioni civili (Società Cooperat.), 4 v. Bogino 623
» Popolari (Società Torinese per), 60 v. Colli. 623
» Operaie (*La Cooperante*, Soc. per) 845
Abi[sador (sapone). 298
Acc[ademia (Descrizione) 112
» Agricoltura, 33 v. Valperga Caluso 634
» Albertina di Belle Arti, 8 v. omon. 633
» Canto cor. *Tempio*, 19 v. Pr. Amedeo 779
» Filarmonica, 5 p. S. Carlo . . 763
» Medicina, 16 v. Po 632
» » (Biblioteca della), 16 v. Po. 630
» Militare, 1 v. della Zecca . . . 655
» » (Comando), 2 p. Castello . 654
» Scienze, 4 v. Acc. delle Scienze. 631
» » (Biblioteca della) 3 v. Maria Vittoria 630
» Taurinia, 16 v. S. Massimo.
» Veterinaria Italiana (R. Società Nazion. ed), 24 v. Silvio Pellico 632
Accattonaggio (Istituto *Pane Quotidiano* contro l'), 25 v. Ponte Mosca (2 c. Napoli) 586
Accessori e raccordi per tubi di ferro 323
» per automobili 337
» per caldaie. 340
Acciaio fuso per utensili 317
» (Getti in). 317
» (Poutrelles in) 321
» (Tubi di). 322
Accompagnamento musicale (Prof.) 704
Accordatori di Piano-Forti 277
Accumulatori elettrici 316
Acetilene (gas) 292
Aceto (Fabbricanti) 391
Acqua (Apparecchi indicat., livelli d') 340
» (Contatori per) 326
» depuratori 330
» calda (Riscaldamento ad) . . . 291
» (Sterilizzatori per l') 323
Acqua regia 293
Acque Gassose (Fabbricanti) 383
» » (Apparecchi per fabbr.). . 383
» » (Sifoni per) 324
» Minerali (Negozianti) 296
» Potabili (Società), 9 c. Re Umberto 814
Affari (Mediatori d') . . . . . *pag.* 347
» (Agenzie industr., comm. d') . 349
Affitta Cavalli e Vetture . . . 360 417
» camere. 348
Agenti di cambio 218
» accreditati alla Banca d'Italia . 797
» d'emigrazione 357
Agenzia Credito Fond., 8 v. Arsenale 797
» Ferroviaria per distribuzione biglietti viaggio 356
» Imp. Dirette, 20 v. Pietro Micca 516
» Telegr. Stefani, 13 v. Finanze . . 357
Agenzie comm., industr. d'affari ecc. 349
» Comp. Navig. e Ferrov. 356
» colloc. degli operai e persone di servizio 348
» d'alloggi 348
» d'emigrazione 357
» di prestiti su pegno 356
» doganali 357
» matrimoni (Vedi Agenzie diverse) 348
» teatrali 349
» telegrafiche 357
Aggiunte e varianti nella *Guida*. VII
Aggiustatori (Vedi Riparatori).
Agliè (descrizione) 126
Agnelli e montoni (Macelli di) . . 416
Agraria (Staz. sperim.), 47 v. Ormea. 653
Agrario (Comizio), 4 v. Stampatori . 828
» (Museo), 4 v. Stampatori . . . 628
Agricola (Federaz. cattolica), 12 via Arcivescovado 622
Agricole (Macchine) 327
Agricoli (Prodotti) 293
Agricoltura (Accademia di), 33 via Valperga Caluso 634
» (Cattedra ambulante ed Ufficio Tecnico di), 47 v. Ormea . . . 508
» (Giornali di) 756
» (Macchine per l'). 327
Agronomi e Geometri 724
Agrumi e Frutta (Negozianti in) . . 407
Alberghi 373 417
Albergo di Virtù, 29 v. S. Secondo 569
Albo dei Ragionieri, Geom., Ingegn. e Periti diversi 725
» dei Periti Commerc. ed Industr. 727
Alcool denaturato. 295
Alimentari (Conserve) 396
» (Magazzini) 396
» (Prodotti). 396
» » (Rappr. e Commiss.) . . . 353

Alleanza Cooperativa Torinese, 15 viale di Stupinigi . . . . *pag.* 835
» » (Dispensario pei lattanti), 3 v. Sacchi 604
» » (Servizio sanitario) . . . 557
Alloggi (vedi Agenzie 348
Alluminio 292
Alpacca e Pacfong (Negozianti in). 317
Alpini (Soc. M. S. Milit. Alp. in congedo, Galleria Nazionale Sc. A) 612
Ambulatori dell'Osped. Maggiore di S. Giovanni, 36 v. Ospedale . . 546
» chirurgico gratuito pei poveri . 546
» gratuito per visite ed accettazioni malati poveri 546
» gratuito per malattie delle donne 556
» Kinesiterapico 546
» malattie bocca e denti 546
» malattie nervose 546
Ambulatorio Policlinico, 3 c. Duca di Genova 554
» special. medico-chirur., 13 corso Oporto (Alleanza Cooperativa Torinese) 557
» di ginecologia, 31 v. Po 557
» malat. degli occhi, 8 v. Pal. Città 558
Amianto (Fabbricanti prodotti di) . 294
» (Cartoni di) 266
» lavorato e greggio 295
Amiche della giovinetta (Unione Internazionale delle) 599
Amici dell'Arte (Soc.), 9 v. Bogino . 764
Amido (Fabbricanti) 298
Ammazzatoio pubblico, 3-5 corso Principe Oddone 205
Amministrazione Canali Demaniali, 11 v. Goito 512
» Comunale 479
» Governativa Civile 501
» » Giudiziaria 528
» » Militare 521
» Provinciale 506
» Casa Reale 430
» » S. A. R. Duca d'Aosta . . 431
» » S. A. I. R. Princ. Laetitia 431
» » S. A. R. Princip. Elisabetta Duchessa di Genova 431
» » S. A. R. Principe Tomaso Duca di Genova 432
» Patrim. privato dei RR. Principi germani di Savoia-Aosta . . . 431
» Gerarchia ed Istituz. Cattoliche 539
» ed Istituzioni Israelitiche . . . 544
» » Protestanti 544
» Opere pie di S. Paolo, 32 via Monte di Pietà 800
» e Direz. Strade Ferr. del Mediter. 789
Amministrazioni pubbliche (Impresa trasporti) 356
Amor (Scuola mandol. e chitarra), 10 v. Barbaroux 778
Analisi chim. e perizie (Tariffe delle) 196
» » (Laboratori di) . . 392
Anatomia compar. (Museo di) palazzo Carignano . . . . . *pag.*
» normale (Istit.), 52 c. Massimo d'Azeglio . . . . . .
» patol. (Istit.), 15 v. Esposizione
Animali (Soc. protettrice), 37 v. Rocca
Annunzi (Case per) . . . . . .
» (Clichés per) . . . . . .
Antichità (Negoz. oggetti e mobili di)
» (Museo di), 4 v. Acc. delle Scienze
» (Comm. Conservat. dei Monum. di Arte e di), 10 piazza Castello
Antico istituto Rossi, 3 v. Perrone.
Antidifterico (Siero munic.) . . .
Antirabbica (Cura e Norme) . . .
Antirabbico (Istituto) . . . . . .
Antisettica (Preparati medicazione)
» (Serviz. munic. di disinfezione)
Antivaioloso (Vaccino munic. . . .
Apicoltura . . . . . .
Appaltatori . . . . . .
Apparati elettrici e telefonici . . .
Apparecchi per disinfezione. . . .
» Difesa fiumi e torrenti . . .
» fabbricaz. vini spumanti . . .
» Fotografici . . . . . .
» Gas e luce elettrica . . . . .
» Igienici e bagni . . . . . .
» Ottica . . . . . .
» Sanitari (latrine) . . . . . .
» per caldaie. . . . . .
» industrie chimiche ed affini .
» per le Scienze . . . . . .
» di riproduzione e poligrafi . .
» e strumenti di chirurgia . . .
» indicat. dei livelli d'acqua nelle caldaie . . . . . .
Apparecchiatori di stoffe. . . . .
Appartamenti (Decoratori di) . . 254,
Appello (Commis. d') per imposte . .
» (Corte d'). . . . . .
Applicazione Artigl. e Genio (Scuola)
» Ingegneri (Scuola) . . . . . .
» vernice a smalto . . . . . .
Applicazioni Elettr. (Società Ital. di), 10 v. Arcivescovado . . . . .
» meccaniche dell'elettricità . .
Ara crematoria (Cimitero) . . . . .
» Tasse e diritti . . . . . .
Araldica (Consulta) del Regno . .
» (Commiss. Piemontese) . . .
Arbitrato Intern. e Pace (Società).
Archeologia e Belle Arti (Società), 4 v. Accad. Scienze . . . . .
Archimede (Scuola fest.), 4 v. Basilica
» (Società), 4 v. Basilica . . . .
Architetti ed Ingegneri (Elenco) . .
» (Soc.), Galleria Nazionale, Scala A
» (Cons. d'or.), gall. Nazion. scala A
Archivi Piemont. (Sopraintendenza), 12 p. Castello . . . . . .
» Insinuazione, 25 v. Garibaldi. .
Archivio Notarile, 2 v. Assarotti . .

Arc onfraternita della Misericordia e Patronato pei liberati dal carcere, 41 v Barbaroux . . *pag.* 588
S. Maurizio e Lazzaro, Basilica Magistrale, via Milano 589
S. Trinità, 6 v. Garibaldi . . . 589
Arc onfraternite (Rettori). . . . 542
Arc escovado, 12 v. Arcivescovado 539
Arc escovo, 12 v. Arcivescovado . 539
Arc ntatura vetri e cristalli . . . 257
Arc nterie. 249
Arc ntieri, Orefici e Gioiellieri . . 247
(Opera Pia Gaia) 590
Arc to (Negoz.) *Vedi* Metalli preziosi 247
Smaltatori-Miniatori). 248
Arc e Pompe 313
Arc etica (Insegnanti) 701
Arc iuoli 332
Arc ta ed Eserc. (Ass. Preghiere per) 543
Arc ria Reale, 13 p. Castello . . 429, 627
Arc Club d'), 27 v. Maria Vittoria. 768
Galleria d') vedi Armeria Reale 627
Museo d') vedi Museo d'Artigl. 628
» Permessi per porto), 2 v. Ospedale 503
» Vendite di) 332
Arm oniche (Fabbricanti e Negoz.) . 278
» Negozianti corde) 277
Arm onium e Organi per chiese. . . 278
Arp Maestri e Maestre) 705
Arr di sacri (Fabbric. e Negozianti) 239
Arr tini, coltellinai e ferri da taglio 333
Arsenale di Costruzione (Direzione), 49 v. Borgo Dora 523
» Off. Cos. Art.), 24 v. Arsenale. 522
Arte (Soc. Amici dell'), 9 v. Bogino . 764
» Commiss. conserv. monum. d') 510
» Giornali di) 754
» Mobili d') 246
» Riproduzioni artistiche) . 265, 732
» Stampe artistiche) 264
» Terre cotte artistiche) 258
» Trafori artistici) 273
» Fonderie artistiche) 318
» Decorazioni artistiche) 732
» Museo (sez. Arte appl. all'industr.) 626
» » Belle Arti, 30 c. Siccardi 626
» Pergamene artistiche) 733
Arti Belle (Società Incoraggiamento) 764
» Commercio e Industrie 217
» e Mestieri (Scuola Municipale di), 8 c. S, Maurizio 666
» Grafiche (Rapp. e Comm.) . . 350
» » (Ass. Propr. Eserc.) 28 c. Raffaello 827
Articoli casalinghi 321
» per concia 303
» per dentisti. 745
» e Macchine per latterie . . . 396
» per caseifici 396
» per la pittura 311
» per toeletta. 298
» tecnici 328-49
» da molini 327
» diversi (Rapp. e Commiss.) . . 355
» da viaggio 305
Artigianelli (Coll.), 14 c. Palestro *pag.* 570
» Valdesi, 34 v. Berthollet 598
Artiglieria (Arsenale Costruz.), 49 via Borgo Dora 523
» (Esperienze di), 6 corso Oporto. 523
» (Off di Costruz.), 24 v. Arsenale 522
» (Comando), 34 v. Stampatori . . 522
» (Direzione), 36 v. Stampatori . 522
» (Museo Naz. di), 10 c. Siccardi . 628
» Genio (Comando della Scuola), 2 p. Castello. 654
» Genio (Scuola Applicaz.), angolo vie Arsenale e Arcivescovado . . 654
Artisti (Circolo), 9 v. Bogino 763
» di musica (Cassa Pens.), 3 v. Po 606
» Industriali (Unione), Galleria Nazionale, scala E 614
» Scultori 734
» Tipografi (Soc. di M. S.), 31 v. Po 619
Artistiche (riproduzioni) 265
Ascensori 328
Asfaltatori 288
Asili Infantili Urbani (Società degli) 25 via Principe Tommaso. . . 592
» N. 1. (*Bon-Compagni*), 47 c. Regina Margherita. 592
» N. 2. (*Bay*), 25 v. Princ. Tommaso 592
» N. 3. (*Azeglio*), 1 v. Biamonti . 592
» N. 4. (*Aporti*), 15 c. Valdocco . 592
» N. 5. (*Cavour*), 11 c. Oporto . . 592
» N. 6. (*Benacosso*), 20 v. Nizza. . 592
» N. 7. (*Pio V*), 11 v. Pio Quinto 592
» N. 8. (*Principe Tommaso*), 34 via S. Secondo 592
» Barolo, 16 v. Consolata 567
» Cieche, 11*bis* v. Deposito . . . 571
» Israelitico, 5 e 7 v. S. Anselmo 598
» Maria Teresa, 1 v. Rivarolo. . . 593
» Reynero 593
» Umberto I, 48 c. Oporto 592
» SS. Annunz., 16 v. Gaud. Ferrari 592
» Sordo-Muti poveri, 73 stradale Francia 572
Asili Infantili Suburbani (Federazione degli), 55 v. Po 593
» Barriera di Francia. 596
» Barriera di Lanzo. 595
» Barriera di Milano 595
» Barriera di Nizza 595
» Barriera S. Paolo 594
» Borgata Bertoulla 597
» » Mirafiori 596
» » Vittoria 597
» Campidoglio-Martinetto 596
» Cavoretto 594
» Crocetta 595
» Francesca Durio 596
» Lingotto 595
» Lucento Torinese. 594
» Madonna di Campagna 596
» Madonna del Pilone 595
» Margherita (Mirafiori) 596
» Martinetto (Campidoglio) . . . 596

Asili Infantili Suburbani:
» Morelli Onorato (Cavoretto) *pag* 594
» Nostra Signora della Salute . . 597
» R. Parco 594
» Rubatto 595
» Sassi Torinese 596
» Duch. Elena d'Aosta (B. Francia) 596
» Regina Margh. (Mad. del Pilone) 595
» Princip. Maria Laetitia (Rubatto) 595
» Princ. Isabella (Lucento) . . . 594
» Tomm. di Savoia (Barr. Milano) 595
» Umberto I (Regio Parco) . . . 594
Asili Lattanti (Società degli) . . . 594
» N. 1. *S. Salvario*, 20 v. Nizza.
» N. 2. *S. Giulia*, 8 p. S. Giulia.
N. 3. *S. Massimo*, 21 v. dei Mille.
» N. 4. *S. Carlo*, 18 v. Monte di Pietà.
» N. 5. *S. Donato*, 4 v. Saccarelli.
» N. 6. *Borgo Dora*, 2 v. Rivarolo.
Asili Notturni (Soc. per gli) . . . 585
Asilo Notturno Umb. I, 123 v. Ormea 585
Asilo Poveri Abbandonati, 118 corso Massimo d'Azeglio 585
Assaggiatori e Condiz. delle sete. 217
Assaggio delle carte e materie affini (Vedi Museo Industriale) . . . 651
Asse Ecclesiastico (Commiss. sorvegl.) 515
Assessori Municipali 482
» (Attribuzioni degli) 483
Assicurazioni (Società e Comp.) . 344
» Compagnia Adriatica 344
» Comp. Anon., 18 v. Maria Vitt. 345, 814
» Gener. di Venezia, 2 v. Barbaroux 344
» La Fondiaria, 15 v. Pietro Micca 345
» La Metropole, 11 p. S. Carlo . . 345
» La Nationale, 35 v. Carlo Alberto 345
» La Reale Comp. Ital. Assic. Vita, Gall. Subalpina 346
» Savoia, 24 v. S. Teresa . . . 346
» Sindacato A. M. infortunii, 24 v. Ospedale 346, 599
» Soc. Reale Mutua, 6 v. Orfane 346, 814
» (Rappr. e Commiss.) 355
Assistenza e vigilanza, 24 via San Tommaso 621
» Operai ital. emigrati 577
» » (Comitato Comun. per) 500
» per la Maternità, 9 v. Mercanti 604
» infermi (Scuola per) 604
» malati a domic. (Suore Vegliatr.) 559
Assise (Corte d'), 16 v. Corte d'Appello 530
Associazioni: vedi **Società**.
» Carità Artigianelli 14 c. Palestro . 570
» Cattolica Intern. protezione della giovane, 16 v. S. Teresa . . . 622
» Chimica, industriale, Galleria Nazionale, ingresso A. 633
» Chimico-Farmaceutica Universitaria Torinese, 14 v. Cibrario. 638
» Colonie Alpine fanciulli poveri, 7 v. Arsenale 601
» Cristiana della Gioventù, 15 via Pio Quinto 599

Associazioni: vedi **Società**.
» Croce Rossa Italiana (Sotto-Comitato Region.), 9 p. V. Em. I. *pag*
» Dame di Carità della Parrocchia di S^a Giulia, 47 c. Regina Margh.
» Elettrotecnica Italiana, galleria Nazionale ingresso D . .
» Farmaceutica Profess. Piemon., 23 v. Maria Vittoria . . . . .
» Farmac. del Piem., 18 v. S. Teresa
» Gener. Operai, 12 c. Siccardi. .
» » Operaie, 6 p. Carignano .
» Gen. fra R. Carabinieri congedati e pensionati, 1 v. Botero . . .
» Gen. Impiegati civili, 4 v. Bogino
» Gen. M. S. Sott'Ufficiali, Caporali e Soldati Esercito, 24 v. Cavour
» Geometri, 4 v. Stampatori .
» Industria Meccanica ed affini, 54 v. Venti Settembre . . . .
» Industria e Commercio del Cuoio
» Infermieri ed Infermiere, 24 via S. Massimo . . . . . .
» Insegnanti Scuole Medie, 10 via Garibaldi . . . . . .
» Insegnanti Scuole Medie, 57 via Garibaldi . . . . . .
» Insegn. private, 8 v. S. Agostino.
» Libertà Econom., 7 c. Vinzaglio
» Meccanica (Industria) ed arti affini, 54 v. Venti Settembre . .
» Medica ital. d'Idrol. e Climatologia
» Monarchica fra gli Esercenti, 22 v. Monte di Pietà . . . . .
» Monarchica liberale *Pro Patria et Rege*, 12 v. Santa Teresa .
» Monarchica liberale *Umberto I*, 26 v. Ospedale . . . . . .
» Nazion. insegnanti Scuole Medie, 10 v. Garibaldi . . . . . .
» Nazion. insegnanti Scuole medie, 57 v. Garibaldi . . . . . .
» Nazionale per soccorrere i missionari italiani, 35 v. Venti Sett.
» (Nuova) Gener. di M. S. e Previdenza degli Operai, gall. Nazion.
» Preghiere per l'Esercito e l'Armata, Borgo Vittoria. . . . .
» *Pro Patria et Rege*, 12 v. S. Teresa
» *Pro Torino* (pr. Cam. Comm.). .
» Propr. di case e terr., 25 p. Castello
» Propr. Esercenti Arti Grafiche, 28 c. Raffaello . . . . . .
» Salumieri, Negoz. commest., ecc., 22 v. Monte di Pietà . . . . .
» Serica e Bacologica, 26 v. Ospedale
» Sott'Ufficiali, caporali e soldati, 24 v. Cavour. . . . . .
» Stampa Subalp., gall. Subalpina
» Universit. Tor., 6 v. Andrea Doria
» Utenti caldaie a vapore, 17 via Carlo Alberto . . . . . .
Astronomico (Osservatorio), palazzo Madama. . . . . .

A ucciari . . . . . *pag.* 271
(Forniture per) 271
A l civ. pubbl. (Uff. del Regist. degli), 25 v. Garibaldi 516
di matrimonio (Norme per gli) 189
di notorietà (Tariffe) 484
giudiz. (Uff. del Registro degli) 516
(Legalizzazione di) 149
priv. e tassa manomorta (Ufficio del Regist. degli), 25 v. Garibaldi 516
dell'Uff. di Stato Civile (Tariffe) 189
» Legale Municipale . . 484
(Tasse di bollo per) 209
A rezzi per Velocipedi. 334
per Carrozze 278
per Tessitura 329
da fucina 280
A rezzisti e Macchinisti da Teatri 317
A dax Italiano 772
A to-Garages 337
A togeneratori e Fari 292
A tomobile Club, parco Valentino. 771
A tomobili 335
(Società Anonima F. I. A. T.) 35-37 c. Dante. 819
(Scuola per meccanici-conduttori), 27 v. Maria Vittoria . . 691
(Torinese Rapid) 820
(Rappr. e Commiss.) 355
(Accessori per) 337
(Forniture per) 337
per trasporti 337
(Vetture) 336
Autori (Società Ital. degli), 8 v. Accad. Albertina 827
Avicoltura (Soc. di), 40 via Carlo Alb. 767
Toscana 767
Avorio (Negozianti e fabbricanti). . 246
» (Miniature su) 733
» (Tornitori) 273
Avvenimenti notevoli 1904 nella città 3
Avvisatori d'Orchestra 705
Avvocati (Consiglio d'ordine), 13 via S. Domenico 707
» (Congregaz. Maggiore SS. Annunziata per) 543
» (Elenco) 707
Avvocatura Erariale, 25 v. Garibaldi 511

B

Bachi (Seme) 219
Bachicoltura. 219
Bacologia e Sericolt. (Museo Nazionale di), 26 v. Ospedale . 628, 827
Bacologica (Assoc. serica e), 26 via Ospedale 827
Bagni e apparecchi igienici . . 323-44
» (Proprietari) 344
» Popolari Municipali 344, 602
» di luce elettrica 749
Bagno Turco-Romano e di Vapore 749
Baliatico (Op. Pia del), 14 v. Deposito 563
Balie (Ufficio collocamento di) *pag.* 749
Ballo (Maestri di) 706
Balnearia (La). Società Anon. Coop. Impieg. e Profess., 4 v. Bogino 600
» (Op. G. P. Meille, 15 v. Pio Quinto 599
Banca Cooperativa degli Impiegati in liquidazione, 4 v. Stampatori 808
» Commerc. Italiana, 9 v. S. Teresa 800
» Coop. di Credito (*L'Unione*), 76 via Venti Settembre. 808
» Cooper. piccolo credito, 12 via Pietro Micca. 808
» d'Italia, 8 v. Arsenale. 796
» » (Delegaz. del Tesoro) . 515
» » (Tesoreria provinc.) . . 515
» Industria e Comm. (fallita) . . . 808
» Operaia Cooperat., 15 v. Arsenale 808
» (Società Italiana), 11 v. S. Teresa 806
» Tiberina (in liquidazione) . . . 809
» Torino, (in liquid.), 22 p. Solferino 809
» (Commissionari di) 218
Banchi prestiti su pegno 356
» vendita a pagam. rateali. . . . 355
» Lotto della Città (Elenco) . . . 520
Banchieri 217
» e Negozianti in seta. 217
» (Pia Congreg. dei), 25 v. Garibaldi 591
Banco Napoli, 8 v. Cavour 799
» di Roma, 20 v. S. Teresa . . . 807
» Sconto e Sete, 11 v. S. Teresa . 806
» di Benefic. delle Opere Pie unite (Comitato), 3 v. Arcivescovado. 597
Banda musicale già dell'Assoc. Gen. degli Operai, 7 v. Montecuccoli (Scuole Municipali) 779
» Municipale, 7 v. Vanchiglia . . 667
» S. Davide (Un. Op. Catt.) . . . 780
» Assoc. Gen. Sott'Ufficiali Porta Susa, 8 c. Palestro 779
Barbero (Op. Pia) 118 c. Mass. D'Azeglio 585
Barbieri e Parrucchieri. . . . 340, 422
» (Forniture per) 343
Barcaiuoli (Capi 205
Barche sul Po (Tariffe) 205
» (Costruttori di) 283
Barelle pel trasporto di malati. . . 278
Barite e cave di Talco 295
Barolo (Opera Pia), 7 v. delle Orfane 567
» (Collegio masch. nel Comune di) 567
» (Sale per convalescenti) 567
Barriere daziarie comunali (Pianta) 170
» (Uffici) 489
Basilica di Superga (descriz.) . . 121-25
Bastoni, Ombrelli, Ventagli (Fabbric.) 245
Batteriologico (Serviz. Munic.) . . 487
Battilori 248
Bazars 245
Bealere derivate dalla Dora Riparia (Unione), 7 v Orfane. 826
» (Consorzio Bealere di Vanchiglia) 826
Belle Arti (Accademia Albertina), 8 v. omonima. 633
» (Società Promotrice), 25 v. Zecca 636

Belle Arti (Società d'incoraggiamento alle), 9 v. Bogino . . . .*pag.* 764
» e Archeologia (Società), 4 via Accademia delle Scienze . . . 634
» Museo) 626
» (Soc.), vedi **Società**.
Bendaggisti e fabbr. cinti erniari . 749
Benefica (Casa) pei giovani derelitti, angolo via Principi d'Acaja e 15 v. Susa 587
Beneficenza (Personale sanitar. Municipale, Medici e Levatrici) . 492
» Filantropia e Soc. Coop. di prev. 545
» e Istituti Ospitalieri 545
» Israelitica, 12 v. Pio Quinto . . 597
» Protestante, 36 v. Berthollet . 598
» Pubblica (Comm. provinciale) . 506
» (Banco di) Opere Pie unite . . 597
Benefizi vacanti (R. Economato gen.), 3 p. Maria Teresa 511
Beni demaniali (Commiss. vendita) 515
Benzina (Depositi) 295
» (Motori a) 330
Berretti 251, 417
Biancherie 236
Biblioteca Accad. Medicina, 16 v. Po 630
» Accad. Scienze, 3 v. Maria Vittoria 630
» Civica, palazzo Municipale. 485, 629
» Militare, 2 v. Plana 630
» Nazionale, 17 v. Po. . . . 629, 642
» Occella Pio, 12 v. Mercanti . . 630
» S. M. il Re, 13 p. Castello. . 429, 630
» S. A. R. il Principe Tommaso di Savoia (Palazzo Genevese) 432, 629
Biblioteche, Gallerie e Musei. . . . 626
Biciclette (Fabbricanti) 334
» (Attrezzi per) 334
» (Rappr. e Commiss.) 335
» (Piste da) 335
Bigiottieri, Argentieri, Orefici 247
» riparatori 246
Biglietti ferroviari (Stampa) 266
» di viaggio (distrib. Agenzia ferroviaria) 356
Biliardi (Fabbricanti) 277
Bilie e stecche (Fabbr.) 277
Birra (Fabbricanti di) 382
Birrerie 382, 417
Biscotti (Fabbricanti di) 394
Biscuits 394
Bollo (Marche da) 209-10
» (Tasse) 210
» straord. (Uffizio), 25 v. Garibaldi 516
Bolloni e viti (Fabbricanti) . . . 318
Bomboniere 267
Bonafous (Istituto), a Lucento. . . 571
Bonifica Terreni Ferraresi (Società), 22 p. Solferino 826
Borgate fuori della cinta daziaria . . 106
Borghi (Antica denominazione) . . 105
Borsa del Lavoro, 2 v. S. Tommaso 617
» » 18 v. Botero . . 625
» di Commercio, 28 v. Ospedale. 813
» (Commissionari di) 218
Boschis (Opera Pia) . . . . . *pag.* 22
Bottai 280, 417
Bottiglie (Fabbricanti) 2
Bottiglierie 2
Bottoni 2
Bozzoli (Forno per la cottura dei) . 13
Brentatori 2
Bretelle (fabbrica) 2
Brevetti d'Invenzioni e Privative . 11
Bronzisti ed Ottonai 2
Bronzo (Rubinetti e valvole in) . . 2
» (Scultori in) 2
Budella e Vesciche (Negoz.) 2
Buon Pastore (Istit.), 12 c. Princ. Eug. 2
Burro artificiale (Margarina) . . . 2
» e uova (Negozianti) 2
Buste d'ogni genere (Fabbriche) . . 2
Busti Fabbricanti) 2

C

Caccia (Oggetti per la) 2
» (Permessi di), 2 v. Ospedale . . 2
» (Polvere da) 2
» (Collegio), 20 v. S. Franc. da Paola 2
Cacciatacchetti e lacciuoli 2
Cacciatori (Unione), 27 vic. Teatro Carignano 2
Caffè (Fabbr. pani da) 2
» e Caffè Ristoranti 378, 417
» concerti 2
» e surrogato caffè 2
» (Mobili per) 2
» (Soc. fra propr. e titolari di) . . 2
» (Torrefazione del) 2
Calce, Cemento, Gesso e Scagliola 286, 417
Calcio (Fab. e negoz. di carburo di) 2
Calcografie 2
Calcolo degli interessi (Divisori fissi per 2
» » (Numeri dividendi per) . 2
Caldaie 2
» a vapore (Associaz. fra Utenti), 17 v. Carlo Alberto 2
» (Accessori per) 2
» (Economizzatori per) 2
» (Feltri isolanti per 2
» (Indicatori livello acque nelle) . 2
» (Iniettori) 2
» (Mastice per) 2
» multitubolari 2
Calderai 2
Calendari (Negoz.) 264
» réclame cromozinco 2
Calligrafi (Periti) 2
Calligrafia e Disegno (Insegnanti) . 2
Callisti 2
Caloriferi e Stufe 2
Calzature (Vernici per) 2
Calze e maglie (Macchine da) . . . 2
Calzettai 2
Calzolai 306, 417
» (Forniture) 2
» (Gambali e Forme per) 2

C nbiali (Tasse) . . . . . *pag.* 211
C nbiamenti e aggiunte nella *Guida* VII
C nbio (Agenti di) 218
(Agenti accredit. presso la Banca d'Italia) 797
C nbisti e Negoz. in Fondi pubblici 218
C nbratori in pelle 303
C nera dei Deputati (Presid.) . . . 437
di Comm.° ed Arti, 28 v. Ospedale 811
di Consiglio Penale, 13 via San Domenico 532
C nera del lavoro, 12 c. Siccardi . 617
C nere mobiliate (v. Agenzie alloggi)
C nicie e Cravatte (Fabbr. e Negoz.) 237
C nposanto (Descrizione) 122
(Tariffe varie e sepolture) . . . 190
C nale Cavour (Ammin.), 11 v. Goito 512
C nali Demaniali (Amm.), 11 v. Goito 512
Consortili di Lucento (Direzione) 835
e Tubi lamiera zincata (Fabbr.) 323
C napa (Negozianti) 232
(Tessuti di) 232-44
(Filati di) 232
(stracci di) 244
Cancellate in legno (Fabbr.) . . . 279
in ferro 279
Cancelleria (Negozianti Oggetti) . . 269
Arcivescovile, 12 v. Arcivescovado 539
Conciliatori e Probiviri 537
Candele e Sapone (Fabbr. e Negoz.) . 297
Canditi 396
Canelli e mantici per saldatori . . 333
Cani (negoz. e tosatori) 244
Canneggiatori 725
Cannoni contro la grandine 327
Canottieri (Società) 770
» *Armida*, Parco del Valentino . . 770
» *Caprera*, Parco del Valentino . . 770
» *Cerea*, Parco del Valentino . . 770
» *Esperia*, 9 v. Collino, sponda dest. 771
» *Ginnastica*, Parco del Valentino, Ponte Isabella 771
(Fédération Intern. Sociétés d'Aviron), 22 v. S. Franc. da Paola 769
» (Sezione Nautica Circolo Artisti) Parco del Valentino 764
Canto corale (Accad.), 19 v. Pr. Amedeo 779
(Scuola di) dell'Associaz. Gener. degli Operai, 12 c. Siccardi . 779
(Maestri e Maestre di) 705
(Circolo Amicizia) 778
(Società Protestante) 779
Caoutchouc e Vestiti impermeabili. 311
Capelli (Lavori in) 343
Capi barcaiuoli 205
Capi-mastri costrutt. ed Impres. 288, 418
Capitolo Metropolitano 539
Cappella Arcivescovile 539
Capitolare 540
Regia 430
SS. Sindone 120
Evang. Valdese (Borgo S. Donato) 544
» 15 v. Pio Quinto. 544
Cappellai (Fabbr. e Negoz.) . . *pag.* 251
Cappelli di feltro (grossisti) 250
» di paglia e feltro 250
» per signora 225
Capsule. Talchi e Stagnole 295
Carabinieri Reali (Comando Legione) 4 p. Carlo Em. II 525
» (Stazioni) 203
» (Associaz. Gen. fra congedati dei), 1 v. Botero 611
Caramelle e confetti (fabbricanti) . . 392
Caratteri da stampa (Fonderie) . . 272
» (Nebiolo e Comp., Società per fonderia di) 818
Carbolineum 296
Carboni artificiali 283
» e legna (Negozianti) . . . 283, 420
» Fossili (Consorzio d'importaz.), 12 v. Carlo Alberto 822
» Rapp. e Commis. 350
» Fossili e Cokes 283, 285
» Vegetali 285
Carbonifera Toscana (Soc.), 15 via Alfieri 822
» Austro-Italiana di Montepromina (Società) 821
Carburo di Calcio (fabbr. e neg.) . 292
Carceri Giudiziarie, 127 c. Vitt. Em. II 538
» (Descrizione) 116
» Commissione visitatrice 538
» (Patronato pei liberati dalle) . 588
Carne equina (Macelli) 416
» (Estratti di) 396
Carità (R. Ospizio), str. di Stupinigi. 561
» (Congregaz.), 35 v. Maria Vittoria 564
» (Dame di), 47 c. Reg. Margherita 575
» (Associaz. di) detta degli Artig. 570
Carpentieri 278
Carradori e Carrozze (fabbr.) . 278, 418
Carrelli automatici Marassi (Soc.) . 817
Carri funebri (Prezzi) 194
Carrozze da piazza (Tariffa) 205
» e Carradori (Fabbricanti) . . . 278
» (Attrezzi per) 278
» (Fanali da) 274
Carrozzelle ferro 321
Carta bollata (norme ed usi) . . . 210
» (lineatori) 269
» (Negozianti) 268
» (Palloni aereostatici e globi in) . 270
» (Sacchetti) 266
» (Statuette ed oggetti diversi) . . 246
» (Tappezzerie) 268
» e Cartoni (Fabbricanti) 267
» e tela vetrata e smerigliata . . 266
» increspata per imballo 267
Carte e Tarocchi 266
» Geografiche 265
» e carte-tele cerate 266
Carte-valori (Officina Governativa), 10 v. Carlo Alberto 520
Cartelli réclame (Fabbricanti) . . . 252
Cartellini-indirizzi e bigl. ferrov. . 266

Cartiera Salesiana in Mathi . . *pag.* 267
» Italiana, 5 v. Valeggio . . . 267,817
» Merid. (Società), 4 v. dei Mille 267,818
Cartiere 267
» (Rappr. e Comm.) 350
Cartolai e negoz. oggetti cancell. 269
» ed affini (Unione), 18 v. S. Teresa 619
Cartoline illustrate per collezioni . 271
Cartomanzia e Chiromanzia . . . 751
Cartonaggi. Scatole, ecc. 267
Cartoni e Carta (Fabbricanti) . . . 267
» d'amianto 266
» cuoio bituminati e incatramati 266
» per fotografie. 265
Casa *Benefica* pei giovani derelitti, v. Pr. d'Acaja e 15 v. Susa . . . 587
» *Benefica* (Società M. S. ex-allievi) 615
» dei Luganesi, 77 v. Gioberti . . 578
» dei SS. Angeli (Opera Pia Lotteri) 568
» (Santa) di Nazaret, 15, 17, v. Santorre Santarosa 576
» di Ricovero *Pro Puerilia* 574
» di salute per malattie nervose (Villa Cristina). 745
» *Ergastolo* per donne. 538
» » (Commiss. Visitatrice) . . 538
» Famiglia per i giovani operai, 2 p. S. Giulia 575
» Ital. delle Diaconesse 599
» *La Generala*, strad. di Stupinigi. 538
» » (Commissione Visitatrice) 538
» Misericordia della Parrocchia di S. Giulia, 47 c. Reg. Margherita 575
» (Piccola) della Divina Provvidenza, 14 v. Cottolengo. . . . 550
» Principessa Jolanda (Pro Puerilia) 574
» Reale in Torino Amministraz. 430
» Savoia (Cronologia) 427
» S. A. R. il Duca d'Aosta 431
» (Corte) S. A. R. la Duchessa Elena d'Orleans. 431
» S. A. R. il Principe Tommaso di Savoia 432
» » Biblioteca 629
» (Corte) S. A. I. e R. la Princ. Maria Lætitia 431
» (Corte) S. A. R. la Princ. Maria Elisabetta 431
» (Corte) S. A. R. la Princip.ª Maria Isabella 432
Casalinghi (Oggetti) 321
Cascami di cotone, juta, lana e seta 234
Case (Proprietari di) . . . . . 7 a 102
» di cura. 745
» delle LL. Maestà e RR. Principi. 430
» Operaie (Soc. *La Cooperante*), 3 c. Reg. Margherita. 815
» (Soc. Proprietari di), 25 p. Castello 835
» e Stabilimenti di cura 745
» di Correzione e di Pena . . . 538
» » Commissioni Visitatrici 538
Caseifici (Macchine ed articoli per) 396
Casermaggio militare (Impresa). . 360
» Milit. (Magaz.), 106 v. Cottolengo 525
Caserme Militari (Ubicazione) . *pag.*
» » (Descrizione) . . . . .
» » (Rip. Truppe Presid. nelle)
Cassa Nazionale Assicuraz. infortuni sul lavoro, 7 v. Alfieri. . . .
» Cooperativa di Piccolo Credito, 12 v. Pietro Micca . . . . .
» Depositi e prestiti presso Intendenza Finanze, 6 v. Bogino. .
» di assist. Maternità, 9 v. Mercanti
» Municipale, Pal. di Città . . .
» Ital. Mutua Cooperativa per le pensioni, 9 v. Pietro Micca . .
» Nazion. di Previd. per invalidità e vecch. degli operai . . . 21
» » (Patronato Subalpino, 54 via Venti Settembre . . .
» Pensioni fra Artisti di Musica (Società), 3 v. Po . . . . .
» Pia di Previdenza della Stampa Subalpina, gall. Subalpina . .
» Provinciale, 8 v. Arsenale . . .
» Risparmio, 7 v. Alfieri. . . . .
» (Registratori-Controllori) . . .
Cassazione (Corte), palazzo Madama
Casse forti . . . . .
Casse postali di risparmio . . . .
» e fusti per imballaggio . . . .
Cassette telefoniche in Servizio municipale (Elenco) . . . .
» postali (Orario della vuotatura)
Castagnacci (forni di) . . . . .
Castello e Villaggio Medioevale . .
» di Racconigi . . . . .
» di Moncalieri. . . . .
» di Stupinigi . . . . .
» di Agliè . . . . .
» o Palazzo Madama . . . . .
Catasto (Ispez. Comp.), 33 c. Siccardi .
» (Uff. 1° Circolo Ispez.) . . . .
» (Giunta tecnica), 12 p. Castello
» (Comm. Censuaria Provinciale) .
» Ispez. Prov. del Catasto. . . .
Catene d'oro (Fabbriche) . . . . .
Catrame (Distillerie) . . . . .
Cattedra ambul. ed Ufficio tecnico di agricoltura, 47 v. Ormea . .
Cavalleria Rusticana (Soc.), 17 via Princ. Tommaso . . . . .
Cavalli (Negozianti) . . . . .
» (Affitta vetture e). . . . .
» (Società Torinese per le corse di), galleria Subalpina . . . . .
Cavalli stalloni (Comm. Provinciale).
Cave di talco, barite e steatite . .
Celluloide . . . . .
Celtico (Servizio Governativo) . . .
» (Dispensario) . . . . .
Cementi armati. . . . .
Cemento, Calce, Gesso e Scagliola . .
» idrofugo ponti . . . . .
» (Pavimenti e lavori in) . . . .
» (Macch. per fabbr. e lav. del) . .
» Rappr. e Commis. . . . .

Cer i sui nomi delle vie, piazze e corsi della città e territorio col-l'Indice delle Preture ed Elenco dei proprietari case . . *pag.* 7-102
Cer o (Comm censuaria provv. del Catasto), 12 p. Castello . . . 507
Ce (Fabbricanti) 297
Ce lacca. O-tie ed Inchiostro . . 301
Ce miche 258
(Bappr. e Commiss.) 350
(Ristauratori in) 258
Ce ali (Mediatori) 410
Ce ificati di vita (Tariffa) 484
Ce itti (Opera Pia) 5 vic. S. Maria 615-24
Ce llatori. 272
Ce i pubblici a pagamento 204
(Vuotatura) 294
Ch ets in legno (fabbricanti) 280
Ch sa Crist Evang, v. Passalacqua 544
Evang Valdese, 23 c. Vitt Em. II 544
» o Tempio (Descrizione) . 121
(Cappella) 15 v. Pio Quinto . . . 544
» » Borgo S. Donato 544
Inglese, 15*bis* v. Bertola . . . 544
Metodista Episcop., 13 v. Lagrange 544
Ch ese nella cinta daziaria (Descrizione) 117-21
fuori della cinta daziaria . . . 120
(Paramenti per). 240
(Parrocchie del territorio) . . 121
(Templi di altri Culti) . . . 121
(Rettori delle principali) . . . 542
Ch mica (Scuola), 3 c. Oporto. . . 667
(Associazione Industriale), galleria Nazionale, Scala A . . 633
Farmaceutica (Laboratorio di), 31 c. Raffaello. 649
(Laboratori di Analisi) 392
Chimici (Fabbr. e Neg. prod.) . 292, 354
Apparecchi 292
(Rappr. e Commiss. prodotti) . 354
Enologici (Laboratorii) 391
(Prodotti per fotografia) 316
China (Importatori dalla) 246
Chincaglieri in generi di lusso . 246
Chincaglierie, Mercerie e oggetti da ricamo 241
» (Rappr. e Commiss.) . . . 351
Chiodi (Fabbricanti) 320
Chioschi di giornali. 261
in legno (fabbricanti). 280
Chiromanzia e Cartomanzia . . . 751
Chirurghi 744
(Consiglio d'ordine), 76 corso Vittorio Emanuele II. 735
e Medici 735
» (Società M. S.), 16 v. Po . 613
minori 744
dentisti 744-45
Medici dentisti 744
Chirurgia (Strumenti e Apparecchi) 332
e Medicina (Facoltà dell'Univ.) 643-48
Ciclistica Torino (Soc.) 4 v. S. Agostino 772
Cieche (Pio Istituto), 11*bis* v. Deposito 571
Ciechi (Istituto), 151 v. Nizza . . *pag.* 572
» (Soc. *Margherita* di Patronato pei) 694
Cilindri (per fonogr., Grammofoni ecc. 317
Cimiteri Suburbani (Tariffe) . . . 193
» Urbani (Tariffe) 190
Cimitero Generale (Tariffe varie) . 190
» Acattolico (Descrizione) 12
» Acattolico (Prezzi sepolture) . . 191
» Cattolico (Descrizione) 122
» Cattolico (Prezzi sepolture) . . 190
» Israelitico (Descrizione) 123
» Israelitico (Prezzi sepolture) . . 191
» (Tempio Crematorio) 195
Cinghie per trasmissioni 306
Ciniglie (Fabbriche 243
Cinti erniari (Fabbricanti) 749
Cioccolata (Fabbricanti e Negozianti) 394
Circoli vedi **Società**:
» Politici e Soc di Bicreaz. e Sport 763
Circolo Artisti, 9 v. Bogino 763
» Barriera di Francia, 28 v. Giacinto Collegno.
» Barr. di Nizza, 121 *bis* v. Nizza. . 776
» Bogo (Soc.), 1 v. Palmieri.
» Borgo Aurora, 14 c. Napoli . . 775
» Borgo S. Salvario, 11 v. Goito. . 776
» Borgo Vanchiglia, 14 v. Vanchiglia.
» Buon Umore, 1 p. S. Carlo. . . 775
» Canavesano, 25 p. Castello . . . 775
» Centrale, 25 p. Castello 774
» Corale *Amicizia* 778
» Corale Protest. (Soc.) 15 v. Pio Quinto 779
» Dora e Borgo Dora, 3 v. Basilica 775
» Dora Riparia, 39 v. Pisa . . . 776
» Drago (Soc.), 2 v. Avigliana.
» Enofilo Subalp., 4 v. Stampatori 831
» Filologico, 24 v. Ospedale . . . 688
» Guardie Finanza, 31 v. Cernaia 517
» German. (Deutsche-Gesellschaft) 59 v. Assietta 778
» Laghisti, gall. Nazionale.
» Militare, 2 v. S. Teresa 768
» Piazza d'Armi, 48 c. Oporto . . 776
» Porta Susa e S. Donato, 17 piazza Statuto 775
» Ricreativo oper. cattolico Santi Pietro e Paolo, 16 v. Galliari 590
» S. Salvario, 11 v. Goito 776
» Scacchistico Torinese, 25 piazza Castello (Circolo Centrale) . . 766
» e Società M. S. Sordo-Muti, 7 via S. Dalmazzo. 624
» Svizzero, 11 v. Ettore Sonnaz 777
» Tecnico Galileo Ferraris, vicolo Benevello 686
» Torinese (Lega Ital.-Insegn.), 4 v. Melchiorre Gioia 689
» Trentino, 5 via dei Mille . . . 775
» Ufficiali a riposo ed in congedo, 7 v. Lagrange 768
» Unione Centrale, 40 v. Bogino 775
» Veneto, 2 v. dei Mille 776
» Whist, 23 p. Castello. 774

Cittadella (Descrizione) . . . *pag.* 116
Cittadini dell'Ordine, 24 v. S. Tommaso 621
Civale. Farine e Paste da minestra . . 409
Clichés per annunzi 273
Climatologia e Idrologia (Associazione di), 12 c. Oporto 638
Clinica Chir. oper., 36 via Ospedale 648
» Dermopatica, Ospedale S. Lazzaro, 14*bis* c. Cairoli 550
» Medica, 24 v. S. Massimo . . . 648
» Oftalmica, 19 v. Juvara 648
» Ostetrica Ginecol., 14 p. Cavour 649
» Otorinolaringoiatrica, 36 via Ospedale 649
» Dermosifilopatica e Sifilopatica, corso Cairoli 648
» Psichiatrica, 22 v. Giulio . . . 649
Clubs vedi **Società**:
Club Alpino Ital., 28 v. Monte Pietà. 765
» Automobile, parco Valentino . 771
» d'Armi, 27 via Maria Vittoria . 768
» (Moto), 20 v. Juvara 771
» Ciclo Alpino, 20 v. S. Chiara. . 766
» Football Torinese, 64 v. Montevecchio 773
» (Rowing Italiano), 22 v. S. Francesco da Paola 769
» (Moto), 20 v. Juvara 771
» (New Tennis) via Fanti ang. via Avigliana 773
» Scherma, 13 v. Ospedale . . . 768
» Sport Audace, 3 c. Valentino . 773
» Sporting, 13 v. Andrea Doria . 772
» (Touring Italiano), 5 v. Pisa . 771
» Tennis (Giardino del Valentino) 773
Cokes e Carboni fossili 283-285
Colla e gelatine (Fabbriche e depositi) 297
» Concimi (Fabbr.), 96 strada Circonvallazione) 826
Collegiata della SS. Trinità 540
Collegi politici di Torino e Prov. 439-40
» Deputati d'altri Collegi . . . 439-40
» Comitati elettorali dell'Unione Liberale Monarchica 780
Collegi Probi-Viri, 10 v. Corte d'Appello 535
1° Industrie metallurg. e mecc. . 535
2° » Edilizie 535
3° » Alimentari (limitate fabbricazione pane e paste) . . . 536
4° » delle pelli (escluse fabbr. calzature) 536
5° » Poligrafiche e della carta 536
6° » Tessili ed Arti Affini . . 537
7° » dei Trasporti 537
8° » Legno ed affini 537
» Cancelleria e Servizio ammin. . 537
Collegi professionali:
» Geometri, 4 v. Stampatori . . . 640
» Periti comm. ed industriali, 7 v. Lagrange 727-29
» Ragionieri professionisti, 4 via Stampatori 726
Collegio Insegnanti ed Istit. priv. *pa.* 68
» Artigianelli, 14 c. Palestro. . 55
» Caccia, 20 v. S. Franc. da Paola 68
» Carlo Alberto (Amm.), 15 v. Po 64
» Convitto Intern. Italiano. 55 vi Saluzzo 68
» Convitto Nazionale *Umberto* 1 v. delle Scuole 66
» Dante Alighieri, 19 v. Lamarmor 68
» D. Bosco (Oratorio S. Francesc di Sales), 32 v. Cottolengo . 57
» e Asilo Israelitico, 7 v. S. Anselm 50
» Maschile nel Comune di Barol 50
» Missioni estere, 39 v. Val Salic 66
» S. Gius., 23 v. S. Franc. da Paol 68
Collegno (Descrizione) 12
» (Succursale Manicomio di Torin 55
Collezioni (Cartoline illustrate per 27
» (Francobolli per) 27
Colli ferroviari a G. V. (Tariffa). . 14
Colli, polsini, cravatte e camicie . . 23
Collocamento Operai e persone d servizio (Agenzie) 34 590
» di balie 74
» (ufficio gratuito di colloc. persone di servizio 590
Colombofila (Soc.) 24 v. Maria Vittoria 767
Colonia Alpina Valdese (Oulx). . . 598
Coloniali e Droghe 295
» (Rapp. e Commis.) 354
Colonie Alpine, 7 v. Arsenale . . . 601
» Marine cooper., gall. Nazionale ingresso E. 600
Colori Vernici (Fabbr. e Negoz). . . 301
Coltellinai, arrotini e ferri da taglio 333
Comando d'Artigl. da Costa e Fortezza, 34 v. Stampatori 522
» Circolo Guardie Finanza . . . 517
» Divisione Militare, 7 v. S. Francesco da Paola. 521
» Genio militare, 7 v. S. Franc Paola 524
» Legione RR. Carabinieri, 4 piazza Carlo Emanuele II. 525
» Militare permanente nella Stazione Ferroviaria (Porta Nuova) 521
» e stanza Truppe Presid. (Quadro) 527
» 1° Corpo d'Armata, 3 v. S. Francesco da Paola. 521
» Scuola d'Applic. Artigl. e Genio e dell'Accad. Milit., 2 p. Castello 654
Comensi e Milanesi (Congregaz. fra), 5 v. Franco Bonelli 577
Comitati di Beneficenza della Congregazione di Carità 564
» Elettorali monarchici 780
» Patronato Scolast. delle Scuole Municip. (V. Patronato) . . . 579
» » Comit. Centrale Esecutivo 579
» » singole Scuole 580-85
» Sorveglianza delle Scuole elementari serali e festive . . . 681

Co..itato Popolare permanente per premi agli operai anziani, 28 via Ospedale . . . . . *pag.* 620
» onoranze Pietro Micca, 2 via Conte Verde. 625
» onoranze al defunto pubblicista Marchese Aristide Calani, 40 v. Bogino 625
» Banco di Benef. delle Opere Pie unite, 3 v. Arcivescovado . . 597
» Croce Rossa Ital., 9 p. Vitt. Em. I. 602
» dell'Esposizione Torino 777
» Femminile soccorso ai feriti nelle Patrie guerre, 24 v. Carlo Alb. 604
» Forestale per la Provincia. . . 508
» Interessi di Porta Susa e Borgo San Donato, 17 p. Statuto . . 777
» Interessi di Valdocco e Dora. . 777
» Comunale per Emigrazione . . 500
» per la Pace (Sezione femminile), 8 v. S. Agostino 620
» Provinc. per l'Istituz. Nazionale *Umberto e Margherita di Savoia* per gli orfani degli operai morti per infortuni sul lavoro . . . 607
Comizio Agrario, 4 v. Stampatori . . 828
» Gener. fra ex-Militari delle Campagne di Guerra 1848 al 1870, 29 v. Venti Settembre 610
» Primario Veterani 1848-70, 3 via Rosine 610
Commerciali (Informazioni). . . . 348
» (Agenzie ed Uffici d'affari). . . 349
Commercianti ed Esercenti (Unione), 22 v. Monte di Pietà . . . 833
» (Confederaz. fra Ind., 18 v. Botero 832
» Esercenti ed Industr. S. Salvario (Unione) 833
Commercio, Arti e Industrie . . 217
» ed Arti (Camera), 28 via dell'Ospedale. 811
» (Borsa di), 28 v. Ospedale . . . 813
» Museo (Re), 28 v. Ospedale . . 813
» (Scuola Municipale serale), 19 via Principe Amedeo 666
» (Scuola super. di) presso l'Università 688
» (Scuola Govern.), 55 v. Saluzzo 663
» (Società impiegati di). 607
Commessi e impieg. di commercio (Società Anon. Coop. fra), 7 via Lagrange 607
» e apprendisti di Comm. (Soc.), 17 v. Bogino. 615
Commestibili e Pizzicagnoli fuori cinta 418
Commissariato Militare del 1° Corpo d'armata (Direzione), 7 v. San Franc. da Paola 524
Commissionari e Rappresentanti (V. **Rappresentanti**).
» e Corrieri giornalieri 358
» di Banca e Borsa. 218
Commissione Provinciale d'appello per le imposte dirette sulla ricchezza mobile e fabbricati *pag.* 515
» Araldica Piemontese 442
» Amministrativa del Corpo Consolare. 441
» Censuaria Provinciale del Catasto, 12 p. Castello 507
» Comunale per l'applicaz. delle Imposte dirette 500
» Comunale per la revisione delle Liste elettorali 500
» Conferimento delle rivendite generi di privativa 518
» Conservatrice R. dei monumenti, 10 p. Castello 510
» Circondariale Formazione liste dei Giurati 509
» Gratuito patrocinio dei poveri presso la Corte di Cassaz. . . 528
» Gratuito patrocinio dei poveri presso la Corte d'App. 530
» » presso il Tribunale . . 532
» Militare di linea, 4 v. Rossini. . 522
» Municipale d'Ornato. 500
» Comunale Permanente d'istruz. 668
» Provinciale di Assistenza e Beneficenza pubblica 506
» Provinciale Elettorale 506
» Provinciale d'Appello per le imposte dirette 551
» Sorvegl. sull'Asse Ecclesiastico . 515
» Vendita dei Beni Demaniali. . 515
» Provinciale visita dei cavalli stalloni 509
» Pesca fluviale e lacuale. . . . 509
» Viticoltura e d'Enologia, 6 via Arcivescovado 830
Commissioni Governative e Provinciali. 501-20
» Comunali 500
» Visitatrici istituto *La Generala.* 538
» » Carceri giudiziarie . 538
» » Casa di pena per donne 538
Compagnia Anonima Assic. Incendi, 18 v. Maria Vittoria . . . 345, 814
» Gener. Tramvie a vap. Piemon. (Barr. di Nizza) 795
» Guardie di Città (Questura) . . 502
» Pompieri (Municipio) 491
» Puerpere, 14 v. S. Francesco da Paola 563
» Rami e Zolfi Pinerolo in liquidazione 820
Compagni d'Armi (Superstiti Re Vittorio Eman. II), 24 v. Cavour. 611
Compagnie vedi **Società**.
Compagnie Navigazione e Ferrovie (Agenzie) 356
» e Società d'Assicurazioni . . . 344
Compartimento (1°) delle Ferrovie Rete Mediterranea 789
Compositori e Maestri di Musica . . 703

Concerti (Soc.di). 9 v. Berthollet *pag.* 763
» Artistici 705
» (Caffè) 380
Concessionari di vetture pubbliche 369
Concia (Articoli per) 303
Conciatori di pelli 303
Conciliatori (Giudici), 10 via Corte d'Appello 534
» Cancelleria e Serviz. Amm. . . 537
Concimi (Fabbric. e Negoz.) 294
» Rappr. e Commis. 353
» Fabbrica Torinese di Colla e), 96-102 strada Circonvallazione 826
» Olii e pannelli (Fabbricanti) . . 406
Concordia (Soc. La), 4 c. Vercelli . . 618
Condizione normale delle sete. . . 217
Conducenti (Vetturali) 365
Confederazione fra Industriali e Commerc., 18 v. Botero . . . 832
» fra Esercenti, 22 v. Monte Pietà 833
» Militari ed Operai, 11 v. Zecca. 612
Confederazioni vedi **Società**.
Conferimento Rivendite generi di privativa (Commissione) . . . 518
Confetti (Fabbricanti di) 392
Confettieri 392,419
» (Essenze ed Estratti per) . . . 380
Confezioni per Signora 221
Confini del Distr. Postale di Torino 128
Confraternita SS. Annunz. (Asilo infantile della), 16 via Gaudenzio Ferrari 592
» Israelitica di Beneficenza, 12 via Pio Quinto 597
» Israelitica di Misericordia funebre, 12 v. Pio Quinto . . . 598
Confraternite vedi **Società**.
Congregazione Festiva degli Spazzacamini, 12 v. Arcivescovado 590
» Comensi e Milanesi, 5 v. Franco Bonelli 577
» Maggiore SS. Annunziata (Nobili ed Avvocati), 1 v. Stampatori . 543
» Pia dei Banchieri. Negozianti e Mercanti, 25 v. Garibaldi 591
» di Carità, 35 v. Maria Vittoria (Comitati e Distretti) 564
Congregazioni vedi **Società**.
Conservatoria delle Ipoteche, 25 via Garibaldi 516
Conservatorio del SS. Rosario, 22 via delle Orfane 568
» Suffragio, 31 e 35 v. S. Donato . . . 576
Conservazione monumenti (Ufficio Regionale) pal. Madama. . . . 636
Conserve alimentari 396
Consiglieri Comunali (Elenco) . . 479
» Provinciali (Elenco). 503
Consigli degli Ordini Cavallereschi 433
Consiglio dei Ministri (Roma) . . 437
» Comunale 479
» Accademico Università 641
» Amministrazione Scuola Applicazione Ingegneri 649
Consiglio Amministrazione Ferrovie Rete Mediterranea (Milano . . .
» Disciplina dei Procuratori, 13 v. S. Domenico 70
» Leva pel Circondario 71
» Notarile, 2 via Assarotti 71
» Ordine Avvocati, 13 v. S. Domen 70
» » Ingegneri ed Architetti, e. leria Nazionale, ingr. . . . .
» » Medici-Chirurghi, 4 v. Stampatori 70
» Penale (Camera di) 70
» Provinciale, 9 p. Castello. . . . 70
» » Sanitario, 10 p. Castello . . 70
» » Scolastico, 10 p. Castello . . 70
Consolati. 70
Consolato del Touring Club Italia . . 70
Consoli. 70
Consorzio Bealere di Vanchiglia, c. Vittorio Emanuele II . . . 70
» Industriale d'imp. carboni fossili, 12 v. Carlo Alberto . . . 70
» Interprovinciale Subalp. contr. l'invasione della Fillossera . . 70
» Macellai, Gall. Nazion. ingr. . . 70
» Nazionale Ital., palaz Carignan 70
» Produttori vini del Monferrato 67 v. Venti Settembre . . . 70
» Universitario, 15 v. Po. . . . 70
Consulta Araldica del Regno, 12 piaz Castello 70
Consultorio Policlinico, 4 v. Pescato 70
Consumatori Gas-luce (Soc.), 13 v. Alfieri 70
Contatori per gas ed acqua . . . 70
» elettrici 70
Controllori-Registratori di cassa 70
Convalescenti (Ospizio dei poveri Borgo Crocetta 70
» (Sale Barolo) 70
Convalescenza donne povere, 21 v. Villa della Regina 70
Convitti, Istit. ed Insegn. privati . 70
» e Collegi masch. v. **Collegi**.
Convitto Barberis, 22 v. Cibrario . . 70
» Grassi (già Fornaris Marocco), 20 v. Saluzzo 70
» Internazionale, 55 v. Saluzzo . 70
» Nazionale Umberto I, 1 v. Scuole 70
» Ricaldone, 2 v. Mad. Cristina . 70
» Vedove e Nubili, 29 v. Gioanetti (oltre Po) 70
Cooperante (La). Soc. costruz. case operaie, 3 c. Regina Margherita 81
» (Soc.) per abit. civili, 4 v. Bogino 62
Cooperativa Edilizia Subalpina . . 85
» Ferroviaria di consumo (Società, viale Stupinigi 80
» (Cassa Italiana Mutua per le pensioni), 9 v. Pietro Micca . . 69
Cooperative (Società e Istituz.) vedi **Società**.
Coperte, Tappeti, Stoffe per mobili . 22
» di lana. 23

Cop- toni e tele impermeabili . *pag* 311
Copi i 734
Cor gio **Cattolico** (Unione del), 12 v. Arcivescovado. 590
Cor Fratres (Feder. Intern. di Studenti), 5 v. Nizza 774
Cor mi e tele d'imballaggio . . . 243
Rappr. e Commiss.) 351
Cor armoniche 277
Cor ni e trecce 243
Cor ei (Fabbricanti) 252
netaliiche per cartelli réclame 252
Cor a d'Italia (ordine della) . . . 434
Cor e mortuarie 259
Cor e reparti di truppa stanziati n Torino 521-527
rmati del Municipio di Torino 491
Cor d' Armata (Comando del 1°), 3 v. S. Franc. da Paola . . . 521
Armata (Commiss. Mil. del 1°) 7 v. S. Francesco da Paola. . 524
Consolare 441
Guardie Municipali 491
» Daziarie 491
Reale Genio Civile, 41 c. Principe Oddone 512
Reale delle Miniere, 12 v. della Consolata 512
Musica già dell'Associaz. Gener. Operai, v. Montecuccoli . . . 779
Musica Municip., 7 v. Vanchiglia 667
» Musicale Porta Susa (ex Sott'ufficiali), 8 c. Palestro 779
» Musicale Umberto I, 31 v. Bertola 780
Musica S. Davide (Unione Operaia Catt.), 18*bis* v. Rosine . . 780
» Pompieri Municipali 491
Correzione paterna (Casa di) . . . 538
Corriere Nazionale - *L'Italia Reale*, 26 v. Principe Amedeo. . . . 753
Corrieri Commissionari giornalieri . 358
Corrigendi (Soc. Reale per correzione, educaz. ed istruzione). 587
Corrispondenza telegrafica interna ed internazionale 150
telefonica 165
Corrispondenze postali dell'interno del Regno (norme e tariffe) . 128
» » coll'estero (id.) . 132
Corrispondenti di Giornali . . . 759-61
» Unione dei), 3 v. Lagrange . . 758
Corso Cavalli (Società) gall. Subalpina 767
Corso Piazze e Vie (Cenni sui nomi dei) 7, 102
» Vie e Piazze (antica e nuova denominazione dal 1851) . . 103
Corso legale delle monete 216
Corte d'Appello, 16 v. Corte d'Appello 529
» Descrizione del palazzo) . . . 113
» d'Assise, 16 v. Corte d'Appello . 530
» Cassaz., p. Castello, Pal. Madama 528
» S. A. R. la Principessa Elena d'Orleans 431
Corte S. A. I. R. la Principessa Maria Lætitia . . . . . *pag.* 431
» di S. A. R. la Principessa Maria Elisabetta di Sassonia 431
» S. A. R. la Princ. Maria Isabella 432
Corti d'Assise (Circoli delle) . . . 530
Costruttori (Impresari e Capi Mastri) 288
» in ferramenta 338
Costruzione (Calce, cementi, gesso ecc. per) 286
» di Materiale fisso e mobile per Tramvie e Ferrovie 320
» (Ferramenta per) 319
» (Legname per) 279
» (Pietre per) 285
» (Soc. risanamento e) 815
» (Trasporti materiale da) . . . 356
Costruzioni e Risanam. (Società di), 2 c. Re Umberto 815
Cotone (Tessuti e filati) fabbricanti e grossisti 232
» (Filetti di) 233
» Filati. 232-33
» (Cascami di) 234
» (Forniture per la tessitura e filatura del) 329
» Mercerizzato 232
» (Nastri di) 220
» (Stracci di). 244
Cotonifici (Vedi Tessuti e Filati)... 233
Cotonificio Rolla, 38 v. Sacchi . . 825
Cottolengo (vedi Piccola Casa Divina Provvidenza), 14 v. Cottolengo 550
Cottura bozzoli (Forno) 219
Craniologico (Museo), 16 v. Po . . 629
Cravatte e Camicie (Negozianti) . . 237
Credito e risparmio (Istituti di) . . 796
» Fondiario delle Opere Pie di San Paolo, 32 v. Monte di Pietà . 803
» Fondiario della già Banca Nazionale del Regno 797
» » (Istituto Italiano di) . . . 799
» Italiano, v. Venti Settembre. . 807
» (Titoli postali di) 149
Crema sterilizzata 395
Cremazione (Società), 9 v. Bellezia. 639
» (Ara o Tempio Crematorio) . . 123
» (Tasse) 195
Creolina 298
Crimea (Società Reduci), 3 v. Rosine 610
Crini vegetali ed animali (Tessuti di) 233
Cristallerie e Vetri 257
Cristalli, Vetri e Specchi 256
» e Vetri (Smerigliatura) 257
Cristoforo Colombo (Soc. di M. S. e Previdenza), 76 v. Nizza . . . 618
Croce Rossa Italiana (Sotto Comitato), 9 p. Vittorio Emanuele I . . . 602
Crogiuoli per fonderie 296
Cromozincotipia (3 colori) 264
Cronologia di Casa Savoia 427
Cucina malati poveri, 21 v. Lagrange 586
Cucine economiche 290-91

Cucire (Macchine da) . . . . . *pag.* 328
Culto Cattolico: Gerarchia 539
» » Chiese (descrizione) . . . 117
» » Cimitero 122
» Israelita: Gerarchia 544
» » Cimitero 123
» » Istituzioni 544
» » Tempio (descrizione) . . 121
» Protestante: Gerarchia 544
» » Chiese 544
» » Cimitero 123
» » Tempio (descrizione) . . 121
» » Istituzioni 598
Cultura (Società di) galleria Nazionale scala B 635
Cuoi e Pellami 303
» » (Rappr. e Commiss.) . . . 353
» (Assoc. Industria, gall. Nazion. 832
Cuoio 303
» (Cartone bitumato e incatramato) 266
Cura della Rabbia (norme per la) . 488
» (Case di) a pagamento 745
Curia Arcivesc., 12 v. Arcivescovado. 539

D

Dame di Carità (Parrocchia Sª Giulia) 47 c. Regina Margherita . . *pag.* 575
» d'Onore e di Palazzo delle Corti dei Reali Principi in Torino . 431
Damigelle Evangel. (Società, 15 via Pio Quinto 598
Dante Alighieri (Società) 637
Dazio (Istruzioni esercizio) 171
» Barriere comunali (Pianta) . . 170
» (Tariffe) 171
» consumo (Soc. An. Coop. Esercenti fuori cinta per la riscossione), 22 v. Monte di Pietà . 834
» Direzione (Uffici) 489
Decesso (Norme e dichiarazioni di). 189
Declamazione (Maestri e Maestre di) 706
Decoratori d'appartamenti . . 254, 419
» e indoratori 253
Decoratrice (La), 10 c. Cairoli . . 822
Decorazioni artistiche 732
Delegati della Congregaz. di Carità 565
» di Benefic. delle Opere Pie di S. Paolo, 32 v. Monte di Pietà . 566
» alla Federaz. degli Asili Infantili Suburbani 593
» di Pubblica Sicur. (Questura) . 502
Delegazione del Tesoro per Sezione R. Tesor. Prov., 6 via Arsenale 515
» Regionale Piem. dei Ragionieri, 4 v. Stampatori 726
Demanio (Uffiz.). 25 v. Garibaldi . . 516
» (Ispezioni), 25 v. Garibaldi . . . 516
» (Amministrazione Canali) . . . 512
» (Commiss. vendita Beni) . . . 515
Denominazione delle vie, piazze, corsi di Torino. 7, 103
» dei Mandamenti della Città . . 2
Denominazione ed Ubicaz. Uffici Polizia Guardie Municipali *pag*
» Sez. Polizia Municipale Urbana e Rurale . . . . . .
» » Pubblica Sicur. (Questura
Dentisti Meccanici e Chirurghi . .
» Articoli (per) . . . . . .
Depositi macchine . . . . . .
Deposito Sale e Tabacchi (Magazzino c. Vinzaglio (Dock) . . . . .
» Lievito . . . . . .
Depuratori per acqua . . . . . .
» olii 3
Deputati dei Collegi di Torino e Provincia 4
» di altri Collegi resid. Torino 4
» di vigilanza delle Scuole Municipali elementari . . . . .
» (Presidenza della Camera dei) .
» provinciali . . . . . .
Deputazione (Regia) di Storia Patria 12 p. Castello . . . . . .
» Provinciale, 9 p. Castello . . .
Derelitti (Casa benefica pei giovani, v. Principi d'Acaja e 15 v. Susa
Dermopatica (Clinica) . . . . . .
Descrizione (Chiese e Templi) . . 117
» (Cimiteri) 122
» (Lapidi) 112
» (Monumenti) 107
» (Palazzi) 112
» (Giardini, ponti, portici) . . . 114
» (Edifizi, gallerie) 115
Destrina (Deposito) 296
Diaconesse (Casa Ital.) 599
Diaconia Valdese, 15 v. Pio Quinto. 599
Diamanti per vetrai (taglia-vetri) . . 256
Dichiaraz. di nascita (Norme per) . 189
» di decessi (Norme per) 189
Didattica (giornali di) 756
Dignità e Ordini cavallereschi. . . 133
Digrassatori, Tintori e Soppress. . 238
Dilettanti Pescatori (Unione), 4 via Basilica 707
Dinamite e polvere da caccia . . 294
» e polveri (Trasporto) 356
Dintorni di Torino 125
» (Omnibus, ferrovie e tramvie pei) 160
Dipendenti dal Municipio (Società di Prev. Economica fra i), 33 via Porta Palatina 608
Direttore Gen. Scuole Municipali . 668
Direttori Scuole Municipali . . . 668
Direzioni Militari (vedi Uffici e Stab. Militari) 521
» d'Artiglieria, 36 v. Stampatori. . 522
» Artiglieria dell'Arsenale di Costr., 49 v. Borgo Dora 523
» Officina di Costruzione d'artiglieria, 24 via Arsenale . . . 522
» Commissariato militare del 1° Corpo d'Armata, 7 v. S. Francesco da Paola 524

...re ...oni Militari. Magazz. Centrale
...nilitare, 11 v. Ottavio Revel *pag.* 525
...nità Militare, via Accademia
...Albertina (Ospedale Militare) . 525
...periore di Esperienze d'Artiglieria, 6 corso Oporto . . . 523
...erritoriale del Genio militare, v. S. Francesco da Paola. . 524
...re ...oni Civili (vedi Uffici Civili) . 504
...chivi Piemontesi 510
...nali Consortili di Lucento . 835
...struzioni telegrafiche e telefoniche, 33 v. Maria Vittoria . 788
...ercizio 1° compartim. Ferrovie
...lete Mediterr. (Stazione P. N.) 789
...ener. Rete Mediterr. (Milano) . 789
...otto (Compartim.), 31 v. Cernaia 519
...ere Pie di S. Paolo, 32 via
...Monte di Pietà 800
...ste e Telegrafi, 33 v. Maria
...Vittoria 783
...ovinciale Tiro a segno. . . . 509
...Real Casa 430
...uole Municipali (Centrale), 1
...Corte d'Appello 668
» ...rvizi Municipali 483
...sch... (perfonografi, grammofoni, ecc.) 317
...seg...atori e Disegnatrici 733
» ... Incisori litografi 272
...segno e Calligrafia (Maestri) . . 701
» ...cuole serali Municip.) 666
...sgrassatori, tintori e sopressatori 238
...sinfettanti 293
...sinfezione (Apparecchi) 323
» (Prodotti) 293
» (Servizio Municipale) 488
» (Tariffe) 488
...spensario Celtico, 26 v. Baretti . 557
» (Sezioni del) 557
» pei lattanti, 3 v. Sacchi . . . 604
...sposizioni circa corrispondenza telegr. all'Interno ed Estero . 150
...stillerie catrame, liquori, ecc. . . 391
» vinacce 391
...stretti e Comitati Beneficenza della Congregazione di Carità . . . 564
» Municipali Medici beneficenza . 492
» » Ostetrici » . 498
» » Vigilanza Scuole Elementari 668-81
...stretto Militare, 12 v. Carmine . . 521
» Postale (Elenco dei confini) . . 128
...stribuzione biglietti di viaggio (Agenzia ferrov.). 356
...videndi (Num.) per calc. interessi . 206
...visione Militare (Comando 1ª), 7 via S. Francesco da Paola 521
...visioni **Mandamentali** della città 1
...viso... fissi per calcolo interessi . . 206
...ocks, Magazz. gen.), 29 v. Cernaia . 813
» (Descrizione) 116
...ogan... di Torino, 31 v. Cernaia . . 517
» (Agenzie) 357

Domenica dei Fanciulli (La) . *pag.* 755
Donazione (Tasse di) 207
Donne (Casa di pena *Ergastolo*) . . 538
Dorature e Forniture militari . . . 252
Drapperie e Lanerie 230
Droghe e Coloniali 295
» zolfo, ecc. (Macinazione). . . . 295
Drogherie e Erbe medicinali. . . . 296
Droghieri 298, 419
» (Società) 21 v. Lagrange . . . 834

E

Ebanisti e Stipettai . . . . . *pag.* 279
Ecclesiastici (Gerarchia) 539
» Parroci città e territorio . . . 540
» (Rettori Istituti princ.) 542
» Seminario Metropolitano . . . 541
» (Società di Previdenza e M. S. tra gli), 12 v. Arcivescovado . 543
Economato generale Benefizi vacanti, 3 p. Maria Teresa 511
» Dei benefizi vacanti (Sub). . . 512
Economia Politica (Laboratorio di), 18 v. Po 647
Economizzatori per caldaie. . . . 340
Edicole di giornali 261
Edifizi principali (descrizione) . . . 115
» Religiosi (descrizione) 117
Editori-Librai 260
Educatorio femminile della Provvidenza, 25 v. Venti Settembre . 695
» Duchessa Isabella, barriera di Francia 696
» S. Anna, 20 v. della Consolata . 567
» Sordo-Mute povere, 73 strad. di Francia 572
Educazione Femminile (Istituti) . 698
» Maschile (Istituti) 698
Elastici (Tessuti). 233
» per mobili (Fabbricanti) 312
» (paglericci) 312
Elemosinieri Opere Pie San Paolo . 801
» dell'Opera Pia di S. Luigi . . 547
Elenco delle vie, piazze e corsi e dei proprietari delle case . . . 7-102
» (antica e nuova denominaz.) . . 103
» Famiglie Nobili e Titolate Piemonte 442-77
» Esercenti e Negozianti principali fuori cinta 417
» Linee Tramvie Elettr. (lungh. prezzi, colori) 166
» Mandamenti 105
» Borgate fuori cinta daziaria . 106
» Regioni e Frazioni 105
» Sezioni di Polizia Urbana . . 203
» Sezioni di P. S. 502
» Consiglieri Comunali 479
» » Provinciali 503
» Deputati di Torino e Provincia 439-40
» Senatori residenti a Torino . . 438

Elenco dei Ministri e Sotto-segretari di Stato . . . . . *pag.* 437
» Uffici Postali e Telegrafici (Succursali) 427
Elettori (Commiss. Prov. Elettorale 506
» (Commiss. Comunale per la revisione delle Liste degli). . . 500
Elettrica (Apparecchi per luce) . . 326
Elettriche (Lampade) 344
» linee (per tramvie) 166
» (Macchine) 345
Elettrici (Accumulatori) 346
» (Apparati) 344
» (Contatori) 326
» (Impianti) 344
» (Proiettori) 292
» e Telefonici (Apparati) 344
Elettricisti 344
Elettricità Alta Italia (Soc. Anonima), 21 v Arsenale 845
» Applicazioni meccaniche dell') 345
» Linee tramviarie 166
» (Assoc. Elettrotecnica Italiana), gall. Nazionale ingresso A . . 638
» (Società Anonima Piemontese), 9 v. Bogino 846
» (Soc. Ital. d'Applicazioni elettr.), 10 v. Arcivescovado 846
» (Società Elettrotecnica Italiana), 60 c. Principi d'Acaja 846
» (accumulat., macchine e mater.) 345
» Luce elettrica (apparecchi per) 326
Elettrico (Materiale) 345
Elettrotecnica (Associazione) . . . 638
» Italiana (Società) 846
» (Scuola Popolare) 687
» (Studi) 346
Elettroterapia 748
Elezioni (Commissione comunale per revisione delle liste elettorali) 500
» (Commissione provinc. per le) . 506
Eliotipia 265
Emigrazione (Agenti) 357
» (Comitato Comun. per l') . . . 500
» (Opera di Assistenza per l') . . 577
Emporii gastronomici 396
Enofilo-Subalpino (Circolo), 4 via Stampatori 831
Enologia e Viticoltura (Commissione Prov.), 6 v. Arcivescovado . . 830
Enologico ed Agrario (Museo), 4 via Stampatori 628
» (Prodotti per uso) 293
Equitazione (Scuole di) 706
Erario (R. Avvocatura dell') 511
Erbacei, Agrumi, Frutta, ecc. . . . 407
Erbe medicinali e Drogherie. . . . 296
Erboristi 296
Eredi Lombardi (Istituzione) . . . 621
Eremo (Descrizione) 125
Ergastolo (Casa di pena), 127 v. Ormea 538
» (Commiss. Visitatrici) 538
Esami microscopici e batteriologici municipali 487
Esattoria Comun., 11 v. Bogino *pag.* 5
Escursionisti (Unione), 14 via dei Mille 7
Esecutori di Pergamene artistiche 7
Esercenti fuori cinta (Società anon. Coop.), 22 v. Monte di Pietà . 7
» Prestinai (Società) 15
» Commercianti, Industr. del Borgo e Barriera S. Paolo 7
» (Confederaz.) 22 v. Monte di Piet 7
» e Negoz. fuori cinta (Elenco) 41 7
» e Commercianti (Unione), 22 vi Monte di Pietà 7
» Comm. ed Ind. Borgo S. Salvari 7
» (Propriet.) Arti Grafiche ed affin 7
» (Associazione Monarchica fra 22 v. Monte di Pietà 7
Esercito della Salvezza, 35 v. Carlo Alberto ang. 8 v. Mazzini . . 31
» ed Armata (Assoc. preghiere per 7
» (Società L'), 4 v. Alfieri. . . . 15
Esercizio Dazio (Istruzioni) . . . 70
» del 1° Compartimento Ferrovie Rete Mediterr. (Stazione P. N Lato partenze) 789
» Ferrovia Torino - Ciriè - Lanzo. 13 v. al Ponte Mosca 796
» Ferr. Torino-Rivoli 794
» Teatro Vitt. Em. II (Soc. per) . 827
Esperienze d'Artiglieria (Direzione 6 c. Oporto 529
Esplodenti e Prodotti chimici (Società Anon. di , 3 p. Bodoni. . 835
Esportazione Ital. al Transwaal e Sud Africa (Soc.), 14 v. Principe Amedeo. 822
Esportazioni ed importazioni . . 3
Esposizione permanente di macchine, ecc. 327
Essenze ed estratti per Confettieri e liquoristi 389
Estintori per incendi 315
Estratti ed essenze per confettieri e liquoristi 389
» di carne 396
Etichette e sacchetti in carta . . 20

F

Fabbri-Ferrai . . . . . *pag.* 33
» (Società di M. S. Mastri), 21 corso Vitt. Em. II 61
Fabbrica torinese Colla e Concimi, 96-102 strada Circonvallazione 82
» Ital. d'Automobili, 35 c. Dante 81
Fabbricati (Commiss. Appello circ Imposte) 515
Fabbricanti prodotti d'amianto e proprietari di miniere 29
» da paste (forme per) 32
» di registri 26
» velocipedi 33
Fabbricazione cemento (Macch. per 27
» (Apparecchi per vini spumanti 38

Fa briche Ital. lime ed utens. (Soc.), 13 v. Finanze . . . . . *pag.* 821
Fa hini pubblici (Tariffe) 204
Fa iate complete in ferro per negozi 253
Fa oltà Teologica (Seminario). . . 541
Legale pontificia (Seminario) . 542
di Giurisprudenza (Università) . 642
di Medic. e Chirurgia (Id.) . 643
di Lettere e Filosofia (Id.) . 644
di Scienze Matematiche Fisiche e Naturali (Università) . . . 645
Fa gnami 281, 420
ornniture. 283
(Soc. di M. S. Mastri), 5 vicolo Santa Maria 615
Fa iglia Reale (Cronologia) . . 427
» (Ritratti) 429
Carlo Porta, 3 v. Lagrange . . 778
per giovani Operai (Casa), 2 p. Santa Giulia 575
Fa iglia e Previdenza (Società), 21 v. Carlo Alberto 624
di S. Pietro, 66 v. S. Chiara . 576
Fa iglie (Le) Operaie, 7 v. Orfane . 567
Nobili residenti in Torino . 442-77
Fa ali da carrozze (Fabbricanti) . . 274
Fa iulli deficienti (Istituto Medico Pedagogico Torinese pei), 22 via Villa della Regina 575
Fanghi 749
Fari e autogeneratori 292
Farinacei 410
Farine, Granaglie (Negozianti) 408-20-22
Paste da minestra e Civaie 409-20 22
» (Rappr. e Commiss.) . . . 350
Farmaceutici (Prodotti) 292
Farmacia aperta tutta la notte . . 746
(Scuola), 4 v. Accademia Albert. 646
(Società), 23 v. Maria Vittoria . 638
Centrale Militare, 11 c. Siccardi 526
Farmacisti 420, 746
Omeopatici 747
Società), 18 v. Santa Teresa . 638
Farmacologia (Labor.), 31 c. Raffaello 649
Fatti notevoli 1904 nella Città . . . 3
Fattorini di banca e commercio (Società di), 1 v. S. Teresa . . 615
diurni e notturni (Servizio di Assistenza Pubblica e Vigilanza Notturna) 24 v. S. Tommaso. 621
addetti Stazioni ferroviarie (Soc. Anon. Cooper. Fratellanza), 7 via S. Secondo 618
Fecole (Industria delle) 295
Fed ration Intern. Sociétés d'Aviron, 22 v. S. Francesco da Paola . 769
Fed azione Asili Infantili Suburb., 55 v. Po 593
attolica agricola, 12 v. Arcivesc. 622
ocietà Tecn. e Scient. di Torino, gall. Nazionale, Scala A 6 6
nternazionale degli Studenti « Corda Fratres », 5 v. Nizza. . 774
tal. Lavor. del Libro, 31 v. Po 619
Federazione Lavoratori dello Stato, 5 via Barbaroux . . . . . *pag.* 608
» Italiana Foot-Ball. 773
» Piemont. partito repubbl. ital. . 782
Federazioni e Confed. vedi **Società**.
Feltri isolanti per caldaie 311
Feltro e Paglia (Cappelli) 250
Feretri 357
» (Impresa Municipale) 357
» (Prezzi). 194
» (Tariffe per trasporti) 195
Ferramenta (Grossisti) 319
» (Negozianti). 320
» (Costruttori) 338
Ferravecchi (vedi Rigattieri) . . . 244
Ferri da taglio e Coltellinai. . . . 333
Ferro (Carrozzelle). 321
» (Cancellate) 279
» (Letti) 276
» (Facciate per negozi in) . . . 253
» (Mobili in) 277, 321
» (Officine in) 338
» (Pozzi tubolari) 323
» Smaltato 253
» (Tubazioni e accessori) 323
» (Tubi con vite e manicotto) . . 322
» (Zincatura del) 321
Ferrovia Alessandria - Piacenza e Novi-Piacenza, 28 v. S. Dalmazzo 794
» Centrale e Tramvie del Canavese, 15 v. Alfieri 794
» Funicolare al Monte Cappucini . 795
» Mantova-Modena, 22 p. Solferino 794
» Santhià-Biella, 15 v. Alfieri. . 794
» Sempione (Ufficio govern. di sorveglianza per la costruz. della), 28 v. S. Dalmazzo 795
» Superga sist. Agudio, 114 corso Regina Margherita. 795
» Torino-Ciriè-Lanzo, 13 v. Ponte Mosca. 793
» Torino-Pinerolo, 15 v. Alfieri. . 793
» Torino-Rivoli, p. Statuto . . . 794
Ferrovie e Tramvie. 789
» (R. Ispettorato), 4 v. S. Secondo 792
» Economiche e Tramvie (Società Torin.), 114 c. Reg. Margherita. 816
» Mediterranee (Amministrazione 789
» » (Agenzia Trasporti) . . . 356
» » Scali per spediz. ed arrivi merci grande veloc., 9 v. Sacchi.
» » Scali per spediz. ed arrivi merci picc. veloc., 10 v. Nizza.
» (Stazioni) 116-204
» Portatili 321
» Tramvie e Omnibus pei dintorni 166
» » (Materiale fisso e mob. per) 320
Feste (Illuminazione per) 326
» (Palloni aereostatici e globi) . 270
» (Pia opera della Santificaz. delle) 589
» (Lega per il riposo nelle). . . 590
Fiammiferi. 294
F. I. A. T. (Fabb. Italiana Automobili), corso Dante 819

Figurinai ed oggetti di gesso e carta pesta . . . . . *pag.* 246
Filantropia, Beneficenza e Società Cooperat. di Previdenza. . . 545
Filarmonica (Accad.), 5 p. S. Carlo . 763
» Vitt. Em. (Società), 1 v. Basilica 779
Filati di lana e cotone 233
» di juta. 233
» di lino e canapa 232
» di seta. 219
Filatoi seta 219
Filatura e tessitura lana e cotone. 233-34
» » (Forniture meccaniche per) 329
Filetti di cotone (strofinacci) 233
Filo di ferro (Oggetti) 321
Fillossera (Consorzio Interprov. Subalpino contro l'invas. della) . 508
Filologico (Circolo , 24 v. Ospedale. 688
Filosofia e Lett. (Facoltà dell'Un.) 644-46
Finanza (Ufficio tecnico di), 11 v. Goito 544
» Intendenza di), 6 v. Bogino. . 543
» (Comando Guardie di). . . . 547
» (Giornali di) 756
Finti colli, polsini, cravatte e camicie. 237
Fioraie e Fiorai. 259
Fiori artificiali e Piume 259
» naturali (Vedi Fioraie) 259
Fisica (Istituto), 1 v. Esposizione . 647
Fisiologia (Istituto), 30 c. Raffaello 647
Fiumi e torrenti (app. di difesa) . 287
Fognatura (Tubazioni grès per) . . 288
Flauto (Professori di) 705
Fonderia Caratteri e fabbr. macchine (Ditta Nebiolo e C. - Soc. Anon.) 818
Fonderie 319
» Artistiche. 318
» Caratteri da stampa. 272
» (Crogiuoli per) 296
» officine meccaniche e fonderie società), c. Vercelli 820
Fondi pubblici (Negoz. in 218
Fonografi 317
Fontanieri, Lattonieri e Gasisti . 324
» (Unione Principali), 4 *bis* via Ospedale 614
Foot-ball (Federazione Italiana del) 773
» (Clubs e Società) 773
Foraggi e viveri (Imprese) 359
Forestale (Comitato Provinciale) . 508
» (Ispez. Provinc.), 4 *bis* v. Botero 508
Foriere della Real Corte 263
Formaggi (Negozianti) 405-20
Forme e Gambali per Calzolai. . . 279
» per fabbricanti da paste. . . . 328
Fornaci da laterizi 286
Fornai e Panettieri 410-22
Fornelli a gas 290
Forni di castagnacci 402
Forniture Astucc., Legatori, Calzolai 271
» Filature da lana e cotone. . . 329
» Industriali 329
» Meccaniche tecnico-industr. . . 329
» Militari e dorature 252
Forniture Orologiai . . . . . *pag.*
» Pianoforti . . . . . .
» Macchine. . . . . .
» per parrucchieri e barbieri . .
» Sarti, Sarte e Modiste . . . . .
» Sellai, Valigiai, ecc. . . . . .
» Tipografie e Litografie. . . . .
» per automobili . . . . . .
» per falegnami . . . . . .
» per fotografie . . . . . .
» per velocipedi . . . . . .
» per salsamentari . . . . . .
Forno per la cottura dei bozzoli. . .
» Crematorio . . . . . .
Forze idrauliche del Moncenisio (Società), 10 v. Arcivescovado .
» » Alto Po (Società, 3 c. Duca di Genova. . . . . .
Fotografia 310
» (Apparecchi per) . . . . . .
» (Prodotti chimici per) . . . . .
» (Unioni Dilettanti), 24 v. Ospedale
Fotografica Subalpina (Società) . .
Fotografie . . . . . .
» (*Passe-partout* per). . . . . .
Fotoincisione . . . . . .
Fotolitografia . . . . . .
Fotominiature . . . . . .
Fototerapia . . . . . .
Fototipia e Zincotipia . . . . . .
Francobolli per collezioni . . . . .
Fratellanza (La) Società M. S. . . .
» Sarti (Soc. Cooper. Ital.) . . .
Fratres ex advenis, 55 v. Saluzzo .
Frazioni e regioni di Torino . . . .
Frigorifere (macchine) . . . . . .
Friggitorie e Rosticcerie . . . . .
Fruste . . . . . .
Frutta fresche, secche ed Agrumi .
Frutticoltori . . . . . .
Fucina (Attrezzi da) . . . . . .
Fumisti, Stufe e Caloriferi . . . .
Funebri (Trasporti e Pompe) . . . .
Funi metalliche . . . . . .
Fusti e casse per imballaggio . . .

G

Gabbie e uccelliere (fabbricanti) *pag.*
Gabinetti di Magnetismo . . . . .
» Pubblici di scritturazione . . .
Gabinetto Fisica, 1 v. Esposizione .
» Geodesia, 17 v. Po . . . . . .
» Medicina legale, 26 v. Michelangelo . . . . . .
» Patologia speciale chirurgica, 36 v. Ospedale . . . . . .
» d'assaggio carte (v. Museo Ind.)
Gaja (Opera Pia), 9 v. Roma . . . .
Galleria di Quadri antichi (V. Pinacoteca), 4 v. Accad. delle Scienze
» di Quadri moderni (V. Museo Civico, Sez. Belle Arti). . . . .

rie, Musei e Biblioteche . *pag.* 626
Descrizione) 115, 626
ttine (Fabbricanti di) 304
ed affini (società) 823
nizzatori 250
notecnica 250
notipia 250
bali e Forme per Calzolai . . 279
ges (Auto) 337
baldini (ex) (Società fra), 33 via Accad. Albertina 611
e, Merletti e Trine 229
Soc. Italiana) 23 v. Arsenale . 817
Soc. Consumatori), v. Alfieri 13 817
Acetilene) 292
Apparecchi per il) 326
Contatori 326
Fari e auto-generatori) . . . 292
Fornelli a) 290
Illuminazione pubblica 292
ncandescente 291
Motori a) 330
covero (motori) 330
Vetro soffiato a). 258
Stufe e fornelli a) 290
ti, Fontanieri e Lattonieri . . 324
Operai ed affini (Soc. coop.), 42 corso Savona 822
Unione Princip.), 4 *bis* v. Ospedale 614
se (Acque fabbriche) 383
Sifoni per) 324
stronomia 396
zzetta del Popolo, 12 v. Quattro Marzo 752
del Popolo della Domenica, 12 via Quattro Marzo. 752
Torino, 1 v. S. Anselmo . . 752
Piemontese (La Stampa) . . . 753
elatine e Colla 297
enerala (La), Casa di correz., strad. di Stupinigi 538
eneri di Privativa (Commiss. pel conferim. delle rivendite dei) . 518
di lusso (Chincaglieri in) . . . 246
enio Civile (Corpo Reale), 41 c. Principe Oddone 512
Militare (Comando), 7 via San Francesco da Paola 524
» (Direz. Territoriale), 7 via S. Franc. da Paola 524
eodesia (Gabinetto), 17 v. Po . . 647
eologia (Museo di), p. Carignano . 628
eologica Ital. (Soc.), Roma . . . 636
eometria (Utensili di) 274
Professori) 701
eometri (Albo dei) 724
Collegio dei), 4 v. Stampatori. . 640
Agronomi (Elenco) 724
esso Calce, Cemen. e Scagliola. . 286
statuette di carta pesta e) . . 246
etti in acciaio fuso 317
hiaccio naturale (Depositi) . . . 383
ificiale (Fabbriche) 383
» (Soc. Ital. del), 7 v. Susa. 823
Ghisa (Rubinetti e valvole in) . *pag.* 323
Ghise lavorate 322
Giappone (Importatori dal) 246
Giardini pubblici (Descrizione dei) 114
» (Mobili per) 321
» (Strumenti da taglio per) . . . 258
Giardinieri e Orticoltori. . . . 259, 420
Ginnasio *Cavour,* 2 v. del Deposito 659
» *Cesare Balbo,* 31 v. Porta Palatina 660
» *Gioberti,* 33 v. dell'Ospedale . . 660
» *Massimo d'Azeglio,* 8 v. Parini . . 660
» *Torino* (Istit. Internaz. Italiano), 10 v. Valperga Caluso . . . 660
» Ricreativo *Genero,* 139 strada di S. Margherita 697
» *S. Giuseppe,* 12 v. Goito 686
Ginnastica (Soc.), 11 v. Magenta . 766
» (Maestri di). 706
» Medica (Istituto di) 748
» » (Ambulat. Kinesiterapico) Ospedale S. Giovanni 546
Giocattoli e Trastulli 245
Gioje (Mediatori) 247
Gioiellieri, Orefici, Argentieri . . . 247
» (Opera Pia Gaja dei), 9 v. Roma 590
Giornali diversi 758
» Didattici e Pedagogici 756
» Industr., Agricoli e Finanziari . 756
» Letterat., Arte e Sport 755
» Politici quotidiani di Torino 752-53
» Religiosi 757
» Scientifici 754
» Sociali. 757
» Umoristici 757
» (Corrispondenti di) 759-61
» (Rivenditori di libri e) 261
Giornalismo 752-62
» Assoc. Stampa Subalp., Galleria Subalpina. 758
» Unione Giornal. Corrispondenti 758
Giornalisti Corrispondenti 759
Gioventù (Associaz. cristiana della) 599
Giovinetta (Unione internaz. delle amiche della). 599
Giudici Concil., 10 v. Corte d'Appello 534
» Cancelleria e Servizio Ammin. 537
Giunco (Mobili in). 276
Giunta Municipale 482
» » Riparto Direz. Servizi . . 483
» Provinciale Amministrativa . . 506
» Provinciale di Statistica 509
» Tecnica del Catasto, 12 p. Castello 507
Giuoco del Pallone, angolo corsi Re Umberto e Peschiera 773
» del Foot-ball 773
» della Pelota 774
» del Tennis 773
» del Water Polo, corso Massimo d'Azeglio 773
Giurati (Commissione Circondariale per la formazione delle liste) 509
Giurisprudenza (Facoltà, Università di) 642

Giustizia (Magistrati ed Uffici) . . . *pag.* 528
Globi in carta per illuminazioni . . 270
Glucosio (Deposito) 296
Gomma elastica (Prodotti 311
» (Timbri in 272
Tubi di 323
Grafite (Piombaggine) 295
» (Crogiuoli di. V. Piombaggine 296
Grafofoni 317
Grammofoni 317
Granaglie e Farine Negoz. . 408-20-22
» (Rapp. e Commiss.) 350
Grandine (Cannoni contro la) . . . 327
Grappa 383
Grasso da lubrificare 407
Grès (Tubazioni) per fognatura . . 288
Guantai 304
Guardia Med. diurna e notturna, Palazzo Municipale 499
» Ostetrica perman., 14 p. Cavour. 558
Guardie Daziarie (Corpo delle) . 489-91
» Municipali (Corpo delle) . . . 491
» » (Ufficio) 491
» » (Punti fissi) 203
» Notturne (Lombardi V.) . . . 621
» Urbane vedi Guardie Municipali) 203
» Finanza (Comando Circolo), 31 via Cernaia 517
» di Città (Questura), 2 v. Ospedale 502
» » (Sezioni e Delegaz.) . . 502-03
Guide pubbliche (Interpreti), Tariffe 204

II

Home (Asilo per domestiche e istitutrici), 5 v. Massena . . *pag.* 599

I

Idraulici Macchinisti) . . . . *pag.* 313
Idrologia e Climatologia (Ass. Med.) 638
Idroterapia 748
Igiene (Istituto), 37 v. Bidone . . . 648
» (Soc. Piemontese di), 16 v. Po. 639
» (Apparecchi d') 323
Illuminazione per feste. 326
» Elettrica (Apparecchi) 326
» pubblica 292
» (Rappr. e Commiss.) 351
» (Globi in carta per). 270
Il Momento (giornale), 14 v. Parini 752
Imballatori 256
Imballo (Carta increspata per) . . . 266
» (Piombini per) 324
» (Casse e fusti) 256
» (Tele per) 243
Imbalsamatori - Naturalisti. . . . 260
Immagini (Negozianti). 265
Impagliatori sedie 277
Impermeabili e Caoutchouc. . . . 311
» (Copertoni, tele, vestiti) . . . 311
» (Tessuti) 234
» (Grasso per lubrificare) 407
Impianti Elettrici . . . . . *pag.*
» » (Rapp. e Commiss.) . .
» Frigorifici . . . . . .
Impiegati (Soc. M. S. *La Fratellanza* gall. Nazionale. . . . . .
» e Commessi (Soc. Anon. fra), 7 via Lagrange . . . . . .
» Civili (Associazione), 4 v. Bogino
» d'ordine dipendenti dal Ministero della Guerra . . . . .
» (Soc. Naz. di M. S. fra), Milano .
Impieghi speciali Municipali . . .
Importatori dal Giappone e China
Importazione Carboni fossili (Consorzio, Industr.), 12 v. Carlo Alb.
Importazioni ed Esportazioni . . .
Imposte dirette (Agenzia), 20 v. P. Micc
» (Commissione Comunale) . . .
» (Commis. Prov. d'appello per le
» (Ispezione Prov.), 6 v. Bogino .
Impresari e Capi-Mastri costrutt.
Imprese Casermaggio militare. . .
» di Polizia . . . . . .
» Feretri . . . . . .
» Foraggi e viveri . . . . . .
» Pubblicità . . . . . .
» Spazzacamini. . . . . .
» Trasporti a domicilio. . . . .
» Trasporti e Pompe funebri . .
» Trasporti materiali da costruz.
» Vendite pubbliche . . . . . .
Incandescenza a Gaz. . . . . .
Incendi (Compagnie d'assicurazioni
» (Compagnia Anon. d'Assicurazione contro . . . . . .
» (Estintori per) . . . . . .
» (Pompe per) . . . . . .
» (Soc. Reale Mutua a quota fissa contro) . . . . . .
» (Staz. di Guardia per estinzione
Incerate (Tele) . . . . . .
Inceratori e vernic. di pavimenti .
Inchiostro, Ceralacca ed Ostie. . .
» da stampa (Fabbricanti) . . .
Incisori e Disegnatori litografi . .
» legno . . . . . .
» metalli. . . . . .
» musica. . . . . .
» rame. . . . . .
Incoraggiamento alle Belle Arti (Società). . . . . .
Indicatori dei livelli d'acqua nelle caldaie . . . . . .
Indice delle Pret. dalle quali dipendono le vie, piazze, della città
» Analitico delle materie (verde
» Nominativo (giallo)
» degli Annunzi speciali (rosa).
Indirizzi (Cartellini). . . . . .
Indoratori . . . . . .
Industria Meccanica (Associazione) 54 v. Venti Settembre . . . .
» (giornali d') . . . . . .

Industria (Museo della Sez. d'Arte applicata all') . . . . *pag.* 626
Nazionale (Società Promotrice), 54 v. Venti Settembre 832
Industriali e Commercianti (Confederazione fra), 18 v. Botero . . 832
e Artisti (Soc. L'*Unione*) . . . 614
fuori cinta 417, 834
(Fornit. tecnico meccaniche ed) 329
(Agenzie d'affari) 349
Forniture) 329
Studi tecnici ed) 346
Industrie, Commercio e Arti . . . 217
tessili (Rappres. e Commiss.) . 351
Infantili (Istituti) 700
Asili Urbani) 592
» Suburbani 593
» Lattanti) 591
(Opera Pia Baliatico) 563
(Osped. Infant. Reg. Margherita) 551
Infanzia abbandonata (Ospizi), 14 via del Deposito 505-64
Società Pro *Puerilia* per l') . . 574
Infermeria di S. Vincenzo de' Paoli, 14 v Nizza. 553
Infermieri (Assoc.), 24 v. S. Massimo 624
Infermi (scuola assistenza per gli). 604
(Suore veghiatrici) 559
Informazioni commerciali 348
Infortunio sul lavoro (Patronato per Operai) 15 v. S. Dalmazzo. . . 600
(Cassa Nazionale di Assicuraz.), 7 v. Alfieri 806
(Istituto Medico Torinese per), 16 c Principe Oddone 558
(Sindacato Subalpino di Assicurazione), 24 v. Ospedale . . . 599
(Istituzione Nazionale Umberto e Margherita di Savoia per) . 607
Ingegneri (Scuola Applicaz.), Castello del Valentino 649
Architetti (Elenco) 720
(Albo degli). 720
(Consiglio d'ordine), gall. Nazionale, Scala D. 720
(Società), galleria Naz. 636
Ingegneria (Studi) 346
Ingrassatori ed Oliatori 329
Iniettori per caldaie 340
Insegnamento (Lega d'), 4 via Melchiorre Gioia 680
Superiore (Civile) 641
Secondario » 657
Primario » 668
Militare 656
Religioso Cattolico 542
Privato. 683
Infantile (Vedi **Infantili**).
Insegnanti primari d'Italia (Soc. di fraterna benef.), vic. Benevello 609
(Soc. M. S. ed istruz.), 11 v. Goito 609
Aritmet., matematica, geomet. e scienze naturali 701
Insegnanti Disegno e Calligrafia *pag.* 701
» Lingua Italiana e Pedagogia . 700
» Lingue Latina e Greca 702
» Lingue straniere 702-03
» Private (Assoc.), 8 v. S. Agostino 609
» Privati, Istituti e Convitti . 683, 700
» Scuole Municipali 665-68
» Scuole Medie della sezione di Torino (Assoc.), 57 v. Garibaldi 609
» Scuole Medie sezione di Torino (Assoc.), 10 v. Garibaldi . . 610
» Stenografia 703
» Storia e Geografia 700
Insegne (Fabbricanti) 253
» in cristallo (Fabbricanti) . . . 253
Insinuazione (Archivio antico di) . 546
Instituti chirurg.-ortopedici special. 747
Intagliatori e Scultori in legno . 273
Intendenza di Finanza, 6 v. Bogino 513
Interessi (Divis. fissi per calc. degli) 206
» (Numeri dividendi id. id.) 206
Interpreti (Guide pubbliche). Tariffe 204
» (Elenco) 730
Interratori - fosse. 192
Invenzioni e Privative (Brevetti) . . 344
Ipoteche (Conserv.), 25 v. Garibaldi. 546
Isolanti per caldaie a vapore . . . 256
» (Feltri) per caldaie 314
Ispettorato (R.) Gener. delle Ferrov., 4 v. S. Secondo 792
Ispettorati, Direzione e Servizi del 1° Comp. della Rete Mediterr. . 789
Ispettori Scolastici (v. Ufficio scolastico provinciale) 506
» Monumenti d'Antich. 510
Ispettrici delle Scuole Municipali elementari 665-68
Ispezione Distrettuale delle Poste, 10 v. Principe Amedeo 788
» Compartimento Catasto, 33 corso Siccardi 507
» » (Ufficio del 1° Circolo) . . 507
» della Sezione Telegrafica . . . 788
» Forestale, 4 *bis* v. Botero. . . . 508
» Provinc. Imposte, 6 via Bogino 516
Ispezioni Demaniali, 25 v. Garibaldi. 516
Istituti di Credito e Risparmio . . 796
» Beneficenza 545
» Educazione femminile. 698
» Convitti ed Insegnanti privati . 683
» Ecclesiastici (Rettori) 542
» Educazione maschile 698
» Filantropia 545
» Infantili 700
» Istruzione (V. **Insegnamento**).
» Musicali 703
» Opera di S. Paolo. 809
» Chirurgici, Ortopedici, Special. 747
» Ospitalieri 545
» Previdenza 545
» Scientifici, Artistici ed Agricoli. 631
» Sup. Studi fem. (Città di Torino) 665

Istituto Aero-elettroterap. di Torino per malat. polmoni e cuore *pag* 743
» Anatomia normale, 52 c. Massimo d'Azeglio 647
» Anat. patol, 15 v. Esposizione . . 647
» Antirabb., 1 v. Corte d'App. 488 552
» *Alfieri-Carrù*. 18 v. Accademia Albertina 696
» Barberis, 22 e 24 v. Cibrario . . 683
» Bonafous a Lucento 571
» Buon Pastore, 12 corso Principe Eugenio. 577
» Ciechе, 11 *bis* v. Deposito . . 571
» Ciechi d'ambo i sessi, 151 v. Nizza 572
» Chimico, 36 v. Bidone 647
» Contro l'Accattonaggio *Pane quotidiano*, 25 v. Ponte Mosca (2 corso Napoli) 586
» Commer. *M. d'Azeglio*, 9 v. Bogino 685
» Correzione *La Generala*, stradale Stupinigi 641 538
» » (Commiss. Visitat.). . . . 538
» Credito Fond. (già Banca Naz.) 797
» Credito Fondiario dell'Opera di S. Paolo, 32 v. Monte Pietà . 803
» Da Camino, 2 v. Consolata . . 685
» della Consolata per le Missioni estere, 49 c. Duca di Genova. 698
» Dionisio (Commis. Ammin. . . 641
» *Duchessa Isabella* (Opera del Soccorso), piazz. Barr. di Francia 696
» Educativo industriale R. Albergo di Virtù, 29 v. S. Secondo . . 569
» Farmacologia, 30 c. Raffaello . 648
» Femm. *Provvid.*, 25 v. Venti Sett. 695
» Femm. *Giulia-Molino-Colombini*, 47 v. Zecca 698
» Fem. *Madre Pia*, 2 v. Bonafous . 699
» Fisico (Univ.), 1 v. Esposizione 647
» *Gesù Bambino*, fuori barr. d'Orbassano 578
» Grassi, 20 v. Saluzzo 683
» Idroter. *Kneipp*, 19 v. Orbassano 745
» Igiene, 37 v. Bidone 648
» Industr. Profes. *Maria Laetitia*, 12 v. Mercanti 665
» Internaz. Ital., 55 v. Saluzzo . . 683
» Italiano di Credito Fondiario . 799
» Letterario *Margherita di Savoia* (Municipale), 1 v. Cittadella . . 665
» Maria SS. Consolatrice, fuori Barr. Orbassano 578
» *Maria Adelaide* (Rachitici) . . . 573
» Materia medica e farmacologica 648
» di Medicina Legale, 26 v. Michelangelo 648
» Medico-Pedag. Tor. pei fanciulli deficienti, 22 v. Villa della Regina 575
» Medico Torinese per gl'infortunii sul lavoro, 16 c. Princ. Oddone . 558
» Musicale della Città di Torino. 667
» Nazionale per le Figlie Militari, 25 via Figlie dei militari . . 694
» Nazionale *Umberto I*, 1 v. Scuole 663
Istituto Nazionale *Umberto I* per i Figli dei Militari . . . . *pag.*
» Nazion. *Umberto I* per gli orfani degli Impieg. ecc., 18 c. Siccardi
» Omiopatico Italiano, 8 v. Orto Botanico . . . . . .
» Opere Pie S. Paolo, 32 v. Monte di Pietà 566,
» Ostetrico-Ginecologico (R. Univ. 14 piazza Cavour . . . . . .
» Patologia gener., 30 c. Raffaell.
» Patologia speciale dimostrativa medica, 36 v. Ospedale . . .
» Policlinico, 4 v. Pescatori . . .
» Psichiatrico, 22 v. Giulio . . .
» Profess. *Maria Laetitia* (Munic.) 12 v. Mercanti . . . . . .
» Prinotti Lorenzo per Sordo Muti d'ambo i sessi, 73 str. Francia
» Professionale operaio . . . .
» Rachitici, 43 c. Firenze . . .
» Ricaldone, 52 v. Mad. Cristina
» Rosine, 9 v. Rosine. . . . . .
» Antico Rossi, 3 v. Perrone .
» Sacra Famiglia, 17 v. S. Donato
» San Gius., 23 v. S. Franc. da Paola
» Santa Casa di Nazaret, 15-17 via Santorre Santarosa . . . . .
» Santa Maria, 11 v. Pio Quinto .
» Sapelline, 22 v. Orfane . . . .
» Scienze giuridico-polit. . . . .
» Sociale, 9 v. Arcivescovado . .
» Sordo-Muti, 12 v. Assarotti . .
» Sordo-Muti poveri (Istit. Lorenzo Prinotti), 73 stradale di Franci
» SS. Angeli (Opera pia Lotteri), 21 v. Villa della Regina . . .
» Studi Super. *Massimo d'Azeglio*, 9 v. Bogino . . . . . .
» Super. femm. Bertola, 10 v. Po .
» Super. femm. Maria Bobba, 40 c. Principe Oddone . . . .
» Sup. Lett. femm., 1 v. Cittadella
» Superiore Professionale di studi femminili, 12 v. Mercanti .
» Tecnico *Germano Sommeiller*, 3 corso Oporto . . . . . .
» Tecnico *Massimo D'Azeglio*. . .
Istituzione Nazionale *Umberto e Margherita di Savoia* per gli orfani degli operai morti per infortunio sul lavoro (Comit. prov.
» Eredi Lombardi, 24 v. S. Tommaso
Istituzioni Israelitiche di benefic., 12 v. Pio Quinto . . . . . .
» Protestanti di benefic., 36 via Berthollet . . . . . .
» e Soc. industriali, commerciali agricole e cooperative . . . .
Istrumenti d'ottica . . . . . .
Istruzione (Vedi Insegnamento) . .
» elementare (Commiss. Comunale permanente) . . . . . .

Istruzione Cons. Prov. Scolast. . *pag.* 596
e fratellanza (Soc. M. S. ex allievi Casa Benefica) 615
Uff. munic. per l'istruzione . . 485
Uff. scolastico provinciale. . . 502
Istruzioni per l'esercizio del Dazio 171
Italia (tessuti e filati) 233
(cascami di) 234
Italia Reale (L'), giornale, 26 v. Principe Amedeo 753

J

Juventus (Foot-Ball Club) . . . *pag.* 773

L

La Balnearia (Soc. Anon. Coop. fra Impieg. e Prof.), 4 v. Bogino *pag.* 600
La Concordia (Società M. S.) . . . 618
La Domenica dei Fanciulli, giornale settimanale 753
La Libertà (Soc.), 40 v. Bogino . . . 614
L'Italia Reale – Corriere Nazionale. 26 v. Principe Amedeo. . . 753
L'Unione (Banca), 76 v. Venti Sett. . 808
(Società fra Artisti e Industriali). gall. Nazionale, scala E . . . 614
Laboratori Chimico-Enol.-Industr. 394
di analisi chimica 392
Laboratorio di Chim. farmaceutica e tossicologia, 31 c. Raffaello 649
Economia polit., 18 v. Po . . 647
Fisiologia, 30 c. Raffaello . . . 647
Materia medica e Farmacologia, 30 c. Raffaello. 648
Parassitologia, 52 v. Nizza. . . 649
Sacro Cuore Gesù, barr. Nizza. 579
(Servizio chimico municipale). 488
(Id. id. id. Tariffe). 196
(Id. batteriologico munic.). 487
(Staz. sperim. Agr.), 47 v. Ormea 657
Lacciuoli, cacciatacchetti, ecc. . . 306
La Fratellanza (Soc. M. S. Impieg. Pubbl. e Priv.), gall. Nazionale 610
La Generala (Casa correz. paterna). 641 strada di Stupinigi . . . 538
» (Commiss. visitatrice) . . 538
Lamiere e Tubi di piombo . . . 322
zincata (Fabbr. tubi e canali) . 323
Lampade e lampadari 337
(elettriche) 314
Lana (Cascami di) 234
(Coperte di) 233
(Filati di) 233
(Fornit. per tessit. e filat. della) 329
(Stracci di) 244
Lane (Fabbricanti e grossisti) . . . 233
greggie. 233
e Pelli (Società Italiana) . . 825
(Manifattura di). Soc. Anonima in Borgosesia 825
Lanerie, Drapperie 230
Telerie. 231
Lanificio di Borgosesia (Soc. Anonima) 16 c. Re Umberto *pag.* 825
» di Pianceri e Torino (Soc. Anon.) 825
La Pedagogica (Soc.), gall. Nazionale 608
Lapidi commemorative 112
» nel cimitero, tasse 193
La Rimembranza (Soc.), 11 v. Aporti 615
La Risorta (Soc.), 11 v. Goito . . . 611
La Stampa (Giornale), 1 v. Davide Bertolotti 753
Lastre di qualsiasi metallo 320
» » » (Tornitori) 274
» di vetro (fabbricanti) 256
» e tubi di stagno 322
Laterizi (Fornaci da) 286
» (Macinazione) 286
» e Mattonelle per pavimenti . . 287
» (Macchine per la lavorazione) 328
La Torino (Soc. ciclistica), 12 via Sant'Agostino 772
Latrine (Apparecchi sanitari per . . 323
» pubbliche a pagamento . . . 204
Latta (Fabbricanti recipienti) . . . 317
Lattanti (Società degli Asili pei) 591
» (dispensario pei), 3 v. Sacchi . 604
Latte sterilizzato e maternizzato. . . 395
» (Soc. Anon. per l'industria del), 1 c. Valdocco 824
Latterie. 394, 420
» (Macchine ed articoli per). . 396
Lattonieri, Fontanieri e gasisti 324 420
» (Un. Principali), 4 *bis* v. Ospedale 614
Lavanderie 237
» (a vapore) 327
Lavatoi pubblici 204
Lavoratori del Libro (Federazione Italiana), 31 v. Po. 619
» dello Stato (Federazione Ital.), 5 v. Barbaroux 608
Lavorazione metalli-legno (Utensili) 318
» dei laterizi (Macchine per) . . 328
Lavori in Capelli 343
» in Cemento 287
Lavoro per i poveri (Società), 15 via Pio Quinto 599
» (Borsa del), 18 v. Botero. . . . 625
» (Borsa del), 2 v. S. Tommaso . 617
» (Camera del), 12 c. Siccardi. . 617
» (Infortuni sul), Sind. Subalpino, 24 v. Alfieri 599
» » (Patronato di soccorso), 15 v. S. Dalmazzo 600
» » (Cassa Naz. di Assicuraz.) 806
» (Real Ordine del). 436
Lega elett. catt. ammin., 49 v. Bogino 781
» Ital. d'Insegn., 4 v. Melchior Gioia 689
» Moralità pubbl., 3 v Accad. Alb. 621
» Navale Italiana, 22 v. S. Francesco da Paola 769
» Riposo festivo, 12 v. Arsenale . 590
» Stenografica ital., 25 v. Lagrange 640
Legalizzazione di atti (Uff. Postali) . 149
Legatori libri e fabbr. registri. . . 268
» (Forniture per) 271

Legge (Facoltà dell'Università) *pag.* 642
Leggitura *tessuti alla Jacquard* . . 734
Leghe Vedi **Società.**
Legione RR. Carabinieri (Comando, 4 p. Carlo Emanuele II . . . 525
Legna e Carboni (Negozianti) . . . 283
Legno Cancellate in 279
» Incisori in 273
» Intagliatori e scultori in . . . 273
» Mobili in 274, 321
» Pavimenti in 279
» Tornitori in 273
» Utensili per lavorazione del 318, 420
Legnami da lavoro e costruzione . 279
» Rappresentanti 359
L'Esercito (Soc. fra Militari in congedo), 4 v. Alfieri 613
Lettere e Filos. (Facoltà dell'Univ.) 644-46
» e scatolette con valore dichiar. 134
» (Giornali di) 755
Letti in ferro (Fabbricanti) . . . 276
Lettura (Abbonamenti alla) . . . 263
Leva (Consiglio) 509
» (Uffici municipali di) 486
Levatrici 420, 749
» Municipali di beneficenza . . 498
Libertà Economica (Assoc. per la), 7 c. Vinzaglio 638
Librai 260
Librai-Editori 260
Libri (Rivenditori di giornali e . . 261
Legatori di) 268
Forniture per legatori di . . 271
Liceo *Cavour*, 2 v. Deposito . . . 650
» *Gioberti*, 33 v. dell'Ospedale . . 659
» *Mass. d'Azeglio*, 8 v. Parini . . 659
» (*Vittorio Alfieri*), 25 v. Burdin . 659
» Musicale, 8 v. Rossini 667
» Ginnasio S. Giuseppe, 12 v. Goito 686
Lievito (Deposito) 410
Lime (Fabbriche) 322
» » (Soc. Anon.) 13 v. Finanze 821
Linee tramviarie elettriche (lungh., prezzi, colori 166
Lineatori di carta 269
Lingeriste 230
Lingua italiana (Insegnanti privati) 700
Lingue latina e greca (Insegn. priv.) 702
Lingue straniere (Insegn. priv.) . 702-03
Lino (Tessuti di) 232
» (Filati di) 232
» (Stracci di) 244
Linoleum (Tappeti di sughero . . 279
Liquori e Vermouth (Fabbricanti) . 380
» (Distillerie di) 391
» e Vini naz. ed esteri 384
» (Essenze ed estratti per) . . . 380
Liquoristi 381, 420
Liscіva 297
Liste Elett. (Commiss. revisione) . 500
» **Giurati** (Commiss. formazione) 509
Litografi (Incisori e Disegnatori) . 272
» (Unione), 31 v. Po 614
Litografie . . . . . *pag.*
» (Forniture per) . . . . . .
» Immagini, Oleogr. (Negozianti)
Livelli per l'acqua nelle caldaie . .
Locande . . . . . .
Locatori di velocipedi e biciclette .
Locomobili e trebbiatrici . . . . .
Loggie Massoniche, 26 p. Castello
Lotteri (Opera Pia), 21 v. Villa Reg.
Lotto Elenco Banchi) . . . . . .
» (Direzione), 31 v. Cernaia . . .
Lubrificazione (Depuratori olii di
» (Grasso per) . . . . . .
Luce elettrica (Apparecchi per . .
» (Bagni) . . . . . .
Lucido (Fabbricanti) . . . . . .
Lucignoli (Fabbricanti) . . . . . .
Luganesi (Casa dei), 77 v. Gioberti.
Lutto (Specialità) . . . . . .

M

Macchine . . . . . *pag*
» Agricole . . . . . .
» Calze e Maglie . . . . . .
» Cucire . . . . . .
» (Depositi) . . . . . .
» Elettriche . . . . . .
» (Esposizione permanente) . . .
» (Forniture per) . . . . . .
» Frigorifere . . . . . .
» per la fabbricaz. Acque Gazose
» per fabbr. e lavori in cemento. .
» (olii minerali per) . . . . . .
» ed articoli per latterie . . . .
» Scrivere . . . . . .
» per fabbr. ghiaccio . . . . . .
Macchinisti ed Attrezz. da Teatri . .
» idraulici . . . . . .
Macellai 41
» carne equina . . . . . .
Macinazione di Droghe, Zolfo, ecc.
» di laterizi . . . . . .
Macine per molini e pietre da affilare
Maestri e Maestre:
» Arpa e Cetra . . . . . .
» Ballo . . . . . .
» Canto . . . . . .
» Compositori Musica . . . . . .
» Contrabbasso . . . . . .
» Declamazione . . . . . .
» Disegno e Calligrafia . . . . .
» Equitazione . . . . . .
» Flauto e Clarino . . . . . .
» Ginnastica . . . . . .
» Mandolino, Mandola e Chitarra
» Municipali 66
» Musica . . . . . .
» Piano-forte . . . . . .
» Scherma . . . . . .
» Tromba e Cornetta . . . . . .
» Viola . . . . . .
» Violino . . . . . .
» Violoncello . . . . . .

M azzini Alimentari . . . . *pag.* 396
Generali del Dock, 29 v. Cernaia 813
» (descrizione) 146
M azzino Centrale Militare (Direzione), 11 v. Ottavio Revel . . . 525
Principale Casermaggio militare, 106 v. Cottolengo 525
Sale e Tabacc., c. Vinzaglio (Dock) 518
Vendita Privativa, 1° Circ. . . 518
» » 2° Circ., 11 v. della Zecca 518
M istero (Scuola di) nell'Università 646
M istratura 528
M lie (Macchine da calze e) . . . 328
M lierie 234
Mercerie e Telerie 234
M nani 340
M netismo (Gabinetti) 754
M olica, Porcellana e Terraglie . 258
per rivestimenti piastrelle di . 287
Riparatori 246
M ati (Barelle per trasporto di . . 278
poveri (Ambul. grat. Osp. S. Gio.) 546
» (Poliambul. gratuita med. chir.), 10 v. Mad. Cristina 554
» (Cucina) 586
M attie inf. (Osp. Amedeo di Savoia per le), barriera del Martinetto 552
» Servizio Municip. disinfez. 488
Bocca e denti (Amb.) Osp. S. Gio. 546
Nervose (Ambul.), Ospedale San Giovanni 546
delle donne (Ambulat. gratuito) 556
degli occhi (Ambulatorio), 8 via Palazzo Città 558
Mandamenti e Preture 105
(Divisione e circoscrizione dei) 2, 102
Mandolino, Mandola e Chitarra (Prof.) 705
Manganatori di stoffe 239
Manici e attrezzi da fucina 280
Manicomio di Torino, 22 v Giulio. 559
Succursale a Collegno 126
(Società di Patrocinio pei poveri dimessi dal), 22 v. Giulio . . . 588
Manicotti e viti per tubi di ferro 322
Manifattura Cuorgnè e Rivarolo Canavese, 8 c. Re Umberto . 233
Lane Borgosesia, 16 corso Re Umberto 825
Pellami e calzature 825
Tabacchi al Regio Parco . . . 517
Maniscalchi 360, 421
Mannequins 226
Manomorta (Uff. Registro per tassa) 516
Mantici e canelli per saldatori . . . 333
Marche da bollo 210
Margarina (Burro artificiale) . . . 396
Margherita (Soc. Patronato ciechi) 604
Marienheim (Patr. delle giovani straniere ed ital.) 5 p. Consolata 622
Marinai (Società M. S. ex Reali). 23 v. Maria Vittoria 612
Marine (Colonie cooperat.), galleria Nazionale 600
Marittime (Agenzie) . . . . *pag* 349-56
Marmi e pietre artificiali (Fabbricanti) 285
Marmisti 285
Marmo (Scultori) 734
Marsala (Vini di) 384
Massaggio scientifico 747
» (Ambulat. Kinesiterapico), Ospedale S. Giovanni 546
Masseurs 748
Massoneria (Loggie, 26 p. Castello 620
Mastice per vetri 256
» per caldaie a vapore 256
Mastre e Lavoranti Sarte (Società) 616
Mastri fabbri-ferrai (Società . . 616
» falegnami, ebanisti, ecc. (Società) 615
Matematiche (Facoltà) 645
Materassai e Pagliericci elastici 312, 421
Materia Medica (Laboratorio) . . . 648
Materiale Elettrico 315
» per pompieri 314
» fisso e mobile per Strade Ferrate e Tramvie 320
Materiali da costruz. (Trasporto) . . 356
Maternità (Opera di), 44 v. Ospedale. 562
» (Cassa d'Assistenza per la), 9 via Mercanti 604
Maternizzato (Latte sterilizzato e) 395
Matrimonio (Norme per gli atti di) . 189
Mattatoio pubbl., 3-5 c. Princ. Oddone 205
Meccanica (Assoc.), 54 via Venti Settembre 833
Meccaniche (Forniture 329
Meccanici 330, 419
» per velocipedi 334
Meccanici-Dentisti 745
Medaglie (Fabbricanti e negoz. di) . 272
Medagliere di S. M. il Re, 13 piazza Castello 430, 630
Mediatori d'affari 347
» in cereali 410
» Gioie 247
» Sete 247
Medica (Guardia perman.), pal. Città 490
» (Ginnastica) 743
Medicazione antisettica (Preparati) 747
Medici-Chirurghi 735
» municipali di beneficenza . . . 492
» Oculisti 744
» Omeopatici 744
» (Cons. d'Ord. dei), 76 c. Vitt. Em. II. 735
» (Società di M. S. fra), 16 v. Po 613
Medici-Veterinari (Vedi Veterinari) 751
Medicina (R. Accad. di), 16 v. Po . . 632
» e Chirurgia (Facoltà dell'Univ.) 643
» (Clinica di . 24 v. S. Massimo . 648
» legale (Gabin.), 26 v. Michelangelo 648
» Veterinaria (R. Scuola Super.), 52 v. Nizza 653
Medicinali (Erbe) 296
Medico provinciale 502
Medioevo (Castello e Borgo del) . . 112
Meille G. P. Opera Balnearia, 15 via Pio Quinto 599

Mendicità (R. Ricov. 56 c. Casale *pag.* 561
» Istruita (Opera), 21 v. S. Massimo 591
Mercanti-Sarti 228
» (Pia Congreg.), 25 v. Garibaldi . 591
Mercati pubblici 205
Mercerie (Dettaglianti) 241, 421
» (Grossisti) 241
» (Rappr. e Commiss.) 351
» Chincaglierie e oggetti da ricamo 241
» Maglierie e Telerie 234
» Oggetti da ricamo 241
Merci grande velocità, 9 v. Sacchi.
» piccola velocità, 10 v. Nizza.
Merletti, Trine e Garze 220
Mestieri (Agenzie collocamento) . . 348
Metalli Grossisti) 317
» (Incisori) 272
» (Rappr. e Commiss.) 353
» (Tornitori) 274
» Preziosi (Negozianti) 247
» » (Saggio) 247, 517
» » (Uffizio verificaz. saggio), 65 c. Vitt. Eman. II 517
» (Rubinetti e valvole) 323
» (Trafileria) 319
» (Utensili per la lavorazione) . . . 318
Metalliche (Funi) 322
» (Tele e reti) 322
Metallici (tubi flessibili) 322
Metallo (lastre di qualsiasi) 320
» (Forniture in) 329
Meteorologica Ital. (Società), 28 via Monte di Pietà 637
Mica (Deposito) 296
Mignatte 296
Milanesi e Comensi (Congregaz. fra), 5 v. Franco Bonelli 577
Militari (Uffici e Stanziamenti) . 521-27
» (Sussistenze), 128 c. Vitt. Em. II 525
» (Circolo dei), 2 v. S. Teresa . 768
» Alpini in cong., gall. Nazionale . 612
» ed Operai (Confed.), 11 v. Zecca 612
» (Ex) che presero parte alle campagne dal 1848 al 1870, 11 v. Zecca 610
» (Ex) di Cavoretto (Società) . . 612
» in congedo (Soc. L'Esercito), 4 via Alfieri 613
» (Forniture e dorature) 252
» Reduci dalla Crimea, 3 v. Rosine 610
» Superstiti compagni d'arme del gran Re Vittorio Emanuele II. 611
Minerali (Negozianti) 296
» Acque 296
» (Olii) per macchine 406
» » (Depuratori) 329
» » (Rappr. e Commiss.) . . . 354
Mineralogia (Museo di), p. Carignano 628
Miniatori su oro e argento 248
Miniature su avorio 733
Miniera di Montepromina (Società), 54 v. Venti Settembre 821
» Monteponi, 15 v. Alfieri. . . . 821
Miniere . . . . . *pag.*
» Bacu-Albis, 15 v. Alfieri. . .
» Beth e Ghinivert, 27 v. Bogino
» (Corpo R. delle), 2 v. Consola
» di rame, 9 v. Pietro Micca .
» (Proprietari di) . . . . . .
Ministri di Stato . . . . . .
» Segretari di Stato . . . . .
Misericordia (Arciconfratern. dell 41 v. Barbaroux . . . . .
» (Casa di) dell'Assoc. Dame Cari
Missionari (Assoc. nazion. per prote 35 via Venti Settembre . .
Missioni estere (Collegio delle), 39 v Val Salice. . . . . .
» (Istituto della Consolata per l 49 c. Duca di Genova . . .
Misuratori e Geometri (Elenco) .
Misure e Pesi (Fabbricanti) . . .
» (Ufficio verificazione), 65 cor Vittorio Eman. II . . . . .
Mobili (Elastici per) . . . . . .
» artistici . . . . . .
» (Negozianti) 2
» e oggetti d'Antichità ed Arte
» Stile e Fantasia (Vedi Ebanist
» (Stoffe per) . . . . . .
» Ferro (Fabbric. e Negoz.) . .
» Giunco . . . . . .
» Legno (Fabbricanti e Negoz.
» Legno e ferro per Caffè e Giardi
Mode e Novità (Negozianti) . . .
Modellatori e Fabbricanti utensili d Geometria . . . . . .
Modiste . . . . . .
» (Forniture per) . . . . . .
Mole Antonelliana (Museo Naz. R sorgimento Italiano) . . . 11
Mole e smeriglio . . . . . .
Molini . . . . . .
» (articoli da) . . . . . .
» (Mugnai) 40
» (macine da) . . . . . .
Molino Re (Soc. Anon.) . . . . . .
Molle per mobili . . . . . .
Momento (Il), 14 via Parini . . . .
Monete che hanno corso legale . .
» Estere (Ragguaglio colle Ital.). .
Moncalieri (Castello di) . . . . . .
Monta equina (Stazione di), 48 corso Principi d'Acaja . . . . . .
Montacarichi (Vedi Ascensori) . .
Monte di Pietà (Operazioni del) . .
» Pensioni per Veter ital. poveri ed invalidi, 3 via delle Rosine
Montoni ed agnelli (Macellai) . . .
Monumenti . . . . . .
» (R. Commissione conservatrice), 10 p. Castello . . . . . .
» (Ufficio Regionale per la conservazione), palazzo Madama .
Moralità pubblica (Lega per la), 3 via Accademia Albertina. . . . .

Mo sai . . . . . *pag.* 333
Mo tarde 396
Mo ociclette 335
Mo o-Club, 20 v. Juvara 771
Mo ori a gas 330
» povero 330
a benzina 330
a petrolio e petrolina 330
a vapore 330
elettrici 345
Mu nal 408
Mu ni (*vedi* Molini) 408
Mu icipio - Sindaco e Giunta . . . 482
Assessori 482
Riparto Direz. Servizi 483
Consiglio Comunale 479-482
(Uffizi) — Segreteria 484
Uffizio I. Servizio generale . . 484
» II. Gabinetto 484
» III. Legale 484
» » (Tariffa Atti) 484
» IV. Ragioneria 485
» V. Economato 485
» VI. Polizia 485
» VII. Istruzione 485
» » (Biblioteca) . . . 485, 629
» VIII. Servizi Amminis. dei lavori pubblici. . . 485
» IX. Atti Stato civ., Cimiteri 486
» » (Tariffa Atti) 189
» X. Anagrafe 486
» XI. Elezioni, Probi-viri, Giudici Conciliatori. . 486
» » Uff. Giud. Concil . 534-37
» » Probi-viri 535-37
» XII. Leva e servizi milit. 486
Servizio Tecnico Lav. Pubbl. . 486
Servizi di Igiene e di Sanità . . 487
Direzione del Dazio 489
» Istruzioni Serv. Dazio . . 171
» Tariffe daziarie 185
» Barriere daziarie . . . 170
» Guardie daziarie 491
Impieghi speciali 491
Impresa feretri 357
Compagnia Pompieri 491
Corpo Guardie Municipali . . . 491
» » (Uffici) 491
» Guardie Daziarie (Ufficiali) 491
Personale Sanitario Munic. di benefic. Medici e levatrici . 492 98
Commissione Comunale per l'applicazione Imposte dirette . . 500
» Comunale per revisione Liste Elettorali 500
» Municipale d'Ornato . . 500
» Permanente Istruzione . . 668
Comitato Comun. per Emigraz. 500
Istituti Sup. Studi Femminili della Città di Torino 665
Ist. Musicale della Città di Torino 667
Bagni popolari Municipali . . 602
Municipio Museo Civico . . . . *pag.* 626
» Soc. di previd. fra i dipendenti del, 33 v. Porta Palatina. . . 608
» Soc. M. S. tra Operai dipendenti dal Municipio, 134 c. Regina Margherita 608
» Tesoreria 486
Musei, Gallerie e Biblioteche . . . 626
Museo Antichità, 4 v. dell'Accademia delle Scienze 626
» Agrario Enol., 4 v. Stampatori. 628
» Civico, Sezione Arte applicata all'ind. 1 v. Gaud. Ferrari 626
» » Sez. Belle Arti, 30 c. Siccardi 626
» Commerciale, 28 v. Ospedale 628, 813
» Craniologico, 16 v. Po 629
» Geologia, pal. Carignano . . . 628
» Industr. ital., 32 v. Osped. . . . 650
» Mineralogia, palazzo Carignano 628
» Naz. di Bacologia e Sericoltura, 26 via Ospedale 628, 827
» Naz. d'Artiglieria, 10 c. Siccardi 628
» Nazion. del Risorgimento Ital., (provvisoriam.), 30 c. Siccardi. 626
» Zoologia ed Anat. comparata, palazzo Carignano. 628
Museruole (fabbr) 244
Musica (Maestri e Compositori di) . . 703
» (Incisori) 272
» (Istituti di) 703
» (Istituto della Città di Torino) 667
» (Liceo), 8 v. Rossini. 667
» (Associaz. Gener. Sott' Ufficiali), Porta Susa 779
» (Corpo di) Umberto I, 31 v. Bertola 780
» (Corpo di) S. Davide 780
» (Negozianti di) 266
» (Stamperie di) 266
» già dell'Associazione Generale degli Operai, v. Montecuccoli 779
» (Municipale), 7 v. Vanchiglia . 667
» Soc. Filarmonica Vitt. Eman. . 779
» (Strumenti musicali) 278

N

Naftalina (fabbricanti) 293
Nascita (Norme per dichiaraz. di) . . 189
Nastri in seta (Negoz. e Fabbric.) . . 220
Naturalisti-Imbalsamatori . . . 260
Navette per tessiture meccaniche . 329
Navigazione (Ag. delle Comp. di) 356
Necrofori (Servizio) 195
Negozianti Cavalli 360
» e tosatori di cani 244
» Fondi pubbl. e Cambisti . . . 218
» fuori cinta 417
» (Pia Congregazione dei), 25 via Garibaldi 591
» oggetti di cancelleria 269
» di Musica 266
» in Seta 217
Nichellatori 250

Nobili (Famiglie) . . . . . *pag.* 442-78
» (Congreg. Maggiore SS. Annunziata per) 563
Nolo delle barche (Tariffa per il) . 205
» » (Capi barcaiuoli) 205
Norme e Tariffe:
» postali per Corrisp. Interna 127-28
» » Estera . . 132
» » pei Vaglia 135
» » per Pacchi 139
» » per Casse di Risparmio . 147
» per analisi e perizie 196
» per atti di matrimonio . . . 189
» per Cassa Prev. Operai . . . 212
» per Corrisp. Telefonica . . . 165
» per Corrisp. Telegrafica . . . 150
» per cura della rabbia 488
» per dichiaraz. di decesso . . 189
» per dichiarazioni di nascita . 189
» per Esercizio Dazio 171
» per Pacchi ferroviari G. V. . . 143
» per usi carta bollata 210
» per tasse di registro 207
Notai certificatori 719
» esercenti in Torino 719
» esercenti Distretto Torino . . 719
» (Archivio dei), 2 v. Assarotti . 719
» (Consiglio dei), 2 v. Assarotti . 719
Notorietà (Tariffa degli atti di) . . 484
Novità e Mode 224
Nubili e Vedove (R. Convitto) . . 568
Numeri dividendi per calcoli interessi 206
Nuova Assoc. M. S. Operai, galleria Nazionale 623

O

Occhiali ed ottica . . . . . *pag.* 316
Oculisti 774
Officina Governativa Carte-Valori, 10 via Carlo Alberto 520
» di Costruzione d'Artiglieria (Direzione), 24 v. Arsenale . . . 522
Officine Savigliano (Società), 40 via Venti Settembre 819
» Diatto (Società Anon. delle), 10 via Moncalieri 820
» in ferro 338
» Meccaniche e Fonderie (Soc.), corso Vercelli 820
Oftalmico (Ospedale), 19 v Juvara . 550
» (Clinica) 648
Oggetti casalinghi 321
» Acciaio fuso 317
» Artistici (fonderie) 318
» Avorio 246
» Carta pesta e gesso 246
» Cancelleria 269
» Giapponesi e Chinesi 246
» filo di ferro 321
» Oro e Argento (Vedi Negozianti in Metalli preziosi) 247
» Pesca e Caccia 337
Oggetti Religiosi . . . . . *pag.*
» Ricamo . . . . .
» Tartaruga . . . . .
Oleografie (Negozianti . . . . .
Oliatori ed ingrassatori . . . . .
Olii (Negozianti) 40
» (Depuratori per) 32
» e Panelli (Fabbricanti) . . . .
» Minerali per macchine . . . .
» » (Rappr. e Commis.) . . .
» speciale per pavimenti . . . .
Olio e Salumi (Magazzini e Negoz.) .
Ombrellai e Panierai . . . . .
Ombrelli, bastoni e ventagli . . .
Omeopatici (Farmacisti) . . . . .
» (Medici-Chirurghi) . . . . .
Omiopatico (Ist.), 8 v. Orto Botanico
Omnibus e tramvie per i dintorni .
» (Automobili) . . . . .
Opera di Assistenza degli Operai Ital. emigrati . . . . .
» Balnearia G. P. Meille, 15 v. Pio Quinto . . . . .
» delle arrivanti alla Stazione .
» di Beneficenza degli Spazzacamini, 12 v. Arcivescovado .
» Cattolica Internaz. protezione Giovane, 16 v. S. Teresa . . .
» Maternità, 44 v. Ospedale . . .
» Mendic. istruita, 21 v. S. Massimo
» Pia (Vedi Opere Pie) .
» Provvidenza (Educ. femminile), 25 v. Venti Settembre . . .
» Rosine, 9 v. Rosine . . . . .
» Soccorso (V. Istituto Duchessa Isab.), piazzale barr. di Francia
Operai (Ass. Gen. M. S.), 12 c. Siccardi
» anziani (Comitato prop. premi) .
» d'ambo i sessi (Soc. M. S. e Previdenza), gall. Nazionale . . .
» (Uffici collocamento) . . . . .
» Colpiti da infortunio sul lavoro (Patronato), 15 v. S. Dalmazzo
» Dipendenti dal Municipio (Soc.)
» Ferrovieri (Sindacato, ecc.), 12 corso Siccardi . . . . .
» (Cassa Naz. Previdenza per) .
» » » » Norme) 212,
» » » assic. contro infor.
» Emigrati (Opera di assist. per)
» Comitato Comunale per emigraz.
» (Patronato Subalp. della Cassa Nazionale per la vecchiaia ed invalidità degli) . . . . .
Operaie (Ass. Gen. di M. S.), 6 p. Carign.
» Soc. di M. S.), 14 v. Assarotti .
» (Le Famiglie d'), 7 v. Orfane .
Operazioni della Banca d'Italia . .
» del Banco di Napoli . . . . .
» della Cassa di Risparmio . . .
» della Soc Bancaria . . . . .
» del Monte di Pietà . . . . .
» del Credito Fondiario delle Opere Pie di S. Paolo . . . . .

Opere Pie:
Albergo Diatico, 14 v. Deposito . . . *pag.* 563
Albergo Barbero, 118 c. Massimo d'Azeglio 585
Albergo Provolo, 7 v. Orfane 567
» Descrizione pel palazzo . . . 113
Asilo Progetto (V. Sifilicomio, 14*bis* c. Cairoli 550
Asilo Boschis 577
Asilo Infermi Brutti, 5 vic. S. Maria. . . . 615-24
Congregaz. Banchieri, Negozianti, Mercanti, 25 v. Garibaldi . . . 591
Congregaz. Gioja, dei Gioiellieri, Orefici e Argentieri, 9 v. Roma 590
Dormitteri, 21 v. Villa della Regina . . 568
Maternità, 44 v. Ospedale 562
Misericordia, 41 v. Barbaroux . . 588
Pinerpere (Compagnia delle), 14 via S. Franc. da Paola 563
Riunite (Comitato pel Banco di Beneficenza), 3 v. Arcivescovado . 597
Salesiane, 32 v. Cottolengo . . . 570
Santificazione delle Feste 589
S. Luigi Gonzaga, 40 v. Sta Chiara 547
S. Paolo (Direz.), 32 v. Monte Pietà 800
» (Delegati di benefic. delle) 801
Viretti, 39 v. S. Quintino 577
Oratorio di San Francesco di Sales, 32 via Cottolengo 570
» Sacro Cuore di Gesù, barr. Nizza 579
» San Felice, 8 v. Giusti. 578
» S. Giuseppe, 39 v. Saluzzo 576
» S. Martino, 4 v. Aosta. 579
» Israelitico, 12 v. Pio Quinto . . 598
Orchestra Municipale. 667
» (Avvisatori du. 705
Orchestrale Torinese (Soc.) 610
Ordini Cavallereschi e Dignità . . . 433
» Civile di Savoia (Real). 435
» Corona d'Italia 434
» del Lavoro (Real) 436
» Militare di Savoia (Real) . . . 435
» Ss. Maurizio e Lazzaro. 433
» Supremo della SS. Annunziata 433
» degli Avv. (Cons.), 13 v. S. Domen. 707
» di Ingegneri ed architetti (Cons.) gall. Subalpina 720
» dei Medici Chirurg., (Consiglio), 4 v. Stampatori 735
Orefici, Gioiell. Bigiottieri, ecc. . . 247
» affini (Soc.), 4 v. S. Massimo 616
» (Opera Pia Gaia degli). 590
» (Scuola profess.), 3 v. Cittadella 692
Orfani impiegati Pubb. Amm. (Istit Nazionale) 575
Orfanotrofio delle Giuliette, 20 via della Consolata 567
» Femminile, 11 v. delle Orfane . 571
Organi e Piani a cilindro. 278
» ed Armonium per chiese . . . 278
Organisti 705
Ornato (Commissione Municipale d') 500
Oro ed Argento (Neg. oggetti) . . . 247
» (Miniatori e Smaltatori) . . . 248
» (Società Miniere d'), 38 v. Mazzini 821
Orologiai . . . . . *pag.* 248, 422
» (Forniture per) 249
» (Società), 5 v. S. Massimo . . 646
Orticoltori e Giardinieri 279
Orto-Agricola (Società Reale), 4 via Stampatori 880
Orto Botan., Cast. del Valentino . . 647
Ortopedici 747
» specialistici (Instituti) 747
Ospedale Cottolengo, 14 via Cottolengo 550
» Infantile Reg. Margherita, corso Galileo Galilei, Barr. di Nizza . 551
» Infant. S. Filomena, 24 v. Cottolengo 567
» Maggiore S. Giovanni Battista, 36 v. dell'Ospedale. 545
» Malattie infett. (Amedeo Savoia), (Martinetto) 552
» Maria Vittoria, 72 v. Cibrario . 548
» Maurizio Umberto I, stradale di Stupinigi 546
» Militare, 13 v. Accad. Albertina 526
» Oftalmico, 19 v. Juvara. 550
» Omiopatico, 8 v. Orto Botanico. 558
» S. Lazzaro, 14*bis* c. Cairoli . . . 550
» S. Luigi Gonzaga, 40 v. S. Chiara 547
» S. Salvario, 14 v. Nizza 553
» Valdese, 36 v. Berthollet . . . 598
Ospedaletto S. Filomena, 24 v. Cottolengo (Opera Pia Barolo) . . 567
» (Barelle per trasporto malati) . 278
» Infantile *Regina Margherita*, barriera di Nizza 551
Ospizio Carità, stradale di Stupinigi 561
» Convalescenti (Crocetta) . . . 559
» Infanzia abbandonata, 14 v. del Deposito 565-68
» Israelitico, 12 p. S. Giulia. . . 598
» Marino Piemontese, Ospedale S. Giovanni 601
» » Evangelico 598
Osservatorio Astron., pal. Madama. 647
Ostie, Ceralacca ed Inchiostro . . . 301
Ostriche e Pescheria 396
Ostetricia (Clinica di), 14 p. Cavour 649
Ottica (Istrumenti) 316
Ottonai e Bronzisti 318
Ottone (Tubi di) 318
» (Rubinetti e valvole in) 322
Ovatte 243

P

Pacchi ferrov. (Norme e tariffe) *pag.* 143
» postali (Norme e tariffe) . . . 139
Pace ed Arbitrato Intern. (Società) 620
» (Comitato femminile) 620
Paefong ed Alpacca (Negozianti in) 317
Padiglioni in legno (fabbricanti) . 280
Pagamenti Rendita (Prontuario dei) 299
» rateali (Vendita a) 355

Paglia e Feltro (Cappelli) . . . *pag.* 270
» (Imprese) 359
Paglericci elastici e Materassi. . . 342
Palazzi (Descrizione dei principali) 112
Palazzo di Città 113
» Carignano 113
» Madama 113
» Reale, p. Castello. 113
Paleografia (Scuola di), 12 p. Castello 653
Paleontologia (Museo di Zoologia), palazzo Carignano 628
Palestra Filodrammatica Mandolinistica Sportiva *Costanza*, 6 via Roberi 766
» filodrammatica gall. Nazionale scala B 766
» ginnastica, 11 v. Magenta . . . 766
» ginnastico-ricreativa del Club Alpino, Monte dei Cappuccini 765
Pallone (Giuoco del), ang. corsi Re Umberto e Peschiera 773
Palloni aereostatici in carta 270
Panettieri e Fornai 410-22
Pane Quotidiano (Istituto contro l'accattonaggio), 25 via Ponte Mosca (2 c. Napoli). 585
Panelli e Olii (Fabbricanti) 406
Pani da caffè (Fabbricanti 393
Panierai 244
Pantofole 306
Paper-Hunts (Soc., gall. Subalpina. 769
Parafulmini 314
Paramenti per Chiese 240
Parassitologia (Laboratorio di), 52 v. Nizza 649
Parco Reale (Descrizione) 126
Parrocchie nella cinta daziaria . . 117
» nel territorio di Torino . . 121
Parroci della Città e Territorio 117, 540
Parrucchieri e Barbieri. . . . 340 422
» (Forniture) 343
Partecipazioni (Uffici) 263
Passamantieri e Spighettai . . . 240
Passaporti (Ufficio), 2 v. Ospedale . . 503
» (Tasse) 484, 503
Passe-partout per Fotografie . . . 265
Pastai 410
Paste da minestra, Farine e Civaie 400-22
» (forme per fabbricanti di . . 328
Pasticcieri 393, 419
Patologia generale (Istituto di), 30 c. Raffaello 648
» speciale chirurgica (Istituto di) 36 v. Ospedale. 648
» speciale dimostrativa medica (Istituto di), 36 v. Ospedale . . 648
Patrocinio dei minorenni corrigendi (Società Reale di), 3 v. Arcivescovado 587
gratuito presso la Corte d'Appello (Commissione). 530
» gratuito presso la Corte di Cassazione (Commissione) 528
Patrocinio gratuito presso il Tribunale . . . . . *pag.*
» pei poveri dimessi dal Manicomio (Società di), 22 v. Giulio
Patronati Scolastici delle Scuole Elementari Municip. (Comitato esecutivo presso il Municipio).
» *V. Alfieri*, 5 via Susa . . . . .
» *B. V. di Campagna* . . . . .
» *B. V. del Pilone* . . . . .
» *Boncompagni* e Succursali, 7 via Galvani . . . . .
» *Michele Coppino*, 85 c. Vinzaglio
» *Borgo S. Paolo* . . . . .
» *Consolata*, 1 v. Ariosto. . . . .
» *D'Azeglio*, 7 v. Superga . . . .
» *Lucento* e *Ceronda*. . . . . .
» *Cavoretto* . . . . . .
» *Monviso* (9 c. Oporto), *Rignon*, 30 v. Massena . . . . . .
» *Nicolò Tommaseo*, 1 p. Cavour .
» *Parchiotti*, 8-10 v. Bertola . . .
» *Po*, 6-8 v. Barolo . . . . . .
» *Rayneri*, 28 c. Valentino 23 via Burdin e 24 v. Saluzzo . . .
» *Regio Parco* . . . . . .
» *Ricardi di Netro*. . . . . .
» *Rosmini*, 3 v. Cittadella. . . . .
» *Sclopis*, 25 v. del Carmine . . .
» *Silvio Pellico*, 9 c. Dante . . .
» *Torquato Tasso*, 15 v. Basilica. .
» *Vanchiglia*, 19 v. Buniva . . .
» *Vincenzo Troya*, 19 v. Pr. Amedeo
Patronato di soccorso per gli Operai colpiti da infortunio sul lavoro, 15 v. S. Dalmazzo . . . . .
» (e M. S. per le giovani operaie), 14 v. Assarotti . . . . . .
» pei Ciechi (Sezione di Torino della Società *Margherita*) . . .
» pei liberati dal carcere, 41 via Barbaroux. . . . . .
» Subalpino della Cassa Nazionale di Previdenza per la vecchiaia e la invalidità operai. . . . .
» Marienheim delle giovani straniere e ital.), 2 p. Consolata .
Pattinatori Società) Valentino . . .
Pavimentatori 287
Pavimenti in legno. . . . . .
» (e lavori in cemento) . . . . .
» (olio speciale per) . . . . . .
» uso Marsiglia. . . . . .
» (alla Veneziana) . . . . . .
» (Inceratori e verniciatori di). .
Pedagogica (Soc. La), gall. Nazionale
Pedagogici (giornali) . . . . . .
Pedicuri e callisti . . . . . .
Pegno (Banchi prestiti) . . . . . .
Pellami e Cuoi (Negozianti) . . . .
» (Rappr. e Commiss.) . . .
Pelle (Cambratori). . . . . .

ttieri, Valigiai e fabbr. portamonete . . . . . *pag.* 305
(Conciatori) 303
goffrate e impresse in rilievo. 305
(Rifinitori) 303
ciai 304
acchi e spolverini 260
elli e Spazzole 302
toni, Trattorie-Ristoranti . . . 374
(Cassa Mutua, Cooperat. per le), 9 v. Pietro Micca. 606
Società Mutua Operaia Torinese per), 6 p. Carignano 607
Società Cassa fra Artisti di Musica 606
(Società) M. S. fra Artisti-Tipografi 619
fra Veterani italiani poveri, 3 via Rosine 613
amene artistiche (Esecutori) . 733
i calligrafi 728
Commerciali e Industr. (Elenco) 727
» (Collegio), 7 v. Lagrange 729
diversi) 729
Albo dei) 725
rvizie e analisi chimiche (Tariffe delle) 196
rmessi di Porto d'armi e Caccia, 2 v. dell'Ospedale 503
rsiane e Stores. 256
rsonale Sanitario Munic. di benefic. (Quadro) 492-500
rsone servizio (Uffici collocam.) 348
sca (Oggetti per la). 337
fluviale e lacuale (Comm. di) . 509
scatori (Società tra dilettanti), 4 via Basilica 767
scheria ed Ostriche. 396
si e Misure (Fabbricanti) 337
R. Uff. di verific.), 65 c. Vittorio Emanuele II. . . . . » 517
sti pubblici 204
trolina (Motori) 330
trolio (Motori) 330
ttinatrici 343
a Soc. Femm. Israelitica, 12 v. Pio Quinto 597
bi a cilindro e Organi 278
no-forti (Accordatori) 277
Fabbricanti e Negozianti) . . 277
Forniture per) 277
Maestri e Maestre) 704
rta delle Barriere Daz. Com. . . 170
della Città (annessa al Testo della Guida).
stre**lle di legno** (pavimenti) . . 279
li maiolica e smaltate per rivestimenti. 287
zze e Vie e Corsi (Nomi) 7-102
» (Nomi smessi) 103
cola Casa Divina Provvidenza, 14 v. Cottolengo. 550
cole Suore dei Poveri, stradale di Rivoli 578
Pietre da costruz. e Scalpellini *pag.* 285
» da affilare e Macine 317
» e Marmi artificiali 285
» preziose 247
Pigiatoi da uva (vedi Macch. agricole) 327
Pinacoteca, 4 v. Accad. delle Scienze 627
Piombaggine Grafite) 295
Piombini per imballaggio 324
Piombo (Tubi e lamiere di) 322
Pipe e Portasigari. 246
» Riparatori 246
Piroteenici 294, 423
Piste private per velocipedi 335
Pittori 730
Pittura (tele preparate 311
Piume e Fiori artificiali 259
Pizzi e tulli 220
Pizzicagnoli e Salsamentari. . . 402 18
Placche in ferro smaltato. 253
» (vedi smaltatori).
Plasticatori e Stuccatori 285
Platinai e Stagnai 318
Pneumatici 334
Podistica (Società), 56 Corso Francia 772
Poliambulanza medico-chirur., gratuita pei poveri, 10 v. Madama Cristina 554
Policlinico Generale di Torino, 11 via Quattro Marzo. 553
» (Ambulatorio), 3 corso Duca di Genova 554
» (Istituto), 4 v. Pescatori . . . 555
» S. Salvario, 29 v. Nizza 556
» S. Donato, 4 v. Balbis. 556
Poligono zappatori di fant. e cavall. 526
Poligrafi 328
Polisportiva (La) Po, 1 v. Santorre Santarosa 772
Polizia Rurale Municip. (Sezioni). . 203
» Urbana Municip. (Sezioni). . . 203
» Amministrativa (Questura). . . 502
» Giudiziaria (Questura) 502
Pollame e Selvaggina (Venditori) . 402
Pollenzo (Rovine di) 126
Polsini, finti colli, cravatte e camicie 237
Polvere da caccia e Dinamite . . . 294
Polveri e Dinamite (Trasporto) . . 356
Pompe funebri (Impresa trasporti) . 357
» ed Arieti 313
» per incendi 313
Pompieri (Compagnia) 491
» (Materiale per) 314
Ponti (Descrizione) 114
» (Cemento idrofugo) 287
» (per restauri) 321
Popolo (***Il***), giornale, 12 v. Quattro Marzo 752
Popolazione di Torino 2
Porcellana, Maiolica e Terraglie. . 278
Pornografia (Lega contro la), ora Lega per la Morale Pubblica, 3 via Accademia Albertina . . 621
Portamonete (fabbr.) 305
Portalettere (Orario distrib. domic.) 127

Portasigari e pipe . . . . . *pag* 246
Portici (Descrizione) 114
Porto d'armi e permessi di caccia, 2 v. Ospedale 503
Posaterie 250
Poste (R.) - Direzione 783-84
» Uffici - Centr., 10 v. Principe Amedeo 127
» Succursali 127
» » » Postali e Telegr.) . . 783
» Orario 127
» Distrib. a domicilio coi portalettere (Orario) 127
» Vuotatura Cassette della Città (Orario) 127
» Distretto postale (Confini del) . 128
» Corrispondenza - Avvert. gener. 127
» » Interno (Norme e Tariffe) . . 128
» » Estero » » . . 132
» **(R.)** Lettere e scatolette con valore dichiarato 134
» Vaglia postali (Norme e Tariffe) 135
» Pacchi postali (Interno) 139
» » (Estero) . . . 140
» Uffici 127
» Casse postali di risparmio . . 147
» Titoli postali di credito 149
» Legalizzazione di Atti 149
» Telefoniche (Vedi Telefoni) . 165
Poutrelles in acciaio 321
Poveri (Società di lavoro), 15 via Pio Quinto 590
Pozzi neri (Spurgo) 294
» tubolari in ferro 323
Prefettura della Prov. di Torino, 10 p. Castello 501
Preparati per Medicaz. antisettica. 747
Presidenza del Senato 437
» della Camera dei Deputati . . 437
Presidio (Quadro stanza e Comandi truppe 527
Prestiti su pegno (Banchi) 356
Prestinai (Panettieri 419-22
» (Società Esercenti) 616
Preture:
» *Urbana*, 10 v. Corte d'Appello . 532
» I Mand. *Dora*, 10 v. Corte d'App. 532
» II Mand. *Moncenisio*, 10 v. Corte d'Appello 533
» III Mand. *Monviso*, 10 v. Corte d'Appello 533
» IV Mand. *Po*, 11 v. Zecca . . . 533
» V Mand. *Borgo San Salvatore*, 13 v. Goito 533
» VI Mand. *Borgo Po*, 3 v. Vanchiglia 533
» VII » *Borgo Dora*, 3 v. Milano 533
» (Indice delle vie, corsi, ecc., dipendenti dalle) 7
Previdenza (Cassa Nazionale di), 212, 605
» benefic. e filantropia (Istit. e Soc.) 543
» e Famiglia (Soc.), 21 v. Carlo Alb. 624
Principesse Reali (Corti delle) . . 430
Principi Reali (Case dei) 430
Prinotti Lorenzo (Istituto), 73 corso Francia . . . . . *pag.*
Privativa (Magazz. deposito) Dock.
» » vendita) 1° Circond. Dock
» » 2° » 11 v. Zecca
» (Rivendite di) . . . . . .
» (Comm. pel conferim. rivendite
Privative e Brevetti d'invenzione.
Pro Cavoretto . . . . . .
Pro Patria et Rege (Associazione, 12 via Santa Teresa . . . . .
Pro Pueritia (Società per l'assistenza dell'Infanzia), 19 c. Dante . .
Pro Superga, 20 v. Cernaia . . .
Pro Torino (Assoc.) pr. Camera Comm
Probi-Viri (Collegio dei), 10 v. Corte d'Appello 5
» Cancelleria e Serv. Amm . . .
Procura (Regia), 13 v. S. Domenico
» Generale presso la Corte di Cassazione, palazzo Madama . .
» Gener. presso Corte d'Appello 16 v. Corte d'Appello. . . . .
» del Re presso Tribunale Civile e Penale, 13 v. S. Domenico . .
Procuratori (Consiglio di Disciplina dei), 13 v. S. Domenico . . .
» (Elenco) . . . . . .
Prodotti alimentari (Rapp. e Comm.)
» » e Magazzini . . . . . .
» chimici e farmaceutici . . . .
» » » (Società An.), 3 p. Bodoni.
» » per Fotografia . . . . . .
» » (Unione Ital. fra consumatori e fabbr.), 22 v. Cernaia . . .
» » (Rappr. e Comm.) . . . . .
» Agricoli . . . . . .
» Amianto . . . . . .
» Gomma elastica. . . . . .
» Refrattari . . . . . .
» per uso enologico . . . . . .
Professionisti 707-
» Avvocati . . . . . .
» Disegnatori . . . . . .
» Farmacisti . . . . . .
» Geometri e Misuratori . . . .
» Ingegneri ed Architetti . . . .
» Levatrici . . . . . .
» Medici Chirurghi . . . . . .
» » Dentisti 744-
» » Oculisti . . . . . .
» Notai . . . . . .
» Periti . . . . . .
» Pittori . . . . . .
» Procuratori . . . . . .
» Ragionieri 725-2
» Scultori in marmo e bronzo. . .
» Veterinari . . . . . .
Professori Musica . . . . . .
» Accompagnamento . . . . . .
» Contrabasso . . . . . .
» Flauto . . . . . .
» Mandolino, Mandola e Chitarra

Pro[illegible]essori Tromba e Cornetta *pag.* 705
» Viola. 705
» Violino. 704
» Violoncello. 705
Pro[illegible]umieri. 208
Pro[illegible]ettori Elettrici 292
Pro[illegible]notrice dell'Industria Nazionale (Società), 54 v. Venti Settembre 832
» Belle Arti (Società), 25 v. Zecca . 636
Pro[illegible]ntuario dei pagam. della rendita 209
» tasse successione o donaz. . 207-08
Pro[illegible]prietari di Caffè (Società fra), 3 via Gaudenzio Ferrari . . . 824
Case (Elenco dei) 7
Case e Terreni (Associazione generale), 25 p. Castello 835
di miniere 294
Esercenti Arti Grafiche (Assoc., 28 c. Raffaello 827
Piazza d'armi (Circ.), 48 c. Oporto 776
Pro[illegible]tezione della Giovane (Opera cattolica), 16 v. S. Teresa 622
Pro[illegible]vincia Consiglio Prov. . . . 503
Deputazione Prov. 505
Uffizi, 9 p. Castello 505
Commissione Prov. di Assistenza e Beneficenza pubblica . . 506
Comm. Prov. Elettorale . . . 506
» Appello Imposte 515
(Commis. censuaria catasto) . 507
(Comm. per visita dei cavalli stalloni) 509
Comitato Forestale 508
Comitato per l'istituz. naz. Umberto e Margherita di Savoia per orfani operai colpiti da infort. 607
Consiglio Prov. Scolastico . . 506
» » Sanitario 507
(Elenco consiglieri della) . . . 503
Giunta Amministrativa 506
Giunta Prov. di Statistica . . . 509
Ispezioni forestali 1 *bis* v. Botero 508
(Ospizio Infanzia abband. della) 505
Tesoreria 515
Tiro a Segno (Direz. provinciale) 509
Provveditore agli Studi (V. Uff. Scol.) 502
Pseudonimi 762
Psichiatrico (Istituto), 22 v. Giulio . 649
Pubblicità (Imprese di) 262
Puerpere (Compagnia delle), 14 via S. Francesco da Paola 563
Pueritia (Pro), 19 c. Dante 574
Pulitori meccanici. 250
Polizia (Apparecchi di) 323
» (Imprese di) 291

Q

Quadri antichi (V. R. Pinacoteca) *pag.* 627
moderni (Vedi Museo Civico) . 626
Quadro dei Corpi e reparti di truppa stanziati in Torino 527
Person. Sanit. Munic. di benef. 492-99
Questura, 2 v. Ospedale 502

R

Rabbia (Norme per la cura della) *pag* 488
Racconigi (Castello di) 126
Raccordi ed access. per tubi di ferro 323
Rachitici (Istituto pei), 63 c. Firenze 573
Radiografia e Cistoscopia (Gab. di) 547
Radioscopia, Radioter., Radiografia 749
Ragguaglio delle monete estere. . 206
Ragioneria (Studi) 730
Ragionieri, Geometri, Ingegneri e Periti diversi (Albo) 725
» Profess. (Coll. dei), 4 v. Stampatori 736
Rame (tubi) 322
» incisori. 272
» (Solfato di). 293
Rammendatrici 280
Rapid (Soc. Automobili) 820
Rappresentanti e Commissionari . 349
» » Articoli tecnici 349
» » Carboni, legnami, cementi 350
» » Cartiere, Arti grafiche . . 350
» » Granaglie, farine. 350
» » Impianti elettr., illum., vetri 351
» » Indust., tess., merc., chine. 351
» » Metalli 353
» » Pellami, cuoi, concimi . . 353
» » Prodotti alimentari . . . 353
» » Prod. chim., colon., olii min. 354
» » Spediz., trasporti, assicur. 355
» e Commiss. Biciel., Automobili . 355
» » Articoli diversi 355
Rari Nantes (Soc.) Casina Sociale, Ponte Isabella 771
Real Casa (Direz. Prov. della) . . . 430
» Famiglia (Cronologia) 427
» » (Ritratti) 429
» Ordine del Lavoro 436
» Ordine del merito civile di Savoia 435
» Ordine militare di Savoia. . . 435
Reale Assicuraz. Vita, gall. Subalpina 346
» Corpo del Genio Civile 512
» » delle Miniere. 512
» Corte (Foriere della) 203
Reali Carabinieri (Stazioni) 203
Recipienti di latta 317
Réclame (Cartelli per) 252
» cromozinco. 264
Reduci Crimea (Soc.), 3 v. Rosine . . 610
» Patrie Battaglie (Società), 33 via Accad. Albertina. 611
Refezioni Scol. (V. Patronati Scol.) . 579
Refrattari (Prodotti) 283-88
Regioni e Frazioni di Torino . . . 105
Registratori-Controllori di cassa . 328
Registri (Fabbricanti) 268
Registro (Uffizi del), 25 v. Garibaldi . 516
» (Tasse di) 207
Religione 539
» (Descrizione degli Edifizi) . . 117
» Culto cattolico 539
» » israelita. 544
» » protestante 544

Religione Giornali di[illegible] pag. 757
» (Scuola di) 698
» Servizio relig. in lingua tedesca 544
Religiosi (Oggetti) 265
Rendita (Prontuario pagam. della) 209
Reparti di truppa stanziati in Torino 527
Reti e Tele metalliche 322
Rettori dei princip. Ist., delle Chiese, Arciconfrat. ed Eccles. diversi 542
Revisione delle Liste elettorali (Commissione Comun. per la) 500
Ricamatori e Ricamatrici 240
Ricamo (Oggetti per) 241
Ricchezza mobile (Commiss. Provinciale d'Appello per accertam. redditi e riscossione imposta 516
» » Commiss. comun. per applicazione Imposte dirette 500
» Ispezione Prov. Imposte dirette 516
» Agenzia superiore 516
Ricevitoria e Cassa prov., 8 v. Arsenale 707
Ricovero R. di Mendicità, 56 c. Casale 561
Ricreatorio Sacro Cuore Gesù, barriera Nizza 579
» (Oratorio S. Felice) 578
» S. Gio. Batt. La Salle, 12 v. Rosine
Ricreazione (Circoli e Società di) 763
Rifinitori di pelli 353
Rifugio (Il) ed il Rifugino, 26 via Cottolengo (Opera Pia Barolo 567
Rigattieri 244
Rilievo (Pelli impresse in) 360
Rimembranza (Soc. La), 11 v. Aporti 61
Riparatori bigiotterie, maioliche, pipe ed affini 246
Riparto Direz. Servizi Municipali 483
Riposo Festivo (Lega per il), 12 via Arsenale 709
Riproduzioni artistiche 265, 732
Risanamento e Costruz. (Soc.), 2 corso Re Umberto 815
Riscaldamento a vapore ed acqua calda 291
Risorgimento Italiano (Museo del), 30 c. Siccardi 626
Risorta (La), Soc. M. S. fra ex militari, 11 v. Gorto 611
Risparmio e Credito (Istituti di 796
» Cassa di), 7 v. Alfieri 804
» (Casse postali di) 147
Ristauratori in Ceramiche 258
Ristoranti, Trattorie e Pensioni 374, 423
» e caffè 378
Ritenuta e Rendita (Pront. pagam). 209
Ritiro delle Fanciulle traviate dette *le Maddalenine*, 22 v. Cottolengo 567
» Figlie pentite dette *le Maddalene*, 22 v. Cottolengo (Op. Pia Barolo) 567
Ritoccatori fotografici 266
Ritratti nella *Guida*:
» Famiglia Reale 429
» Senatori residenti Torino 438
» Deputati Collegi Torino 439
Ritratti Deputati Collegi Prov. [illegible]
» » altri Collegi resid. Torino
» Scola avv. Secondo, sen., Sindaco di Torino
» Consiglieri Comunali 47
» Gasperini comm. avv. Giovanni Prof. di Torino
» Boselli avv. comm. Paolo, Pres. Consiglio Provinciale
» Giordano avv. comm. Luigi, Pres. Deputazione Provinciale
» S. E. Pinelli conte Tullio, Primo Pres. Corte Cassazione
» S. E. Mons. Agostino Richelmy, Card. Arcives. di Torino
» Collino avv. Giov. e Orsi cont. prof. Delfino, Direttori *Gazzetta del Popolo*
» Chironi prof. cav. Gian Pietro, Rettore R. Università
» Calani avv. Prospero, Dir. *Gazz. di Torino*
» Frassati avv. Alfredo, Dir. *Stampa*
» Mainoni d'Intignano nob. Luigi, ten. gen. comand. il 1° Corpo d'Armata, 2 v. Davide Bertolotti
» Manno bar. Ant., Commiss. del Re nella Consulta Araldica
» Mauri avv. prof. Angelo, Dirett. del giornale *Il Momento*
» Scala avv. Stefano, Dir. *Italia Reale-Corriere Nazionale*
» Rossi comm. Teofilo, Pres. Camera di Commercio
Rivenditori di libri e giornali
Rivendite generi di priv. (Commiss. pel contenimento di)
» di sale e tabacchi
Rivoli (Descrizione)
Rivoltelle (Permesso per porto di), 2 v. Ospedale
Rosario (Conser. del SS.), 22 v. Orfane
Rosine (Istit. delle) Amministraz.
Rosticcierie e Friggitorie
Routier Italiano, 35 v. Roma
Rowing-Club Ital. (R.)
Rubinetti e Valvole in metallo
Ruolo Periti Commerc. ed industriali presso la Camera di Commercio
» Traduttori deposto presso la Camera di Commercio

S

Sacchetti in carta (Fabbricanti) *pag.*
Sacchi di tela
Sacra Famiglia (Istit.), 17 v. S. Donato
» di S. Michele (Descrizione)
Saggio Metalli preziosi 247,
» » (Verificaz.), 65 c. Vitt. Em. II
» Norm. delle Sete, 28 v. S. Francesco da Paola

Sa[illegible]atori (Mantici e cannelli per) *pag.* 333
Sa[illegible] Barolo per convalescenti Crocetta 567
Sa[illegible] e Tabacchi (Rivendite) 518
(Magazzino depos.), c. Vinzaglio (Dock) 518
(Magazz. vendita) 1° Circond. Dock 518
» » 2° Circond., 11 v. Zecca 518
Sa[illegible]siani (Oratorio dei), 32 v. Cottolengo 570
Sa[illegible]amentari e Pizzicagnoli 402
(Forniture per) 405
Sa[illegible]mi ed Olio (Magazzini) 405-23
Sa[illegible]te (Case di) 745
Sa[illegible]vamento (Soc. Ital.), 22 v. S. Francesco da Paola 771
Sa[illegible]rezza (Esercito della), 35 v. Carlo Alberto ang. 8 v. Mazzini 544
Sa[illegible] Francesco di Sales (Opera di), 32 v. Cottolengo 570
Sa[illegible]guisughe (Vedi Mignatte).
Sa[illegible]ità Mil. (Direz.) 13 v. Acc. Albert. 525
(Consiglio Prov. di), 10 p. Castello 507
(Servizi Municipali di) 487-92
Sa[illegible]itari (Apparecchi) 323
San Paolo (Opere Pie di), 30 v. Monte di Pietà 566, 800
Santificaz. delle Feste (Pia Op. della) 589
Santi Maur. e Lazzaro (Ordine dei) 433
Santissima Annunziata (Ordine della) 433
Sa[illegible]pelline (Istit. delle) 22 v. Orfane 568
Sapone e Candele (Fabbr., Negoz.) 297, 423
Abrador 298
Saponi antisettici 298
Sarte 221, 423
(Confezioni per) 221
(Forniture per) 221
(Soc. di M. S. delle Mastre e Lavor.), 9 via S. Tommaso 616
Sarti 226, 423
Mercanti) 238
(Forniture per) 221
(Soc. Coop. Fratellanza), 9 via Pietro Micca 837
Sartorie teatrali 226
Savoia (Cronologia di Casa) 427
(Real Ordine militare di) 435
Scacchisti (Circolo degli), 25 piazza Castello 766
Scagliola, Calce, Cemento, Gesso 286
Scale aeree 321
Scali ferroviari (Servizio bagagli) 204
Scalpellini e Pietre da costruzione 285
Scampoli per abiti 229
Scaricatori automatici 340
Scatole e Cartonaggi (Fabbric.) 267
di latta (Vedi recipienti) 317
Scatolette e lettere con valore dichiarato 134
Scenografi 733
Scherma (Maestri di) 706
(Club), 13 v. Ospedale 768
Schiuma (Pipe e Portasigari) 246
Scienze (Apparecchi per le) *pag.* 316
Scienze Giuridico - politico (Istituto Universitario) 647
» Matematiche, fisiche e naturali (Facoltà dell'Università) 645 47
» (Accademia Reale delle), 4 via Accademia delle Scienze 631
» (Biblioteca dell'Accademia delle), 3 v. Maria Vittoria 630
Scope (Fabbricanti di) 283
Scrittori 762
Scrittura (macchine per la) 328
Scritturazione (Gabinetti pubbl. di) 263
Scrivere (Macchine da) 328
Scuderie e Sellerie (Specialità per) 280
Scultori legno ed Intagliatori 273
» bronzo 734
» marmo 734
Scuola Applicaz. Artiglieria e Genio, ang. v. Arsenale e Arcivescovado 654
» Applic. per gl'ingegneri, Castello del Valentino 649
» *Archimede*, 4 v. Basilica 692
» Arti e Mestieri, 30 v. S. Domenico 666
» Assistenza degli infermi e soccorsi d'urgenza, 24 v. S. Massimo 604
» Ballo 706
» Canto Corale (Associaz. Generale degli Operai) 779
» Chimica *Cavour*, 3 c. Oporto 667
» Commercio Garnier, 22 v. Alfieri 685
» Commercio *Massimo d'Azeglio*, 9 v. Bogino 685
» Commercio (Regia), 55 v. Saluzzo 663
» Commercio Municipale (Serale), 19 v. Princ. Amedeo 666
» Commercio Sup. (pr. Università) 688
» Conceria, 4 v. Amedeo Peyron 691
» Declamazione 706
» Disegno (Serale) 666
» Educazione fisica per operai, 11 v. Magenta 766
» Elettrotecnica (Popolare), 128 c. Regina Margherita 687
» Equitazione 706
» Farmacia, 4 v. Accad. Albertina 646
» Femminile *Maria Cristi. Gribaudi*, corso Dante 692
» Festiva femm. di comm. e di lingua francese, 12 v. Mercanti 682
» Ginnastica 706
» Guerra, 6 v. Bogino 654
» Internaz. elemen. con Giardino d'infanzia, 20 v. Ospedale 697
» Magistero, Facoltà di Filosofia e Lettere 646
» » Facoltà Scienze matemat., fisiche e naturali 645
» Mandolino, chitarra (Soc. *Amor*), 10 v. Barbaroux 778
» Meccanici-conduttori di automobili, 27 v. Maria Vittoria 691

Scuola:

» Musicale (Liceo Musicale), 8 via Rossini . . . . . *pag.* 667
» Normale femminile pareggiata *Domenico Berti*, 30 c. Valentino 664
» Normale femminile di educaz. fisica, 23 c. Re Umberto . 664
» Paleografia, 12 p. Castello . . . 653
» Popolare di Elettrotecnica, 128 c. Regina Margherita 687
» Popolare femm. festiva (M. C. Gabaudi), c. Dante 692
» Popolare Festiva (Società *Archimede*), 4 v. Basilica 692
» Popolare Universitaria, 19 v. Po 687
» Profess. tappezzieri stoffe, 9 via Cavour 691
» Profess. orefici, 3 v. Cittadella. 692
» Religione, 12 v. Arcivescovado . 698
» Samaritana d'Italia, 9 p. Vittorio Eman. I. 640
» Scherma 706
» Serale V. Bersezio d'ambo i sessi della Società *C. Colombo*, 24 via Saluzzo 618-93
» Serale di Commercio, 19 v. Principe Amedeo 666
» Super. Medicina Veter., 52 v. Nizza 653
» Tecnica *Carlo Ignazio Giulio*, 57 v. Saluzzo 662
» » *Germano Sommeiller*, 12 via Montecuccoli 661
» » *Lagrange*, 14 v. Rosine . . 661
» » Femminile di Torino, 5 via Sagliano 662
» » *Plana*, 36 v. Garibaldi . 660
» » *Tom. Valperga di Caluso*, 30 v. Porta Palatina . . . 662
» Tipografica ed Arti affini, 37, 39 v. Carlo Alberto 690

Scuole:

» Governative (Insegn. Milit.) . . 654
» » (Insegn. Secondario . . . 657
» » (» Superiore) . . . 641
» Infantili Urbani (Società), 25 v. Principe Tommaso . . 592
» » Suburbani (Federazione) 33 v. Po. 593
» Municipali: Insegn. Primario . 668
» » Secondario 665
» Officine serali, 63 ang. v. Ormea e Bidone 689
» Popolari *Da Camino*, 2 v. della Consolata 685
» Serali di disegno 666
» Superiori femm. Municip. *Margherita di Savoia*, 1 v. della Cittadella 665
» e *Maria Laetitia*, 12 v. Mercanti . 665
» Tecniche Operaie di *San Carlo*, v. della Zecca, vic. Benevello 686
» » Governative 657
» Valdesi 598

Scuole element. femminili diurne:

» Commiss. perman. d'istruz. *pag.* 66
» Comitati di vigil. Scuole ser. 58
» Direzione centrale 56
» Direzioni locali 56
» Deputati di vigilanza 56
» Ispettrici 56
» Maestre 56
» Maestri 56
» Supplenti 68
» Elementari maschili serali . . 68
» » femminili festive diurne . 68
» Serali (Comitati di sorveglianza 58
» Urbane. 56
» Suburbane 57
» Maschili serali suburbane. . . 58
» Femminili festive suburbane . 58
» (Patronati Scolastici delle). . . 58

Scuole elementari masch. diurne:

» *V. Alfieri*, 8 v. Susa 668
» *Aurora*, 26 v. Ponte Mosca. . . 669
» » *Succursale*, Barr. Lanzo . 669
» *Boncompagni*, 7 v. Galvani . . 669
» *Consolata*, 1 v. Ariosto 670
» » *Succ.*, Dora e Borgo Dora. 670
» » » v. S. Domenico . 670
» *M. Coppino* (Crocetta) 670
» *D'Azeglio*, 7 v. Superga. . . . 670
» » *Succursale*, Rubatto. . . . 670
» *Monviso*, 7 v. Melchior Gioja . 671
» *Pacchiotti*, 8 v. Bertola . . . 671
» *Po*, 6 v. Barolo 671
» » *Succursale*, v. Riberi . . 672
» *Rayneri*, 28 c. del Valentino e via Burdin 672
» » *Succursale*, 24 v. Saluzzo. . 672
» *Ricardi di Netro*, v. Montecuccoli 673
» *Rignon*, 39 v. Massena 673
» *Rosmini*, 3 v. Cittadella 673
» » *Succursale*, (Cittadella), 31 v. Bertola 674
» *Sclopis*, 25 v. Carmine 674
» » *Succursale*, c. Valdocco . . 675
» *Silvio Pellico*, 102 v. Mad. Cristina 672
» *Tommaseo*, 19 v. Mille 675
» *Torquato Tasso*, 15 v. Basilica. . 675
» *Vanchiglia*, 17 v. Buniva. . . . 676
» » *Succ.*, v. Messina e v. Napione 676
» *Vinc. Troya*, 19 v. Princ. Amedeo 672

Scuole element. femminili diurne:

» *Alfieri*, 8 v. Susa 668
» *Aurora*, 2 v. Chivasso. 669
» » *Succursale*, Barr. Lanzo. . 669
» *Boncompagni*, 7 v. Galvani . . 669
» *Consolata*, 1 v. Ariosto. . . . 670
» » *Succurs.*, Borgo Dora. . 670
» *M. Coppino* (Crocetta) 670
» *D'Azeglio*, 7 v. Superga 670
» » *Succursale*, Rubatto. . . . 670
» *Monviso*, 7 v. Melchior Gioia. . 671
» *Pacchiotti*, 10 v. Bertola . . . 671
» *Po*, 12 *bis* via Rossini, 8 v. Barolo 672
» » *Succursale*, v. Riberi . . . 672

Scuole Municipali elementari:

» *Rayneri*, 23 v. Burdin. . . . *pag.* 672
» » 24 v. Saluzzo 673
» *Ricardi di Netro*, 16 v. Donati. . 673
» *Rignon*, 39 v. Massena. 673
» *Rosmini*, 3 v. Cittadella 674
» » *Succursale* (Cittadella) 31 v. Bertola 674
» *Sclopis*, 25 v. del Carmine . . . 674
» » *Succursale*, Valdocco . . . 675
» *Silvio Pellico*, 102 v. Mad. Cristina 672
» » *Succursale*, v. Monti . 672
» *Tommaseo*, 19 v. dei Mille . 675
» *Torquato Tasso*, 15 v. Basilica . 675
» *V. Troya*, 19 v. Princ. Amedeo. 672
» *Vanchiglia*, 17 v. Buniva. . . . 676
» » *Succ.*, v. Messina e v. Napione 676
» *annessa alla Normale*, 30 c. Valentino 676

Scuole suburbane elem. maschili e femminili diurne 677
» » (Succursali 677
Maschili serali 682
Femminili festive diurne . . . 682
Sedie (Fabbricanti) 277
(Impagliatori). 277
Segherie idrauliche ed a vapore . . 280
Sego 297
Segretari di Stato (Ministri). . . . 437
» (Sotto) di Stato 437
Segretariato del Popolo, 12 via Bogino 625
presso la *S. M. La Torinese* . . 625
Selciatori 288
Sellai 305, 423
» (forniture per) 306
Sellerie e Seuderie (specialità per, 280
Selvaggina e Pollame (Venditori). 402
Seme Bachi (Negozianti) 249
Sementi (Negozianti in). 258
Seminario Metropolit., 83 via Venti Settembre. 541
» (Descrizione del) 113
Senato del Regno (Presidenza) . . 437
Senatori residenti in Torino . . . 438
Sepolture (Norme e tariffe) 190
Serica e Bacologica Associaz), 26 via Ospedale 827
Sericoltura (Museo Naz. di Bacologia e), 26 v. Ospedale 628
Servizi municipali (Riparto Direzione) 483
» » e Tariffe varie 203
Servizio agli Scali Ferroviarii . . 204
» Amministr. e Cancelleria Uffici Conciliatori e Probi-Viri. 486, 537
» Batteriologico Municipale . . . 487
Celtico governativo 557
» (Sezioni del). 557
Chimico municipale 488

Servizio Cimiteri, feretri, sepolt., ecc. Tasse) . . . . . *pag.* 190
» Disinfezione Municipale . . 488
» Guardia Medica notturna munic. 490
» Guardie Urbane a punti fissi . 203
» Mortuario (Prezzi feretri) . . . 194
» » (Tariffe necrofori). . . . 195
» » (Tariffe carri funebri) . . . 194
» Postale 127
» Sanitario Municip. 487, 92
» Sanitario dell'Alleanza Cooper. Torinese 557
» Telefonico intercomun. . . . 165
» » internazionale . . 165
» Telegrafico 159
» Veterinario munic. 488
Seta (Assaggiatori). 217
» (Associaz. serica), 26 v. Ospedale 827
» (Banchieri e Negozianti). . . . 247
» (Cascami di) 234
» Condizione normale 247
» (Filatoio) 249
» Mediatori 247
» Nastri) 220
» (Sotto-sindacato serico) 600
» Tessitrici. 249
Sete torte, tinte e greggie Negozianti) 249
Seterie e Velluti (Negoz. e Fabbric.) 249
Setacci 245
Sezione R. Tesoreria Prov. presso Banca d'Italia, 8 v. Arsenale . 515
Sezioni Guardie Municipali 491
» Polizia rurale. 203
» Polizia urbana 203
Sferisterio (Giuoco del Pallone) c Re Umberto 773
» Spagnuolo, 73 v Mad. Cristina . 774
Siero antidifterico (preparaz. munic.) 488
Sifilicomio di Torino, 14*bis* c. Cairoli 550
» Clinica 648
Sifoni per acque gazose (fabbr.) . . 324
Ski Club, presso Club Alpino Ital. . 765
Sindacato Agric., 4 v. Stampatori. . 831
» Subalp d'Assic. mutua contro gl'Infortunii sul Lavoro, 24 via Ospedale 596
» Operai Ferrov., ecc., 12 c. Siccardi 617
» (Sotto) Serico del Sindacato Subalpino, 24 v. Ospedale . . . 600
Sindaco e Giunta Municipale Torino 482
Sindone (Cappella della SS.) . . . 120
Smaltatori 253
» su oro e argento 248
Smalto (applicazione vernice a) . . 302
Smerigliatura vetri e cristalli. . . 257
Smeriglio e mole. 257
Sobborghi 105-06
Società d'Assicurazioni 344
Soccorso in caso d'urgenza scuola 604
» (Patronato di), 15 v. S. Dalmazzo 600
» (Soc. Nazion. Ital. per soccorso ai feriti). 604

Società (Riassunto Enti Sociali classificati secondo lo scopo loro).

- **Agrarie:**

Accademia (R.) d'Agricolt., 33 via Valperga Caluso . . . . *pag* 634
Associaz. Serica e Bacologica Piemonte, 26 v. Ospedale . . . 827
Circolo Enofilo Subalpino, 4 via Stampatori 831
Comizio Agrario, 4 v. Stampatori 828
Commissione Viticoltura ed Enologia provincia di Torino, 6 via Arcivescovado 830
Consorzio Bealere di Vanchiglia 826
Consorzio Canali di Lucento (Direzione) 835
Consorzio Interprov. Subalpino contro invas. fillossera (presso Prefettura) 508
Federazione Cattol. Agricola Torinese, 12 v. Arcivescovado.
Sindacato Agricolo Torino, 4 via Stampatori 831
Bonifica terreni Ferraresi, 22 piazza Solferino 826
Ital. Avicoltura, 40 v. Carlo Alb. 767
Naz. Zootecnica, 40 v. Carlo Alb. 767
(R.) Orto-Agricola Piemonte, 4 v. Stampatori 830
Unione Bealere derivate dalla Dora Riparia, 7 v. Orfane . . 826

— **Artistiche** (Belle Arti):

Accademia Albertina (R.) di Belle Arti, 4 6 v. Accad. Albertina . 633
Amici dell'Arte, 9 v. Bogino . . . 764
Archeologia e Belle Arti, 4 via Accad. delle Scienze 634
Circolo Artisti, 9 v. Bogino . . . 763
Fotografica Subalpina, 23 via Maria Vittoria 764
Incoraggiamento Belle Arti (presso Circ. Artisti), 9 v. Bogino . . . 764
Promotrice Belle Arti, 25 via della Zecca 636
Unione Dilettanti fotografi . . . 764

- **Bene economico-morale del Commercio ed Industria:**

Associazione Chimica Industriale, gall. Nazionale, ingr. A 633
Assoc. Industria Meccan. ed Arti affini, 54 v. Venti Sett. 833
Associaz. Ital. Industria e Commercio cuoio, gall. Nazionale, ingr. C. 832
Associaz. Propriet. Esercenti Arti Grafiche, 28 c. Raffaello. . . . 827
Associaz. Salumieri, Negoz. commestibili e mag. aliment., 22 via Monte Pietà 832
Associazione Serica e Bacologica Piemonte, 26 v. Ospedale . . . 827
Associaz. Utenti caldaie a vapo Piemonte, 17 v. Carlo Alb. *po*
Borsa del Lavoro, 18 v. Botero
» » 2 v. S. Tomma
Camera del Lavoro, 12 c. Siccar
Confederazione Esercenti, 22 v Monte Pietà . . . . . .
Confederaz. Industriali e Co mercianti, 18 v. Botero . .
Confettieri, Caffettieri e Liq risti, 16 v. Mercanti.
Droghieri, 21 v. Lagrange .
Esercenti, Commercianti ed Ind striali della barr. S. Paolo
Esercenti Prestinai, 1 v. Bast Verde e v. Beccherie . . .
Federazione per la tutela degl teressi commerciali in Tor 5 p. Palaz. Città.
Promotrice Industria Nazional 54 v. Venti Sett. . . . . .
Tessitori in seta (Pia Unione Lavor.), 15 via delle Rosine.
Unione Confettieri e Pasticcie 3 gall. Geisser 1ª scala.
Unione Esercenti, Commercian ed Industriali del Borgo e ba riera S. Paolo . . . . . .
Unione Esercenti, Commercian ed Industriali di Borgo S. Se vario, 14 v. Orto Botanico .
Unione Generale Esercenti e Co mercianti, 22 via del Monte Pietà . . . . . .
Unione Miglioramento fra Caffe tieri e Liquoristi, 14 v. Teres
Unione Negozianti e Fabbrican cappelli ed affini, 57 v. Po.
Unione Negozianti ed Industriali 10 v. S. Tommaso.
Unione Principali Lattonieri, Fo tanieri e Gasisti, 4 *bis* via de l'Ospedale. . . . . .

— **Beneficenza e Filantropia:**

Asili Infant. Urbani, 25 v. Prin cipe Tommaso. . . . . .
Asili Notturni, 123 via Ormea
Asili pei lattanti, 19 v. Ospedale
Associaz. Carità (Collegio Artigia nelli), 14 c. Palestro . . . .
Assoc. Catt. Intern. protezio della giovane, 6 v. S. Teresa
Associaz. Dame Carità della Par rocchia S. Giulia, 47 c. Regina Margherita . . . . . .
Associaz. Croce Rossa Ital., 9 p. Vi torio Em. I. . . . . .
Associaz. Universitaria Torinese 6 v. Andrea Doria . . . . .
Banco Benefic. Opere Pie Unite, 3 v. Arcivescovado. . . . . .

- **Società.**

— **Beneficenza e Filantropia:**

ongregazione dei Comensi e Milanesi, 5 v. Franco Bonelli *pag.* 577
asa dei Luganesi, 77 v. Gioberti. 578
assa Assistenza per la Maternità, 0 v. Mercanti 604
assa Naz. Assicuraz. infortuni Operai sul lavoro (presso Cassa Risparmio), 7 v. Alfieri . . 806
olonie Alpine per fanciulli poveri, v. Arsenale 601
ucina malati poveri, 21 v. Lagrange 586
eraz. Asili Inf. Suburb., 55 v. Po
aise de Bienfaisance de Tu, presso il Console francese, 4 v. Princ. Tommaso.
t. *Pane Quotidiano*, contro l'accattonaggio, 25 v. Ponte Mosca. 586
ituz. Naz. Umberto e Margherita di Savoia per orfani Operai morti infortunio lavoro . . . 607
stituzioni Israelitiche di Benefic. 597
stituzioni Protestanti di Benefic. 598
tal. di Salvamento, 22 v. S. Francesco da Paola 771
Lavoro pei poveri, 15 v. Pio Quinto 599
L'Unione (Soc.) fra Artisti ed Industriali, gall. Nazionale, scala *E* 614
Opera Assist. Operai Ital. emigrati, 35 v. Venti Settembre 577
Opera Istruzione, Benefic. Spazzacamini, 12 v. Arcivescovado 590
Magistrale *Carlo Pozzi* fra Insegn. Primari d'Italia, vic. Benevello 609
Margherita di Patr. pei Ciechi . 604
Mutua benefic. Commessi ed Apprend. di Comm., 17 v. Bogino 615
Nazion. Ital. Soccorso feriti patrie guerre, 24 v. Carlo Alberto 604
Opera Pia Cerutti, 5 vic. S. Maria 615-24
Opera Pia Gaia dei Gioiellieri, Orefici e Argentieri, 9 v Roma. . 590
Opere Pie S. Paolo, 32 v. Monte di Pietà 800
Ospizio Marino Piemontese, Ospedale S. Giovanni. 601
Patrocinio Poveri dimessi dal Manicomio, 22 v. Giulio 588
Patronato giovani operaie, 14 v. Assarotti 621
Patronato Soccorso Operai colpiti da infortunio sul lavoro, 15 via S. Dalmazzo. 600
Pia Congregaz. Banchieri, Negozianti e Mercanti, 25 v. Garibaldi 591
Pro Pueritia, 19 c. Dante 574
Segretariato del Popolo (gratuito), 12 v. Bogino 625
Segretariato del Popolo, presso la S. M. *La Torinese*. 625

— **Commerciali e Industriali:**

Alleanza Coop. Torinese, 15 strada Stupinigi . . . . . *pag.* 835
Banca d'Italia, 8 v. Arsenale . . 796
Bonifica terreni Ferraresi, 22 p. Solferino 826
Carbonifera Austro-Italiana di Monteprominа, 54 v. Venti Sett. 821
Consorzio Macellai salatura e vend. pelli, gall. Nazionale. . 824
Consorzio fra propr. del Monferrato, 67 v. Venti Settembre . 824
Consumatori Gas, 13 v. Alfieri . . 817
Coop. Edilizia Subalpina. . . . 837
Coop. Ferroviaria di consumo . 836
Coop. lavoro produz. operai Gasisti, 42 c. Savona 822
Cotonificio Rolla, 38 v. Sacchi . 825
Direz. Canali consortili di Lucento, 19 v. Porta Palatina 835
Esercizio Ferr. Torino-Ciriè-Lanzo, 13 v. Ponte Mosca 793
Fabbrica Ital. di lime ed utensili, 13 v. Finanze 821
Fonderia caratteri e fabbrica macchine Ditta Nebiolo e Comp., 1 c. Palermo (Soc. in Accom.) 818
Ital. Autori, 8 v. Accad. Albertina 827
Italiana Gas, 23 v. Arsenale. . . 817
Ital. Lane e Pelli, 8 c. Re Umberto 825
Ital. Strade Ferrate Mediterraneo 789
La Cooperante per costruz. abitaz. operaie, 3 c. Reg. Margherita . 815
Lavoranti lime (Società Cooper.), 14-16 v. Ponte Mosca 322
Lavoranti sarti (Soc. Coop.), 9 via Pietro Micca 837
Miniere Oro d'Antrona (Co. Limited), 38 v. Mazzini. 821
Miniere Oro d'Evançon (Co. Limited), 38 v. Mazzini 821
Miniere di Rame di Ollomont, 9 v. Pietro Micca 820
Officine meccaniche e Fonderie Mich Ansaldi e C., c. Vercelli 820
Reale Mutua quota fissa contro incendi, 6 v. Orfane. 814
Torinese Tramways e Ferrovie Econom., 114 c. Reg. Margherita 816
Unione Bealere derivate dalla Dora Riparia, 7 v. Orfane . . 826
Unione Ital. fra consumatori e fabbricanti prodotti chimici, 22 v. Cernaia 822

Anonime

Banca Commerciale Italiana 9 via S. Teresa 800
Banca Cooperat. Operaia, 15 via Arsenale 808
Banca Cooperat. Piccolo Credito, 12 v. Pietro Micca. 808
Bancaria Italiana, 11 v. S. Teresa 806
Banco di Roma, 20 v. S. Teresa . 807

Segue **Società**.

— Commerciali e Industriali:

Anonime

Banco Sconto e Sete, 11 v. S. Teresa 806
Carbonifera Austro-Ital. di Montepromina, 15 v. Alfieri . . . 821
Carbonifera Toscana, 15 v. Alfieri 822
Carrelli automatici Morasso . . 817
Cartiera Italiana, 39 v. S. Secondo 817
Cartiere Meridionali, 4 v. dei Mille 818
Compagnia d'Assicuraz. danni incendi, 18 v. Maria Vittoria . . 814
Comp. Gener. Tramvie a vapore Piemontesi, v. Nizza ang. corso Vittorio Eman. II. 795
Condotta Acque potabili Torino, 9 c. Re Umberto. 814
Consorzio Industriale importaz. Carboni fossili, 12 v. Carlo Alb. 822
Consumatori Gaz-Luce, 13 v. Alfieri 817
Cooper. Esercenti fuori cinta per riscossione tassa dazio cons., 22 v. Monte Pietà 834
Elettricità Alta Italia, 21 v. Arsenale 815
» Linee - Officine 167
Elettrotecn. Ital., 60 v. Pr. d Acaja 816
Esercizio Teatro *Vitt. Eman. II.* 827
Esplodenti e Prodotti chimici, 3 p. Bodoni 823
Fabbricazione Gallettine e affini, 35 v. Mantova 823
Fabbrica Italiana di Automobili, 35 c. Dante 819
Fabbrica Torinese Colla e Concimi 96-102 strada Circonvallazione 826
Fabbriche Ital. lime ed utensili, 13 v. Finanze 821
Ferrovia Alessandria-Novi - Piacenza, 28 v. S. Dalmazzo. . . 794
Ferrovia Centrale e Tramvie del Canavese, 15 v. Alfieri 794
Ferrovia Mantova-Modena, 9 via S. Teresa 794
Ferr. Santhià-Biella, 15 v. Alfieri . 794
Ferr. Superga, 114 c. Regina Margherita 795
Ferr. Torino-Pinerolo, 15 v. Alfieri 793
Feste Natalizie e Capo d'anno, 2 v. Finanze 824
Finanziaria Industriale Torinese, p. Statuto. 815
Forze Idrauliche Alto Po, 3 corso Duca di Genova. 826
Forze Idraul. Moncenisio, 10 via Arcivescovado 826
Italiana Applicazioni Elettriche, 10 v. Arcivescovado 816
Istituto Ital. Credito Fondiario presso Banca d'Italia 797
Ital. Ghiaccio artificiale, 7 v. Susa 823
Ital. per il Gaz, 23 v. Arsenale. 817
Per l'industria del latte, 1 corso Valdocco . . . . . *pag*
La Balnearia (Coop. fra Impieg. Profess. per cure balnearie climatiche) 4 v. Bogino . .
La Decoratrice (Soc. anon. coop. di lavoro), 10 c. Cairoli . .
Lanificio di Pianceri e Torino 1 p. S. Carlo . . . . . .
L'Unione, Banca Cooper. di Credito 76 v. Venti Sett. . . . . .
Manifatt. Lane Borgosesia, 16 corso Re Umberto . . . . . .
Manifattura Pellami e Calzature 76 v. S. Chiara . . . . . .
Mineraria industriale Piemontese 11 p. S. Carlo . . . . . .
Mineraria Ital. (Miniere del Bert e Ghinivert), 27 v. Bogino. . .
Miniera Carbone Bacu-Abis, 15 via Alfieri . . . . . .
Miniere Monteponi, 15 v. Alfieri
Molino *Re*, ang. v. Bellini e via S. Quintino . . . . . .
Nazion. Officine Savigliano, 40 via Venti Sett. . . . . .
Officine già Fratt. Diatto, 10 via Moncalieri. . . . . .
Piemontese di Elettr., 9 v. Bogino
Proprietari e Titolari Caffè, 3 via Gaudenzio Ferrari . . . . . .
Risanamento e Costruz., 2 corso Re Umberto . . . . . .
Telefonica Alta Italia, gall. Nazion.
Termotecnica e Meccanica, già *Lod. Torizzo e C.*, 50 str. Circonvallazione (barr. Colombaro) . .
The Austro-Italian Trading Co. Ltd., 14 v. Principe Amedeo .
Torinese Automobili Rapid . . .
Tramvie di Torino, 114 c. Regina Margherita . . . . . .
» — linee ed officine. . . . .
Tramvie Occid. a vapore Torino
Trasporti (Coop. fra Industriali e Commercianti), 31 v. Nizza . .
Unione Militare (Soc. Coop.), ang. vie Bertola e Genova . . . .
Unione Tipog.-Editrice Torinese, 28 c. Raffaello . . . . . .

— **Istruzione, Educazione:**

Archimede (Società e Scuola per operai fabbri-ferrai, meccanici ed affini), 4 v. Basilica. . . .
Asili Infant. Urbani, 25 via Principe Tommaso. 592
Associazione Gen. M. S. ed Istruzione Operai, 12 c. Siccardi. .
Assoc. Naz. Insegn. Scuole Medie, 10 v. Garibaldi 610

S[illegible] **Società.**

[illegible]truzione, Educazione:

[illegible]ssoc. Naz. Insegn. Scuole Medie, 52 v. Garibaldi . . . . . *pag.* 609
[illegible]ssoc. cristiana della gioventù, 15 v. Pio Quinto 599
Associaz. Universit. Torin., 6 via Andrea Doria 774
Circolo Filologico, 24 v. Ospedale 688
Club Alpino Ital., v. Alfieri 9. . . 765
Comit. Popolare permanente per premi Operai anziani (presso la Camera Commercio ed Arti), 28 v. Ospedale. 620
Corda Fratres (Federazione Internazionale Studenti) 774
Cristoforo Colombo (Società M. S. e Previdenza) 76 v. Nizza . . 618
Educhi privati e famigli, 34 via S. Massimo
Federaz. Asili Infantili suburbani, 55 v. Po 593
Fratres ex Advenis, 55 v. Saluzzo 774
Istruz., Educaz. e M. S. fra Insegnanti, 11 v Goito 609
La Pedagogica (Soc.), 7 v. Arsenale 608
Lega Ital. d'Insegnamento (Circolo di Torino), 4 v. Melchior Gioia 689
Lega per la moralità pubblica, 3 v. Accad. Albertina 621
Lega per la tutela degli interessi femminili, 6 v. Botero.
Massoneria, 26 p. Castello . . . 620
Opera Cattolica Internaz. per protez. della giovane, 1 v. S. Teresa 622
R.) Patrocinio per correzione, educazione ed istruz. giovani minorenni, 3 v. Arcivescovado 587
Patronato scolastico Centrale. . 579
Scuola Ital. di Conceria (Assoc. Ital. Industria e Commercio cuoio), 4 v. Amedeo Peyron. . 691
Scuola professionale dei parrucchieri, 4 v. Giovanni Prati.
Scuole-Officine ser., 63 v. Ormea 689
Scuole Tecniche Operaie S. Carlo, v. Zecca e vicolo Benevello. . 686
Scuola Tipograf. ed Arti aff., 37 via Carlo Alberto 690
Unione Escursionisti, 14 via dei Mille 765

— **Letterarie, Storiche:**

Deputazione (R.) Studi di Storia Patria per antiche Provincie e Lombardia, 12 p. Castello . . 635
Soc. di Cultura, gall. Nazionale. 635
Società *Dante Alighieri* 637
Società Storica Subalpina . . . 637

— **Musicali:**

Accademia canto corale *Stefano Tempia*, 19 v. Princ. Amedeo *pag* 779
Accademia Filarm., 5 p. S. Carlo 763
Accademia Mandolinistica, galleria Nazionale, scala F.
Cassa Pensioni fra Artisti Musica, 3 v. Po 606
Circolo corale *Amicizia* 778
Concerti, 12 v. Berthollet . . . 763
Corale Arte e Diletto, 18 v. Priocca
Corale del Martinetto, 67 v. S Donato.
Corale ed istrumentale Armonia, 19 v. Cellini.
Cor. Protest., 15 v. Pio Quinto . . 779
Coristi teatrali, 12 v. Barolo e 49 v. della Zecca.
Corpo di Musica già Associazione Gen. Operai, 7 v. Montecuccoli 779
Corpo Musica S. Davide dell'Unione Operaia Cattolica, 18*bis* v. Rosine 780
Dei Concerti, 9 v. Berthollet . 763
Filarmonica Borgo Po, 1 v. Santorre Santarosa.
Filarmonica *Vittorio Emanuele*, 1 v. Basilica. 779
Musica Assoc. Gen. M. S. Sott'uff., Caporali e Soldati in congedo, 8 c. Palestro 779
Orchestrale Torinese, galleria Subalpina 610
Palestra *sempre Costanza*, 6 via Riberi. 766
Scuola corale (Assoc. Gen. Operai), 12 c. Siccardi 779
Scuola sociale mandolino e chitarra *Amor*, 10 v. Barbaroux . 778
Unione Corale Oper., 44 v. Cuneo.

— **M. S. Previdenza, Cooperazione:**

Abitaz. civili (Soc. cooperativa), 4 v. Bogino 623
Abitaz. popolari (Soc. torinese), 60 v. Colli 623
Addetti ai Banchi Lotto, 2 via Bogino.
Alleanza Cooperativa Torinese, 15 strada Stupinigi 835
Alpini in congedo (Soc.) 612
Armaiuoli, 35 v. S. Domenico.
Artisti e Contadini di Pozzo di Strada, 92 v. S. Donato, Conceria Azimonti.
Artisti Tipografi (Soc.), 31 v. Po 619
Assoc. Gener. di M. S. fra operai Decoratori, 10 v. S. Domenico.
Associazione Gen. Impieg. Civili Pubbl.-Amm., 4 v. Bogino . . 607
Associazione M. S. Infermieri ed infermiere, 24 via S. Massimo 624

Segue **Società.**

— **M. S. Previdenza Cooperazione:**

Assoc. gener (nuova) d'ambo i sessi, 9 v. Cavour.
Assoc. Generale Operaie, 6 piazza Carignano . . . . . *pag.* 623
Associazione Insegnanti private, 8 via Sant'Agostino 609
Associazione Gen. M. S. e Fratellanza R. Carabinieri congedati e pensionati, 1 v. Botero. . . 611
Associazione Gen. M. S. ed Istruzione Operai, 12 c. Siccardi . 622
Associazione Gen. M. S. Sott'Ufficiali, Caporali e Soldati in congedo, 24 v. Cavour. 613
Associazione Stampa Subalpina, galleria Supalpina. 758
Bersaglieri (Gener. fra ex) 9 via Cavour.
Bidelli ed Inservienti Munic., 12 v. Mercanti.
Borgo Rossini, 10 v. Catania.
Borgo Rubatto, 6 vic. d. Brocca.
Brentatori, angolo vic. del Montone, e v. Principe Amedeo.
Calzolai (Unione fra Lavoranti), 4 v. Bertola.
Camera del Lavoro, 12 c. Siccardi 617
Cantonieri della Prov., 5 v. Corte d'Appello.
Cappellai, 57 v. Po.
Carrozzai e Sellai, 36 v. S. Massimo
Cartolai ed affini (Unione) . . . 619
Casa Benefica (ex allievi), 31 via Bertola 615
Cassa Ital. Mutua Cooperativa per Pensioni, 9 via Pietro Micca . 606
Cassa Naz. Previdenza invalidità e vecchiaia Operai (presso Cassa Risparmio), 7 v. Alfieri. . 212, 605
Cassa Pensioni fra artisti musica, 3 via Po. 606
Cassa Pia di Previd. della Stampa Subalpina, gall. Subalpina . . 619
Cassa Risparmio, 7 v. Alfieri. . . 804
Casse Postali Risparmio (Norme) 147
Cementatori, stuccatori ed arti affini, 4 v. Reggio
Circolo e Società M. S. Sordo-Muti, 7 via S. Dalmazzo 624
Colonie Marine Cooperative, galleria Nazionale 600
Comizio generale fra gli ex militari 1848-70, 11 v. Zecca . . . 610
Comizio Primar. Veterani 1848-70, 3 via Rosine 610
Comizio dei Battaglioni Mobili della Guardia Nazionale, 10 via S. Tommaso.
Commessi ed Apprendisti di Commercio (Soc.), 17 v. Bogino *pag*
Commessi ed Impiegati di Commercio (Unione), 7 v. Lagrange
Compagnia di M. S. fra Cocchieri e Palafrenieri, 18 via Carlo Alberto . . . . . .
Concessionari di Vetture, 11 via Monferrato.
Conciatori (Operai), 8 v. Ancona.
Confederazione Militari ed Operai, 11 via della Zecca . . . . .
Cooperativa Braccianti ed Affini, 187 v. Nizza.
Cooperativa ferrov. di Consumo 15 viale di Stupinigi. . . . .
Cooper. Selciatori, 21 v. S. Giulia.
Cristoforo Colombo (Soc. M. S. e Prev. d'ambo i sessi), 76 v. Nizza
Croce Rossa It., 9 p. Vitt. Em. I.
Cuochi, Camerieri e Proprietari (Soc. di collocamento e Cassa pensioni), 2 v. Conte Verde.
Damigelle Evangeliche . . . . .
Decoratori, 28 v. S. Agostino.
Dipendenti dal Municipio (Soc.), 33 v. Porta Palatina . . . . .
Ecclesiastici (Soc.), 12 v. Arcivesc.
Fabbri ferrai (Soc. fra Mastri), 21 c. Vittorio Em. II, ...
Falegnami, Ebanisti e Carrozzai (Mastri), 5 vicolo S. Maria . .
Fattorini di Banca e Comm. (Soc.), 1 v. S. Teresa . . . . . .
Fattorini (Fratellanza) Staz. ferroviarie, 7 v. S. Secondo . .
Federazione Italiana dei Lavorat. del Libro, 31 v. Po . . . . .
Federazione Ital. Lavoratori dello Stato, 5 v. Barbaroux . . . .
Femminile esterna Manifattura Tabacchi, 5 v. Barbaroux.
Ferrovieri di Torino (Sindacato Operai), 12 c. Siccardi . . . .
Fonditori ghisa e bronzo, 7 via Tarino.
Fratellanza (La) Artigiana, 18 via S. Teresa.
Fratellanza (La), gall. Nazionale
Fratellanza Stabilim. Governativi 18 c. Casale.
Frutta e verdura (Negoz.), 11 p. Emanuele Filiberto
Guardie a fuoco, 126 corso Regina Margherita.
Imballatori, 10 v. Barbaroux.
Impiegati d'ordine dipendenti dal Ministero della guerra, scala F galleria Nazionale . . . . . .
Impiegati Strade Ferr. Continentali italiane, 2 v. Galliari . .

e **Società.**

S. Previdenza, Cooperazione:

mpiegati Civili, 4 v. Bogino *pag.* 607
» di Comm. (Unione Commessi ed). 7 v. Lagrange. . 607
mpiegati Secondari delle Regie Ammin. e degli Istit. pubblici di Torino, 28 v. Maria Vittoria.
mpiegati Secondari della R. Università di Torino ed altri Istit. governa. d'istruz., 15 v. Po
mpiegati (Soc. Naz., Milano). . 624
nfermieri ed Infermiere (Assoc.) 24 v. S. Massimo 624
nsegnanti, 11 v. Goito. 609
nsegnanti private e (Assoc.), 8 via Sant'Agostino 609
nsegnanti Scuole Medie, 57 via Garibaldi 609
nsegnanti Scuole Medie, 10 via Garibaldi 610
La Concordia (Soc. M. S.), 4 corso Vercelli. 618
La Fratellanza (Soc. M. S. Impiegati Pubbl. e Priv.), gall. Nazionale 610
La Rimembranza (Soc.), 11 v. Aporti 615
L'Esercito (Società M. S. fra Militari in congedo), 4 v. Alfieri . . . 613
L'Unione (Società fra Artisti ed Industriali d'ambo i sessi), galleria Nazionale 614
La Torinese con segretariato del popolo, 57 c. Vercelli 625
Lattivendoli (Unione Cooperat.), 16 p. Corpus Domini.
Lattonieri ed Apparecchiatori del Gaz ed Acqua (Unione Princip.), 4 *bis* v. Ospedale 614
Lavoranti in marmi e pietre, 9 via Stampatori.
Lavoranti in pianof., 78 v. Ormea
Libertà (*La*) Assoc. oper. di Scienze ed Arti di M. S. d'ambo i sessi, 40 v. Bogino 614
Librai, Cartolai ed affini (Unione), 18 v. S. Teresa 619
Macchinisti e Fuochisti, 12 v. Pallamaglio.
Manifattura Tabacchi e mista, 5 v. Barbaroux.
Maniscalchi (Principali e Lavor.), v. Nizza 54.
Marinai (ex Reali), 23 v. Maria Vitt. 612
Mastre e Lavoranti Sarte (Soc.), 9 v. S. Tommaso. 616
Materassai (Operai), 57 v. Po.
Medici e Chirurghi Piemonte, 16 via Po. 613
Meccanica Operaia (Unione) 7 via Finanze.
Metallurgici (Federaz. Italiana), 12 c. Siccardi . . . . . *pag* 617
Militari Alpini in congedo (Soc.), galleria Nazionale 612
Militari (ex) di Cavoretto (Soc.) 612
Miglioram. vetturini, 12 c. Siccardi
Monte pensioni Veterani Ital. poveri ed invalidi, 3 v. Rosine . 613
Mutua Operaia Torinese per pensioni (presso Ass. Gen. Operaie). 6 p. Carignano. 607
Nuova Assoc. Gener. di M. S. e Previdenza degli Operai d'ambo i sessi, galleria Nazionale . . 623
Ombrellai, 10 v. Po.
Operaie Cassa Mutua vedove ed orfani, 12 c. Siccardi.
Operai Conciatori, 8 v. Ancona.
Operai Coton. Valdocco, 42 v. Cottolengo.
Operai d'ambo i sessi dello Stab. Gilardini, 8 v. Ancona.
Operai dipendenti dal Municipio, (Soc.), 134 c. Reg. Margherita 608
Operai dello Stabilim. Soc. Anonima già Diatto, 4 v. Superga
Operai fondit. in ghisa, 7 v. Tarino
Operai panattieri (Unione), 23 v. Bellezia.
Operai Offic. Carte Valori, 10 via Carlo Alberto.
Oretici ed Arti Affini (Soc.), 4 via S. Massimo 616
Orologiai principali e lavoranti, (Soc.), 5 v. S. Massimo. . . 616
Parrucchieri (Unione Mutua Miglioramento), 4 v. Gio. Prati.
Patronato e M. S. giovani Operaie (Soc.), 14 v. Assarotti. 621
Patronato pei ciechi (Margherita) 604
Patronato Subalp. per Cassa Naz. Prev. Operai, 54 v. Venti Sett. 606
Pellicciai, 4 v. Basilica.
Personale subalter. delle R. Poste vic. Tre Quartini gall. Geisser
Personale viaggiante delle Strade Ferrate ital., 24 v. S. Anselmo.
Previd. e Famiglia (Associazione), 21 v. Carlo Alberto 624
Rappresentanti, viaggiat. e piazzisti di Commercio, 8 v. dell'Ospedale.
Società Reduci Crimea, 3 v. Rosine 610
Reduci Patrie batt. ed ex Garibaldini (Soc.), 33 v. Accad. Alber. 611
Renaiuoli e Barcaiuoli, 212 strad. di Moncalieri.
Risorta (La), 11 v. Goito 611
Sarti (Pia Unione), 10 v. Mercanti.
Sindacato Subalpino di Assicurazione Mutua contro infortuni sul lavoro, 24 v. Ospedale . . 599

Segue **Società.**

— **M. S. Previdenza, Cooperazione:**

Sott'Ufficiali, Caporali e Soldati in congedo, 24 v. Cavour *pag* 613
Spazzaturai, 1 v. S. Domenico.
Superstiti Comp. d'Arme del Gran Re Vitt. Em. II, 24 v. Cavour. 611
Tamburini (Soc. ex), 11 v. Zecca 613
Tappezzieri in stoffe ed affini, 9 v. Cavour. (Scuola) 691
Tintori, 4 v. Basilica.
Torinese abitazioni oper. (Anonima coop.), 28 v. Ospedale . 624
Tramvie di Torino (Soc. e Cassa di M. S. fra il personale della Soc. Anon.), 114 c. Reg. Margh.
Ufficiali pensionati del Regno. 3 v. Bonafous 769
Unione Cattolica Operaia, 12 via Arcivescovado 624
Unioni Cattoliche Operaie, 12 via Arcivescovado
Unione generale fra Esercenti e Commercianti di Torino, 22 via Monte di Pietà 833
Unione Litografica, 31 v. Po. . 614
Unione miglioramento Metallurg., 12 c. Siccardi.
Unione Pio-Tipografica Italiana, 31 v. Po 619
Unione venditori ambulanti, 110 c. Regina Margherita.
Unione Viaggiatori e Rappres. di Commercio, 24 v. Ospedale.
Valigiai, 57 v. Po.
Vittoria (La), gall. Naz. scala E
Vittorio Emanuele II, Soc di M. S. fra Milit. in cong., 28 v. Maria Vittoria.

Nel territorio di Torino.

Cooperativa (La) al R. Parco.
Femminile *Principessa Letizia*, barriera del Martinetto.
Fratellanza (La) Mutua della barriera di Milano, 208 v. Circonval.
Fratellanza (La) Operaia d'ambo i sessi, barr. di Casale, 95 casa Bourgeois.
Lavandai (Soc. fra), Bertoulla.
Novella Unione, Campidoglio
Operaia femm. Mad. di Campagna e Lucento, 232 borgata Mad. di Campagna.
Operaia barr. Nizza, 124 p. barr. Nizza.
Operaia Barr. Lanzo (Soc.), v. Cuneo
Oper. borgo Maddalene, 64 v. Aosta
Operaia del Pilonetto, strad di Moncalieri isolato 190, oltre il Ponte Isabella 619
Operaia M. S. fra Artisti e Contadini di Pozzo Strada, Campidoglio.
Operaia della Madonna del Pilone
» Madonna di Campagna.
» di Mongreno.
» di Sassi.
» di Superga
» di Vanchiglia, 38 v. Circonvallazione
» Borgata Ceronda, 16 strada di Pianezza.
» Agric. Comm. di Mirafiori

— **Politiche:**

Arbitrato Internaz. e Pace, gall. Nazionale, 4 v. Bogino. . *pag*
Assoc. Mon. Lib. *Pro Patria et Rege* 12 v. S. Teresa . . . . . .
Assoc. Mon. fra Esercenti, 22 via Monte Pietà. . . . . .
Assoc. per la libertà economica, 7 corso Vinzaglio . . . . . .
Comitati Elettorali politici Torino (presso Unione Lib. Mon.) . .
Comitato per la Pace, 8 v. Sant'Agostino. . . . . .
Comizio gen. fra gli ex Militari 1848-70, 11 v. Zecca . . . . .
Federaz. Piemontese del Partito Repubblicano italiano . . . .
Scuola abilitazione Elettorato politico-amministrativo (Ass. Gen. Operai), 12 c. Siccardi . . . .
Superstiti Compagni d'Armi del Gran Re Vitt. Eman. II, 24 via Cavour . . . . . .
Unione Lib. Monarch. Umberto I. 26 v. Ospedale. . . . . .

— **Professionali:**

Associazione Chimica Industriale gall. Nazionale . . . . . .
Assoc. Chimico-farmaceutica Universitaria Torin., 14 v. Cibrario
Assoc. Elettrotecnica Ital., galleria Nazionale . . . . . .
Assoc. Farmaceutica prof. Piem., 23 v. Maria Vittoria. . . . .
Assoc. Gen. Imp. Civ. Pubbl. Amm., 4 v. Bogino . . . . . .
Assoc. Insegnanti private, 8 via Sant'Agostino . . . . . .
Assoc. Naz. Insegn. Scuole Medie 57 v. Garibaldi . . . . . .
Assoc. Naz. Insegn. Scuole Medie, 10 via Garibaldi . . . . . .
Assoc. Stampa Subalpina, galleria Subalpina . . . . . .
Casa dei Luganesi, 77 v. Gioberti
Collegio Geometri, 4 via degli Stampatori . . . . . .

Segue **Società.**

— **Professionali:**

Collegio Periti Comm. e Industriali (Ruolo Camera Comm. ed Arti) 729
Collegio Ragionieri Professionisti, 4 v. Stampatori 726
Congregaz. dei Comensi e Milanesi, 5 v. Franco Bonelli 577
Congregazione Maggiore SS. Annunziata per Nobili ed Avvocati 543
Consiglio disciplina Procuratori, 13 v. S. Domenico. 714
Consiglio Notarile, 2 v. Assarotti 719
Consiglio Ord. Avvocati, 13 v. San Domenico 707
Consiglio Ordine Ingegneri ed Architetti, gall. Nazionale . . . 720
Consiglio Ord. Medici e Chirurghi, 76 c. Vitt. Em. II 735
Farmaceutica Professionale Piemontese, 23 via Maria Vittoria 832
Farmacia (Soc.), 23 v. Maria Vitt. 638
Federazione Insegnanti Istit. tec., gall. Nazionale scala D
Federaz. fra Soc. Scientif. e Tecn., gall. Nazionale, scala A 636
Ingegn. ed Archit., gall. Nazionale 636
Ital. degli Autori, 8 v. Accademia Albertina 827
Istruzione, Educazione e M. S. fra insegn., 11 v. Goito 609
La Pedagogica (Soc.), gall. Nazionale 608
Levatrici (Soc. Subalpina), 12 c. Siccardi
Magistrale Insegn. Primari ital., vic. Benevello 609
Magistr. *Carlo Pozzi*, Insegn. prim. d'Italia, vic. Benevello . . . 609
Medici e Chir. Piemonte, 16 v. Po 613
Unione Giornalistica Corrispond. (Sindacato di Torino), 3 via Lagrange 758

Religiose:

Associazione Cristiana della Gioventù, 15 v. Pio Quinto . . . 599
Assoc. preghiere per Esercito ed Armata, borgo Vittoria . . . 543
Esercito Salvezza, 35 v Carlo Alb. 544
Federaz. Cattolica Agric., 12 via Arcivescovado 622
Lega riposo festivo, 12 v Arsenale 590
Pia Opera santificaz. Feste, chiesa S. Teresa 589
Opera istruzione e beneficenza degli Spazzacamini, 12 v. Arcivescovado 590
Operaio Cattol. S. Gioachino.
Ricreatorio S. Gio. Batt. La Salle, 12 *bis* v. delle Rosine.
Scuola Religione (Cattolica) . . 698
Unione Coraggio Cattolico, 12 via Arcivescovado 590
Unioni Professionali, 16 v. Galliari 590

— **Ricreative:**

Accad. Filarmonica, 5 p. S. Carlo *pag* 763
Assoc. Gen. Impieg. Civ. Pubblici Amm., 4 v. Bogino 607
Assoc. Univ. Torin., 6 v. Andrea Doria 774
Barriera di Milano, 57 p. barr. di Milano.
Barriera di Nizza, 121 *bis* v. Nizza 776
Borgo Vanchiglia, 21 v. S. Giulia
Cavalleria Rusticana (Soc.), 17 via Princ. Tommaso 778
Circolo Artisti, 9 v. Bogino . . 763
Circolo *Borgo Aurora*, 14 c. Napoli 775
Circolo Buon Umore, 1 piazza S. Carlo 775
Circolo Canavesano (presso Circolo Centrale) 775
Circolo Centrale, 25 p. Castello. 774
Circolo *Dora* e *Borgo Dora*, 3 via Basilica 775
Circolo *Bora Ripuria*, 39 v. Pisa 776
Circolo Militare, 2 v. S. Teresa. 768
Circolo *Piazza d'armi*, 6 v. Donati 776
Circolo *Porta Susa* e *Borgo S. Donato*, 17 p. Statuto 775
Circolo *S. Salvario*, 11 v. Goito. 776
Circolo ricreativo *Ss. Pietro e Paolo* 590
Circolo Scacchistico Torin. (presso Circ. Centrale), 25 p. Castello 766
Circolo Svizzero, 11 via Ettore De Sonnaz 777
Circolo Trentino, 5 via dei Mille 775
Circolo Ufficiali a riposo o in congedo, 7 v. Lagrange 768
Unione Centrale, 49 v. Bogino . 775
Veneto, 2 v. dei Mille 776
Club Alpino Italiano, 28 v. Monte di Pietà 765
Deutsche Gesellschaft (Società Germanica), 59 v. Assietta . . 778
Famiglia *Carlo Porta*, 3 v. Lagrange 778
Fratres ed advenis, 55 v. Saluzzo 774
Gioventù Cattol. (Circolo ricreativo), 12 v. Arsenale.
Macellai, 9 v. Mercanti.
Palestra ginnast. ricreativa della Sez. Tor. Club. Alp. Monte Capp. 765
Palestra Filodram. Mandolinistica, 6 v. Riberi 766
Promotrice Industria Nazionale, 54 v. Venti Settembre 832
Ritrovo Romagnolo, 350 via Colleasca.
Senssa Gèno, 16 v. Roma (Alb. Cairo)
Unione Filodrammatica (Gio. Boccaccio), gall. Nazionale scala *B* 766
Vanchiglia, 14 p. 1, v. Vanchiglia
Water Polo (Giuoco del), c. Massimo d'Azeglio 773
Wihst, 23 p. Castello. 774

Segue **Società.**

Scientifiche:

Accad. (R.) Medicina, 16 v. Po *pag.* 632
Accademia (R.) delle Scienze, 4 via dell'Accademia 631
Accad. (R.) Veterin., 24 v. Silvio Pellico 632
Archeologia e Belle Arti, 4 v. Accademia delle Scienze 634
Assoc. Chim. Industr. gall. Nazion. 633
Associaz. Chimico-Farmaceutica Univ. Tor., 14 v. Cibrario . . 638
Associaz. Elettrotecnica Italiana, gall. Nazionale 638
Assoc. Medica Italiana d'Idrologia e Climatologia, 12 c. Oporto 638
Assoc. Pro-Torino (presso Camera di Commercio) 777
Federaz. Soc. Scientifiche e Tecniche, gall. Nazionale 636
Farmacia Torino, 23 v. Maria Vitt. 638
Geologica Italiana (Roma) . . . 636
Galileo Ferraris (Circolo Tecnico) 686
Meteorologica Ital. (presso Club Alp Ital.), 28 v. Monte Pietà . 637
Nazionale ed Accad. Veterinaria Ital., 24 v. Silvio Pellico . . . 632
Piemontese d'Igiene, 16 v. Po . . 639

— **Sportive:**

Audax Italiano (Sez. Torino), . . 772
Automobile Club d'Italia (Parco Valentino) 771
Bocciofila (Il Bogo), v. Palmieri rimp. 28.
Bocciofila (Il Drago), 4 v. Avigliana
Canottieri:
Armida parco Valentino . . . 770
Caprera » » . . . 770
Cerea » » . . . 770
Esperia » » . . . 771
Colombofila Fiorentina (Stazione Torino), 24 v. Maria Vittoria. . 767
Club Alpino Ital., 28 v. Monte Pietà 765
Club Armi, 27 v. Maria Vittoria 768
Club Ciclo-Alpino, 20 v. S. Chiara 766
Club Scherma, 13 v. Ospedale . 768
Fédération Intern. Sociétés d'Aviron, 22 v. S. Franc. da Paola. 769
Feder. Ital. *Football*, Sede di Torino 773
Foot-Ball (V. Soc. Torin. *Foot-Ball*). 773
Ginnastica, 11 v. Magenta 766
Ginnastica parco Valentino ponte Isabella (Sez. Soc. Ginnas.) 766-71
Ginnastica *Edelweis*, 21 v. S. Anselmo
Giuoco del Pallone, c. Re Umberto 773
Italiana di Salvamento (Sezione Torino), 22 v. S. Franc. da Paola 771
La Polisportiva Po, 1 v. Santorre Santarosa 772
La Torino (Soc. Ciclistica), 14 via S. Agostino 772
Moto-Club, 20 v. Juvara . . *pag.*
New-Tennis-Club, v. Fanti angolo v. Avigliana . . . . . .
Palestra ginnastico ricreativa .
Paper Hunts, galleria Subalpina .
Pattinat., Ghiacciaia al Valentino
Rari Nantes, Ponte Isabella . .
Routier italiano . . . . . .
Rowing-Club-Italiano (R.), 22 via S. Francesco da Paola . . . .
Rowing-Club (Sezioni:
Eridanea . . . . . .
Verbano . . . . . .
Cusiana . . . . . .
Scuola gratuita Educazione fisica Operai, 11 v. Magenta . . . .
Ski-Club, 28 v. Monte di Pietà .
Sporting-Club, 13 v. Andrea Doria
Tennis-Club, borgo Crocetta . .
Tiratori (Circ. Centrale), 25 piazza Castello.
Tiro a segno Nazionale (Martinetto) . . . . . .
Tor. Corse Cavalli, gall. Subalpina
Torinesi *Foot-Ball:*
Football Club Torinese . . .
Sport Club *Audace*. . . . .
Touring-Club Italiano (Consolato Torino), 5 v. Pisa 71
Unione Cacciat. Piem., 2 vic. Teatro Carignano . . . . . .
Unione Dilett. Pescatori, 4 v. Basilica . . . . . .
Unione Escursionisti, 14 via dei Mille . . . . . .
Unione Podist. Ital., 56 c. Francia 772
Water Polo. . . . . .

— **Diverse:**

Assoc. Gen. Proprietari case e terreni Torino (presso Circ. Centrale), 25 p. Castello . . . . .
Cavalleria Rusticana, 17 v. Principe Tommaso . . . . . .
Comitato interessi Porta Susa e Borgo S. Donato, 17 p. Statuto 777
Comitato Onoranze Pietro Micca, 2 v. Conte Verde 1025
Comitato Popol. Onoranze March. Aristide Calani, 40 v. Bogino . 925
Comitato Perman. interessi Valdocco e Dora, 7 v. Orfane . . . 777
Cremazione, 9 v. Bellezia . . . 1030
Lega elett. cattol. amministrativa, 49 v. Bogino 781
Lega Navale Italiana (Sez. Torinese) 22 v. S. Franc. da Paola . . 760
Lega Stenografica Italiana, 15 via S. Quintino 640
Stenografica Ital., galleria Nazionale scala E 1030
Torinese Protettrice degli animali, 37 v. della Rocca 1024

Scala . . . . . *pag.* 297
Scalfato di rame. 293
Scappressatori, Tintori e Digrassatori 238
Scappressatrici 238
Sopraintendenza Archivi Piemontesi, 12 p. Castello 540
Sopraintendenti delle Scuole Elementari Municipali 665
Scarabattole 383
Scardo-Muti poveri (Asilo Infantile), 73 stradale di Francia . . . 572
(Lorenzo Prinotti), 73 strada di Francia 572
(Circolo e Società M. S., 7 v. San Dalmazzo 624
(Istituto), 12 v. Assarotti . . . 572
Sorveglianza notturna (Impresa), 24 v. S. Tommaso 621
sull'Asse Ecclesiastico (Commissione di) 515
Segretario-Segretari di Stato (Roma) . 437
Segretario Sindacato Serico, 24 via dell'Ospedale 599
Spacci di Sale e Tabacchi . . 423-518
di Grappa 383
Spazzacamini (Impresa) 291
(Tariffa) 204
(Opera d'Istruz. e Benef.), 12 via Arcivescovado 590
Spazzole e Pennelli 302
Specchi, Vetri e Cristalli 256
Specialisti (sciatica) 747
Specialità per lutto (Negozianti) . . 221
Spedizioni e trasporti a domicilio . 356
ed arrivi merci a grande velocità, 9 v. Sacchi. 356
ed arrivi merci a piccola velocità, 10 v. Nizza (Rappr. e Commiss.) 355
Tariffa per la spedizione dei colli a grande velocità 143
Spedizionieri 356
Spaghettai e Passamantieri 240
Spole in latta (Fabbr., Vedi Tessitura) 329
Spolverini e pennacchi 260
Sport (Circoli e Società di) 763
Club Audace, 3 c. Valentino . . 773
(Giornali di) 755
Sporting Club, 13 v. Andrea Doria . 772
Spugne 295
Spurgo pozzi neri 294
Stabilimenti di cura 745
Militari. 521
Stabilimento Balneo-Idroterapico « La Provvidenza », 5 v. Venti Settembre 745
Stagnai e Platinai 318
Stagno (Lastre e Tubi) 322
Stagnole, Talchi e Capsule 295
Stallaggi 372
Stalloni (Comm. Provinc. per la visita dei cavalli) 509
Stampa (Giornalismo) . . . . *pag.* 752-53
» (Caratteri da) 272
» (*La Gazzetta Piemontese*), 1 v. Davide Bertolotti. 753
» (Inchiostro da) 304
» Subalpina (Associaz.), galleria Subalpina 758
Stampati (Tariffe d'impostazione) . 133
Stampe, Immagini ecc. (Negozianti) 265
» artistiche e calendari 264
Stamperie 263
» musicali 266
Stanziamenti e numeri delle vetture pubbliche 360
Stanziamento Truppe di presidio (Quadro di) 527
» (Caserme di) 527
Statistica (Giunta Provinc. di) . . . 509
Stato civile (Ufficio municipale) . . 486
» (Ministri e Segretari di) 437
» » (Norme per le dichiarazioni di nascita) 189
» » (Norme per gli atti matrimonio) 189
» » (Norme per le dichiarzioni di decesso) 189
» » (Tariffe degli atti) 189
Statue in gesso e carta pesta . . . 246
Stazione Sperimentale Agraria, 47 v. Ormea 653
» Montaequina, 48 c. Princ. d'Acaja 205
» Ferroviaria P. N. Comando Milit. 521
» (Opera delle arrivanti alla) . . 599
Stazioni dei Reali Carabinieri . . . 203
» ferroviarie (descrizione) 116
» Fattorini addetti (Società) . . . 618
» Pompieri 491
» (Servizio bagagli) 204
Stearinerie 297
Steatite (Cave di) 295
Stecche per biliardi 277
Stefani (Agenzia), 13 v. Finanze 357, 752
Stemmi gentilizi 442
» » (Disegn. e Pittori) . . 271
Stenografia (Insegnanti) 703
Stenografica Italiana (Società) galleria Nazionale scala E 639
» (Lega), 15 v. S. Quintino . . . 640
Stereotipie 264
Sterilizzatori per l'acqua 323
Stipettai ed Ebanisti 279
Stiratrici 237, 423
Stoffe (Manganatori e Apparecchiatori) 239
» per Mobili, Vetture e Vagoni, Tappeti e Coperte 221
Stores e Persiane 256, 311
Storia Patria (Regia Deputazione), 12 p. Castello 635
Storica Subalpina (Società) 637
Stracci di lino, lana e canapa (Negozianti) 244

Strade ferrate del Mediterraneo *pag.* 789
» ferrate (Ispettorato delle), 4 via S. Secondo 792
» ferrate e Tramvie (Materiale). . 320
» » » (Società) . . 789
Strofinacci (vedi Filetti di cotone) 233
Strumenti Chirurgia 332
» Musicali a **corde ed a fiato** . . 278
» per giardini 258
» di precisione (vedi utensili di geometria). 274
Stuccatori e Plasticatori 285
Studi amministrativi, legali, tecnici . 347
» di Storia Patria (Deputazione sovra gli) 635
» (**Provveditore agli**) 502
» **Ragioneria** 730
» Tecnici e d'Ingegneria 346
Stufe e Caloriferi 290
» e fornelli a gas. 290
Stupinigi (descrizione) 125
Successione (Ufficio del registro per le tasse di), 25 v Garibaldi . . 516
» (Prontuario per tasse di) . 207-08
Suffragio (Conservatorio), 31 e 35 v. S. Donato 576
Sughero (Tappeti in) 279
Superga (descrizione) 121-25
Suore (Piccole) dei Poveri (Ricovero, strada di Rivoli – Tesoriera) . 578
» Vegliatrici 559
» del Cenacolo (Convitto), 1-3 corso Vittorio Emanuele II.
Superstiti Compagni d'arme del Gran Re Vittorio Emanuele II, 24 v. Cavour 611
Surriscaldatori di vapore 340
Surrogato Caffè 295
Sussistenze militari, 128 c. Vittorio Emanuele II. 525

T

Tabacchi (Manif. al Regio Parco) *pag.* 517
» Sali (Spacci) 423, 518
» (Magazzino depos.), c. Vinzaglio (Dock) 518
» (» vendita) 1° circond. Dock 518
» (» ») 2° » 11 v. Zecca 518
Tabella dei divisori fissi per il calcolo degli interessi 206
» prontuario tasse successione o donazione 208
Taglia vetri (Negoz.) 256
Taglio (Ferri da) 333
Tamburini (Ex) Società, 11 v. Zecca 613
Talchi, Stagnole e Capsule 295
Talco (Cave) 295
Tappeti, Coperte e Stoffe per mobili. 221
» di sugh. per pavim. (Linoleum) 279
» in legno 279
Tappezzerie in carta 268
Tappezzieri . . . . . *pag.*
» da stoffe (Scuola professionale, 9 v. Cavour 24
Tariffe Atti Stato Civile 87
» Analisi e perizie chimiche . . .
» Atti Ufficio Legale Municipio . . .
» Cassa Nazionale Prev. Operai . 42
» Casse Postali di Risparmio 47
» Cimiteri Suburbani 93
» » Urbani 96
» Cessi pubbl. a pagamento 104
» **Cura** della rabbia 188
» Colli ferroviari G. V. 95
» Daziarie 71
» (Munic.) Disinfezioni 188
» Facchini e commissionari 204
» **Guide** pubbliche (interpreti) . . 207
» **Lettere e scatolette** con valore dichiarato 133
» Nolo di barche sul Po 205
» » (capi barcaiuoli) 205
» Pacchi ferroviari (spedizione a Grande Velocità 143
» Pacchi postali destinati all'estero 140
» Pacchi postali per l'interno . . . 139
» Passaporti 484, 509
» Permesso-caccia 503
» Porto armi 503
» Postali Corrispondenza per l'interno 127
» » per l'estero 132
» Spazzacamini 204
» Telefoniche (Serv. Intercomun. ed Internazionale) 165
» Telegrafiche interna ed internaz. 157
» Tramvie elettriche 166
» Vaglia Postali 135
» Varie 204
» Vetture da piazza 205
Tarocchi e Carte (Fabbricanti di) . . 266
Tartaruga (Oggetti in) 246
Tartufi, Pollami e selvaggina 402
Tasse di bollo 209-10-11
» Carri funebri 194
» Cimiteri 190
» Consumo all'introduzione nella Cinta daziaria 185
» Cremazione 195
» Feretri 194
» » (Trasporto) 195
» Manomorta (Uffizio del Registro) 516
» Posa lapidi 392
» Registro atti e contratti 207
» Seppellimento cadaveri 193
» Successione o donazione 207
» Successioni (Uffizio della), 25 via Garibaldi 516
» Trasferimenti gratuiti 207
Teatri (Descrizione) 124
» (Macchinisti e Attrezzisti) 317
» (Sartorie) 226
» Vitt. Em. II (Società per l'Esercizio), 11 v. Rossini 327
» (Teatrali) 349

Tel ica (Articoli di) . . . . . *pag.* 328
(Forniture per) 329
Tel e carta vetrata e smerigliata . . 266
» e carta cerata 266
» Juta 233
(Sacchi di) 243
Tel imballaggio e Cordami 243
» Impermeabili 311
» e Copertoni impermeabili 311
» Incerate 311
» Metalliche 322
Tel Trasparenti (Stores) 311
» per pittura) 311
Tel foni (Società, gall. Nazionale . . 819
» (Numeri per le chiamate degli abbonati). Indice giallo.
» Proprietari di casa 7, 102
» » (Cassette e Poste dei) 165
» (Servizio Govern. Intercomunale ed Internazionale) 165
» (Tassa delle comunicazioni) . . . 165
» Telefonici ed Elettrici (Apparati) 314
Tel grafi (Ufficio centr.), ang. piazza Carlo Alberto e via Principe Amedeo.
» (Uffici succursali) 788
» (Direzione) 783
» (Agenzie) 357
(Disposizioni riguardanti la corrispondenza telegrafica) 150
» (Tariffe) 157
Telerie 234
» Lanerie 231
» Mercerie e Maglierie 234
Tempio Crematorio (Descrizione) . 123
» » (Tasse) 195
» Israelitico e Valdese 123
Templi (Descrizione dei) 117
Tende guipure 236
Tennis-Club, parco del Valentino . 773
Termosifoni 291
Termotecnica e Meccanica (Soc.) . . 819
Terraglie Porcellana e Maiolica . . . 258
Terre cotte artistiche 258
Terreni e case (Società fra proprietari di), 25 p. Castello 835
Terrestri (Trasporti marittimi e) . . 356
Tesoreria provinciale, 8 v. Arsenale 515
» municipale, piazza e palazzo di Città (ammezzati) 486
Tesoro (Delegaz. del) Banca d'Italia . 515
Tessitura (Forniture per) 329
» (Navette per) 329
» Seta 219
Tessuti alla *Jacquard* (leggitura) . . . 734
» Antisettici 232
» Lino, canapa e cotone 232-44
» Canapa 232
» Crini vegetali ed animali 233
» Elastici 233
» e filati di Juta 233
» Impermeabili 233
» Kneipp 232
» Pino silvestre antireumatici . . . 232
Tetti piani, vasche, ecc . . . . . *pag.* 287
Timbri in gomma (Fabbricanti) 272
» in metalli e in gomma 272
Tintori, Digrassatori e Soppress 238, 423
Tipografica ed Arti affini (Scuola), 37-39 v. Carlo Alberto 690
Tipografie 263
» (Forniture per) 271
Tiro a Segno Naz. (Società), barriera Martinetto 767
» a Segno (Direzione Provinciale) 509
Titoli postali di credito 149
Toeletta (Articoli per) 298
Topografia della città 1
Torcie a vento (Fabbriche) 297
Tornitori in Legno 273
» Avorio 273
» in Metalli e lastre 274
Torrefazione del Caffè 295
Torrenti e fiumi Apparecchi per la difesa dei) 287
Torroni (Fabbr. e negoz.) 392
Tosatori e negozianti cani 244
Tossicologia (Laboratorio), 31 corso Raffaello 649
Touring-Club Ciclistico Italiano . . 771
Traduttori (Ruolo deposto presso la Camera di Commercio) 728
Traduzioni (Uffici) 346
Trafori artistici 273
Trafileria metalli 319
Tramvie elettr. (Società e linee) . . 166
» linee per la città 166
» (Tramways) di Torino), 114 c. Regina Margherita 816
» » e Ferr. Economiche, 114 c. Regina Margherita 795
» Canav. e Ferr. Centr., 15 v. Alfieri 794
» (Materiale per) 320
» Occidentali a vapore di Torino, p. Eman. Filib. 795
» a vapore Piem. (Comp. Gener.), v. Nizza ang. c. Vitt. Eman. . . 795
» (Elett. Alta Italia), 21 v. Arsenale 815
Trapuntieri 312
Trasferimenti gratuiti (Tasse sui) . 207
Trasmissioni (Cinghie per) 306
Tralsochi (Agenzie) 356
Trasparenti (Stores) 311
Trasporti Internazionali 356
» a domicilio e spedizioni 356
» (Automobili per) 356
» e Spediz. (Rappr. e Commiss.). 355
» Ferrovie Italiane 356
» Marittimi e Terrestri 356
» materiali da costruz. 356
» polvere, dinamite 356
» Pompe funebri (Impresa) 357
» (Società di), 31 v. Nizza 823
Trasporto malati (Barelle per) 278
Trastulli e Giocattoli 245
Trattenimento di giovani presso la Parr. S. Giulia (Opera Pia Barolo) 567

Trattorie, Ristor. e Pensioni *pag.* 374, 423
Trebbiatrici e Locomobili 327
Trecce e cordoni 243
Tribunale civile e penale, 13 v. S. Domenico 531
» Militare, 17 v. Arcivescovado .. 534
Tricromia (Stampe in) 264
Trine Merletti e Garze (Negozianti). 220
Tromba e Cornetta (Professori di).. 705
Truppe di Presidio (Comando e stanziamento) 527
Tubazioni grès per fognatura 288
Tubi Acciaio 322
» Cemento, terra cotta, gres (Vedi Laterizi, ecc.) 286
» di ferro ed accessori 323
» » con vite e manicotto 322
» » (Raccordi ed accessori per) 523
» flessibili metallici 322
» e Canali di lamiera zincata (Fabbricanti) 323
» e Lamiere di piombo 322
» e Lastre di stagno 322
» Gomma 323
» Grès 288
» Ottone 322
» Rame 322
Tulli e pizzi 220
Turaccioli 296
Turbine idrauliche 314
» (a vapore) 330

U

Uccelliere e gabbie (fabbricanti) *pag.* 244
Uffici R. Poste, 10 v. Princ. Amedeo .. 127
» » Succursali 127
» Amministrativi, legali, tecnici. 347
» Collocamento Operai, persone di servizio e balie (Vedi Agenzie di) 348, 599, 749
» Controllo, amministr., ecc. 347
» Copisteria 734
» e Agenzie commerciali, industriali, marittime, ecc. 349
» Civili Governativi e provinc.... 501
» e Stabil. Militari 521
» Provinciali 505
» Guardie municipali 491
» Municipali 484
» Partecipazioni 263
» Prefettura, 10 e 12 piazza Castello 501
» Provincia, 9 p. Castello 505
» Telegrafici - Centr., p. Carlo Alb. ang. v. Principe Amedeo.
» » Succursali 788
» Traduzione 346
Ufficiali in congedo (Circolo), 7 v. Lagrange 768
» pensionati del Regno (Sezione di Torino) 769
Ufficio Alloggi (vedi Agenzie) .. *pag.*
» Bollo straord., 25 v. Garibaldi..
» Circolo (1°) d'Ispez. Catastale..
» Collocamento (gratuito,. 31 *bi* c. Siccardi ..
» Conciliazione (Coll. Probi-Viri)
» Compart. Catasto, 33 c. Siccard
» Demanio, 25 v. Garibaldi.....
» Giudici Conciliatori e Probi-Viri 10 v. Corte d'Appello .....
» Govern. di Sorvegl. della Costruz. della Ferr. del Sempione, 28 vi S. Dalmazzo .....
» Metrico e saggio Metalli, 65 corso Vitt. Eman. II. .....
» Passaporti, 2 v. Ospedale .....
» Postale Centrale, 10 v. Principe Amedeo.....
» Procurat. Gen. di Cassazione Palazzo Madama .....
» » Corte d'Appello, 16 v. Corte d'Appello .....
» » del Re presso il Tribunale 13 v S. Domenico .....
» Region. per la conserv. dei monumenti, palazzo Madama ....
» Registro Atti giudiz., 25 v. Garibaldi.....
» » Atti privati, 25 v. Garibaldi.
» » Atti pubblici, 25 v. Garibaldi
» » Tasse di Successione, 25 vi. Garibaldi.....
» Scolastico (Provveditore Studi)
» Stato Civile (Tariffa degli atti di
» Tecnico Finanza, 11 v. Goito...
» Tecnico e Cattedra ambulante di Agricolt., 47 v. Ormea .....
» Telegrafico centr., ang. p Carlo Alberto e v. Princ. Amedeo 150,
» Verif. Pesi e Mis., 65 c. Vitt. Em. II
Unione Gen. fra Esercenti e Commercianti, 22 v. Monte di Pietà
» Bealere, derivate dalla Dora Riparia, 7 via Orfane.....
» Cacciatori del Piemonte .....
» Cattol. Operaia, 12 v. Arcivescov.
» Cartolai ed affini, 18 v. S. Teresa
» Commessi ed Impiegati di Commercio, 7 v. Lagrange.....
» Coraggio Cattolico, 12 v. Arcivescovado .....
» Dilettanti Fotografi, 24 via dell'Ospedale. .....
» Diletranti Pescatori, 4 v. Basilica
» Escursionisti, 14 via dei Mille..
» Esercenti, Commercianti ed Industriali del Borgo S. Salvario, 14 v. Orto Botanico.....
» Filodrammatica *Giovanni Boccaccio*, gall. Nazionale scala B
» Giornalistica corrispondenti, v. Lagrange.....
» Intern. Amiche Giovinetta ....

...ne (L') Banca Coop. di Credito, 76 v. Venti Settembre .... *pag.* 808
» (L') Soc. fra Artisti e Industriali, galleria Nazionale 614
» Liberale Monarchica *Umberto I*, 26 v. Ospedale. 780
» Gen. *La Risorta*, 11 v. Goito. .. 644
» Litografica, 31 v. Po 614
» Militare, 20 via Bertola angolo v. Genova 837
» Pio Tipografica Italiana (Società), 31 v. Po 619
» Podistica Italiana 56 c. Francia 772
» Professionale, 16 v. Galliari .. 590
» Principali Lattonieri, Fontanieri e Gasisti, 4 *bis* v. Ospedale... 614
» Tipografica Editr. Torinese (Società), 28 c. Raffaello 818
Università (R.), 17 v. Po 641
» » (biblioteca) 629
» » (descrizione) 113
» » (Segreteria dell'), 15 v. Po 641
» Popolare, 18 v. Po 687
» Israelitica, 12 v. Pio Quinto 544
» (Scuola Popolare), 18 v. Po... 687
Uova e Burro (Negozianti) 396
Utensili geometria e Modellatori ... 274
» (Acciaio fuso per) 317
» per lavorazione legno e metalli e per usi diversi 318
Utenti Caldaie a vapore (Associazione), 17 v. Carlo Alberto 834

V

Vaccherie e latterie 394
Vaccinazioni pubbliche munic. .487-99
Vaccino antivaioloso municipale .. 487
Vaglia postali (Norme e tasse) 135
Vagoni e vetture (stoffe per) 221
Valentino (Giardino o Parco) 114
Valigiai (Forniture per) 306
» Pellettieri e fabbr. portamonete 305
Valori (Officina governativa delle), 10 v. Carlo Alberto 520
Valvole e Rubinetti in metallo 323
Vapore (Lavanderie a) 327
» (Riscaldamento a) 291
» (Surriscaldatori di) 340
» (Turbine a) 330
» (Motori a) 330
Vasche, Tetti piani, ecc. 287
Vasi porcellane e terraglie 258
Vedove e Nubili (Regio Convitto delle) 8 v. Gioanetti 568
Vedetta Alpina del Club Alpino Ital., Monte dei Cappuccini. 765
Vegliatrici (Suore) 559
Vellutie Seterie (Negoz. e Fabbricanti) 219
Velocipedi (Attrezzi per) 334
» Forniture per) 334
» (Meccanici, Fabbr. e Locatori). 334
» (Piste private per) 335
» (Pneumatici per) 334
Venaria (descrizione) ..... *pag.* 126
Vendita Privativa (Magazzini di :
1° Circondario nel Dock.. . 548
2° Circondario, 11 v. Zecca. 548
» a pagamenti rateali (Banchi di) 355
» Beni Demaniali (Commiss. per la Vendita dei) presso la Prefettura 515
Vendite pubbliche (Imprese di).... 347
Ventagli (Fabbricanti e Negoz. ... 245
Ventilatori (Fabbricanti) 333
Verificazione pesi e misure (Ufficio), 65 c. Vitt. Eman. II..... 547
Vermouth e liquori (Fabbricanti).. 380
Vernice a smalto (applicazione).. 302
Vernici, Colori, ecc. (Fabbricanti e Negozianti) 301-02
» per calzature 303
Verniciatori 255
» di pavimenti 254
Vesciche e Budella (Negoz.) 402
Vescovo Ausiliare 539
Vestiti impermeabili 311
Veterani 1848-70 (Comiz. primario), 3 v. Rosine 610
» Italiani (Monte pensioni fra i), 3 v. Rosine. 613
Veterinaria (Scuola), 52 v. Nizza... 653
» (R. Società Nazionale ed Accademia Italiana), 24 via Silvio Pellico 632
Veterinari 751
Vetrai 425
» (Diamanti per) 256
Vetri e Cristallerie 257
» e Cristalli (smerigliatura di) .. 257
» (Mastice per) 256
» Cristalli e Specchi 256
» (Rappr. e Commiss.) 351
Vetro (Fabbricanti lastre di) 256
» soffiato a Gas 258
Vetrofania 268
Vetturali (Conducenti 365
Vetture Automobili 336
» da piazza (Tariffa) 205
» » (Concessionari) 360
» e Affitta cavalli... 360
» e vagoni (Stoffe per) 221
Viaggio (Articoli da). 305
Vicoli (Cenni sui nomi delle Vie, Piazze, Corsi e) 7
Vie Cenni sui nomi delle Piazze, Corsi e) 7, 102
» Piazze e Corsi (antica e nuova denominazione dal 1851)..... 103
Vigilanza ed assist. (Vedi Cittadini dell'ordine)..... 621
Villa Cristina (Casa salute), Direzione, 24 piazza Eman. Filiberto 745
Villaggio e Castello Medioevale ... 112
Vinacce (Distillerie)..... 391

Vini nazionali ed esteri e liquori *pag.* 384
» marsala 384
» spumanti (apparecchi per la fabbricazione) 383
Vino (Negozianti grossisti di) ... 384,425
» » Dettaglianti .. .. ,386,425
» (Consorzio fra proprietari del Monferrato 824
Violino, Viola e Violoncello (Prof. di) 704
Viretti (Opera Pia), 39 v. S. Quintino 577
Visita Carc. e Rifor. (Commiss. per) 538
» Cavalli stalloni (Commiss. per) 509
Viti e Bolloni (fabbric. 318
» cilindriche 318
» con manicotto (per tubi di ferro) 322
Viticoltura ed Enologia (Commiss.). 6 v. Arcivescovado 830
Vivandieri 426
Viveri (Imprese) 359
Vuotacessi (Capi) 294

W

Water Polo (Giuoco del), c. Massimo d'Azeglio ang. v. Donizetti *pag.* 174
Whist (Società del), 23 p. Castello 174

Z

Zappatori di Fanteria e Cavalleri (Poligono di) .... *pa*
Zincata (Lamiera) ....
Zincatura del ferro ....
Zincotipia, zincografia, ecc .....
Zoccoli (fabbricanti) ....
Zolfo e droghe (macinazione di) ..
Zonofoni .....
Zoologia (Museo di Anatomia comparata), p. Carignano.....
Zooteenica (Società), 40 v. Carlo Al

☛ Vedansi a pag. VII

Aggiunte e Cambiamenti

AVVENUTI DURANTE LA STAMPA

INDICE NOMINATIVO

AVVERTENZE E ABBREVIAZIONI

☞ *Avendo tenuto conto dei cambiamenti di recapito avvenuti durante la stampa, gli* ***indirizzi*** *qui in seguito stampati* **si devono ritenere come definitivi.**

☞ *Tutti i nomi seguiti dal segno* 🚃 *distinguonsi come* **Proprietari di Case.** (Vedi l'*Elenco* a pag. 7 e seg.).

☞ *Le* ***persone fregiate*** *di qualche decorazione sono distinte coi segni seguenti:*

Gran Croce dei Ss. Maurizio e Lazzaro			✠	*Gran Croce della Corona d'Italia*			✠
Grand'Ufficiale	*id.*	*id.*	✠	*Grand'Ufficiale*	*id.*	*id.*	✠
Commendatore	*id.*	*id.*	✠	*Commendatore*	*id.*	*id.*	✠
Ufficiale	*id.*	*id.*	✠	*Ufficiale*	*id.*	*id.*	✠
Cavaliere	*id.*	*id.*	✠	*Cavaliere*	*id.*	*id.*	✠

I ***cavalieri del R. Ordine del Lavoro*** *sono distinti colla seguente* ✠.

☞ *Per facilitare la ricerca delle* ***Famiglie Nobili*** *conosciute sotto differenti* casati, *queste vennero elencate in due o tre lettere alfabetiche a norma dei diversi cognomi che portano, col richiamo però al vero* casato *assegnato sull'elenco della Consulta araldica.*

☞ *I numeri in carattere nero indicano le chiamate degli* **Abbonati al Telefono,** *quelli prima della via, piazza o corso indicano la* **porta di abitazione** *e quelli in fine di riga segnano le* **pagine.**

A

Franc., imp. post., 45 v. Carlo Alb. *pag.* 785
G. B., mag. alim., 27 v. Mad. Cristina. . . 396
Gio. Giac. 🚃 44 v. Princ. d'Acaja . 34,74
Gius., sarto. 27 v. Bellezia 2-6
Luigi, 🚌, 🚃 impresario, 56 strada di Francia 38, 288, 580
Marco, 🚌, avv.-procuratore, 44 via Corte d'Appello 707-44
Marco (*junior*), avv.-procur., 44 via Corte d'Appello. 605. 707-44-59
Pietro, capo-mastro, 49 v. Mercanti . . 288
Teresa, pizzic., 40 v. Garibaldi 402
Arcostanzo Clelia, 44 v. Corte d'App. 604-09-20
e Bellia 18-17 cost utt. Sanatorio, oltre barr. Orbassano (Tre Tetti).
Botto Maria, v. Susa 56 ang. str. Francia 587
Daga Gio., medico-chir. 15-48 4 corso Valentino. 493, 553, 735-75
Daga Gius., ing. catasto, 21 v. Montevecchio 507
Daga Pietro, avvoc., pubblicista, 3 via Montevecchio 744-52-58
Franc., medico-chir., 🚌 32 c. Francia 487 575, 604-32-39-44, 735-54.55-57
Ant., mercerie, 20 v. La Marmora . .244
Carolina in Sobrero 🚃 29 v. Bidone 47
Cesare, 🚌 medico, 9 v. Barbaroux 487, 614, 735
frat. e sor. 🚃 1 v. Fabro . . 28, 40, 44, 93
Benven., rivend. giornali, 21 v. Ormea 262
Luigi 🚃 avv., 4 v. Fabro . . 28, 40, 41 66, 560-34-80, 707-44-68-84
Abele, viagg., 43 v. S. Franc. da Paola.
Giuseppina, insegn., 39 v. Cibrario . .688
Teresa, sarta, 40 v. S. Dalmazzo . . 224
Giuseppina, drogh., 57 v. Nizza . . . 298
, Desanti e C., tipogr., 48 v. Botero . .264

Abbona Giacinta, vinaia, 3 v. Massena . *pag.* 386
Abbona Gio., parrucch., 22 v. Rossini . . . 340
Abbona Marianna, tratt., 442 v. Mad. Cristina. 376
Abbona Virg., dott., farm. 2-28 27 v. Nizza; *abit.:* 20 v. Massena 746, 834
Abbracchio Lucia ved., mag. alim., 71 c. San Maurizio 396
Abbracchio Michele, eban., rimp. al 47 v. Scuole. 279
Abbracchio Natal. ved. Canel 🚃 52 v. Lanzo . .46
Abbriata Clotilde, levatr., 46 v. S. Massimo . 749
Abbriata Edoardo, impieg., 45 v. Saluzzo . . 749
Abbundo Enrico, cons. Cassa Naz. Previdenza (Napoli) 605
Abegg Anna, 77 c. Vitt. Em. II 599, 697
Abegg Augusto di Carlo 🚃 77 c. Vitt. Em. II 50, 100
Abegg-Arler Carlo (Zurigo) 800
Abegg e Soci 🚃 11 via Ettore De Sonnaz . 35
Abele Carlo, falegn., 41 v. Cavour 284
Abello Amalia 🚃 48 v. Viotti 98
Abello Luigi, avv., 2 v. dei Quartieri . . .642, 707
Abello Ter. ved. 🚃 erborista, 4 v. Viotti 98, 296-98
Abellonio Domenico, vinaio, 33 v. Nizza e 4 c. Valentino 386
Abeniacar Arturo e C., fabbr. cordami, v. San Tommaso angolo via Bertola e 5 via Regio Parco 241-43-71
Abiate Felice, insegn., 2 v. Corte d'Appello . 690-92
Abiate Lod. fu Luigi 🚃 32 v. S. Donato . . 22, 80
Abracchio M. Lucia, drogh. (barr. S. Paolo) . 449
Abrardi Maria, tratt., 119 v. Nizza 374
Abrate sorelle, sarte, 6 v. Madama Cristina . . 224
Abrate Angelo, prof. violoncello, 43 v. S. Massimo. 705
Abrate Ant., 🚌, consigl. comun., 68 c. Vittorio Em. II . . 479, 575-80-91-93, 634-51, 796, 825

Abrate Bartol., neg. vino e liquori, 5 v. Barbaroux . . . . . *pag.* 381-84
Abrate Carlo, insegn., 3 v. Ormea 690
Abrate Carol., neg. frutta, p. Bodoni (serr.) .407
Abrate D., drogh., 47 v. Bidone 298
Abrate Dom., sacerd., prof., 19 v. Lagrange .702
Abrate G. Domenico, 15 v. Cibrario 644
Abrate G., viagg. comm., 34*bis* c. Oporto.
Abrate Gio., vetri e cristalli, 15 v. Gazometro. 256
Abrate Gius., neg. pellami, 47 v. Ponte Mosca 304
Abrate Gius., 464 c. Reg. Margherita 6-8
Abrate Lucia, magazz. alim., 43 v. S. Massimo 396
Abrate Margh., sarta, 58 v. Venti Sett. . . .224
Abrate Margh. ved. Bertola, chinch. e carlot., 30 v. Sacchi. 244-69
Abrate Michele fu Gio 70 v. Morosini . 57
Abrate Tomm., prof., 45 v. dei Fiori 37,669
Abrate e Carrera, sarte, 25 v. Cernaia. . . .224
Abrate-Carle Adelina 35 v. Legnano . 70,394
Abrate-Giordana Rosa, direttrice scuole, 45 via dei Fiori 584
Abrate-Maloria Rosa, 68 c. Vitt. Eman. II . . .394
Abre Felice, tratt., 64 c. S. Maurizio 376
Abre L., profum. e barb., 40 v. Lagrange . 298,340
Abriani Fabrizio, impieg., 7 v. Allioni . . .549
Abriani e Rasa, sarti, 3 v. Alfieri. 226
Abrsala Adalgisa, pettinatrice, 44 v. Saluzzo . 343
Accademia Albertina di Belle Arti 7-16 8 via Accademia Albertina. 633
Accademia delle Scienze 1 v. Accademia delle Scienze 7,54
Accademia di Agricoltura 33 v. Valperga Caluso 94
Accademia Filarmon. 7-19 5 p. S. Carlo. 46,78
Accademia Militare 3-44 1 v. della Zecca 11-32 Comando 655
Accademia Sarti italiani, 2 v. Po 226
Accademia Taurinia, 16 v. S. Massimo.
Accamo-Preacco Agn., levatr., 5 v. Stampatori 498,749
Accamo-Preacco Teresa, levatr., 3 v. Bava. . .749
Accastelli G., sarto, 20 v. Alfieri 226
Accastelli Teresa, branch., 27 v. Genova. . .236
Accastello L., pizzic., 18 v. Amedeo Avogadro .402
Accati Mario, ing., 60 v. S. Chiara 775
Accatino Clementina, sarta, 33 v. S. Chiara .224
Accatino Flaminio, ing., 38 v. dei Mille.
Acchiardi Ang., impieg., 3 p. Mad. Cristina . .512
Accini Carlo, verific., 51 v. Massena 514
Accomazzi Gius., ing., ispett.-capo ferr., 46 v. Principe Tommaso. 789
Accomazzi Pietro, ing., ispett.capo-ferr., 36 v. Lagrange. 790
Accomazzi Valentino, pasta alim., 3 v. Artisti. 409
Accomazzo coniugi, vinai, 17 v. dei Fiori. . .386
Accornero Gasp., consigl. Società « La Cooperante », 3 c. Reg. Margher. 845
Accornero Luigi Domen., vinaio, 5 v. Saluzzo 386
Accornero Placido, sarto, 1 v. Accad. Albert. 226
Accorsini Gius., tratt., 72 v Mad. Cristina. .374
Accortanzo Gius., prof., 49 v. Alfieri.
Accossato Ant., vinaio, 28 v. della Rocca . .386
Accossato E., scalpellino, 39 v Cibrario . 285-86
Accossato Edoardo, studio tecnico, 8 v. Fabro e 9 v. Cibrario 346, 724-72
Accossato Eman., 15 v. Venti Settembre . . .596
Accossato Filippo, avv.-proc., 3 p. Statuto . 714
Accossato Gio., calzol., 57 v. Garibaldi. . . .306
Accossato Luigi, impieg. daz. (barr. di Casale) .494
Accossato Pierina, sarta, 15 v. Venti Settembre. 224
Accossato Pietro, pizzic., 9 v. Stampatori . . .502
Accotto Guido, consigl. prov. (Strambino). 504
Accusani di Retorto barone Gius., tenente generale, 6 v. Bonafous 442
Accusani di Retorto nob. ing. Luigi, isp. Cas. Risp., 43 v. S. Franc da Paola *pag.* 4[illegible]
Acetilene (L'), studio tecnico, 8 v. Alfieri . [illegible]
Aceto Luigi, avv., segr. Università, 23 v. Vinzaglio . . . . . .383, 606-4[illegible]
Achino Gio., drog., ang. v. Roma e p. S. Carlo . 2[illegible]
Acino frat. succ., drapp. lan., 3. v. Broffe[illegible]
Acino Gius., industriale, 3 v. Fabbro
Acquadro G., drogh. (barr. di Casale) . . [illegible]
Acquadro Gio., rappres., 33 v. S. Chiara . . .[illegible]
Acquadro Gius., fabbro-ferr., 42 *bis* c. Ducale Genova . . . . . [illegible]
Acquadro Paolo, fabbro-ferr., 22 via Gioberti . . . . . 42,333-3[illegible]
Acquadro Paolo, lattoniere, 4 v. Passalacqua .324
Acquarone Gerol., ingegnere, capitano artigl. 59 c. Vittorio Eman. II . . . . . .
Actis Clara, vinaia, 460 c. Reg. Margherita . .
Actis Gio., fabbr. camicie, 24 v. Po. . . . .
Actis Gius., legna e carb., 32 v. Cottolengo .28
Actis Giuseppina, stiratr., 40 v. Bava . . . .
Actis Luigi, neg. mobili (Tesoriera). . . . .
Actis Michele, calzolaio, 10 v. Bava . . . .
Actis Paolo, impieg., 47 v Princ. Amedeo
Actis Vinc., calzol., 8 v. Porta Palatina . .
Actis Vitt., corrisp. giorn., 2 v. Pietro Micca
Actis-Dana Burlot Giovanna, fioraia, 2 p. S. Ca[illegible]
Actis-Giorgetto Emilia, maestra (R. Parco) . .
Actis Perino Achille, Unione Esercenti, 22 via Monte di Pietà . . . . . .
Acutis Evaristo, capo-officina Carle-Valori, 17 v. Carlo Alberto . . . . . .
Acutis Pietro, cons. Asilo barr. di Lanzo . .
Acuto Pietro, avv.-proc., 15 p. Castello . .
Adacher Luigi, procur. Banco Roma (Roma)
Adami Anna, vinaia, 45 v. Gio. Somis. . . .
Adami Gius., 43 v. della Zecca. . .
Adami Luciano, corrisp. giorn., 7 via Orto Botanico . . . . . .
Adami Narciso, calzolaio, 19 v. Orfane . . .
Adamini Aless., ing. 61 v. Madama Cristina.
Adamino Gius., avv., deputato prov. (Ceretto di Carignano) 504-05-06-07-08-09-
Adamo Franc., geometra, impiegato, 66 via Colli . . . . . .
Adcock e C., rappres., 29 v. Roma. . . . .
Aderto Luigi, impieg. ferr., 26 v. Drovetti.
Adinolfi Carmine, commiss. P. S. . . . .
Adorni Nicolò, medico chir., 67 corso Vitt. Eman. II . . . . . .83.560-69.
Adorno coniugi, trattoria, 42 v. Arsenale . .
Adorno G., neg. vino, 23 v. Berthollet . . . .
Adorno Gio., impieg. postale, 13 v. Garibaldi .
Adriani Carlo, rappres., 45 c. Oporto . . . .
Adriani G. B., ✠ e ✠, sacerd. (Cherasco) . .
Adriani Gius. 16 *bis* v. Princ. Tommaso. . .
Adriani Ottavio, caffè rist. 7-78 gall. Geisser.
A. E. G. Thomson Houston, Soc. Ital. di Elettricità 7-63 42 c. Re Umberto 344-15-33-
Affissione pro pane quotidiano, 19 v. Carlo Alb.
Affricano Luigi, lattoniere, 4 v. Arcivescovado
Affubine Remigio e figlio, mater., 32 v. S. Donato
Agasso Gio., meccan. 17-28 30 v. Beaumont.
Agazzone coniugi, calzolai, 4 v. S. Anselmo .
Agazzotti Alberto, dott., 30 c Raffaello . . .
Agenzia Affari, 4 *bis* v. Ospedale . . . . .
Agenzia Agraria Ital., 4 v. Stampatori . . .
Agenzia Ajmo, (Ditta) 10 v. Milano . . . 202,
Agenzia Economica, pulitura vetri, 42 v. Po .
Agenzia Esazione di crediti, 40 v. della Zecca.
Agenzia Farmaceutica intern., 40 v. Maria Vitt.
Agenzia Filatelica, 42 v. Cavour . . . . .

Agenzia Gen. Transatlantica, 32c. Vitt. Em. II *pag.* 356
Agenzia « La Fiorente », 7 v. Carlo Alberto e 42 v. Princ. Amedeo 349
Agenzia Marittima, 6 v. Arcivescovado. . . .349
Agenzia Messaggeri, 4 gall. Geisser. 349
Agenzia Mondo, 5 v. Ospedale 349
Agenzia postale (staz. P. N. lato arrivi) . . .263
Agenzia Pubblicità e d'Annunzi, 49-21 via Carlo Alberto 349
Agenzia Rimessione negozi, ecc., 19 v. Porta Palatina 349
Agenzia Sport, 60 v. Venti Settembre. 349
Agenzia Subalpina, 5 v. Urbano Rattazzi . .349
Agenzia Tel. Stefani 67 e 4-81 43 v. delle Finanze 357
Agenzia Tel. « The Commercial Cable Company Mackay Bennet » (Biancotti e C.) 9 v. Carlo Alberto. 357
Agenzia Trastochi 12-00 73c. Vitt Eman. II. 357
Agenzia Viaggi, 34 v. Roma 349
Agenzie Affari 349
Agenzie Alloggi. 348
Agenzie collocamento Caffettieri, Confettieri, Gelatieri, Liquoristi, ecc. 348
Agenzie collocam. Commessi, Impieg., ecc. .348
Agenzie collocamento Cuochi e Camerieri . . .348
Agenzie collocamento Operai in genere . . .348
Agenzie collocam. Persone di servizio, ecc.. .348
Agenzie Commerciali 349
Agenzie Farmaceutiche. 349
Agenzie Librarie-Giornalistiche 349
Agenzie Matrimoni 348
Aghemo Gio., (Piossasco) 587
Aghemo Oscar, impieg. 22 v. dei Mille.
Aghemo-Rosso Vitt., telegr., 10 v. Ponte Mosca 785
Aghemo coniugi, vinai, 24 v. Princ Tommaso, 386
Aghemo Andrea, mag. alim., 36 v. Cernaia. . 396
Aghemo Bartolomeo 45 c. Oporto . . . 60
Aghemo Giorgio, conduc., albergo Fucina . .370
Aghemo Gius., vinaio, 46 c. Princ. Oddone. .386
Aghemo Giuseppe, impieg., 41 v. Princ d'Acaja.
Aghemo Vittorio, viaggiatore, 55 v. Po.
Aghemo di Perno, nata Vercellana, contessa Giuseppina, 583 strada Valpiana (Madonna del Pilone) 442
Aghemo di Perno conte Natale, 583 strada Valpiana (Mad. Pilone) 442.538-60-80-88-93-95-96,678
Agliano (*vedi* Galleani d').
Agliandi-Baroni di Tavigliano conte Carlo, 4 c. Cairoli 443
Aglié (*vedi* San Martino d').
Aglioli Rosa, sarta, 2 v. Manzoni 224
Agnessens A., piume e fiori artif., 10 v. Roma 259
Agnelli madre e figlio 46 v. Perrone. . 65
Agnelli Carol. ved. Manero 4 c. Vitt. Emanuele II. 24,400
Agnelli Delfina in Varesio 80 v. S. Donato 80
Agnelli Gio., 40 c. Valentino VII, 27, 774-93. 806-19
Agnello Arcang., inserv., 28 v. Maria Vitt. . . 632
Agnello Carlo, (559 Mad. del Pilone), ...595
Agnello G., negoz. legna e vino, 14 v. Principe Tommaso e barr. di Casale. . . 283.386,420
Agnello Giacomo, infermiere, 20 v. Pallamaglio. 559
Agnello Gio., meccan., 24 p. Vitt Eman. I . .330
Agnese Antonio, tetti piani, 62 v. Madama Cristina. 287-88,344.94
Agnese Filippo, impieg., 6 v. Fabro . . . 514
Agnesi e Giaccone, neg. olii, ang. v. Roma e Caccia 405
Agnetis sorella e fratelli 7 v. Orto Botanico 61
Agnoletti Vitt., geom. catast., 35 v. Mad. Crist.
Agnoletti Eugenio, impiegato Pref., 28 corso Vittorio Emanuele II 502
Agnone Melania, drogh., 44 c. Vitt. Em. II *pag.* 298
Agosti Ann. in Perucca 8 v. Boucheron . 49,64
Agosti Gio., stab. bagni, 22 v. Lagrange . . .344
Agosti Giuseppe 2 v. Passalacqua . . . 64
Agostinetti Tommaso, 10 v. S. Tommaso . . .645
Agostini Cesare, maestro disegn., 28 v. Vanchiglia 538
Agostini Franc. 2-07 lampista, 20-22 v. Roma e 5 v. Alfieri 249-50-53-66 290-94-92, 347-48-19-22-23-26-28-29-33-34-37
Agostini Omero, avv.-proc., 47 v. Mercanti; *abit.* 28 v. Vanchiglia. 707-14-76
Agostino Pasquale, capo-mastro, 53 v. Po . 288-90
Agostino Pier Franc., avv., 2 v. dei Mercanti .707
Agosto Costant., alberg., 31 v. Bellezia . . . 373
Agostoni R., fabbr. mob., 46 p. Vitt. Em. I e 45 v. Maria Vittoria 274
Agostoni Umberto, tenente (Campo di Ciriè) .523
Agù, conduc., alb. Gran Mogol 366
Agù Ant., trattoria, 87 barr. di Francia . . .423
Agudio-Amey Giuseppina, 15 v. Princ. d'Acaja .379
Agudio Paolo, ing., 40*bis* v. Galliari.
Aguet James, consigl. Società Anon. Piem. di Elett. (Roma) 846
Aguggia Adelina, insegn., 14 v. Garibaldi . 693
Ai fallimenti riuniti, merc. tel., 64 v. Pal. Città. 234
Aia-sa E., falegn., 44 v. S. Maria 284
Aia-sa Gio., vinaio, 4 v. Pastrengo 386
Aicardi Evasio, 1 v. S. Anselmo 766-84
Aicardi Gius., mobili in legno, 5v. Consolata. 274-84
Aicardi Mich., medico, 29 v. Barolo . . . 492, 735
Aichelburg (*vedi* Di Aichelburg).
Aichino Alberto, farm., 54 v. dei Fiori . . .746
Aichino Camillo, verific. daz. barr. di Casale . 490
Aichino Gius., calzol., 26 c Vercelli 306
Aimar Luigi, rappres., 43 v Carlo Alberto . .354
Aimaretti Franc., barcaiuolo, 43 v. Collino . .205
Aimassi Michelang., impieg., 20 v. Milano . .486
Aimasso L., *mannequins*, 9 v. dei Quartieri. .226
Aimasso Vittoria e figli, pavim. in legno, 40 via Massena 27
Aime Andrea, conduc., albergo Fucina . .369-70
Aime Emilio, 15 c. S. Maurizio 607
Aime Franc., calzol., 43 v. della Rocca . . .306
Aime G. B., panett., 47 v. Lagrange 440
Aime Gius., falegn., 24 v. S. Ottavio 284
Aimerito Ant., notaio (Carmagnola) 719
Aimerito Carlo, ingegn., 44 v. S. Teresa . . .720
Aimerito Francesco, mercerie, 29 via Accademia Albertina 237-41, 614
Aimerito Franc., pesi e misure, 25 v. Cottolengo 337
Aimerito Lor., oggetti cancell., 43 v. Roma .268-69
Aimerito P., fornaio, 5 v Saluzzo 410
Aimerito Paolo, avv., 27 v. Princ. Tommaso.
Aimery Gius., avv., *studio* 4 v. S. Domenico; *abit.* 7 v S Dalmazzo 500,635.707
Aimino Gio., armaiuolo, 22 v. Po. 332
Aimo Maddal., sarta, 3 v. Principi d'Acaja. .224
Aimo P., chir. dentista, 43 v. Lagrange. . . .745
Aimo Paolo, rigattiere, 24 v. del Carmine . 244
Aimo-Boot Battista (Chialamberto) 829
Aimone vedova, oreficerie, 7 p. Carlo Felice 247-48
Aimone Domenico, tabacc., 87 strad. Francia .519
Aimone G. B., macchine idrauliche, 24 v. San Tommaso e 3 c. Napoli 343-39
Aimone Leandro, sarto, 13 v. Garibaldi . . .226
Aimone-Cat Caterina in Giorin 61 via S. Donato 80
Aimone-Gamba, tratt., 69 c. S. Maurizio . . .376
Aimone-Marsan frat., 3-11 gross. telerie, 29 via Carlo Alberto 234
Aimone-Marsan Marco, 29 v. Carlo Alberto . .832
Aimonetti Cesare, prof., 55 v. S. Massimo . 647-58

Aimonetti Maria Serafina, paste alim., 6 via Giulio . . . . . *pag.* 409
Aimonetto Serafino, mag. alim., 50 v. S. Chiara. 396
Aimonino Gius., consigli soc. *La Cooperante*, 3 c. Reg. Margherita 815
Ainardi Romano, prof. 16-28 forn. industr. 44 via S. Secondo 344-55-729
Airaghi Carlo, prof., 7 c. S. Martino . . . 636-61
Airaghi-Leardi Lina, prof.ssa, 7 c. S. Martino 658-63
Airaldi Celidonio, avv., esattore comun., 44 via Bogino 546-68-72-94-95-696
Airaldi Oscar 9-40 avv.-proc., 2 v. Perrone. *abit.* 38 v. Cernaia 707-14
Airaldi-Gastadi Carolina, 4 v. S. Franc. da Paola. 672
Airasca (*vedi* Piossasco d').
Airaudo Carlo, calzol., 13 v. Barbaroux . . . 306
Airoldi Gius., fornaio, 26 v. Mazzini 410
Aix (*vedi* Sevssel d').
Airoldi Luigi, consigl. *Cred. Ital.* (Milano) . . 807
Ajassa Angelo, mecc., 2*bis* v. Campana . . 330-38
Ajani Gio., tipogr., 9 v. Villa della Regina . 691
Ajassa Carolina in Dardanelli 30 via Chiabrera 27, 94
Ajassa Ernesto, cartol. illust., rimp. al 55 corso Vitt. Eman. II 274
Ajassa Franc., vetturale, 5 p. Carignano e 42 p. Carlo Alberto 361
Ajassa Gius., vinaio, 20 v. Vachiglia. 386
Ajassa Mich., alberg., 110 barr. di Casale . . 417
Ajassa e Ferrato, cartol. illustr., rimp. al 25 piazza Castello 274
Ajelli Luigi, rappres., 59 c. Oporto 355
Ajello Luigi (Ditta), trasp. milit., 49 v. Amedeo Avogadro. 336
Ajello Placido, , 6 piazza Solferino 45, 63, 65 562 604-810-48
Ajello Devalle Caterina, 5 c. Palestro. 679
Ajroldi Giovanni 7-06 mugn., 252 strada di Circonvallazione barr. di Lanzo . 102, 508
Ajello-Richetta Elisa, 6 p. Solferino . . . 588, 674
Ajme Pietro, farm., ang. v. S. Donato e Galvani 746
Ajmeri Gio. fu Michele 5 v. Burdin . . 21, 78
Ajmo, conduc., alb. Persico Reale. 366
Ajmo Franc. (Ditta), prod. farm., 10 v. Milano . 292
Ajmo Mario, impieg. ferr., 47 v. Baretti.
Ajmo Margherita, stiratrice, 80 c. Vitt. Eman. II 237
Ajmone Franc., neg., abit., 4 v. Botero.
Ajmone Maria, alberg., 6 v. Andrea Doria e 5 v. Mazzini 373
Ajmone Modesto, med. chir., 4 v. Assarotti . . 735
Ajmone Pietro 8-51 notaio, 4 v. Assarotti . 749
Ajmone Virginia, insegn., 4 v. Botero. . . . 689
Ajmone e Quinzio, allumin., 44 v. Garibaldi, 292, 324
Ajmonetti Marina, drogh. 7 v. Duch. Jolanda . 298
Ajmonino Ferdin., farmac., 9 v. Vassalli Eandi.
Ajres sorelle, sarte, 2 v. Viotti 224
Ajres-Lia Giov., fornaio, 2 v. Torquato Tasso 410
Ajrola coniugi, mag. alim., 29 v. Moncalieri . 396
Airola frat. e sor. fu Pietro 35 c. Vercelli 96
Ala Francesco, 48 v. S. Secondo 644
Ala Secondo, macch. cucire, 28 v. S. Secondo, 328-34
Alardo V., decorat., 8 v. Andrea Doria e 34 via S. Franc. da Paola 254
Alasia frat., banch. 6-54 9 v. Ospedale . . . 247
Alasia Ang., rappr., 4 v. S. Tommaso . 257-92, 354
Alasia Bartol., rivend. giorn., 40 v. S. Domenico 262
Alasia Carlo, ing., 22 v. Corte d'Appello. . . 720
Alasia Felice, magazz. alim., 25 v. Galliari . 396
Alasia Franc., , medico, 76 v. Venti Settembre 735
Alasia Gius., calzol., 8 v. Bellezia 306
Alasia Giuseppe, drogh., 254 Piloneito . . . 449
Alasia Teresa, modista, 142 c. Reg. Margherita 225
Alasia Tommaso, canonico teologo, 4 v. Arcivescovado *pag.* 68, 71, 539-40-41
Alasia Virginia, teleg., 56 v. S. Secondo .
Alasia e Vincio, sarte, 20 v. Pietro Micca .
Alasonati Michelang., , cap. rag., 44 v. Osped
Alasonatti A. e figli, 19-25 merc.-sarti, 40 v Maria Vittoria. . . . . .
Alasonatti Elvira, 2 v. Bertola. . . . . .
Alasonatti Maria, 45 v. Donati . . . . . .
Alasonatti Pietro, 29 v. Bellezia. . . . . .
Alasseita Giov., mag. alim., 24 v. Berthollet .
Alassio Natale, avv.-proc., 46 v. Barbaroux .
Alba Clot., stab. bagni, ang. v. Galliari e Saluzz
Alba Evasio, calzol., 34 v. Barbaroux . . .
Alba Vittorio, neg. trebbia e rappr., 9 v. brario . . . . . .
Albanelli-Albanelli Giovanna, 2 v. Ponza. .
Albanelli Gio., pres. Soc. Ital. Gas , 2 v. Pon
Albani Carlo, scult. legno., 26 v. Princ. Am
Albani Gius., , 144 c. Vitt. Em. II.
Albano Ant. 1-57 serv. trasporti viale Stupin
Albano Ant. 31 c. Peschiera. . .
Albano Bonif. e figlio Ant. 29-34 c. Peschi
Albano Carlo, fabbr. mob. 24 v. Princ. Amed
Albano Domenico, drogh., 37 v. Napione .
Albano Gaetano, calzol., 32 v. Vanchiglia
Albano Garibaldi, profum., 46 v. Po . . .
Albano Giovanni 32 v. Accad. Albertina.
Albano Gius., impieg., 47 v. Mercanti . . .
Albano Gius., materassaio, 9 v. Silvio Pelli
Albano-Luigi, , 25 v. Accad. Alber
Albano Teresa, magazz. alim., 29 c. Peschi
Albano Vincenzo, rappresentante, 88 cor Regina Margherita. . . . . .
Albano Macario e C., stab. vetrario 3-39 41 via Gaudenzio Ferrari; 450 via Coffolengo 40, 82,
Albano e Noli, smerigl. vetri, 14 v. Prioc
Albarella Alfredo, contabile, 45 v. S. Quin
Albarello Luigia, mercerie, 30 v. Massena,
Albarello Michele, corriere, 17 e 4 v. S. Teresa e 5 v. Mazzini . . . . . .
Albenga Eugenio, impieg., 63 v. Saluzzo.
Albenga Gius., ing., 48 p. Statuto . . . .
Albera Agost., orologg., 54 v. S. Chiara .
Albera Angelo 6 v. Carena . . . . .
Albera Cesare, impieg., 14 v. Ettore De So
Albera Giacinto, legna e carb., rimp. al 3
Perrone . . . . . .
Albera Gioachino carboni fossili, 7 v. Gi
none e 28 v. S. Dalmazzo. . . . . .
Albera Luigi, impieg., 8 v. delle Rosine .
Albera Maddalena, bianch., 42 v. Roma .
Albera Maria, agiata, 6 p. Eman. Filiberto
Albera Paolo sac. e condomini 32 Cottolengo 24,
Alberga Gius., macell., 7 p. Em. Filiberto .
Alberga Pietro, macell., 5 v. Barbaroux .
Alberganti Aless., rag., 42 v. Giannone . .
Alberganti Carlo 97 v. Nizza . . . . .
Albergo Casalegno 11-52 v. Garibaldi ang c. Palestro . . . . . .
Albergo Centrale e Continentale 7-12 2 Finanze . . . . . .
Albergo Dogana 9-70 42 v. Cernaia . . .
Albergo della Dogana Vecchia 6-83 4 v. C d'Appello. . . . . .
Albergo del Muletto 4-92 Madonna del P
Albergo Due Mondi 18-86 ang. v. Saluzz v. Pio Quinto . . . . . .
Albergo Gran Cairo 2-23 46 v. Roma . .
Albergo Nazionale 14-89 33 v. Lagrange

Albergo Oriente 3-32 43 v. Lagrange. . *pag.* 373
Albergo Persico Reale 5-89 26 v. Lagrange. . 373
Albergo Roma e Rocca Cavour 1-52 14 piazza Carlo Felice 373
Albergo Tre Corone 11-13 41 v. Venti Sett. . 373
Albergo Venezia già Bue Rosso 10-89 70 via Venti Settembre. 374
Albergo Virtù (Istit.) 22 29 v. S. Secondo . . 83
Alberghi frat. 2-59 salsam., 42 v. Roma . 402-05
Alberghino Carlo, rappr., 2 p. Mad. degli Angeli . 267
Alberione Alfredo, , ing., 40 v. Mazzini . 431, 720
Alberione Luigi, avv., 44 v. Ospedale.
Alberione Maria Pia, 44 v. Ospedale 622
Alberizzi fratelli capi-mastri, 25 corso S. Maurizio 67, 73, 288
Alberizzi Attilio, impieg., 3 v. Giannone . . 342
Alberizzi Ferdinando, 25 c. S. Maurizio . . 774
Alberizzi Franc., fabbr. mobili in legno, 28 v. Belvedere 274-84
Alberizzi Giovanni, geom., 4 v. Brofferio.
Alberizzi Michele, , 6 v. S. Anselmo . . . 795
Albertengo di Monasterolo conte Aless. 44 via S. Francesco da Paola. . 80, 443, 773
Albertengo di Monasterolo nob. Dionigi di Leonardo, 35 v. Madama Cristina 443
Albertengo di Monasterolo Erm. ved. Derossi di Santarosa 20 v. Venti Sett. . 96, 443
Albertengo di Monasterolo contessa Teresa, nata Grosso 41 v. S. Franc da Paola . 443
Albertengo di Monasterolo nob. Delfina, nata Salvi di Luzzano 35 v. Mad. Cristina . . 443
Albertetti coniugi 43 v. Santa Giulia. 84
Alberti (*vedi* Mori-Ubaldini degli).
Alberti Adolfa, 7 p. Solferino 587
Alberti Alberto, rag., 4 v. Fabro. 725
Alberti Alessandro, geom., impieg., 2*bis* v. Silvio Pellico 485
Alberti della Briga d'Incisa di Camerana cont. Agostina, 4 v. della Rocca.
Alberti della Briga conte Gabriele, 45 v. Baretti.
Alberti Luigia, levatrice (borg. Campidoglio) . 420
Alberti-Aymone Filib., impieg., 4 v. Garibaldi . 801
Alberti-Teppa Pier Luigi, ing., 29 v. Carmine . 720
Alberti-Violetti Marco, avv., giud. Trib., 7 corso Vinzaglio. 531
Albertine, mode e novità, 48 v. Berthollet . . 221
Albertini Clara, maestra, 4 v. Monte Bianco. . 680
Albertini Costanzo, calzolaio, 4 v. Assietta. . 306
Albertini conte Enrico, 60 v. Santa Chiara.
Albertini G., scult. in legno, 49 v. Andrea Doria. 273
Albertini Giacomo, , , negoz., cons. comun. e deputato al Parlamento, angolo via Milano e p. Palazzo di Città 234 440 79-82-83, 602-25-68, 738-62-77
Albertino Gio., fornaio, 46 v. Po 410
Alberto Gio., ebanista, 3 v. Arcivescovado . 279-84
Alberto M., fabbr. mobili, 3 p. Statuto . 274-81
Alberto Maria, sarta, 13 v. Vitt. Amed. II. . . 224
Albertoletti C., medico, 60 v. Venti Sett. . . 554, 735
Albertone Carlo, , ing., 96 c. Vitt. Eman. II 720
Albertone Gio. (eredi) neg. pellami, 2*bis* v. Silvio Pellico 89, 304
Albertone Gius., fabbro-ferr., 27 v. Borgo Dora . 338
Albertotti Carlo, , mob. artist., 5 c. Vinzaglio e 8 v. Vitt. Amedeo II, *abit.* 3 v. Colli . 273-74
Albertotti Gio., , medico, 2 v. Quartieri . . 735
Albertotti Gius., neg. vino, 38 v. Arsenale: *depos.* barr. Orbassano e str. di Chieri. 384
Albesano Ang. e figlio, colori; *neg.*: 10-59 4 e 6 v. Mercanti; *fabbr.*: 4-58 49 via Saccarelli 256, 304
Albesiano-Pio fratelli 19 v. Saccarelli *pag.* 77
Albesiano-Pio Carlo 11 v. Catania. . . 25, 67
Albini G., pizzic., 4 p. Statuto 402
Albini Margherita, 52 v. Maria Vittoria . . 6 24
Albini Gerol., assist., isol. 26 ov. Bonzanigo 524, 608
Albini P. succ. Paventa e Albini, mode e novità, 4 v. Pietro Micca 224
Albini Teresa, ricam. e disegn., 34 v. Nizza 240, 733
Albinolo Gius. e Anna, mag. alim., 1*bis* v. Arcivescovado 396
Albis Luigia, levatrice, 467 barr. di Nizza . . 420
Albrex Clara, insegn., 54 v. Mazzini 702
Al buon Mercato, magl. e tel., 3 v. Alfieri. 234-35
Al buon Mercato, ventagli, ombrelli, bastoni. 407 v. Nizza 245
Al buon S. Antonio, merc.-chinc., 5 v. Monte di Pietà 244
Alby Eugenio, impieg. ferr, 60 v. Gioberti . . 611
Alby Gius., impieg., 400 c. Vitt. Em. II.
Alby Vitt., Gius. ed Ernestina fu Vitt. 20 c. Vitt. Eman II. 400
Al Campionario, abiti, 15 v. Quattro Marzo e 8 v. Milano 229-31
Alciati coniugi, fornai, 27 v. S. Anselmo . . 410
Alciati Caterina ved. neg. vino, 43 v. Gio. Somis 90, 386
Alciati Cristina ved., neg. ferram., 4 v. San Donato e 4 v. Balbis. 319
Alciati Gius., neg. vino, p. Saluzzo. . . . 386, 778
Al Cappello Bianco, rimp. al 2 v. Viotti . . 251
Al Cappello di Portogallo, 9 v. Viotti . . . 250
Al Colosseo, oggetti casalinghi, ang. v. Garibaldi e Genova 258, 321
Alcor-Barili Ang., rivend. giorn., 7 c. S. Martino 262
Al desiderio dei Fotografi, 43 v. Cavour . . . 346
Aleati Oreste, parrucch., 46 str. di Lanzo . . 340
Aldrovandi Gius., calzol., 42 v. S. Franc. Paola 306
Alegre Sofia ved. Dall'Orso 28 v. Magenta 36, 50, 52, 57, 83
Alemandi Margh., tratt., 5 v. Cappel Verde . 375
Alemani Pietro, , ing. capo ferr., 25 c. Vinzaglio. 790
Alemanni Bernardo, tratt., 43 v. Cottolengo 377
Alemanno Anna, stiratr., 13 p. Vitt. Em. I . 237-38
Alemanno Gius. detto *Argentero*, perito (Crescentino) 727
Alemano Gius., parrucch., 45 c. S. Maurizio . 340
Alessandri A., maestro mus., 39 v. Mazzini. . 703
Alessandri Augusto e consorte 43 v. Principe Amedeo 69
Alessandri Maurizio, legat. e tipogr. 16-46 10 v. Arsenale 263-68-69, 536
Alessi A., rappres., 3 p. Statuto 351
Alessi Arturo, impieg. ferr., 34 v. Nizza.
Alessi Giovanni, impieg. ferr., 45 v. Bellezia.
Alessi Maria Luisa, profa, 47 v. Bogino.
Alessi di Canosio nob. Amalia nata Gibellini, 56 v. Venti Settembre. 443, 591
Alessi di Canosio nob. Casimiro, 56 via Venti Settembre 443
Alessi di Canosio nob. Cesare, 74 c. S. Maurizio . 443
Alessi di Canosio conte Gio. e consorte Camilla nata Brioglio 443
Alessi di Canosio Giorgio, ing., pitt., 4 v. Montebello 720 30
Alessio Ales., , pres. *Soc. Unione Ital.* (Firenze) 822
Alessio, calzol., 442 barr. di Casale 447
Alessio frat. 1 v. S. Teresa 86
Alessio Annib., vettur., v. Nizza ang. v. Baretti. . 360
Alessio B., vinaio, 8 v. Gioberti 386
Alessio Biagio, neg. vino, 2 *bis* v. Vanchiglia 386
Alessio Carlo, parrucch., 35 v. Vanchiglia . . 340

Alessio Felice, teol. prof. (Pinerolo) . . . *pag.* 637
Alessio Filippo, parrucch., 4 v. Passalacqua . 340
Alessio Gius, cappelli paglia, 8 v. Giulio . . 250
Alessio Gugl., mag.-alim., 47 v. Bava 396
Alessio Marcello 30 v. Baretti 43
Alessio Marcello di Lorenzo, automobili 12-54 25 via Ormea e 47 via Orto botanico . . . . VII, 61, 334-36-37
Alessio padre Obelty, rettore (Pilonetto) 421,543
Alessio Pietro, impieg., 71 c. S. Maurizio 525
Alessio Placido, calzol., 205 Mad. del Pilone 417,580
Alessio Rod., avv., 18-69. 9 c Vinzaglio. 822
Alessio Secondo, calzolaio, rimp. al 3 via Roma 306
Alessio Teresa, stiratrice, 8 10 p. Statuto . . . 237
Alessio Teresa ved. Rossi 24 v. S. Francesco da Paola 9, 26, 89
Alessio V., telerie, rimp. al 48 v. Monte Pietà. 234
Alessio Vitt., avv., *ufficio*: 7 v. Bellezia; *abit.*: 47 v. S. Massimo . 81,528-70,707
Alessio Vitt., neg. vino, 22 v. Cernaia e 48 v. Botero 384
Alessio-Gabinio Ida, maestra, 74 corso San Maurizio 676
Alessio-Martinotti Margh., maestra. 2. p. Vitt. Eman. I. 672
Alessio Quaglia Anna, neg. mobili 4 v. Lanino 275
Alfano Franc., impieg., 60 v. S. Chiara . . . 802
Alferi-Osorio nobile Teodorico, ispett. princ. fer., 24 c. Oporto 794
Alferro eredi di Ferd. 2 v. Gerdil . . 31, 44
Alferro sorelle fu Stefano 18 **v.** Barbaroux. 43
Alferro Teresa fu Pietro 41 **v. Roma** . . 75
Alfieri (*vedi* Birago).
Alfieri Carlo, scultore, 45 v. Mazzini e 5 c. Principe Eugenio 692,734
Alfieri Eman., viagg., 36 v. S. Quintino.
Alfieri Marcellino, gioiell., 11 v Garibaldi . . 247
Alfieri Nicola 15 v. Gioberti 34, 42
Alfieri Vitt., maggiore, 6 c. Re Umberto. 654
Alfieri-Carrù, *Istituto femm.*, 48 v. Accademia Albertina. 700
Algarot Pietro, 37 str. S. Paolo 613
Algostino Antonietta, telegr., 12 v. Principe Amedeo 785
Algostino Gio., neg. metalli, 10 v. S. Maria 317-19 39
Algostino Pier Franc., avv.-proc., 8 8*bis* via Fabro 707-44-74
Algostino Rita, fiori artif., 45 v Pietro Micca 259
Al Gran Emporio, drapp. lanerie, 4v Genova 234-35
Al Gran Porto di Mare, maglierie e telerie, (coniugi Masoero), 46 p Eman. Filib.: *abit.* 30 c. Dante 234-34
Aliani Giuseppina, modista, 3 v. Cavour . . . 225
Alibert Eugenia in Augier 8 v. Roma . 76
Aliberti (*vedi* Balbigno).
Aliberti coniugi, vinai, 88 c Reg. Margherita 386
Aliberti Alessandro, capitano 24 v S. Dalmazzo.
Aliberti di Beinasco conte Carlo, 24 v. Orto Botanico.
Aliberti Gio., tintoria in seta, 145 c. Reg. Margherita e 8 v. Caselle 238
Aliberti Giov., consigl., Scuola R. Parco . . 583
Aliberti Luigi, legna e carb., 7 v. Assietta . 283
Aliberti Onor. (eredi) 14*bis* v. Figlie Militari 36
Aliberti Paolo, avv., 9 v. Assarotti. 586,707-55-69
Alice, conduc., alb. Fucina 368
Alice A., mag. alim., 29 v. Drovetti 396
Alice Luigi, avv., vice-consil., 6 v Aporti 534
Alignani Dante, tipogr., 4 p. Mad. Cristina . . 622
Alinei Gio. 40 v. Circonvallazione . . . 404
Aliora Gio., avv., 4 v. Montevecchio.

Aliprandi Giacinta in Costa 16 v Roma pag.
Alisieri Agost., magg a rip., 45 v. S Dalm.
Alisieri Gio., 46 v. Berthollet. .
Alisio, neg. vino 20 v. Princ. Amedeo. .
Alisio M., sarta, 27 v. S. Domenico . . . .
Alla Babilonia, magl., 31 v. Carlo Alberto
Alla Città di Londra, mode e nov., 49 v Nizza
Alla Città di Torino, fabbr. camicie, 14 v. Lagrange 234
Alla Lotta Commerciale, mercerie, 47, v. Lagrange . . . .
Alla Margherita, magl. e tel., rimp. al 7 piazz Eman Filiberto . . . .
Alla Merce di blocco, mobili, 24 v. dei Fiori
Alla Novità, seterie, 70 v. Venti Sett. . . .
Alla Sorgente, fabbr. camicie, 44 v. Po . .
Alla Stella d'Italia, lanerie, telerie, 2 piazz Eman. Filiberto . . . .
Alla Torre d'Eiffel mode e novità 18 v. Po
Alla Torre di Babele, 40 v. Lagrange . .
Alladio Fr., tratt. e neg. vino, 15 v. della Regina
Allaga de Ricaldone conte Carlo, 25 v. Past
Allara Gio., rag. perito (Castellamonte) . .
Allais Enrichetta ved. Henry, 41 c. Oporto .
Allais Ignazio, droghe e colon., 7 v. Mercanti 2
Allais Maggiorino, paste alim., 30 c Vercelli
Allais S. (ved.), fotogr., 35 v. Accad. Albertina
Allamandi frat., materassai, 5 v. Stampatori
Allamano Gius., bidello, 5 v Sagliano . .
Allamano Gius., teol. rett. Ch. SS. Consol. 2 v. Maria Adel. . . . 34,418,540-41-4
All'Ancora, seterie, magl. e tel., angolo v. Garibaldi e San Tommaso 2
Allara coniugi 45-47 v. Magenta . . .
Allara G. B., Magnani e Noro 51 v. Massena . . . .
Allara Giacomo, ing.-elettr., 34 v. Lagrange 65
Allara Gio., imp. Casa Reale, 45 v. Rossini
Allara Guido, studio rag., 54 v Massena. .
Allara Severino, vinaio, 4 v Lanino . . .
Allara Vitt., liquor., 14 v. Ponte Mosca . .
Allara-Boano Al., vinaia, 158 c. Reg. Margherita
Allari Carlo, ing., 48 v. Chivasso, *abit.* 38 c Oporto . . . .
Allari Filippo, 38 c. Oporto.
Allaria Alberto, geom., 45 v. Duch. Iolanda .
Allaria C., modista, 84 c. Vitt. Em. II . . .
Allaria Domen., maestro, 39 v. Princ. Tommaso
Allaria Franc. 2-92 confett. liquor. 43 v. Roma 47,57,381-
Allaria G.B., med. chirurgo, 4 v. Provana 6
Allaria Gio. Batt., neg. olii, 23 v. Porta Palat. 39
Allasia Costant., capo-tecn. (Campo di Ciriè)
Allasia Elisab., maestra, 49 v. Bogino . . . .
Allasia Filiberto, ingegnere, 44 v. della Rocca 657. 720-89-94
Allasia Filippo, 44 v. della Rocca. . . . .
Allasia Giac. med. chirurgo, 42 v. San Anselmo 39,8
Allasia Gio., neg vino, 8 c. Casale . . .
Allasia Gio., neg. frutta, 9 v S. Secondo . .
Allasia Ivonne, avv., 47 v. Belvedere . .
Allasia Leandro, avv., consigliere comunale, 29 v. Barbaroux 479,6
Allasia Margh., cappelli paglia, 9 v. Viotti .
Allasia Pietro, cappellaio, 47 v. Lagrange .
Allasia Sebastiano, corriere, 26 v. Lagrange .
Allasia Ugo, perito, 47 v. Belvedere . . . .
Allasio Massimino, impieg., 49 v. Foscolo .
Allasio Umb., cons. prov., 43 v Po (o Bussoleno)
Allasino e Pulloni, stir. e tint., 70 v. Saluzzo 2
Allason Silvio, pittore, 26 v. Ospedale *abitaz.* 13 v. Po. 6

... Ugo, ten. artigl., 49 v. Borgo Dora *pag.* 523
... Carlo, neg. frutta, 37 v. della Rocca . 407
...*za Cooper. Torin.* Stabilimento deposito, 45 stradale Stupinigi 93, elenco distributori . . . 228-83,380-92-97, 410-13-18,746
16-45 distributorio N. 4, v. Genova angolo v. Monte di Pietà.
12 34 distributorio N. 3.
2-61 distributorio N. 6, 40 v. Mazzini.
14-51 distributorio N. 7. v. Cibrario ang. v. Beaumont.
12-57 distributorio N. 8, c. Napoli 14.
1-11 distributorio N. 9 Porta Nuova, v. Sacchi 3.
3-89 distributorio N. 11, 34 v. dei Fiori.
9-27 distributorio N. 12, 22 v. Juvara.
1-37 distributorio N. 14, barr. S. Paolo.
7-24 distributorio N. 16, v. Basilica angolo v. Porta Palatina.
13-23 distributorio N. 17, barr. di Nizza
40 1ª farmacia, p. Paleocapa
11-87 2ª id. p. Eman. Filiberto
10-57 3ª id. 65 v. Venti Sett. ang. v. Barbaroux.
7-84 distributorio N. 2, 3 v. Vanchiglia.
...*Antiche Torri*, capp. paglia e pellice, 4 via Bastion Verde 250,304
...*Città d'Italia*, abiti, 48 p. Castello ang. v. Roma 228
...*Eleganza*, drapperie, 2 v. Corte d'Appello. . 231
...*Eleganza*, guanti e cravatte, 5 p. Carlo Felice 237,304
...*Forbici d'argento*, bianch., 4 p. Statuto. . . 236
...*Prov. d'Italia*, lan., 15 p. Castello . 226-29-30
...*Quattro Stagioni*, lan.-drapp., 60 v. Venti Settembre 230
...*Tricoteuses* (M. Cortevesio), 16 v. Garibaldi 234-36-44
... Ettore, ing., 9 v. S. Secondo. .
... G., latton.-gas, 6 v. Stampatori e 37 v. dei Fiori 324
... Gius., latton.-gasista, 6 v. Maria Vittoria 324-37,614
...anza Carlo, caffett., 23 Borgo Vittoria . 417
...egatti Luigi, parrucch., 2 v. Conte Verde. 340
...i Franc., Soc. Reale Assic. (Alessandria) 824
...i Ugo, ing. costrutt., 44 c. Vitt. Em. II . 2 8
...i, Lazzeri e C. 16 14 *uff.* 6 c. Vittorio Em. II, 4-60 *cantiere* 288
...i Nicola, figurinaio, 36 v. S. Massimo . 246
...andi Bartol., calder., 38 v. Maria Vittoria . 339
...andi Franc., corriere, 5 v. Magenta . . 358
...andi Italo, rappres., 2 v. Andrea Doria; *abit.* 13 v. Andrea Doria 351
...andi Musso Maria, merc., 2 v. Princ. Tomm 241
...ano sorelle, sarte, 35 v. Carlo Alberto e 8 v. Mazzini 222
...ano Angelo, meccanico, 6 v. Riberi 326-30,727
...ano Felice, geom., fabbric. velocipedi, 2 c. Palestro e barr. di Francia . . 334,724
...ano G. succ., mecc., gall. Subalpina 274,316-34
...o G., tint. e soppress., 40 v. Cernaia . 238
...ano F., tintoria, 2 v. Vanchiglia 238
...ano-Briganti Margh., levatr., 44 strada antica di Rivoli 424, 749
... Carlo, geom., impieg., 21 p. Vitt. Em. I. 802
... P., meccan., 22 v. S. Agostino . 328-30
...to Arrigo, drapp.-lan., 4p. Mad. Cristina 230,778
...r Vitt., dott. prof., 18 46 *abit.* 22 c. Vinzaglio e 18-47 casa di cura 429 via Nizza 644,735-45
...-Gandolfi di Borghetto conte Carlo (Fossano) 443

All'Ideal (Bacchi frat.), maglierie e telerie, 67 v. Venti Settembre . . . . *pag* 234-36
Allievo Biagio, avv., 8 v. Scuole, *abit.* 6 v. Fabro 603,707
Allievo Gius., e , prof., 18 p. Statuto 632-44-45-46
Allievo Tullio, ing. prof., 6 v. Fabro. . . 657,704
All'Industria serica (di Donni e Delbosco), 40 e 42 v. Roma 219
Alliney Felice, dott., commissario P. S. 503
Allinovi Giuseppe (R. Parco) 583
Allio Luigi, vinaio, 14 c. Palermo 386
Allio Matteo fu Carlo 31 v. Cottolengo . 31
Allioli G., decorat., 38 v. Po 254
Allione Enr., caffettiere, 42 c. Re Umberto . . 378
Allione Gio., parrucch., 43 c. Princ. Oddone 340
Allione Gius., bottigl., 59 c. Oporto. . . . 386
Allione Gius., latton.-gas., 11 v. Monferrato . 324
Allioni Pietro, telegr., 20 v. Roma 784
Allisiardi Silvio, farmac., gall. Umberto I . . 746
Alloardi Rinaldo, impieg., 111 c. Vitt. Em. II.
Alloati Bartol., impieg. munic., 3 v. Bava . . 537
Alloati Enr., avv. proc., 7 v. Corte d'Appello 48. 620, 707-62,809-28-32
Alloati G. B., scult. marmo, 36 *bis* v. Vanchiglia e 39 v. Po 734
Alloati Ter. ved Brero 22 v. Biella. . . . 47
Alloatti sorella e fratello di Carlo 25 v. Nizza 58
Alloatti Aless maestro 45 c. Peschiera. 65,674
Alloatti Bartol., impieg., 3 v. Bava 486
Alloatti Benedetto, mode, 4 v. Porta Palatina . 220
Alloatti Edoardo, cassiere, 49 v. Ormea . . 808
Alloatti G. B., oggetti antichità, 39 v. Po . . 246
Alloatti Giacomo, 43 v. S. Giulia 830
Alloatti Gio., 36 v. Baretti 808
Alloatti Luigi, 46 v. Berthollet 766
Alloatti Michele, impr. viveri, 76 c. Vitt. Em II . 359
Alloatti Teresa ved. Brero 5 v. Ravenna 72
Alloatti-Alloatti Candida maestra, 45 corso Peschiera 65,674
Alloatti e Colonna, gross. mercerie, 72 v. Venti Settembre 220-25-41-50
Allocco Aug., fabbr. scatole, 3 v. Porta Palat. 267
Allocco Gio. succ., mercante-sarto, 4 v. Roma 226
Allocco M., forniture per calz., 20 v. Principe Amedeo 274
Allocco Onorato professore, 12 v. Consolata.
Alloero Gius., drogh., acc. al 34 v. Moncalieri . 298
Alloggi Ern., rappr., 16 v. Maria Vitt. 249-74-76-77
Alloi Gius., fabbr. aceto, 32 v. Ormea . . . 394
Alloi Luigi, 53 str. Grugliasco (borg. S Paolo).
Allois Aug., insegn., 102 barr. Casale 689
Alloj Gius., vice-canc. Trib., 17 v. Barbaroux. . 534
Allolio Pietro, vettur., p. Carlo Em. II. . . . 364
Allomello Ettore, avv., 20 v. Vittorio Amedeo.
Allomello Gius., 5 v. Silvio Pellico 639
Allora coniugi, tratt., 2 c. Raffaello 375
Allora A., panett., 6 v. S. Massimo. 410
Allora Carlo, alunno giud., 12 v. Donati . . 534
Allora Gio., inserv., 36 v. Bidone. 647
Allora Pietro, sacerd., 54 v. Po 696
Allora V. A., tratt., 8 v. Pio Quinto 374
Alman Felice (Ditta) negoz., 14-40 5 via Accademia Albertina 301-14,46
Alman Felice di Carlo 5 v. Accademia Albertina 7, 67, 73
Almansi Emilio, ing., prof. (Genova). 646
Al mare Adriatico, pescheria, 22 p. Castello 396
Almasio, capitano in attività, 33 v. Mazzini.
Almasio, geometra, 9 v. S. Maria.
Almasio frat., liquoristi, 4 c. Siccardi e 27 via Nizza 384
Almasio Gius., tratt., 3 c. Vercelli 375

Almasio Lor., geom. capo mastro, 9 v. S. Chiara, *abit.* 4 v. Siccardi . . . . *pag.* 724
Almerini Achille dott. 36 v. Ospedale . . 648-87
Almici Beatrice, maestra, 12 v. Colli . . . 678-92
Almici Mario, impieg. daz., 12 v. Colli . . . 490
Al Miscuglio, mobili, 11 v. Monferrato . . 276
Al Mondo elegante, drapp. lan., 2 v. Po . 228-29
Almondo Alfonso, tappezz., 39 v. Garibaldi . VII
Almont Caterina ved. Molin 53 v. dei Fiori 37, 43, 72
Almonte Anna, tratt., 30 c. S. Maurizio . . 374
Aloatti Francesca 46 v. Canova 22
Alotti Clement., maestra, 142 c. Reg. Margherita. 669
Alovisio Anna, pensione, 22 v. dei Fiori . . 374
Alovisio C., fabbro-ferraio, 15 *bis* v. Bogino . . 338
Alovisio G. B. e C., fabbri-ferr., 9 v. Manzoni . 338
Al Paradiso, oggetti religiosi, 40 v. P. Micca e 46 v. Monte di Pietà 265
Al Piccolo Parigi, mode e novità, 8 v. Berthollet 224
Al Subalpino, lanerie-drapperie, v. S. Donato ang. c. Princ. Oddone 230-34
Alta Italia, fotografia (Direttore propr. Pedullà-Morabito), 2 v. Po (p. Castello) . . . 265
Altavilla Gio., 49 v. Bellezia 781
Altea Ant. vice-agente imp., 5 v. Quattro Marzo 546
Altemin Agost., vinaio, 12 p. Em. Filiberto . 386
Altetto fratelli, olii e salumi, 44 v. Garibaldi . 405
Altina, Costantino e Fontana, gross. tessuti, 13-71 ang. v. Genova e 47 Pietro Micca . 232
Altina Ant., tratt., 249 di Mad. Campagna . . 424
Altina G., tratt., 15 v. Roccamelone (Campid.) . 424
Altina Gio., calz., 35 v. Bellezia 306
Altina Michele fu Gio. 227 c. Reg. Margherita 73
Altobelli Paolina, fabbr. camicie, 3 v. Rosine . 237
Aluffi Aless., ragion., v. Po. 688
Aluffi Alessandro, avv., 14 v. Alfieri . . 707,829
Aluffi Gius. fu Gio Alberto 26 v. Massena. 52
Alvagnini Gio., parrucch., 24 v. S. Teresa . 340
Alvazzi-Delfrate L., dott., 12 v. Galliari 545.683.735
Aly-Belfadel V., maestr., 11 p. S. Giovanni . 609
Alzati Gio., capo-stazione, 20 v. Campana.
Alzona coniugi 32 v. S. Secondo . . 83
Amadei Luigi, neg. vino, 8 v. Giulio . . 384-86
Amadeo Carlo, cons. Soc. An. Carb. Baccu-Abis (Genova) 822
Amadio Egidio, ragioniere, 44 v. Ormea.
Amalberti Gius.ª, tabaccaia, 43 p. Vitt. Em. I . 548
Amaldi Italo, dott. prof., 30 c. Re Umberto . 657
Amar, rappres., 43 v. S. Massimo 350
Amar Davide, neg. gran., 113 barr. Lanzo . . 420
Amar Moise, avv., 54 v. Venti Settembre . . . 35,544-64-87,600-42,707-94
Amar Tobia, ten. contab., 3 v. della Zecca . 655
Amaretti Candida, 15 v. Pastrengo 620
Amateis C., ved., orefice, 18-20 v. S. Teresa . 247
Amateis Gio. Maria, fabb. scope, 2 p. Venezia . 283
Amateis Lorenzo, 47 v. S. Teresa 366
Amati Amato, medico, 5 v. Accad. Albertina. 735
Amati Carlo, trafori artistici, 9 v. Garibaldi . . 273
Amati Egisto, colonn. a riposo, 28 v. Cibrario.
Amati Polidoro, rag., impieg. daz., 2 v. Berthollet 489
Amato Ernesto, dottore, 2 v. Berthollet.
Amato Jallà Tron e C., 92 neg. acciai, 16 via Venti Settembre 274.320
Amborno Gio., floricolt., rimp. al 4 p Vitt. Em. I 259
Amborno Gius., 10 c. Principe Oddone . . . 642
Ambra Nicolò, assist., 6 v. Bogino 654
Ambrino Gius., materass., 17 c. S. Maurizio, 21 v. Rossini e 90 c. Reg. Margherita . 342
Ambroggio Agost., fabbro-ferr., 60 v. S. Secondo. 338
Ambrogio Giuseppina 7 v. Goito . . . 43
Ambrosetti (Ditta), fotogr., 3 v. Venti Settembre e 4 v. Volta . . . .
Ambrosetti Clemenza, 4 p. Vitt. Eman. I . .
Ambrosetti Mario, ing., 27 v. Saluzzo . . 507
Ambrosetti Tommaso, medico-assist., 20 v. Madama Cristina 553
Ambrosetti Vincenzo, 93 c. Vittorio Eman. II 20, 36, 68, 400,
Ambrosini Ant., prof., dirett. Scuole municipali, 40 c. Vitt. Eman. II . . 494,
Ambrosino Domen., falegn. 14 v. Boucheron
Ambrosio Arturo, rag., prod. chim., 2 v. Ron... e 15 v. S. Dalmazzo 31
Ambrosio Gabriele, scult., 4 v. Pescatori .
Ambrosio Giovanna, magazz. alim., 24 c. Verce...
Ambrosio Gius., materassaio, 6 v. Orti . .
Ambrosio Giuseppina, telegr., 65 c. Vitt. Em. I
Ambrosione Franc., ins-gn., 90 c. Reg. Margh.
Ambrosoli Franc., dott. (Como) . . . . .
Ambulatorio di specialità Medico chirurgi... dell'Alleanza Coop. Tor., 42 c. Siccar...
Ambulatorio Kinesiterapico dell'Ospedale Maggiore, 42 c. Oporto . . . .
Ambulatorio per le malattie delle donne 17-1... 6 c. Regina Margherita . . . . . .
Amede Achille, avv.-proc., 6 v. S. Agostino 7
Amede Lorenzo, geom., 6 v. S. Agostino . .
Amedeo Carlo, 40 v. Catania. . . . . . .
Amedeo Rosa, ved. Cargnino, tratt., 8 v. Gazometro
Amedeo di Lamporo cont. Ester, 77 v. Val Salice
Amedeo di Lamporo conte Luigi, prof., 77 v. Val Salice . . . .
Amellone Emilia, modista, 2 v. Barbaroux .
Ameloni Giuseppe, 13 v. Villa della Regina
Amelotti Gio., 20 p. Vitt. Em. I . . . 585,
Amendola Nicola, capit. a rip., 18 p. Vitt. Em. I
Amerano coniugi 60 v. Gioberti . . .
Amerano frat., pizzicagn., 44 v. dei Mille . .
American Bar (Moriondo A.), gall. Nazionale
American Express Comp., gall. Nazionale .
Amerio Carlo, impieg. munic., 24 c. Francia .
Amerio Carlo, ricevit. daz., (barr. di Francia)
Amerio Fel., colonn., 6 c. Vitt. Em II. .
Amerio Gius., impieg., 7 v. Legnano
Amerio Isoletta, maestra, 14 v. del Carmine
Amerio Luigi, medico, 7 *bis* v. S. Secondo . 57
Amerio Magg., avv., vice-pretore, 42 v. S. Teresa
Amerio Maggiorino, proc., 7 v. Quattro Marzo *abit.* 42 v. S. Teresa . . . .
Amerio Michele., tratt. e tabacc., 85 barriera di Casale 423-51
Amerio Olimpia, maestra, 6 v. Bricherasio .
Amerio Vittorio, medico, 3 v. Garibaldi . .
Amerio-Borla Maria, vinaia, 13 v. Porta Palatina
Amerio, Remondino, Damasso e C., chincagl., 9 v. Pietro Micca ang. v. S. Tommaso 24
Ametis Delfino, avv.-proc., 42 v. Maria Vittoria
Amey Pietro fu Paolo Ces., ing., 21 v. Vittorio Amedeo II . . . . 70.
Amici Gius., colonn., 5 v. Gaud. Ferrari .
Amici e Porro, 19-08 rappr. 4 c. Valdocco .
Amico Matteo, ing., capit., 21 v. Montebello
Amidone Paolina, drogh., 2 c. Palestro . .
Amigone Icinio, impieg. ferr., 42 v. dei Mille
Amilcare Guido, scult., 6 v. Amedeo Avogadro
Amiotti Enrico, medico, 1 v. Vanchiglia . 4
Amiranti Luciano, drogh., 12 v. Vanchiglia .
Amizzoni Gius., cap. staz. princ., 36-38 v. Nizza
Ammendola Salvatore, calz., v. Roma accanto alla chiesa S. Carlo e 4 v. Carrozzai .
Amministr. Canale Cavour 12-99 14 v. Goito
Amministr. Casa Reale 11-12 p. S. Giovanni

...*nistr. Casa di S. A. R. il Duca d'Aosta*, 6-12, 42-14 v. Maria Vittoria . . *pag.* 431
...*nistr. Fondo Culto* 10,30, 51, 56.60, 79, 86
...*nistr. SS. Annunziata*, 49 v. Po 592
... Giacinto, tornit. legno, 2-4 v. Cittadella 273. 321
... Gius., pens., 18 v. dei Fiori.
...e Michele, conduc., alb. Croce Rossa . 368-74
...si Enningio, avv.-proc., 21 v. Madama Cristina 707-44
...so B. (Ditta), neg. carta, 4 p. Paleocapa . 268, 350
...so Bernardo, prof., 5 v. Ottavio Revel 659
...so Gius., tratt. (Sassi) 425
...r Pietro, primo segr. R. Lotto, 40 via Juvara 549
...da G. e C., succ. fabbr. cornici, gall. Naz., ingr. F 252
...rore coniugi 41 c. Vercelli . . 66,96
...mo frat., neg., 28 v. S. Giulia 264-66
...imo Arnaldo, impieg. post., 39 v. Gioberti . 787
...imo Oreste, avv.-proc., 48 v. Garibaldi 707-44
...ino L. e G., drapp. e lanerie, 49 c. Oporto . 230
...ino P., consigl. Assoc. cald. vapore (Pancalieri) 835
...rino Pietro, caffett., 8 v. Vanchiglia. . . 379
...rino Vinc., mag. alim., 4 v. S. Franc. da Paola 397
... Gustavo, 8 v. S. Quintino 764
...rani Enr., ing., 25 c. Valentino. 94
...et Silvio, rappres., 49 c. Oporto . . 350-54
...na Guido, rappres., 2 v. Barbaroux. . 354-55
...na S., sarto, 31 c. Duca di Genova . . 226
...ris Candida, levatr., 20 c. Princ. Eugenio . 749
...é Léon, console, 5 v. Andrea Provana *abit.* 52 v. Assietta VII. 444
...reae Corrado, cons. Banco Sconto (Rapallo) 806
...reano Giacomo, consigl. Asilo (Lingotto) . . 595
...reaus, Allione, Bollini, Calvo e C., negoz. abiti, 18 v. Pietro Micca 229
...reietti, sartoria, 5 v. Cappel Verde . . . 226
...reini Carlo, impieg., 47 v. Venti Sett. . . 796
...reini Gaetano, impieg., 7 v. Carlo Promis.
...reis Achille, impieg., 23 v. Carlo Alberto. . 629
...reis Aless., meccan., 14 v. Catania. . . . 330
...reis contª Alice, in Rovasenda di Rovasenda, 68 c. Vitt. Em. II. . . . 100.445
...reis Aurelio, (Barbania) 829
...reis bar. Camillo, 72 c. Vitt. Em. II 93, 100, 443
...reis E., avvocato, 24 v. Sacchi.
...reis Ettore, notaio (Barbania) 749
...reis Ettore, 7 v. Aosta 694
...reis Felice, commest., 4 v. Brunetta (borg. Cenisia) 448
...reis Giacomo, 28 v. Cibischia (Pozzo Strada) 596
...reis Gio., notaio (Sciolze) 719-20
...reis Gius., cons. Corte Cassaz., 34 v. Princ. Amedeo 528
...reis Giuseppe, banchiere, 12 v. Mazzini.
...reis Luigi, giud. Trib., 13 v. S. Domenico . 534
...reis Margh., agiata, 25 c. Re Umberto.
...reis Margh., vinaia, 10 p. S. Giovanni . . 386
...reis Pietro, banchiere, 9 c. Vinzaglio.
...reis bar. Giuseppina, nata Martini di Cigala 72 c. Vitt. Eman. II. 443
...reis barone Vittorio, 72 c. Vittorio Eman. II 93. 400. 443. 768-72
...reis cont. Maria Luisa, in Ricca di Castelvecchio, 27 v. Magenta 443
...reis Vittorio, avv. 6 c. Cairoli . 21. 603
...reis Vitt. Pio, ing. 23 c. Vinzaglio . . 94,720
...reis e C., 17-53 banch., 11 v. Ospedale . . 247
...reo Garlotta, pittrice, 3 v. Milano . . . 730
Andreone frat. trattori (Barca di Stura) . *pag.* 423
Andreone Gio., 46 12 v. S. Quintino . . 82,98
Andreone Dom., parrucch., 6 v. del Fiando. . 340
Andreone Gerol., neg. legna, 40 v. S. Domenico. 283
Andriano Cicchetti Marietta, fioraia, 10 via Pietro Micca 259
Andrighetti Aless., impieg., 1 c. Valentino. . 618
Andrina Agostino, maggiore in pensione, 20 v. Madama Cristina.
Andriselli E., maestro canto, 13 p. Statuto. . 574
Andruetti Maddal., magazz. alim., 8 p. Gran Madre di Dio 397
Andruetto, conduc., 47 v. S. Teresa 370
Andruetto F., ispett. banda munic., 15 v. Rossini 667
Anesi cugini, lib. al-tip., 45 v. Mad. Cristina 260-63-69
Anesi Gio., impieg. ferr., 8 v. Valperga Caluso . 792
Anesi Gius., libraio, 45 v. Mad. Cristina . . . 834
Antione Ernesto, pro-console, 24 v. S. Anselmo . 444
Anfossi Alfredo, avv. 102 v. Nizza.
Anfossi Bartol., magazz. alim., 6 v. Carrozzai. 397
Anfossi G. B., sac. prof., 30 c. Vitt. Em. II 540-624
Anfossi Gio., 43 v. S. Donato 625
Anfossi Gius., sac., maestro mus., Istit. Rosine . 569
Anfossi Giuseppa, maestra, 33 v. Roma . . . 674
Anfossi Luigi, cristall., 9 p. Statuto. 256
Anfossi, Berruti e C. 6 v. Rosa Govone. 76
Anfossi-Crudo Augusta, maestra, 2 v. Manzoni 673
Anfossi e Fagottin, pellett., 26 v. Maria Vitt. . . 505
Anfosso Achille, fabbr. cappelli, 2 v. Corte d'Appello e 2 v. Milano. 254
Anfosso Pietro, tratt., 63 v. Nizza 378
Angelelli Cesare, impieg., 14 v. Saccarelli . . 549
Angeleri Emilio, impieg., 29 v. Nizza 542
Angeleri Innocente, ragion., 29 v. Nizza
Angelici Renato, procur. Banco Roma, 20 via S. Teresa 807
Angelini Ferd., impieg. daz., 14 v. Princ. Amedeo 489
Angelino Vittorio, merc. sarto, 7 v. Po. . . . 228
Angeloni Alfredo, (Milano 56 c. Moscova). . . 773
Angeloni Dan., rag. (Milano, 56 v. Moscova) 773
Angeloni Mario, prof., 1 p. Madama Cristina.
Angelucci, rappr., 58 v. Mad. Cristina . . . 354
Angelucci Anna, maestra, 58 v. Mad. Cristina . 679
Angelucci Letizia Weber, 58 v. Mad. Cristina . 604
Angelucci Oreste, impieg., 58 v. Mad. Cristina . 604
Angiolini Enrico, ing., 47 v. dei Fiori.
Angiolini, prof. violino, 36 v. S. Chiara. . . 704
Anglani Luigi fu Franc., neg. olii, 2 v. Perrone 405
Anglesio Mart., medico-chirurgo, 5 v. delle Rosine 545 69. 604-44.735
Anglesio Teresa, agiata, 14 p. Statuto.
Anglesio Vinc. (Morino G. succ.), farm., v. Milano, p. Basilica 746
Anglesio Vittoria, maestra Istit. Duch. Isabella . 696
Anglois Carlo, contab., 86 c. Vitt. Eman. II . 600
Anglois Celest., sac. (R. Ergastolo), 127 v. Ormea 538
Anglois Luigi, ing., impieg. mun., 18 v. Maria Vittoria 487
Angonoa Enr., avv.-pr., 4 v. Princ. Tommaso, *ufficio:* 6 v. Barbaroux. 707-44-82
Angrogna (*vedi* Luserna d').
Anguissola contessa Paolina, 9 p. Carlo Eman. II.
Anicetto Ottavia, neg. vino, 143 barr. Lanzo 425
Annaratone Aless., e, 48 v. Mazzini . 500,762
Annaratone e Oddono, dottori 10-62 prod. chim.-farm., 7 v. Tesso (barr. Lanzo) 292-93-98,316
Annaratore Vinc., caffè, 9 v. Bonafous . . . 379
Annibaldi-Biscossi nata De Moncla nob. Lucilla, vedova (Valenza Po). 443
Annibale Anselmo, alberg. (barr. S. Paolo) 41
Annone Ang., insegn., 43 v. Garibaldi . . . 693
Annovazzi Rodolfo, tratt., 25 c. Vitt. Em. II . 376

Anny Wild Saber, 61 v. Assietta . . . . *pag.* 697
Anrò Giacomo, pizzic., 90 v. S. Donato . . .402
Anrò G. B., macstro, 35 v. S. Chiara. . . 674-89
Ansaldi sorelle fu Ant. 2 c. Napoli . . 58, 68
Ansaldi Bartol. 46 v. Alfieri 8, 73
Ansaldi Dom. stallagg. 2 p. Gran Madre 44 55,372
Ansaldi Ernesto, avv.-proc., 8 v. Seu le . 707-44
Ansaldi Eug., 151 c. Reg. Margherita . . .774
Ansaldi Filippo, isp. ferr., 41 v. Montevecchio 790
Ansaldi Giorgina, maestra, 34 v. Galliari
Ansaldi Giorgio, prof., prefetto Congregaz. SS Annunziata, 22 v. S. Secondo . . 573-92
Ansaldi Giorgio, ing., 34 v. Galliari 720-33-37-58-62
Ansaldi Gius., parrucch., 17 c. Sommeiller . 340
Ansaldi Luigi, calzolaio, 23 c. Valentino . . 306
Ansaldi Luigi 2-59 salumeria, 12 v. Roma.
Ansaldi Luisa Maria, maestra, 43 v. S. Giulia. 676
Ansaldi Michele, 20 v. Cuneo 602,820
Ansaldi Mich. e C. Società per la costruzione di macch. e utensili 2-40 ang. via Cuneo e c. Vercelli; depos. macchine, 1-58 12 v. Venti Sett. VII, 32, 68, 274-90, 347-49-20-26-27-29 30-38 46-49
Ansaldi Rosa Teresa, maestra, 45 v. S. Giulia. 676
Ansaldi Stef., neg. legna e vino, 34*bis* c. Valentino 283,386
Anselme Giuliano, drapperie, 9 v. Saccarelli . 230
Anselmetti Defend., inserv. calast., 42 p. Castello 507
Anselmi Ang., impieg. post., 34 v. dei Fiori . 784
Anselmi Carlo, impieg., 49 v. Moncalieri . . . 629
Anselmi Giorgio Ermanno, avv., 48 v. Po . 592, 707
Anselmi Maria (vedova), agiata, 69 c. Siccardi.
Anselmi Pietro, avv., 78 v. Venti Settembre. . .707
Anselmi Umberto, avv., 22 piazza Solferino. *abit.* 29 v. Pastrengo . . 707-94,816-24
Anselmino coniugi mag. alim., 58 v. Cottolengo 397
Anselmo Biagio, rifin. pelli, 42 v. Novara . . 303
Anselmo C. e C., fabbr. liquori, *uff.*: 13-46 5 p. Solferino; *fabbr.*: 13-47 338 v. Circonvallazione (Campidoglio) 380
Anselmo Enrichetta, vinaia, 4 v. Bidone . . 386
Anselmo Ettore, 5 c. S. Martino 775
Anselmo F., fabbr. mobili, 5 c. S. Martino e 22 v. Juvara 274-84
Anselmo Gio., pasticciere, 95 v. Nizza . . . 393
Anselmo Giusep. ina, selvaggina 2 v. Montebello. 402
Anselmo Mafalde, ins gn., 4 v. S. Giobbe . . 693
Anselmo Pasquale, calder., 40 v. Goffr. Mameli. 339
Ansinelli G. 5 v. Monferrato 55
Antognini Alfino, rappres., 53 v. Saluzzo . . 354
Antognoni Oreste, prof., 57 v. Garibaldi 609-59-96,700
Antognotti Em., impieg. ferr., 7 v. Carlo Promis 792
Antola Domen. (Ditta di Scala Elisa ved. Antola), oref. ed orol., 9 v. Corte d'Appello 247-48
Antola Luigi, bianch., 37 v. Roma. 237
Antolino Bernardo farmac., 11 c. Siccardi 526-82
Antona E., parrucch., 4 v. delle Rosine . . . 340
Antonelli Aldo, rappres. Casa Tensi, 22 via Sacchi 350,776
Antonelli C. Aug., avv. 44 v. delle Scuole . 88
Antonelli Carlo, 29 v. Carlo Alberto. 767
Antonelli Costanzo, ing., 44 v. Vanchiglia. 44 82, 95, 579-85-93, 600-20-82-86, 720-84
Antonelli Luigi, verif., 22*bis* v. Silvio Pellico 514
Antoniazzi E. L., tele metall., 2 v. Andrea Doria, *fabbr.* 45 v. Cam ana e 25 v. Fiori . 322-27
Antonibon nob. Gerol., impieg., 36 v. S Massimo 545
Antonielli Anselmo, capitano, 5 v. Deposito 655
Antonielli d'Oulx dei conti nob. Adele, 7 via S. Tommaso 443
Antonielli d'Oulx dei conti nob. Aless., impieg., 29 via Lagrange. 443,579-91-97
Antonielli d'Oulx dei conti nob. Angelo 29 v. Lagrange . . . . . *pag.*
Antonielli d'Oulx dei conti nob. Annibale 7 v. S. Tommaso 43,8
Antonielli d'Oulx nob. Camilla, nata Bertom 7 v. S. Tommaso 8
Antonielli d'Oulx dei conti nob. Carlo Felice 29 v. Lagrange 8
Antonielli d'Oulx conte ing. Carlo 45 v. Cernaia. 53, 443, 5
Antonielli d'Oulx nob. Delfina, nata Morra d Carpenea e Sandigliano 29 v. Lagrang
Antonielli d'Oulx contessa Giuseppina Luis nata Rochstol, 45 v. Cernaia . . . .
Antonielli d'Oulx nob. Maddalena nata Porro 60 v. Gioberti 8
Antonielli d'Oulx nob. Emilio, 60 v. Gioberti
Antonielli d'Oulx nob. Gabriella, 45 v. Cernaia
Antonielli d'Oulx conte Luigi, avv., 45 v. Cernaia 44
Antonietta Carlo, materass., 23 c. Valentino
Antonietta Enrico, materass., 186 ponte Isabella e Po'onetto. 8
Antonietti Adelino, rag perito (Castellamonte
Antonietti C. e C., rappres., 42 v. Accad. Alberti
Antonietti Gius., vettur., 27 v. Mazzini . .
Antonietti Luigi, scult., 42 v. Pr. Tommaso
Antonietti Nicolao fu Venanzio 36 v. Madama Cristina. 1
Antonini Cristina, stiratr., 49 v. dei Fiori . . 57
Antonini Gio. 10-86 neg. legna e carboni. 9 v. Pietro Micca e 45 v. Bertola . . 28, 8
Antonino eredi di Carlo 34 c. Re Umberto . 72
Antonino Ant. 40 v. Colombo 30
Antonino Gerolamo 42 v. Duchessa Jolanda
Antonino Gius., 42 v. Borgo Dora 618
Antonioletti Madd. ved. Fornari e figli 48 v. S Giulia 81
Antonioli Gio., latton., 11 c. Duca di Genova . 324
Antonioli Pietro, 23 v. Princ. Amedeo . . . 367
Antoniotti frat., legat. 14-45 3 v. Arcivescovado 268
Antoniotti Augusto, ragion. perito (Biella) . . 27
Antoniotti Franc., medico chir., 40 via Roma 547-54, 73
Antoniotti Franc.a ved., merc., 11 v. Barbaroux 241
Antoniotti Gius., sacerd., teol., 9 v. Perrone.
Antoniotti Giuseppina, maestra pianoforte, 7 v. Carlo Promis. 794
Antoniotti Riccardo, ing. elettr., 40 c. Vinzaglio 24
Antoniotti Virginia, vinaia, 463 corso Regina Margherita 886
Anziano Pietro eredi imball. e fabbr. pantofole, *negozio* 6 vicolo Tre Quartini; *abit.* 5 via Viotti. 87,92,93,98
Anzino Carlo, tesor. Opera S. Paolo, 37 via S. Francesco da Paola 2
Anzino Giuseppina, 2 p. S. Carlo 70
Apostolo, drogh., 34 v. Lagrange 248
Apostolo Adolfo, rappres., 34 v. Lagrange . . 857
Apostolo Lorenzo, avv.-proc., 47 v. Botero 707, 14
Appendino, parrucch., 44 v. Botero 40
Appendino B., farmacista, 14 v. Po. 146
Appendino Dom., cartonaggi, 42 v. S. Teresa . 67
Appendino Gius., 43 p. Eman Filiberto . . . 66
Appendino Gius., rappres., 54 v. Venti Settem. 81
Appendino Gius., falegn., 28 v. Massena. . . 284
Appendino Teresa, ved., vinaia, 44 strada R. Parco 306
Appiani Giovanni 6-22 prof. ragion., 6 via Barbaroux 586,694,725-26-27-30 69
Appiani Pietro, avv., 61 *bis* str. del Nobile (Valsalice) 93

ni Vinc., avv., 6 v. Consolata . . . *pag.* 707
no Gio., illumin. per feste, 8 v. Valperga Caluso 326
no Marianna, 26 v. Giacinto Collegno 639-40-89,703
no Pietro, colonn., 6 v. Arcivescovado 610
no Umb., avv.-proc., 7 v. S. Teresa . 707-44
no-Chiaudano Maria, maestra pianof., 44 v. Cibrario 704
tti fr. esor. fu Carlo 47 v. Princ. Amedeo 69
tti A., medico-assist., Policlinico Gener 553
tti Camillo, impieg., 47 v. Princ. Amedeo. 865
tti Carlo, impieg., 35 v. dei Mille.
tti Ferd., farmacista, 35 v. dei Mille . . 526
tti Luisa, maestra, 28 v. Mercanti . . . 669
tti Pier Ang., med.-chir., 35 v. dei Mille. . 735
tti-Maserano Cater., maestra, 35 v. dei Mille 676
tti-Simonetti Madd., maestra, 12 v. dei Mille 684
conduc., albergo del *Sole*. 371
Annetta, educ. giorn., p. Castello ang. v Roma 261
Ant., locanda, 15 v. Priocca e 19 v. Porta Palatina 378
Eleonora fu Gius. 46 v. Principi d'Acaia 74,85
Gio., agenzia e locanda, 19 v. Porta Palat. . 348
G o., 16 v. Ponte Mosca.
Irene, ricam., 43 v. della Rocca . . . 240
Lodovico, mag. alim., rimp. al 3 via Manzoni 397,407-40
Luigia, maestra ginn., 20 v. Barbaroux . 663
Teodoro, strad. Cartmann (Tetti Tarditi). 596
to Maria in Bellis 44 v. Alfieri. . . 8
le coniugi, neg. legna, 20 v. Pio Quinto . 283
le Enrico, 18 v. Milano. 766
le Gio., vinaio, acc. al 45 v. Artisti . . . 386
le Eug. in Casalegno 14 v. Basilica 44,80
le Gius., impieg., 44 c. Vittorio Eman. II.
le Maria in Bonetti 43 v. S. Teresa 86
le Pietro, torn. in legno, 20 v. Pio Quinto 273
rio Gius., vinaio, 4 v. Chieri 386
Onorato, colonnello, 22 v. della Rocca.
co Mario, magazz. alim., 9 v. Melchior Gioia 397
no Domenico, impieg. caz. (Parr. di Milano) 490
no Gius., magg.a rip., 24 v. Princ. T. maso.
no L., drogh., 45 v. Moncalieri 298
ona Franc., capitano, 2 v. Riberi. 524
di Emma, maestra, 49 c. Firenze. 678
engo (*vedi* Balbiano di).
Guido, usciere, 3 p. Mar a Tere a . . . 542
Maria ved., fornaia, 2 *E* c. Vitt. Eman. II 440
rello Crist. ved. Cravetto, tratt., 4 v. Genova. 378
rello Luigi avv., pitt., 8 v. Maria Vittoria 401,582,730-64
rello Pietro, 25 p. Vitt. Em. I . 401,829
rello-Giamello R., maestra, 2 v. Sacchi. . 674
zzano Sisto, agiato, 22 v. dei Fiori.
Edoardo, corrisp. giorn. Roma). . . . 762
nolo Maurizio, impieg., 55 v. S. Massimo 522
letti, scult. in legno (Borgo Medioevale) 273-79
rio (*vedi* Mella).
rio di Gattinara conte Carlo, 16 corso Vitt. Eman. II 443
rio di Gattinara cont. Lidia in Marenco di Moriondo 42 v. Roma. 18,51,78,80,443
rio di Gattinara march. Maria n. Malingri di Bagnolo, 33 v. Legnano . . . 443
rio di Gattinara march. Mercurino Dionigi 68 33 v. Legnano 443,829
rio di Gattinara march. Mercurino Francesco 68 33 v. Legnano. 443,831
rio di Gattinara march. Teresa (Tesoriera) 13-16 443

Arbuffo Ant., rivend. giorn., p. Mad. Cristina *pag.* 261
Arcande Arturo, ing., cementi armati, 2 via Orfane 287,720
Arcari coniugi, mag. alim., 1 strad di Lanzo . 397
Arcari Enrico, 5 strada S. Paolo 836
Arcari e Ferreri, farm., 2 c. Valentino. . . . 746
Arciconfraternita di S. Giovanni Battista De collato, Chiesa dell'a Miseri ordia, v a Barbaroux.
Arcivescovado 11-92 12 v. Arcivescovado 10
Archetto Gaet., vinaio, 55 v. Massena. . . . 386
Archetto Giacomo, materass., rimp. al 45 via delle Scuole 312
Archetto Vincenzo, vinaio, 14 v. Novara. . . 386
Archieri Camillo 1-92 rapp., 44 c. Re Umbert. 351-55
Archivio (R.) di Stato 18-54 direz. 42 piazza Castello.
Archivio (R.) di Stato 18-56 2ª Sezione, 3 via Stampatori.
Archivio (R.) di Stato 18-55 3ª Sezione, 16 via Corte d'Appello.
Archivio (R.) di Stato 18-57 4ª Sezione, 1 *bis* corso Palestro.
Arcozzi Masino avv. Fulvio, 5 corso Palestro 793,809-45-30
Ardissone coniugi 40 v. S Giobbe 80
Ardissone N., ca fol., 12 v. Galvani 260
Arditi Angelo Carlo rapp., 14-16 strada di Francia 38,351
Arditi Gloria, telegr., 9 v. S. Secondo . . . 785
Arditi Luigi, inserv., 4 v. Valsalice 648
Ardito Pasquale, falegn., 40 v. Carena . . . 284
Ardizzone Carlo, neg. oref., rimp. al P. v. Roma 247
Ardizzone Franc., orefi cerie, 20-22 p. Castello 247
Ardizzone Paolo, prof., 57 v. Saluzzo . . 662
Ardore coniugi, pizzic., 57 v. Mad. Cristina. . 702
Ardosavi Enr., segr., palazzo Reale . . . 431
Arduin Federico, 54 v. Maria Vittoria. . 549
Arduin-Mussi-Gallarati nob. Fanny, 54 v. Maria Vittoria 549
Arduino A., paste e farine, 1 piazza S. Carlo. . 409
Arduino Antonio, conduc., alb. Fucina . . . 369
Arduino Bern., indor., 24 v. dei Mille . . . 253
Arduino Franc., fonderia, 9 c. Castelfidardo . 349
Arduino Gio., impieg. daz., barr. di Nizza. . 489
Arduino Gio., ten. contab., 42 v. Circonvall. . 526
Arduino Gius. 7-45 v. Cirié 29
Arduino Luigi, materass., 98 c. Reg. Margherita 342
Arduino Vinc., impres., 40 c. Casale 288
Ardy coniugi, orol., 2 v. S. Teresa 248
Arella Gius., impieg., 5 v. S. Quintino. . . . 794
Arena Gaet., me l.-chir. (Valsalice) 432
Arena Gio., maestro, 45 v. S. Donato 669
Arese sorelle, sarte, 47 v. S. Ma simo 222
Arese Alfonsina, insegn., 20 v. Lauro (barr. di Casale) 662-63
Arese Ant., rappres., 40 v. Arcivescovado . . 354
Arese Emilia, maestra, 20 v. Lauro (barr. di Casale) 679
Arese Giovenale, farmacista (R. Parco) 420,594,746
Arese Gius., rappres., 2 v. Milano. 353
Arese Margh., caffè, 1 p. Palazzo di Città . . 379
Arese Maria e figlia, chincagl. e mercerie, 48 via Milano 244-45
Arese-Orsello Marianna (R. Parco) 594
Aretucci Filib., tipogr., 34 c. Re Umberto . . . 649
Arezzi Anna, fornaia, 41 v. Nizza 440
Arlinetti Gius., impieg. post., 40 c. Valentino. 787
Argan Giulio, avv., 40 v. Cernaia 707-84
Argan Edvige, 40 v. Cernaia. 677
Argan Laura Beatrice, maestra 40 v. Cernaia. . 678
Argan Luigi, avv., 40 v. Cernaia.

Argan Valerio, geom., 40 v. Cernaia *pag.* 724,834
Argano Gius., panett., 426 str. Circonvallaz. 440-22
Argano Luigi, mag. alim., 46 c. Vercelli. . 397
Argentero Gio., marmista. 49 v. Catania . . .285
Argentero Lor. fu Gius. 20 v. Biella . . 47.25
Argenti Ant., marmista. 23 via Rossini . .285,577
Argenti Emiliano, marmista, 34 v. della Zecca .285
Argenti Silvio, scultore, 34 v. della Zecca .667,734
Ariano Basilio, *panif. ital.*, v. Galliari ang. v. Madama Cristina e 3 c. Duca di Gen. .440
Ariano Luigi, pizzi e tulli, 34 v. Garibaldi. .220
Arici Luigi, ispett. ferr., 34 v. S. Secondo . .792
Arietti coniugi, pizzic., 37 v. Lanzo 402
Arietti Alfredo, fabbr. astucci, 3 v. Finanze 274
Arietti Angelo, drogh., 16 p. Vitt. Eman. I. .298
Arietti Carlo, mercerie, 45 p. Vitt. Eman. I. . .244
Arietti Carlo, lampista, 20 v. Lagrange. 337
Arietti Gio., pan. e pastice., 4 v. Andr. Doria 393,440
Arietti Gius., maestro, 48 v. Vanchiglia . . .670
Arietti Itala, maestra. 48 v. Vanchiglia. . . .693
Arietti Luigi. 43 v. Finanze 647
Arietti Margh., mag. alim., 49 v. Barbaroux 394-97
Arietti P. e C., forn. metalli e fond., 4 v. Argentero 274,349
Arigo Gius., ing., 8 v. Gioberti. *abit.* 14 v. Cibrario 720
Arimondi Camillo, ing., 44 c. Princ. Oddone 508-12
Ariodante Franc. neg. legna e carboni, 18 strada Regio Parco 63, 279-83
Ariolo Cesare, impieg., 7 c. Raffaello.
Ariosti Giov., impres. 44 v. S. Anselmo . . .288
Ariotti Alfredo, avv., 43 v. Napione. 534
Ariotti Angelo, medico, 65 via Venti Settembre 547.612-13.735
Ariotti Ermenegildo, farm., 65 v. Venti Settembre.
Ariotti Gius., fabb. gabbie, ang. via Goffredo Mameli, v. Lanino e p. Em. Filiberto .244
Arisi Italo, ing., R. ispett. capo, 4 via S. Anselmo 792
Arisio coniugi 7 v. S. Donato 31
Arisio Emilio drogh., 7 v. S. Donato 31,298
Arisio Gius., teol., cappellano Osp. Umberto I. 546
Arizio Ang., chirurgo-dentista, 5 v. Porta Palatina 745
Arizio Luigi, chir.-dentista, 3 v. Garibaldi, *abit.* 6 v. S. Franc. da Paola 745
Arizzoli Giulio, impieg., 34 v. Po 545
Arleri Giac. ved. Stella 26 c. Valentino . . . 94
Arlorio Agostino, colonnello, 44 v. Cavour.
Arlorio e Perroncito, liquoristi, 34 v. Roma, *stabil.* barr. Nizza 380
Arlotta Antonio, cons. ferr. Med. (Napoli) .789
Arlotta Enr., deputato (Roma) 605
Arman Ettore, prof., 35 v. Princ. Tommaso 654
Armand Aless. ved. Manara, levatr., 51 v. Nizza .749
Armand Gius. parrucch., 38 v. Sacchi. . 340
Armanda Andrea, tratt., 5 v. Barbaroux . 373-76
Armanda Lorenzo, teol. 39 v. Ciriè 29,147,540
Armandi Amedea, levat., 4 v. Cappel Verde . .749
Armandi And., panett., 102 v. Frejus (Baia d'Assab) e Tesoriera 422
Armandi Cater., insegn. Asilo R. Parco . . 594
Armandi Ernesto, ing., 14 c. Principe Eugenio.
Armandi Franc., parrucch., 42 v. Giulio . .340
Armandi G., ispett. Reg., 27 v. Cernaia .546
Armandi Giovanni Innocenzo, avv., 2 via Cernaia 649.707-57-59-62.824-28-31
Armandi Gius., cartol. illustr., rimp. al 46 p. Castello 274
Armandi Luigi (Regio Parco) 547
Armandis Ern., avv., 8 p. Carlo Felice.

Armandis Giulio, chim. farmac., 8 p. C. Fel
Armandis Luigi, med. Policlinico Gen. p
Armando Eug., drogh., 24 v. Gioberti . .2
Armando Gio., meccanico, 5 c. Reg. Margh
Armando Spirito, controll. Offic. Carte-Valo 17 v. Barelli . . . .
Armando Vinc., 3 v. Maria Vittoria. .
Armando Virg., drogh., ang. v. S. Secondo c. Duca di Genova . . . .
Armanelli Giacomo, prof., 24 v. Cernaia . .
Armanino Emilio, impieg., 45 v. Mad. Cristi
Armano Ant., 44 v. S. Quintino . . . .
Armano Biagio, ing., ispett. ferr., 44 v. S. Quintino . . . .
Armenini Emilio, *passe-partout* per fotograf 40 v. Mazzini . . . .
Armenise Pasquale, rappr., 2 v. Arcivescovad
Armentani Eug., arch. erar., 4 v. S. Domeni
Armigliato Giorgio, prof., Istitutore Colleg Umberto I . . . .
Armissoglio Camillo G. B., ragion. perito 26 via Garibaldi 53
Armissoglio Franc., avvocato, 44 via del Scuole 690,707-
Armissoglio Luigi, ing., prof., 3 corso Duca Genova 662-
Armitano Caterina, stiratr., 177 v. Nizza . .
Arnaldi, corriere, 1 p. Paleocapa . . . . .
Arnaldi conte Aless., 43 v. Roma . . . . .
Arnaldi Carlo 7-51 geometra e rappr., 71 v Venti Settembre 3
Arnaldi conte Franc., 43 v. Roma . . .
Arnaldi contessa Maria nata Avogadro di C sanova, 43 v. Roma 44
Arnaldi nob. Gio. Batt., 66 c. Vitt. Em II .
Arnaldi Gio. Batt., proc., 9 v. delle Scuole .
Arnaldi L., rappres., 7 c. Vinzaglio . . . .
Arnaldi Virg. in Malva 30 v. Bonzanigo
Arnaldi di Balme nob. Carlo, 49 v. Galliari.
Arnaldi di Balme conte Enr., consigl. Cort d'Appello, 50 v. Maria Vitt. . . .44
Arnaldi di Balme conte Guido, 44 v. Cibrario
Arnaldi di Balme nob. Ferd., 49 v. Galliari.
Arnaldi di Balme nob. Gius., 19 v. Galliari . 3
Arnaldi di Balme nob. Leon., 49 v. Galliari .
Arnaldi di Balme conte Luigi, avv., con sigliere delegato di Prefettura . . .
Arnaldi di Balme nob. Elena nata Albertengo di Monasterolo, 49 v. Galliari . . .
Arnaldi nobil Laura nata Arborio Mella, 66 c. Vitt. Em. II . . . .
Arnaldi di Casanova cont. Maria, 43 v. Roma
Arnaud Amelia, maestra, 2 v. del Carmine .
Arnaud Eugenio, calzol., 44 v. S. Teresa
Arnaud contessa Eugenia in Montegrandi (Cuneo) . . . .
Arnaud Giacomo, avv., pretore, 2 v. del Carmine . . . .
Arnaud Luigi, medico, 14 v. Ettore Sonnaz. 497
Arnaud Alessi di Canosio Amelia, maestra 2 v. del Carmine . . . .
Arnaud di S. Salvatore cont. Maria in Filippi di Baldissero 43 v. S. Fr. da Paola
Arnaud Vitt., prof., 20 v. Princ. Tommaso 658
Arnaud e Colombo, velluti e set., 48 v. Roma
Arnaudi, modista, 2 v. Giovanni Berchet .
Arnaudi Gioach., avv., 12 v. Donati . .
Arnaudi L., parrucch., 2 v. Giov. Berchet .
Arnaudo eredi, fabbr. feretri, 39 v. Roma. .
Arneodo coniugi, neg. frutta, 9 v. Corte d'Appello . . . .
Arneodo Eug., neg. mobili, 4 v. Consolata 30 v. S. Domenico 273-7

...o Giac. libr. e tip., 5 v. Torquato Tasso; *abit.* 3 v. Milano *pag.* 29,61,65,260 63
...o Carlo, pizzic., 8 v. Porta Palatina. . .402
...o Chiaffredo, pizzic., 10 v. Ponte Mosca. 402
...o Gius. Isidoro, tipografo. 44 via Cavour 605-06-19-20-90,760
...o Marcellino. 21 c. Oporto 565,620-25-84
...o Secondina, sarta, 41 v. Cavour. . .222
...and Gugl., fornelli a gas, 436 corso Reg. Margherita e 3 v. Cottolengo . 290
...Carlo, avv.-proc., 3 v. Palazzo di Città 37,85,89,707-14
...teofe di Valent. 24 v. S. Anselmo 37,85,89
...acomo, capo-tecn. princ., 49 v. Ponte Mosca 523
...Gio., mag. alim., 8 v. Saluzzo. 397
...Michele, disegn., 49 v. Ponte Mosca . .523
...Franc., ing. 24 v. S. Anselmo 37,85,89,720
...neo Maria Paola, 24 v. S. Anselmo .676
...i Cater., magazz. alim., 45 v. Garibaldi. 397
... Gaetano, velocipedi, 35 v. Garibaldi 2 v. S. Dalmazzo 334
...tto Enr., conducente, 43 via Sacchi (Ferrovia G. V.) 365-66-68-71-72
... Anselmo, colon. in ritiro, 25 via Princ. Amedeo.
...o Isabella ved. Bobba 50 v. Saccarelli. 77
...o Gio., avv. 33 v. S. Quintino 54,707
...o Maria fu Eman. 46 p. Castello . . 25
...edt G. W., dirett. Banca (Dresda) . . .800
... Ettore 10-97 avv., 6 via S. Tommaso 707
... Adolfo 4 v. Silvio Pellico . . . 89
... Edoardo, neg. corone mortuarie, e riprod. artist., 5 via Garibaldi. . . .265
...o e Oytana (Ditta), lanerie, 44 v. Quattro Marzo 234
...o-Ghersi Ersilia, banco lotto, 42 v. Sacchi. 520
... Maddalena, mag. alim., 41 v. Bertola . .397
...i Gius., tipog., 76 v. Napione. 690
...o Carlo, avv. 2 p. Carlo Felice . . 707,824
...o Felice, agiato, 34 c. Vitt. Em. II.
...o Felice, avv., 2 p. Carlo Felice . 561,624,814
...o Filippo, 2 piazza Carlo Felice . .766
...o G., maest. mus., 29 v. Barolo 694-95-96,705
...one Carlo, ing., isp. ferr., 53 v. S. Massimo 790
...bene-Valenti-Gonzaga conte Silvio senatore (Roma) 437
... Alessandro, prof. R. Liceo Cavour, 64 via S. Chiara. 659
...bio Edoardo, parrucch., 34 v. Vanchiglia .340
...bio Luigi, neg. vino, 5 v. Orfane . .384-86
...bio L., levatr., 34 v. Vanchiglia . . .749
...i Alfredo, profum., 19 c. Valentino . . .298
...ne coniugi 12 v. Marco Polo . . . 50
...e Greg., consigl. Assoc. caldaie ava pore. 3 c. Valentino 835
... Amab., disegn., 24 v. Carlo Alberto. 523 733
...e Matteo, tipogr., 8 v. Ospedale 263
...e Pietro, avv., 44 v. Garibaldi . . .707
...o Anna, tintoria, 44 v. Vanchiglia . .238
...o Giuseppe 78-80 v. Nizza 59
...o Remigio, pizzic., 3 v. Mercanti 402
...*etraria ital.*, v. Pisa ang. v. Cagliari; *negoz.* 48 v. Boleto 257
...*lieria* 5° *Reggim.*, 4-65 Venaria Reale.
... Franc., insegn., 64 v. Gioberti 692
... Franc., sacerdote, 29 v. Barolo.
... Gemma, maestra, 63 c. S. Maurizio. .669
...n Aless., ing., 3 v. Venti Sett . .654,720
...n Augusto, studio ing., 13 c. Oporto 346,720
...n Augusto, dott. 24 via Bagetti 61, 584

Artom Eugenia in Muggia ing. Achille 6 v. Cernaia . . . . *pag.* 75
Artom-Levi Giuseppina maestra, 44 v. Saluzzo 598,672
Artuffo Gio. Batt., teologo, 28 v. San Domenico 420,542-72-90
Artuffo Luigi, capitano, 4 p. Carlo Eman. II. 525
Artuffo Michele, parrucch., 8 v. Bellezia . . .340
Artusio Bartolomeo, avv.-proc., 20 v. Juvara 707-14
Artusio Gio. 32 v. Circonvallazione . . .104
Arullani Pier Franc., medico-chirurgo, 23 via Massena 545-46-58,604.735
Arvillard (*vedi* Millet d').
Arzani Domen. 74 rappr., 44 *bis* v. S. Quintino 354. 440
Arzani Domen., mediat. cereali, 44 *bis* v. San Quintino; *abit.* 5 v. Volta 440
Arzano Gio. (Madonna del Pilone) 580
Ascani Gius., mag. alim., 36 v. Cernaia . . .397
Ascari Gius., ing., 36 v. Venti Settembre . .720
Ascheri Gius., impieg., 29 v. della Rocca . .563
Ascheri Gius., rivend. giornali, gall. Umberto I 262
Aschieri (Ditta), stereotipia, 44 v. Genova . .264
Aschieri frat., ristor., ang. v. S. Teresa e Genova e p. Solferino 379
Aschieri Carolina, telegr., 19 v. Valperga Caluso 785
Aschieri Franc., 24 v. Genova 772
Aschieri Franc., fornaio, 44 v. Princ. Amedeo .440
Aschieri G. e C., rivend. giorn., 2 v. Bertola 264
Aschieri Giocondo, avv., 4 v. Urbano Rattazzi.
Aschieri Ildebrando, avv. (Roma) 809
Aschieri Marcellina, telegr., 26 v. Massena .786
Aschieri Tomm., ing., prof., 40 v. Scuole 48,664-66
Aschieri Veronica, neg. frutta, 45 c. Oporto .407
Aschieri-Di Carlo Palma, mode e novità, 6 via S. Teresa 222
Ascoli Armando, cancell., 24 v. dei Mille.
Ascoli Leonardo, banch., 40 v. Mazzini.
Ascoli Moise prof. (Roma). 678
Ascoli Anau e C., banch. 10-68 46 via Venti Sett. 217. 356
Asilo infantile barriera di Nizza . . 39, 47
Asilo infantile della Crocetta 52 c. Vinzaglio 98
Asilo infantile di Biella 43
Asilo infantile di Chieri 34
Asilo infantile di Poirino 44, 68
Asilo infantile Gazelli Rignon isol. 280 v. Colombo. 30
Asilo inf. Maria Laetitia 48 v. Moncalieri . .55
Asilo inf. Maria Teresa 12 v. Alessandria . 8, 20
Asilo inf. Reynero 47 c. Reg. Margherita .44,73
Asilo inf. succurs. Princ. Napoli 12 v. Alessandria 8 20
Asilo inf. Umberto I 48 c. Oporto. . . 60
Asilo Inf. Valperga di Masino, 20 v. Alfieri .700
Asilo Notturno Umberto I 123 v. Ormea . 61,585
Asinari (*vedi* Cisa).
Asinari frat. 2 v. della Caccia 24
Asinari Bern., neg. pellami, 4 v. Bertola . . .304
Asinari cont. Irene ved. Morozzo 22 e 22 *bis* c. Vittorio Eman. II. 100.466
Asinari Luigi, avv., 48 v. S. Quintino.
Asinari Vittoria, fioraia, 78 c. Vitt. Em. II. . .259
Asinari-Bonis Anna, maestra, 49 v. Bogino. . .675
Asinari e Guaita, sartoria, 25 v. Saluzzo. . .226
Asinari di S. Marzano nob. Albertina in Valfrè di Bonzo, 34 v. Principe Amedeo. . .444
Asinari di S. Marzano nob. Aless., senat., primo segr. Gran Magistero, stradale di Stupinigi 433-34-35-44
Asinari di S. Marzano nob. Amedeo, maggiore artigl., 18 v. Juvara 444

Asinari di S. Marzano conte Britannfo, colonn. artigl., 24 v. Assietta . . . . . *pag.* 433
Asinari di S. Marzano conte Carlo Alb., 47 corso Duca di Genova 444
Asinari di S. Marzano march. teol. Luigi 28 v. Barbaroux 40
Asinari di S. Marzano conte Filippo di Ermolao (Ungheria) 444
Asinari di S. Marzano nob. Maria nata De Margherita, 24 v. Assietta 444
Asinari-Rossillon di Bernezzo march. Giuseppe tenente alpini 444
Asinari Verasis di Castiglione cont. Clem. (eredi) 37 v. S. Franc. da Paola 80
Asinelli Ant., impieg., 49 v. Ponte Mosca 523.779
Asquasciati-Palmarino Matteo, ✉, 3 p. Madama Cristina.
Assale Gio., fotografo, 96 c. Vitt. Eman. II . 265. 764
Assalini Arrigo 3 v. Princ. Tommaso . 67,70
Assalini G. e C., succ. Prato, sartoria teatrale, 48 v. Pio Quinto e 3 v. Princ. Tommaso 226
Assamoneo Felice, calzol., 46 v. Ormea . . . 306
Assandria Aug., avv., 48 p. Eman. Filiberto . 770
Assandria Giuseppe, ✉, dott., 48 p. Emanuele Filiberto 634-37
Assandria Marco, medico, 48 p. Emanuele Filiberto 551,735-72
Assarotti Gius., parruech., 40 v. Ormea . . . 340
Assauto Alberto e C. 2-64 fabbr. ferram., 52 via Moncalieri 348-49.833
Assauto Luigi, geom. perito, 38 v. Accademia Albertina 727
Assalle Franc., avv., 7 v. Pio Quinto . . 707-14
Assetto Angelo, ✉, 42 v. Princ. d'Acaja . . 558
Assetto Vinc., ✉, 45 v. Pastrengo 612
Assicuraz. Generali «La Venezia» 8-18 2 v. Barbaroux 49, 36, 68, 83
Assioli Paolo impresa foraggi, 24 v. Montebello 359
Assoc. Dame Carità Parrocchia S. Carlo . . 96
Assoc. Gener. di M. S. fra gli Operai dipendenti dal Governo, prod. alim., 22 p. Em. Filib 397
Assoc. Gener. Impiegati Civili, spaccio vini, 4 v. Bogino 374
Assoc. Gen. Operai 1-38 42 c. Siccardi 89
Assoc. Mutua Assic. «La Popolare Vita» di Milano 37, 63, 67, 70, 94
Assoc. Naz. per soccorrere i Missionari Cattolici Italiani, 35 v. Venti Settembre.
Assoc. Naz. tecnici di ruolo del catasto e di Finanza, 25 v. Principe Amedeo.
Assoc. Pro Torino 2-98 26 v. Ospedale.
Assoc. Utenti Caldaie a Vapore del Piemonte 13-04 47 v. Carlo Alberto 834
Assom Domenico maglier. e merc., acc. alla Chiesa del Corpus Domini . 42,52,234
Asteggiano frat. fu Gius. 9 via S. Pietro in Vincoli 45,57,72,79,82
Asteggiano Andrea avv. 43 v. Garibaldi 97,707
Asteggiano Bened. nata Barberis, 4 v. del Carmine 564
Asteggiano Lorenzo, prof., 2 v. Giulio . 637-59
Astegiano Luigi, pizzic., 21 v. Mad. Cristina. . 402
Astengo Achille, neg. porcell. 46 v. S. Secondo 257-58
Astengo B. G., 26 v. Gioberti.
Astengo Domen., 46 v. S. Secondo.
Astengo Gius., 46 v. S. Secondo 833
Astengo Nicola (Ditta) pavimenti uso Marsiglia, 20 v. Gazometro . . . 44, 287-88
Astesana Cesarina 44 v. Assarotti 41,538,624
Astesana Giuseppina 44 v. Assarotti. . . . 41
Astesano Luigi, avv., 51 v. Ospedale.
Astore Giovanni, usciere, pal. Carignano . . . 628
Astore e Graglia, neg. stufe, 27 via Maria Vittoria . . . . . *pag.* 29
Astori Luigi, avv. (Castelletto Scazzoso) . . 344
Astrua A., selciatore, 3 c. Reg. Margherita . 288
Astrua Antonietta, mag. alim., 24 v. Parma 397
Astrua Giac. fu G. B. 7-9 v. Canaveri. . 22
Astrua Gius. fu Gio. Batt. selciatore 24 v. Parma 44
Astrua Luigi, capo-mastro, 8 v. Bellezia . . 388
Astrua Vinc., oro ogiaio, 4 v. Pietro Micca . 248
Astuti Celestina, maestra, 32 v. Roma . . 569
Astuti G. B., incis. metalli, rimp. al 22 p. Castelli 272
Astuti Pietro, prof.-rag., 7 v. Assarotti . . . 661 662-66-88,725 630
Astutti Franc., capo-tecn. princ., 4 v. Corte d'Appello 523
Asvisio Luigi, lane gregge, 24 v. Alfieri e 2 via Giovanni Prati 233
Atleta Michele Gius. filanda seta (Moncalieri); *abit.* 20 v. Ilarione Petitti . . . 45
Attal Salvatore, dott., 8 v. Ormea.
Attanasio Adele fu Anacleto 14 via Valperga Caluso 94
Attias Gustavo, corrisp. giorn., 6 v. Ormea 759-61
Attilio Arturo, vinaio, 4 v. Argentero . . . 386
Aubert Emilio (Ditta dei frat. Girotto), prodotti chim., *fabbr.* 8-53 99 str. di Francia . 295
Aubert Enrichetta, maestra, 26 v. Alfieri . . 669
Aubert Ernesta, 28 v. Giacinto Collegno. . . 668
Aubert Eugenia 99 strad. di Francia 43, 95
Aubert Franc., bendaggista, 53 v. S. Massimo . 749
Aubert Luigi, ✉, 28 v. Giac. Collegno 44, 95 587
Aubert-Calligaris Ernesta, 28 v. Giacinto Collegno 588
Auberti Pietro, ✉, avv. 30 v. S. Massimo . 84
Aubry Aug., ✉, contr'ammiraglio, sotto-segr. di Stato (Roma) 437
Auchentaller Luigi e figlia 7 v. Assarotti 44,45
Audagna Cel. e sor. fu Gio. 28 v. Massena. 52
Audagna Margh., mercerie, 28 v. Gioberti . . 244
Audagna Maurizio, avv., 47 c. Re Umberto.
Audagna Ottavio, litogr., 3 c. Raffaello.
Audagna Teresa, stiratrice, 37 v. S. Secondo 237
Audagna Vittorio, 43 v. Silvio Pellico . . . 768
Audagnotti frat. e sor. fu Gio 145 v. Nizza 59
Audagnotti Bern., vinaio, 2 v. Foscolo . . . 386
Audano coniugi, cartol., 38 v. Gioberti . 240-69
Audano Gio., impieg. di comm., 41 c. Dante.
Audano Gio., falegn., 58 v. dei Mille 281
Audasso Lucia ved., drapperie, 3 v. Goffr. Mameli 250
Audenino Edoar., dott. ass., 5 v. Mazzini 644-49,735
Audenino Franc., impieg., 5 v. Mazzini. . . 644
Audenino Margh., maestra, 16 v. Cernaia. . 671
Audenino Umberto, dott., 5 v. Mazzini.
Audero A., fabbr. busti, 42 v. Giulio . . . 226
Audero Gius., mag. alim., 3 v. Orbassano. 397
Audero Luigi, macell., 4 v. Piazzi 414
Audifredi Adriano, ✉, cons. provinc. 28 corso Oporto 504-06-88, 620, 825-26
Audifredi Ferdin. (eredi) 33 v. Barbaroux 43
Audifredi Gius. (Ditta), fabbr. acque gassose, 55 c. S. Maurizio 383
Audifredi Vinc fu Gius. 24 v. Vagnone . . 93
Audino coniugi, tratt., 40 v. Corio (Campid.). 424
Audino Caterina, commest. (Borgo Vittoria) . 419
Audino Clot. in Borri 3 v. Bastion Verde 44,45
Audino Emilio, teleer., 88 c. Reg. Margherita 785
Audino Enrico, geom., 12 p. Castello 650
Audino Felicita, latteria, 40 v. S. Massimo . 394
Audino Gio., vinaio, 45 v. Biella 386
Audino Gius. fu Luigi, geom., 22 v. Galliari. 424
Audino Innoc. G., vinaio, 122 c. Vitt. Em. II . 486
Audino Leandro, portinaio, 48 v. Po 650

Audino T., sarto, 28 v. Bertola . . . . *pag.* 226
Audisio Teresa in Canavesio 15 c. Brescia . . 20
Audisio Rinaldi, impres., 22 v. Galliari . . . 288
Audisio eredi fu Ang. 47 v. Orfane . . 60, 84
Audisio A. e Lobbe A., sartoria, 6 v. S. Tommaso e 12 v. Barbaroux 222
Audisio A., 82 barriera di Piacenza 395
Audisio Andrea, magazz. alim., 43 v. S. Secondo 397
Audisio Ant. fu Gius. 18 c. Vitt. Eman. II oltre Po 99
Audisio Antonio, pizzic., 27 v. S. Anselmo. . 402
Audisio Bartol., mag. alim., 47 v. Aosta. . . 397
Audisio Bartol., parruech., 48 v. Bellezia . . 340
Audisio Cost. ved., pizzic. e tratt., 83 barriera di Casale 418-23
Audisio E., macell., 2 p. Madama Cristina e 77 v. Nizza 414
Audisio Emilia, modista, 29 v. S. Franc. da Paola 225
Audisio Evaristo, telegraf., 1 v. del Carmine. 785-88
Audisio Felicita, commest., 62 c. Vercelli . . 418
Audisio Franc., negoziante, 10 v. Bava. 283,386-97
Audisio G. A., pizzicagn., 31 v. Nizza. . . . 402
Audisio Giac., negoz. carta, 36 v S. Massimo . 268
Audisio Gio., latteria, 48 v. dei Fiori 394
Audisio Giulio cappellaio, 8 v. Bogino . . 254
Audisio Gius., ✉ e ✻, ten. colonn., 42 p. Giulio.
Audisio Gius., drogh., 33 v. Princ. Amedeo . 298
Audisio Gius., mag. alim., 8 v. Baretti e 18 via dei Fiori 397
Audisio Guido, prof., 2 v. Silvio Pellico . . . 693
Audisio L., mag. alim., ang. v. Reggio e Cagliari. 397
Audisio Lorenzo, mag. alim., 26 v. Princ. Amedeo 397
Audisio Luigi, trattore, 4 v. Porta Palatina . 374
Audisio Maria, pizzic., 2 v. Franco Bonelli. . . 402
Audisio Matteo, calzol., 32 v. Saluzzo . . . 306
Audisio Paolo, neg. o'eogr., 1 vic. Consolata. 265
Audisio Pietro, profumiere e lavori in capelli, 22 v. Mazzini e 29 v. S. Frac. da Paola 298,340-43
Audisio Pietro, pizzic., 28 c. Vitt. Em. II . . . 402
Audisio Teresa, tratt., 5 v. Moncalieri . . . 376
Audisio Vittoria, tratt., 82 barr. di Piacenza 424
Audisio Vitt., torn. legno, 24 v. Orto Botanico 275
Auditore Gio., viaggiat., 8 v. Valperga Caluso.
Audoli e Bertola, ing. idraul. 9-63 26 via Alfieri 313-46,720
Augeri Ant., agiato, 13 v. Princ. Tommaso.
Augero Camillo 6 v. Bava 14
Augier Gio, ing., 6 c. Grugliasco . . . 701-33-79
Aureggi Gius., ✻, colonn., 20 v. Roma . . . 527
Austa Giovanni, vice-assistente nel R. Ospizio Generale di Carità, stradale di Stupinigi . 564
Autheman Guido, 14 04 rappr., 3 p. Venezia. 350-54
Autino Angelo, agiato, 31 *bis* c. Oporto.
Autino Aurelia, vinaia, 48 *bis* v. Priocca . . 386
Autino Carlo, verific. daz., (barr. Nizza). . . 489
Autino Domen., falegname 32 via Moncalieri 32, 55, 284
Autino Gio. (eredi) 52 stradale di Francia 38
Autino Gius., cons. Asilo, 32 v. Moncalieri. . 595
Autino Maria Teresa fu Ant. 9 v. Alessandria 8
Autino Paola, sarta, 3 v. Bellezia 222
Auto-Garage Internaz. E. 17-59 58 c. Massimo d'Azeglio.
Auxilia G. B., ✉, 10-96 neg. metalli, 43 via Venti Settembre 202, 347, 685
Avagnina Gio., maestro musica, 44 v. dei Mille . 704
Avagnina Matteo, vettur., 4 v. dei Mille. . . 363
Avagnino G. B., commesso inserv. Corte di Cassaz., palazzo Madama 529
Avalle Enr., geom., 21 v. Valeggio 727
Avalle Diego, impieg., 42 v. Vanchiglia . 545,624
Avalle Ernestina, cartol., ang. v. Mad. Cristina e c. Valentino . . . *pag.* 260-68-69
Avalle G., fotogr., 4 v. Basilica 265
Avalle Gerol., impieg., 25 v. della Zecca . . 636
Avalle Gio., geometra, 21 v. Valeggio.
Avalle Gius., fabbr. carrozze, 50 v. Mazzini . 278
Avalle Guido, geom., 7 v. Saluzzo.
Avalle L., cartol., v. Mad. Cristina, ang. c. Valentino . 619
Avalle Luigi, ✉, maestro di musica, 78 via Venti Settembre 703-04
Avalle-Ferraro Rosina, maestra-piano, 78 v. Venti Settembre 704
Avandero fratelli 12 11 spedizion., 14-46 via Arsenale. . 356-58-65-66-67 68-69-70-74-72
Avandino Aless., prof., 73 c. Vitt. Em. II . . . 659
Avanza B., calzol., 4 barr. di S. Paolo . . . 447
Avanzato-Amosso Marta, maestra, 2 v. Davide Bertolotti 676
Avanzato Lor., falegn., ang. v. Cuorgnè e via Fiochetto. 284
Avanzi Cesare, agente imposte, 42 v S. Teresa. 546
Avaro Gio., prof. disegno, 8 v. Accad. Albertina. 730
Avataneo Bart., sacerd., 40 v. S. Chiara 547
Avataneo Maria, tratt., 48 v. Petrarca 378
Avataneo Maurizio, maestro, 4 v. Cumine . . 675
Avataneo Pietro, fornaio, 7 p. Em. Filiberto . 440
Avataneo Tomm., sarto, 22 v. Carlo Alberto . 226
Avellino Severo, impieg. ferr., 28 v. Maria Vitt.
Avellone Gio. Batt., ✻, avv. sost. proc., 5 via Garibaldi 530
Avenati Albino, avv., not., 44 v Garibaldi . 707 20
Avenati Pietro 22 v. S. Donato 80
Avenati-Bassi Felice, 3 c. S. Martino 829
Avenati-Bassi G. B., isp. ferr., 404 c. Vitt. Em. II . 794
Avenati-Bassi Pietro, procur., 404 c. Vitt. Em. II. 714
Avetta Adolfo, dott., 19 c. Vitt. Eman. II. . . 629
Avetta Ant., calzol., 51 v. Venti Settembre . . 306
Avetta N., sart., 3 v. Carlo Alberto 222
Avetta-Ravizza Nicolina, maestra, 19 c. Vittorio Emanuele II 672
Avezzana Felice, ricev. R. g., 25 v. Garibaldi 516
Avezzana Gio. di Luigi 133 v. Nizza 59.596.776
Avezzano G. e P. frat., neg. formaggi, olii, ecc., 14-61 205 barr. Nizza. 405-20
Avico Gio., impieg. post., 49 c. Duca di Genova. 786
Avico Rosa ved. Bianchi 47 v. S. Dalmazzo . 79
Avidano Gio., inserv., 18 v. S. Anselmo. . . 652
Avigdor Enrico, impieg., 24 v. Montebello 793-94
Avigdor Ettore Daniele, imp. post., 24 v. Montebello 783
Avigdor G. e figli 17-02 neg. tappeti, 3 v. Maria Vittoria 224
Avigdor Gius., geom., impiez., 46 v. Venti Sett. 487
Avigdor Susanna, agiata, 33 v. Carlo Alberto.
Avogadro di Bricolano di Valdengo, 22 c. Massimo d'Azeglio.
Avogadro di Casanova conte Alessio, 47 c. Duca di Genova 444
Avogadro di Casanova contessa Cristina nata Balbo Bertone di Sambuy 5-17 47 c. Duca di Genova 444-45
Avogadro di Casanova nob. Enrichetta, Maria Clotilde ed Em. Emiliano, 17 c. Duca Genova 444
Avogadro di Casanova cont. Maria in Arnaldi. 43 v. Roma 444
Avogadro di Casanova cont. Silvia in Pio Boyl di Putifigari, 80 v. Venti Settembre. . 444
Avogadro di Cerrione e Netro nob. Alessandro, 48 v. Ospedale 444,577,774
Avogadro di Cerrione cont. Eugenia n. Trotti, 48 v. Ospedale 444
Avogadro di Cerrione nob. Maria Luisa, 44 c. Vittorio Em. II 444

Avogadro di Cerrione nob. Polissena n. Della Chiesa di Cinzano, 44 c. Vitt. Em. II p. 444-52
Avogadro di Collobiano nob. Annibale, 2 piazza Paleocapa . . . 521
Avogadro di Collobiano cont. Antonia, nata Scarampi del Cairo, 3 p. Carlo Felice . . 444
Avogadro di Collobiano cont. Bianca, nata Dalla Valle 18-77 10 p. S. Carlo . 445,563
Avogadro di Collobiano nob. Caterina, nata Maffei di Boglio, 4 p. Paleocapa . . 445
Avogadro di Collobiano conte Emiliano di Gius., 3 p. Carlo Felice . . . 444
Avogadro di Collobiano e Carisio conte Ferdin., (eredi) 10 p. S. Carlo . . . 79
Avogadro di Collobiano cont. Ifigenia, nata Avogadro di Casanova 3 p. Carlo Fel. 444,698
Avogadro di Collobiano cont. Irene in Pallavicino-Mosi, 41 v. S. Teresa . . . 445
Avogadro di Collobiano nob. Vittorio 4 p. Paleocapa . . . 23, 62, 96, 445
Avogadro di Quaregna contessa Chiara, nata De Rosnati, 30 c. Oporto . . . 445
Avogadro di Quaregna nob. Fel., pres. di sez. Corte d'App., 9 v. delle Scuole 442-45,530
Avogadro di Quaregna conte Filippo, capitano artigl., 30 c. Oporto . . . 445
Avogadro di Valdengo cont. Maria, 48 via Bogino . . . 444
Avogadro di Valdengo conte Vitt. Amedeo, 18 v. Bogino . . . 444
Avogadro di Vigliano nob. Carlo Alb. (Moncalieri) 444
Avogadro di Vigliano nob. Edoardo, tenente colonn. riserva, R. Collegio Moncalieri. 444
Avogadro di Vigliano nob. Ferdin., 22 *bis* via Silvio Pellico . . . 444
Avogadro di Vigliano conte Gastone, cap. fant. (Milano) . . . 444
Avogadro di Vigliano conte Pietro Efisio, magg. gen. (Vercelli) . . . 444
Avogadro-Arborio Biamino nob. Francesco, 46 p. Carlo Felice . . . 445
Avogadro-Arborio Biamino nob. Luigi, ing. genio civile, 44 c. Princ. Oddon 445,508-12
Avogadro-Ferraris cont. Delfina, 44 p. S. Giulia.
Avondo Edoardo (eredi) 1 v. Des Ambrois 33
Avondo G., mercerie, 4 v. Duch. Jolanda . . 244
Avondo Gio., forn. in metalli, 3 v. Susa e a Grugliasco . . . 274
Avondo Ruffini Ada 22 v. Princ. Amedeo . 69
Avondo Valeria in Ambrosetti 93 c. Vittorio Eman. II . . . 20
Avondo Vittorio, pittore, 2 via Napione. . . . 58,500-10,626 34,730
Avondoglio Lor., fabbro-ferr., 42 str. Pianezza (Ceronda). . . . 419
Avoudet A., 45 v. Pio Quinto . . . 599
Avvico Gius., macell., 27 v. Cernaia . . . 414
Avviena Gio., farm., ang. v. S. Teresa e v. Genova. 746
Axerio Paolo, ing., 15 c. Vinzaglio . . . 720
Axerio Pietro 33 v. S. Quintino . . . 82
Aymar Angiolina, telegr., 30 v. Maria Vitt. . 786
Aymar Carlo, rappres., 40 e 46 p. Statuto 353-84
Aymasso Emilio, rappr., 9 v. Mercanti . . 354
Aymasso Ernesto e C. rappres., 93 *bis* v. Mad. Cristina . . . 48,277,320
Aymasso Giacinto, impieg., 6 v. Silvio Pellico 526
Ayme-Mariani Polissena, maestra pianof., 48 via Juvara . . . 704
Aymerito Clem. avv. 77 p. Nizza 54,59,84,707
Aymerito Teresita, maestra, 41 v. S. Teresa 674
Aymini Felice, avv. procuratore, 49 v. degli Stampatori . . . *pag.* 707,71
Aymini Ottavio, geom., 3 borgo Vanchiglietta 82
Aymo Battistina, tratt., 4 v. Gioberti . . . 37
Aymo Celestino, impieg. post., 43 v. Mazzini . 78
Aymone Francesca in Pich 143 v. Madama Cristina . . .
Aymonetti Nicola, insegn., 3 v. Borgo Dora 69
Aymonino Aless., caoutchouc, *uff.* 7-50 4 v. Roma; 18-03 *abitaz.* 15 v. Principi d'Acaja 233-45-95,314-23-34,579 8
Ayra Angelo, agiato, 37 v. Barbaroux.
Ayra Gio., diret. Banco di Napoli, 14-44 41 v. Amedeo Avogadro . . . 58, 79
Ayres Clotilde, levatr., 11 p. S. Giovanni . . . 749
Azario Ercole ing., 6 v. Belvedere . . . 72
Azario Giul., alb. 10-10 22 v. Pietro Micca . . .
Azario Mario, med.-assist., 6 v. Belvedere. 546-58 73
Azeglio, leg. libri, 5 v. Finanze . . . 258
Azeglio Luigi, impieg., 47 v. Princ. Tommaso
Azienda del Caffè Venezuela, 9 v. Berthollet, 3 v. Po, 14 *bis* v. S. Domenico e 5 piazza Palazzo di Città . . .
Azimonti Ant., avv., 4 v. Sagliano.
Azimonti E., litogr., 30 c. Re Umberto . . 264
Azimonti Felice, industriale, 34 v. Cernaia.
Azimonti Gius., 8-63 conc. pelli, 92 via San Donato . . . 73,74,80,3
Azzano Gius., commesso giudiz., 7 v. S. Tommaso
Azzario Pietro fu Giuliano 7 v. Assietta 4
Azzimonti Aless., rappr., 67 v. Gioberti . . 551
Azzone G., vinaio, 48 v. Carlo Alberto . . . 386

B

Babando Bald., impieg., 17 v. Arcivescovado 524,608
Baccelli Silvio, calzol., 26 v. Porta Palatina 306
Bacchelli Anselmo, fabbr. oref., 44 *bis* v. Garibaldi 247
Bacchialoni Adolfo, consigl. Corte Cassaz., 16 v. Vanchiglia . . . 528
Bacchialoni Franc., prof., 40 v. Gazometro . . 662
Bacchi, oggetti antichi, 27 v. Maria Vitt. 259-60
Bacchi Adriano, industr., 28 v. Cellini.
Bacchini Giacomo, impieg., 68 v. Cesana (barriera S. Paolo) . . . 517
Bacchiorri Giulia, 4 v. S. Anselmo.
Bacci Ces., pittore e fabbr. insegne, 31 via Berthollet . . . 253, 730 33
Bacci Flora, 44 *bis* v. Pio Quinto.
Bacci Gius., neg. legna, 4 v. Cibrario . . . 283
Bacci e Domenino, pellett., 34 v. Accad. Albertina 305
Bacciarini A., maestra pianof., 23 c. S. Maurizio 704
Bacciarini Rosa, merciaia, 14 v. Rossini 229-44-69
Baccigalupi Alberto, impieg., 9 v. Galvani. 537
Baccon Ernesto ed Aug. di Luigi 4 via Passalacqua . . . 64
Bacher Maria 3 64 profum., 5 p. Carlo Felice . . . 298
Bacher Riccardo 5 p. Carlo Felice . . . 32, 61
Bachi frat., magl. e tel., 67 v. Venti Sett. 234-36
Bachi Achille, viagg., 6 v. Napione.
Bachi Adolfo, sala vendita, 20 *bis* v. Pr. Amedeo. 347
Bachi Donato, ragioniere, 8 v. Scuole e 24 p. Eman. Filiberto . . . 606-35-87,729
Bachi Elda, maestra, 3 v. Pio Quinto . . . 680
Bachi Emilio, fabbr. confetti, 6 v. Mad. Cristina 592
Bachi Emilio, impieg. daz., 116 c. Vitt. Em. II. 490
Bachi Eug., tappezz. e neg. mobili, 7 v. Mazzini 255-76
Bachi Fel., rabbino, 45 v. Lagrange . . 544-97
Bachi G. A. (ved. di), merc.-chinc., 20 v. Principe Amedeo . . . 244-73

Bac[...] Gius., bidello, 3 v. Pio Quinto . . *pag.* 598
Bac[...] Gius., gross. drapp., 17 c. Oporto . . 230
Bac[...] Israele, neg.-orefic., 5 v. Roma . . . 247
Bac[...] Maria, drogh., 17 v. S. Giulia . . . 298
Bac[...] Riccardo, prof., rag. (Roma) . . . 651
Bac[...] S. succ., negoz. abiti, 1 v. Milano . 229-30
Bac[...] Sansone, impieg. post., 45 v. Lagrange . 783
Bac[...] Virgilio, neg. toffe, 53 c. Oporto.
Bac[...] e Treves 15-72 fabb. mobili, 14 v. Carlo Alberto . . . 274-76
Bac[...]o Delfino, impieg., 25 v. Roma . . . 519
[...] Carlo, neg. vini, 4 c. Duca di Genova . 386
[...] Cesare, vinaio, 14 v. Monferrato . . . 386
Bad[...]elli Bernardo, 14-05 avv.-proc., 12 c. Vinzaglio . . . 562,707-44
Bad[...]no Enr., cons. comun., 42 p. Vittorio Eman. I . . . 479
Bad[...]no Franc. avv. proc., 12 v. Porta Palatina, *abit.* 14 v. Giulio . . . 72,707-44
Bad[...]no Maria, cartol., 2 v. del Carmine . . . 269
Ba[...]o-Ferraris nob. Laura, 42 p. Vitt. Em I 456
Bad[...]riotti Gio., bianch., 25 e 27 v. Garibaldi 236-37
[...] Gio., fonderia, 19 v. Pallamaglio . . . 319
Bad[...]ngo Giacinto, medico-chirurgo, 48 via Pietro Micca . . . 735-44
Badengo Pietro, impieg. post., 3 c. Duca di Genova 788
Badini Confalonieri Alb., avv., 86 c. Vitt. Em. II; *abit.* 32 c. Vinzaglio . 584-83-88-92,606-20,707
[...]ni Confalonieri Alfonso, senat., 86 corso Vitt. Em. II; *abit.*, 8 c. Re Umberto 438-79 554-79-84-85,601-03 09-23-85-89,707-77,805
Badini Confalonieri Ceriana, 82 c. Vinzaglio . 549
Badini Confalonieri Colliex 31 17 v. Ottavio Revel.
Badini Confalonieri de La Forest-Dyvonne nob. Bianca, 8 c. Re Umberto. 457,564, 602-24-73
[...]ni Ern., tabacc., 223 barr. Nizza (Tetti Frè) 423,519
Badino Cosma, avv. 10 p. Cavour 90,560
Badino Lorenzo, 10 p. Cavour . . . 765
Badino e C., argent. e cesell., 5 v. Fiochetto. 247-72
Badoglio Teresa, panett., 8 v. Morosini . . . 410
Ba[...]ni Urbano, pittore, 36 v. Vanchiglia . 730-33
Baer Alb. 1-80 rappres., 47 c. Re Umberto, al 45 *abit.* . . . 292 343-46-47-48-49-20-24-22-23-26-28-29-37-40
Baer Enr., avv.-proc. 16-35 2 v. Montecuccoli . . . 584,707-44,816
Baggi Luigi, impieg ferr., 65 v. Gioberti . . 794
Baggi Vittorio, ing., prof., 38 c. Valentino 649,720-25
Baggini Antonietta, ved., 2 v. Bogino . . . 364
Baggio coniugi 35 v. Bidone . . 47, 35
Baggio Ant., capo-mastro, 74 c. Re Umberto . 288
Baggio Carlo, dirett. costr. telegr. e telef., 47 v. Bidone . . . 788
Baggio Luigi spediz., 35 v. Bidone 47,35,356
Bagiarini Gius., avv., 46 v. Garibaldi . . . 707
Bagliani Pietro, parrucch., rimp. 47 v. S. Teresa 340
Baglio Dario, rappres., 42 v. Roma . . . 350
Baglione Antonio, v. Monginevro . . . 581
Baglione Ant., 45 c. Oporto . . . 308
Baglione Carlo, neg vino, 45 c. Oporto . . 384,809
Baglione Erminia, tratt., 14 v. Marco Polo . . 374
Baglione Gius., disegn., 38 v. Roma . . . 733
Baglione Umberto, medico-chirurgo, 24 via Genova . . . 553-75-88,735-44
Baglione e Momo 12-78 tipogr., 3 v. Ormea . 263
Baglioni Andr. 8 06 albergat, 34 v. Roma . . 373
Baglioni Luigi, medico, 34 v. Roma . . . 735
Bagna e Borgialli 16-84 gross. tess., 19 v. Amed. Avogadro e 7 v. Montecuccoli . . . 232
Bagnasacco ved., neg. gran., 74 c. Vercelli (barr. di Milano) . . . 420
Bagnasacco Enrichetta, magazzino alimentario, 30 v. Bava . . . *pag.* 397
Bagnasacco Luigi, tratt., 5 barr. S. Paolo . . 424
Bagnasacco V., commest., 74 barr. Milano . . 418
Bagnaschi Carlo A., proc., 32 v. Saluzzo . . 644,744
Bagnaschino Cater. nata Galley 14 v. dei Mille 33
Bagnasco (Vedi Coardi di).
Bagnasco Ant. fu Dom. 4 *bis* v. Allioni . . 8
Bagni Borgo Nuovo, 29 v. Accad. Albertina. 344
Bagni Cavour, 22 via Lagrange . . . 344
Bagni dell'Annunziata, 54 v. Po . . . 344
Bagni della Provvidenza, 32 7 v. Venti Sett. 344
Bagni della Zecca, 39 v. della Zecca . . . 344
Bagni di Diana, c. Massimo d'Azeglio ang. v. Donizetti . . . 344
Bagni popolari a doccia, ang. v. Quattro Marzo e Conte Verde, 75 v. Nizza e Ponte Mosca 344
Bagni popolari sul Po, c. Dante (Ponte Isabella). 344
Bagni S. Carlo, 22 v. Roma . . . 344
Bagni S. Dalmazzo, 26 v. Garibaldi . . . 344
Bagni S. Giuseppe, 27 v. Genova . . . 344
Bagni S. Martino, 8 c. S. Martino . . . 344
Bagni S. Salvario, ang. v. Galliari e Saluzzo . 344
Bagni S. Simone, 14 *bis* v. Garibaldi . . . 344
Bagolini Pietro, vettur., 33 c. Princ. Oddone . 364
Bai Anna, ombrell. e panier, 4 v. Saluzzo . . 244
Bai Franc., calzol., 20 v. S. Dalmazzo . . . 306
Baiano Carlo, incer. pavim., 38 v. Arsenale . . 254
Baiardini Paolo, neg. olii, agrumi, 4 v. Alfieri e nel Dock . . . 396,405-07
Baiardo Lorenzo, velocipedi, 16 v. Lagrange . 334
Baietta Luigi, ricev. dazio, barr. d'Orbassano . 489
Baietto, conduc., alb. Gran Mogol . . . 370-72
Baietto A., ved., tratt., 47 v. S. Giulia . 374-86
Baietto Dom., neg. legna, 43 c. Oporto . . 283
Baietto Luigi, vinaio, 47 v. S. Giulia . . . 386
Baili Luigi, leg. e cartol., 13 v. Barbaroux. 268-69
Baima E., neg. vino, 2 v. Mazzini . . . 384
Baima Gio., fabbro-ferr., 26 v. Viotti . . . 338
Baima Gius., ricev. dazio, barr. Stupinigi . . 489
Baima Teresa, macell., 9 p. Em. Filiberto . . 414
Baines Alfredo, impieg., 90 v. Nizza.
Baino Felice, ing., 42 p. Vitt. Em. I.
Bainotti Cater., pizzic., 26 v. S. Donato . . . 402
Bainotti Polic., drogh., 16 v. Botero . . . 298,834
Baion Edoardo, ten. med., 59 c. Re Umberto.
Baione Anna, rivend. giornali, 25 p. Castello 262
Bairo Mich. e figli, fabbr. mobili legno, 15 via Valeggio . . . 277-80
Baj sorelle, agiate, 17 v. Pietro Micca.
Baj Emilia, levatr., 35 v. Po . . . 563
Baj Lucia, latteria, 3 *bis* v. Giulio . . . 394
Baj Oreste, medico, 39 v. Nizza . . . 735-92
Bajardi Daniele, prof., medico-chirurgo, 24 via S. Francesco da Paola. 545-58,632-43-48,735
Bajardi Pietro, prof., med.-chirurgo, 24 via S. Franc. Paola . . 545-51,613-43-48,735-44
Bajardo Carlo, fiori artif., 14 v. Roma . . 259-60
Bajetti Pietro, arredi sacri, 40 v. Venti Sett. . 239
Bajetto sorelle, neg. biancherie, 5 v. Po . . . 236
Bajetto Gio., geom., 38 v. Sacchi . . . 49
Bajetto Gius. fu Michele 63 v. Massena . 52
Bajetto Margherita, levatr., 39 v. Cibrario . . 749
Bajetto Rocco, merc. sarto, 2 v. S. Franc. Paola e 14 v. Po . . . 228
Bajnotti Carlo, naturalista, p. Corpus Domini . 260
Bajnotti Tancr., impieg., 20 via Bogino . . . 505
Bala Teresa, birr., ang. v. Carlo Botta e corso Principe Eugenio . . . 382
Balagna Carlo-Gio. di Domen. 107 v. Mad. Cristina . . . 49
Balagna Domenico, magnano, 23 v. Moncalieri . 340

Balagna Gio., calderaio, 2-4 v. Berthollet pag. 339
Balagna B. B., calderaio, a c. al 23 v. Ilar. Petiti 339
Balangero Angela, tabacc. (Cavoretto) 519
Balanzino Bovero Emilia, maestra, 1 v. Milano 581.675
Balbi Bern., impieg., 27 v. S. Anselmo . . . 545
Balbi Enr., rappres., 7 v. S. Teresa e 2 piazza Castello 263 354
Balbi Rosa maglierie e tel., 7 p. S. Martino . 234
Balbi Vitt., dott., astronomo, palazzo Madama 647
Balbiano di Colcavagno (*Deposito delle Tenute*), 42 v. Cavour 385
Balbiano di Colcavagno frat. e sor. fu Gottifredo 42 v. Cavour 26, 40, 86
Balbiano di Colcavagno march. Elisab., 42 via Cavour 445
Balbiano di Colcavagno march. Eugenio, 42 v. Cavour 445
Balbino Vitt. fu Aless. 10 v. Garibaldi . . 40
Balbis, conducente, albergo Fucina 368
Balbis Arturo, impieg., 57 v. Garibaldi . . . 544
Balbis Manfredo, impieg. daz., barr. Piacenza. 490
Balbis Maria, insegn., 36 v. Orfane 693
Balbis contessa Maria Bertone di Sambuy, dama d'onore, 51 c. Siccardi . . 431-32
Balbo, conducente, albergo del Sole. 372
Balbo Ant., ristor., 83 barr. di Francia . . . 423
Balbo Gius., meccanico, 45 c. Princ. Oddone . 330
Balbo Luigi, impieg. postale, 4 v. Berthollet.
Balbo Massimo, vinaio, 25 v. Barolo 386
Balbo-Bertone nob. Alfonso, 4 v. Stampatori. 445
Balbo-Bertone di Sambuy nob. Barbara 33 via Garibaldi. 445
Balbo-Bertone di Sambuy contessa Bona, nata De Ganay, 29 v. Magenta. . . 445, 564-79
Balbo Bertone di Sambuy nob. Edoardo, pitt., 4 v. Colli 445
Balbo-Bertone conte Eman. march. di Breme, 4 v. Stampatori 445
Balbo-Bertone di Sambuy conte Ernesto, senatore del Regno, consigl. comunale, 29 v. Magenta 49
438-45-79, 500 03, 634,763 64-78, 809-10 44
Balbo-Bertone di Sambuy nob. Feder., 26 via Accademia Albertina 435-45. 769
Balbo-Bertone di Sambuy nob. Ferd., 34 corso Vitt. Eman. II. 445
Balbo-Bertone di Sambuy contessa Maria nata Chabrol-Tournoëlle, 4 v. Stampatori. 445
Balbo Bertone di Sambuy nata Durando nob. Olimpia, 4 v. Colli 445
Balbo-Bertone conte Raim. **11-96** 4 via Stampatori. 43, 40, 79, 90, 445
Balbo Saraceno Gisla, maestra 6 v. Bolero . . 674
Balbo di Vinadio coniugi 8 v. Bogino 18,69
Balbo di Vinadio nata Borsarelli di Rifreddo nob. Amalia 8 v. Bogino 27
Balbo di Vinadio conte Cesare, ❋, 8 via Bogino 18,69,445,507-74
Balbo di Vinadio nobile Enrico, 9 v. Ospedale 445,572-83-90
Balbo di Vinadio nob. Leonzio, gentiluomo di Corte, 7 v. Lagrange 433-45.774
Balbo di Vinadio nata Billiani di Cantoira contessa Maria, 8 v. Bogino 445
Balbo di Vinadio nata De Rege di Donato nob. Maria, 9 v. Ospedale 445
Balbo di Vinadio nata Solaro del Borgo contessa Maria Cecilia 8 v. Bogino . . . 445
Balbo di Vinadio nob. Ottavio, 4 v. Rosine . 445
Balbo di Vinadio conte Prospero, avv., 8 via Bogino 445,624,707
Balbo di Vinadio nata Calori di Vignale nob. Vittoria, ved., 28 c. Re Umberto . . 445

Baldacci Guido, 69 c. Siccardi . . . . . pag.
Baldaccini Gina, stiratr., 48 v. Princ. Tommaso
Baldassarini Romolo, rag., 37 v. Gioberti .
Baldi Amalia, paste alim., 2 v. S. Tommaso .
Baldi Carlo, commest., 7 v. Fossata (barr. Milano
Baldi Francesco, inserv., pal. Carignano . .
Baldi Giacomo, usciere, palazzo Carignano .
Baldi Gio., vinaio, 464 c. Reg. Margherita .
Baldini Aless., banco lotto, 7 v. Ponte Mosca
Baldini Enrico, tenente, 47 v. Bogino.
Baldini Gius., calzol., 28 v. Baretti . .
Baldioli Cand. med. Osp. Savoia (barr. Martinetto
Baldioli Emilio, notaio, 40 v. Arsenale .
Baldioli Ernesta, maestra, 20 v. Ospedale . .
Baldioli Umberto, parrucch., 18 v. Vanchiglia .
Baldioli-Chiorando Vinc., avv., 9 v. Corte d'Appello 635,707
Baldironi-Fassino Adele, macell., 8 v. Orbassano
Baldissero (*vedi* Filippi di).
Baldo Donato, parrucch., 23 v. S. Tommaso .
Baldo E., cappellaio, 41 v. S. Secondo . . .
Ba'do-Delos Margh., levatr., 4*bis* v. S. Donato
Baldolini famiglia, 13 v. Pio Quinto.
Baldovino, sartoria 41 v. S. Massimo . .
Baldracco frat. fu Fr. **3-18** 21 v. Genova
Baldracco madre e figli 14 v. Giulio .
Baldracco Alb. fu Gio. 29*bis* v. Burdin . . 2
Baldracco Enr. **10-95** ing., 14 v. Giulio
Baldracco Giacinto, dott., 43 v. Arsenale .
Baldracco G. A. e Nipote, **3-21**, rappres., 29 v. Burdin 288-
Balducci Luigi, oref. e orolog., 43 v. S. Massimo
Balduino frat., spediz., 17 v. S. Teresa . . 356-
Balduino Angelo, 7 v. Baretti . . . . . .
Balduino Enrico fu Alessandro e Lidia fu Domenico 5 v. Borgo Dora . . 19,
Balduino Eugenio, generale, 5 v. Giannone
Balduino Lidia ved. Comba 3 v. Colli .
Balduino M. (succ. Fauda), bianch., 32 via Lagrange 2
Balduino Maria, levatr., 42 v. Artisti . . .
Balduino Michelang., corriere, 47 v. S. Teresa
Balegno Eugenia, prof.ª, 20 v. Val Salice 610-20
Balegno Irene, prof.ª, 20 v. Valsalice . . .
Balestra Clotilde 22 v. S. Chiara. . .
Balestra Giulia fu Ang. 14 v. Monferrato
Balestra Eman., sostituto segr., 60 v. S. Chiara
Balestra F., vell. ti e sete, 6 v. Lagrange . 21
Balla Felice, commerc., 36 v. Barolo.
Balla Giovanni, impieg. ferr., 45 v. Goito.
Balla Luigi e Virginia, vinai, 7 v. Cottolengo
Ballada Franc., 77 v. Nizza
Balladore Carlo, avv., giud., 38 v. Barbaroux
Ballaira Evasio, oref., 8 v. Pietro Micca . .
Ballaira Maddal., mode, 8 v Pietro Micca 222-
Ballaira (*vedi* Martini).
Ballardini Maria, insegn., 21 v. Vanchiglia. .
Ballardo Emilio Pietro e sor. 18*bis* c. Cairoli
Ballari Franc., impieg., 49 v. Pastrengo . . 512
Ballari Giac., meccan., 159 c. Regina Margh.
Ballarino Renzo, impieg., 11 c. Re Umberto . 7
Ballario Caterina, pettinat., 43 v. S. Donato
Ballario Em. avv., 39 v. Superga . . 49.61
Ballario Enrichetta merc., 5 v Andrea Doria 230
Ballario Ferdin. dott. chim., 18 via Palazzo di Città 42, 62,
Ballario Fiorenzo, Giulio e Maddalena fu Luigi 15 v. Buniva 20,
Ballario Giorgio medico, 12 v. Galvani . .
Ballario Gio., vettur., 24 v. Mazzini . . . .
Ballario Gugl., falegname, 22 v. dei Fiori . .
Ballario Matilde, prof.a, 39 v. Superga. . .

...dore Riccardo, falegname, 35 via Principi d'Acaja . . . . pag. 281
...dore Galli Claudina e figli 40 via Lombardore 47
...uri Delconte Stef., alunno giudiz., 20 via Roma 533
...no Giacomo, neg. uova e burro, piazza Eman. Filiberto, tetto a levante . . . 306
...erini Caterina, stiratrice, 52 v. Massena . 237
...erini Esuperanzo, avv., 5 v. Bonafous . . 514
...erini Franc., dott., 4 v. Accad. delle Scienze 626
...erini-Vello Carlo **12-60** avv. not., 4 corso Palestro e a Ceres 719
...erini-Velio Gius., **12-60** avv., 4 c. Palestro 63.643,707-77
...esio Giacomo, fabbr. burro, 52 c. Vercelli 396
...esio Lorenzo, fornaio, 31 c. Vinzaglio, 445 c. Reg. Margherita e 34 c. Re Umberto 440
...mo Enea, ten. med., 13 v. Accad. Albertina 526
...ora Stef., maniscalco, 85 v. Nizza . . . 360
...Llovera F. **3-37** (Ditta), neg. turac., 11 via Alfieri 296
... Lorenzo, lattoniere, rimp. al 6 p. piazza Emanuele Filiberto 324
...oco Alberto, ing., 35 v. Magenta 720
...o Aless., dott. 35 v. Magenta. 49.735
...oira Mario, 16 v. Ponte Mosca 772
...ore Angiolina, agiata, 456 c. Reg. Margh.
...or Gio., macell., 29 v. Barolo 446
...or ved. e figli, floricol., 76 v. Nizza . . . 259
...or-Crivello, modista, 5 v. Galliari 225
...r-Rovey, floricol., 20 via Ormea 259
...a Agost., pubbl. (Parr. S. Tommaso) . . 757
...a Annetta, drogh., 2 v. Genova. . . . 298
...a Gius., legna e carb., 4 v. Pastrengo . 283
...ne (*vedi* Arnaldi di).
...cca Domen., medico, 33 v. Madama Cristina 61,495,735
...cca Gio., geom. cassiere, 38 corso Re Umberto 401,806
...cco Andrea, avv., 1 v. Goito.
...cco Ant., calderaio, 7 v. S. Simone. . . 340
...cco Eusebio, bottaio, rimp. 7 p. Em. Filiberto 280
...cco Pietro, impieg., 89 v Mad Cristina.
...cco Pietro, vinaio, 6 c. Valentino . . . 386
...cco Pietro, inserv., 4 v. Ilarione Petitti. 650
...ossi Natale, proboviro, 26 v. Silvio Pelico. . 537
...lp Stefano, medico (Bari) 639,735
...mo Antonio, ing. (Napoli) 818
...mo Bartol., ombrell., 29 v. Po 245
...no-Crivelli march. Carlo, avv., 24 v. Valeggio 477
...mo-Crivelli march. Gust. cons. com., prof., 24 v. Valeggio 477-79.635-68-84-88,700-02.62
...mo-Crivelli conte Renzo, ten. fanteria, 24 v. Valeggio 477
...ri Bernardino, (Oleggio) 824
...er, consigl. Società Anon. Tramwai di Torino (Bruxelles) 816
...mbo Vinc., tenente, 57 c. Re Umberto . 665
...ri sorelle, sarte, 20 via Ospedale . . . 222
...rotti F E. (Milano) 807
...l Emma fu Albino in Beltramo. 97 via Venti Settembre 24
...la (*vedi* Fassati).
...a fratelli, scalpellini, 26 strada R. Parco 2 5
...la Camillo, neg. vino e tratt. 26 via Reggio. 73,375
...la Luigi, coltell., 45 c. Vitt. Eman. II. . . 333
...bury Giorgio, impieg., 40 c. S. Martino. 526,608
...bury-Astolfi Guglielma, maestra, 40 corso S. Martino 674
...pa Ettore **11 50** esport. uova, 3 v. Rivarolo. 396

Banali Angela, maestra, 48 p. Castello . . pag. 677
Banaudi Carlo, **4-26** ing., 49 via Alfieri. 21, 52, 72, 94
Banaudi Francesco, ing., 17 v. S. Teresa.
Banaudi Gio., ing., 49 v. Alfieri.
Banaudi Pietro, sacerdote, 17 v S. Teresa.
Banca Bavarese d'ipot. e sconti, 14 v. Cibrario . 345
Banca Comm. Italiana **10-08**, 9 via S. Teresa **10-33**. . . . 10,86,218,549,600
Banca d'Italia **9-07**, 8 via dell'Arsenale; **11-08** Amministr. beni immobili 7.10 41,42,69,84,86,94 96,796
Banca di Torino **5-10** 22 piazza Solferino 11, 13, 20, 809
Banca L'Unione **10-52** 76 v. Venti Settembre. 808
Banca Operaia Cooperativa **13-06** 15 v. Arsenale. 808
Bancalari Edoardo, dir. R Poste, 41 via S. Massimo 783
Bancalari Pio, avv., 4 v. del Carmine . . . 708
Banchetti Angelo, agiato, 18 v. Mercanti.
Banche-Torinetto Michele fu Pietro 14 via Alessandria 8
Banchetti Enrico, 41*bis* v. Montevecchio . . 836
Banchero Domen., disegn., 32 v Roma. . . 733
Banchi Annib., tipogr., 28 v. Pio Quinto . 619-90
Banchi-Maina Caterina, stiratr., 28 v. Pio Quinto 237
Banchio Gio., tel., 83 v. Venti Sett. . 540-41-89
Banco di Napoli **4-76** 8 v. Cavour . . . 799,808
Banco di Napoli (*Magazzino sete*), 8 v. Cavour **14-44** *abit.* Direttore . . . 799
Banco di Roma **11-40** 20 v. S. Teresa . . . 807
Banco Sconto e Sete *direzione* **6-33** *uffici* **9 17** 14 v. S. Teresa 806
Banfi, *chiosco réclame*, rimp. al 48 p. Castello . 297
Banfi Giovannina ved. banco lotto, 2 v. Basilica 520
Banfo Cesare, 3 v. Bava 643
Banino Caterina, levatr., 36 v. dei Mille. . . 749
Banzano Giacinto, procur., 20 v Pietro Micca . 714
Banzatti Eman., pittore, 9 p. Carlo Em. II. . 730
Banzatti Ferruccio, ing., 9 p. Carlo Em. II e 4 v. Milano 658.720
Banzatti e Villa, studio ingegn. **14-28** 4 via Milano 344-45-46
Banzi Ang., capit. artigl., 52 v. dei Mille. . . 523
Baptist Missionary Society Corporation 54*bis* v. Bertola 16
Bar Finlandese (Tosi Vincenzo), 14 v. Sacchi 382
Bar Oreste, conciat. pelli, 40 v. S. Tommaso. 303
Bar Porto-Rico, 33 v. Nizza 381
Bar Stazione Porta Susa, 27 v Cernaia . . . 381
Barabino Ant., rappr., 6 v. Fabro 354
Barabino Beatrice ved. Mandelli 12 v. Barolo 14
Barabino Diligenza e Maria fu Dom. 12 via Barolo 14,82,95
Barabino Zaverio, mode e novità, 22 piazza Castello. 222-26-28-29,775
Baracco Eug., calzol., 18 c. Vinzaglio 306
Baracco Felice, affitta cavalli e vetture, 27 via Burdin 360-64
Baracco Gio., vetturale, p. S. Martino . . . 361
Baragiola Pietro, dott., deputato (Como) . 806
Baraldi Elico, capo-tecn., isol. 42 v. Bonzanigo 523
Baraldi Massimo, rag., 9 v. S. Teresa. . . . 689
Baraldi Virg., levatr., 2 v. Perrone 749
Barale coniugi 43 v. Borgo Dora . . . 49
Barale frat., merc.-sarti, 17 v. Roma 228
Barale frat., salumieri, 479 barr. Nizza . . 423
Barale sor., pizzic., 4 v. della Rocca. . . . 402
Barale Andrea **7-66** neg. ferr. e macine per molini, 4 via Ponte Mosca 347-20
Barale Franc., rag., impieg., 32 v. Cernaia . 486
Barale Gio. fu Luigi 47 v. Roma . . . 75

I numeri in carattere nero indicano le chiamate degli **Abbonati al Telefono**: quelli prima della via, la porta di abitazione; gli ultimi, le pagine.

Barale Gius., capitano, 3 c. Palestro.
Barale Gius., corriere, 17 e 4 v. S. Teresa, 37 via Roma e 23 v. S. Tommaso . . . . *pag.* 358
Barale Gius., ing., 57 c. Siccardi 487,720
Barale Maria, tratt., Ponte Stura 425
Barale Michele Dom., avv.-notaio (Piobesi) . 720
Barale Mich., falegn., 58 c. Galileo Galilei e barr. di Nizza 279-80,420
Barale Pier Candido, 4 v. Ponte Mosca . . 775-80 781, 808-23
Barale Pietro, neg. frutta, 43 v. Borgo Dora. 49,407
Barale e Rinaldo vini e liquori, 47 v. Pietro Micca 384
Baralis Giuseppe e Paolina e madre Bonelli Maria, 60 c. Galileo Galilei. . . . 39
Barale-Osasco Maria, prof.ª, 57 c. Siccardi . 664,700
Baralis Carlo, orolog., 84 barr. di Milano . . . 422
Baralis Maria, maestra, 33 v. S. Quintino. 677-97
Baralis Maria ved. Ferroglio e figli 53 via S. Donato. 79
Baramasso Ach., conduc., 449 corso Regina Margherita 307
Baranchetti (Ditta), velocip., 4 p. S. Martino . 334
Baratelli Aless., fondit., 21 v. Ponte Mosca . 694
Baratelli Eug., prof., 15 v. Garibaldi 340, 688-89, 703-28
Baratelli-Serra Amalia, maestra, 13 v. Garibaldi . 674
Baratono Eugenio, colonnello a riposo, 5 via Ottavio Revel.
Baratono Feder., geom., aiut. ing. (Ivrea) . . 305
Baratono Pietro, 5 v. Ottavio Revel 774
Baratta Alberto, rag., impieg., 6 v. Chieri . . 485
Baratta Cesare, dott., 10 c. Vinzaglio.
Baratta Gius., geom., impieg., 141 c. Vitt. Em. II. 486
Barattero Monica, edic giorn., p. Nizza angolo v. Baretti 264
Baratti Gius., 12 v. Princ. Tommaso.
Baratti e Milano (Ditta di Pavesio e Bianco), confett. e liquor., galleria Subalpina 384-92
Barattieri di S. Pietro cont. Adele ved. Brondelli di Brondello 29 c. Duca di Genova 34 54,57,89,448
Baratto G. Franc., uffic. giudiz., 131 c. Regina Margherita 532
Baratucci C., liquer., rimp. al 49 p. Castello . 384
Baravalle Franc. fu Gius., sac. 45 v. Arsenale 40
Baravalle Carlo, rappr., 127 c. Reg. Margherita. uff. 68 str. Lanzo.
Baravalle Edoardo, ing., rappres. 14-06 58 v. Venti Sett. 42,347-28,720
Baravalle G., fornaio, 43 v. S. Donato . . . 410
Baravalle Gius. 4 c. Princ. Eugenio. 70, 73
Baravalle L., bianch., 42 v. della Zecca . . 236-37
Baravalle Tommaso, rappr., 24 v. Berthollet.
Baravalle cugini e Falconieri 9-72 tipogr., 53 v. Garibaldi e 44 v. Cittadella. . . 263
Baravalle e Fazzi, rappr., 24 v. Berthollet . . 353
Baravalle-Dana e Perlo, neg. frutta secca, 22 via Borgo Dora 307
Barazzetti Gio. Ant., succ. Lanza, farm., 4 c. Vitt. Eman. II oltre Po 746
Barazzone Giulio, trattore, 42 v. Bertola . . 376
Barbaglia C., fotogr., 26 v. Mad. Cristina . . 265
Barbano coniugi, paste alim., 43 v. S. Fr. Paola 409
Barbano Carlo calzol., 19 v. Bidone. 306
Barbara Ant., impiegato, 60 v. S. Chiara . . 524
Barbaran contessa Teresa, 8 v. Napione.
Barbarini Atti io, pension., 65 c. Princ. Oddone.
Barbaroux padre e figlio *banca* 7-42, *abitaz.* 7-60 4 via Ospedale e 4-52 *Villa* 62,96,400-04,247
Barbaroux conte Adolfo avv., cons. prov., 35 v. Rocca o Carmagnola 33,75,445,504-05
Barbaroux Elodia fu Luigi 35 v. della Rocca . . . . . *pag.* 33,7..
Barbaroux Emilio banch. 7-60 4 via Ospedale . . . 62,96,400-04,796,814-..
Barbaroux Giac., avv. 7-60 4 v. Ospedale . . . . . 62,400-..
Barbaroux nob. Maria, 6 v. della Rocca . . .
Barbaroux nob. Teresa, 6 v. della Rocca. .
Barbaroux Paolo, latton.-gas, 2 v. S. Giobbe . .
Barbaroux-Sciolla contessa Amalia, 17 v. Carlo Alberto . . . . . 415,571-8..
Barbasio Federico, mobili antichi, 24 v. Montebello . . . . . 2..
Barbasio Felice, fabbr. mobili, 24 v. Montebello
Barbasio Franc., manisc., 40 v. Mad. Cristina
Barbasio G. B., forme per calzolai, 22 v. S. Chiara
Barbavara e C., fabb. solfato rame 5-94 44 c. Firenze . . . . . 2..
Barbavara di Gravellona conte F. C., 5 v. Barolo
Barbavara di Gravellona nob. Gius. Cesare, 46 v. Po 67,69-84
Barbé Camillo, ing., 37 v. S. Franc. da Paola.
Barbé Eug., ing., 37 v. S. Franc. da Paola.
Barbera, conduc., alb. Tre Galli . . . . .
Barbera frat. di Agost. 43 v. Marco Polo
Barbera Agostino, geom. 57 c. Re Umberto
Barbera Agost. e C., laterizi, ufficio e deposito, 37, 63 corso Re Umberto 8-82 fornaci strada Pellerina . . . . 72,280-..
Barbera Carlo, impieg., 27 v. S. Ottavio . .
Barbera Caterina e Teresa di Felice 6 via Franco Bonelli . . . . . 18..
Barbera E., ricam., 16 c. S. Maurizio . . .
Barbera Enrico, geom., 59 c. Re Umberto . .
Barbera Felice e C., later., *uff.* 14-22 15 via Arsenale; 53 fornaci (Miraflori) . . .
Barbera G., tintore, 46 v. S. Franc. Paola.
Barbera Gioach., ing., 59 c. Re Umberto. . .
Barbera Gius., mag. alim., ang. v. Carrera e v. Balbis 97
Barbera Luigi, ten. artigl., 3 v. della Zecca
Barbera Marco, ing., 59 c. Re Umberto . . .
Barbera Vinc., maggiore, 43 c. Valentino
Barberi frat. (Ditta) 11-46 neg. formaggi, Dock 4° compart. . . . . 5..
Barberi frat. fu Luigi 20 v. Princ. Amedeo . 69
Barberi Attilio, industr., 26 v. Sacchi.
Barberi Ercole, avv. proc., 5 c. Siccardi e 49 v. Stampatori. . . . . 7..44
Barberi Gius., pizzic., 50 v. Po 92
Barberi Guido, 40 v. Arsenale 825
Barberi Luigi, 8 v. Pietro Micca.
Barberini sorelle, sarte, 58 v. Venti Settembre. 222
Barberis coniugi materassai, 6 via San Donato 80-42
Barberis sorelle 59 c. Vitt. Em. II. . . .
Barberis ved., drogh., 120 c. Reg. Margherita . 208
Barberis ved. (Ditta) 15-03 Casa importaz. ed esportaz. 10 via Bogino; *fabbr.* vermouth e liquori a Collegno . . 233,300-23 335-36-37-55-80-8..94
Barberis, dottore, 46 v. Sacchi.
Barberis Adelaide, 35 v. Carlo Alberto.
Barberis Adelaide ved. Piaggio, 41 v. S. Teresa. 368
Barberis Agost., coltellin., 12 v. Palazzo di Città. 93
Barberis Agost., neg. legna, 8 v. S. Chiara . . 288
Barberis Aless., ing., 27 v. Bogino, *studio* 8 v. Pietro Micca. . . . . 72..
Barberis Alfredo, ing., 46 v. Ponte Mosca 720-75
Barberis Anna, affitta-camere, 33 v. Carlo Alb. 68
Barberis Ant., studio ing., 14 v. Bogino, *abitaz.* 7 v. Orto Botanico 288,345-46,720-25-27-29

Barberis Ant., 35 v. Carlo Alberto . *pag.* 644
Barberis B., mode, 4 v. S. Franc. da Paola . . 222
Barberis Bartol., ing., 2 v. Lagrange 724
Barberis Carlo, impieg. ferrov., 31*bis* c. Valentino.
Barberis Carlo, avv.-pr., 8 v. Orfane. *abit.* 3 p. S. Martino 708-44
Barberis Carlo, chir.-dent., 33 v. Roma . . 574, 745
Barberis Carlo Orazio, farm., 32 v. Vanchiglia 595
Barberis Cecilia, maestra, 20 v. Ospedale . . . 668
Barberis Celest., mater., 446 c. Reg. Margherita. 342
Barberis Cesare fu Felice 32 v. Bava . . 44
Barberis Clelia, sarta, 32 v. Orfane 222
Barberis Domenico 19 v. Barbaroux . . 43
Barberis Edoardo, agiato, 70 c. Vitt. Eman. II.
Barberis Elisab. ved. Borgogno 49 v. Barbaroux. 43
Barberis Eman., impiegato ferr., 6 v. Stampatori.
Barberis Emilia in Torris 2 v. Roma . . 76
Barberis Ercole, avv., 38 v. della Rocca.
Barberis Ett., geom. 44 v. Saluzzo . 57,595,724
Barberis Eug., avv.-proc., 6 v. Stampatori, *abit.* 2 v. Manzoni 708-45
Barberis Ettore, geom., 42 c. Vitt. Emanuele II. 684
Barberis Evasio, impegn., 43 p. Vitt. Em. I . . 721
Barberis Felice, caffett., 25 p. Borgo Dora . . 378
Barberis Franc., maestro di ginnastica, 4 via Legnano 660-61-62 706
Barberis Franc., notaio, 4 v. Stampatori. . . 719
Barberis Giacomo, impieg., 8 v. Pio Quinto.
Barberis Gio. (Lucento) 594
Barberis Gio., maestro, 8 v. delle Scuole . 582,679
Barberis Gio., mecc.n., 22 v. Rossini. . . . 330
Barberis Gio. e Pedoia, decor., 3 v. Papacino 254
Barberis Gio., farmacista, 3 c. Valentino.
Barberis Gio., 45 c. Valdocco 836
Barberis Gio., rag., 52 v. S. Chiara. 666
Barberis Giulio, 8 v. Cavour (Banco Napoli) 799
Barberis Giulio Teol., Oratorio Salesiano . . 570
Barberis Gius 198 v. Circonvallaz. . 402,594
Barberis Gius., avv., impieg., 7 v. Bava . . 805
Barberis Gius., caffett., 201 Mad. del Pilone . 447
Barberis Gius. fu Secondo Ant. isolato 205 v. Vagnone 93
Barberis Giuseppina, agiata, 22 v. Monte Pietà.
Barberis Irene, calzol., 40 v. S. Massimo. . . 306
Barberis Lucia, pettinatrice, 34 v. Ormea . . 343
Barberis L., neg. vino (Maddalene) 526
Barberis Luigi, 41 v. Buniva 822
Barberis Luigi, rappr. e orolog., 30 stradale Pinerezza (Borgo Ceronda) 249,422
Barberis Luigia, stiratrice, 39 v. Roma . . . 257
Barberis M., lavori in capelli, 47 v. Lagrange 343
Barberis Manfredo, ing., 5 v. Garibaldi, *abit.* 15 c. Oporto 724
Barberis Maria Adel., maestra, 35 v. Carlo Alberto. 680
Barberis Mario, ag. cambio, 16-40 *ufficio* 4 v. Bogino, *abit.* 4 v. Massena . . 248,797
Barberis Margh., mag. alim., 41 v. S. Giulia 397,402
Barberis Mich., lan.-drap., 15 v. Roma . . 222-30
Barberis Natale, teol., 6 v. Corte d'Appello. . 780
Barberis Olimpia, neg. mobili, 4 v. Cottolengo . 276
Barberis Orsola, levatr., 44 v. Ospedale 558-63, 649
Barberis Orsolina, sarta, 47 c. Re Umberto . 222
Barberis Ottavia, maestra, 51 c. Oporto . . . 669
Barberis P., impieg. post., 29 v. Baretti . . 787
Barberis P. e C., neg. vino, 18 v. Carlo Alberto. 384
Barberis Paolina ved. Ulrich 6 v. Ilarione Petitti 45
Barberis Paolo fu Enrico 18 v. Circonvallazione oltre Po 88
Barberis Paolo, telegr., 4 c. Vitt. Em. II oltre Po 785
Barberis Pasq., avv.-proc., 44 v. Venti Sett. . 703-45
Barberis Pier Ang., , 7 v. Bava . 594, 681, 829
Barberis Pietro, , generale a riposo, 40 via Venti Settembre
Barberis Pietro, , prof., 22-24 via Cibrario. . . . . *pag.* 28, 77, 777
Barberis Quintino, drogh., 2 v. Ponte Mosca 298,834
Barberis Serafina sarta, 4 v. S. Franc. Paola 222
Barberis Silvestro, materassaio, 4 c. Emilia. . . 342
Barberis Simone, neg. vino (barriera di Vanchiglia) 384-86
Barberis Teod. ved. Gilardi, cartol., 33 v. Carlo Alberto. 269
Barberis Teresa, caffè, 46 v. S. Donato . . . 379
Barberis Teresa, ved., vettur., 74 c. Vitt. Em. II 363-64
Barberis Tommaso, avv., 42 v. della Zecca 708,804
Barberis Umber., maestro musica, 37 v. Bava 667-76
Barberis Vinc., corriere, 37 v. Roma 358
Barberis Vinc., pensionato, 3 v. Lagrange.
Barberis Vinc. Teresa, insegn., 20 v. Ospedale. . 676
Barberis Vitt., rag., 34 v. Carlo Alberto. . . 849
Barberis-Almasio Ernesta, maestra, 42 v. Zecca . 672
Barberis-Pollano Maria, modista, 7 c. S. Martino 225
Barberis-Reymondi Angela, maest., 55 v. Gioberti 680
Barberis e Damevino 16-40, 4 v. Bogino.
Barberis e Fontana, studio ing., 8 v. P. Micca 346
Barbero frat. e sor. fu Gio. 30 v. Marocchetti 54
Barbero A., tratt., 125 barr. di Casale . . . 425
Barbero Andrea, latton.-gas., 44 v. Mazzini . 324
Barbero Angelo impr. pubbl., 42 p. Carlo Felice 262
Barbero Ang. P., drogh. e fabbr. liquori, 27 via Mazzini e 27 v. Garibaldi. . . 298,380-84
Barbero Anna, liquor., 4 v. Bastion Verde. . 384
Barbero Annetta, levatr., 42 v. Porta Palatina. 749
Barbero Batt., tratt., 16 v. Perrone. 378
Barbero Bened., agiato, 48 v. Maria Vittoria.
Barbero Benigno, brigad. forest., 23 v. S. Tommaso 508
Barbero Carlo, 418 c. Massimo d'Azeglio 585, 757
Barbero Carlo fu Stef., dirett. Asilo notturno Umberto I, 123 v. Ormea 585
Barbero Costant. di Franc. 48 c. Vercelli. . 96
Barbero Dom., bidello, 48 v. Volpiano. . . . 659
Barbero Emma, telegr., 44 v. Vanchiglia . . 786
Barbero Enrico geom. e C., rappr., 5 v. Urbano Rattazzi 343-27-49,756
Barbero Enrico, parrucch., 4 v. Martinetto. . 340
Barbero Ernesto, avv., 72 c. Vitt. Eman. II . 708
Barbero Feder., avv., 16 v. Milano, *abit.* 24 v. Po. 708
Barbero Feder., mag. alim., 34 v. Saluzzo . . 397
Barbero G., decoratore, 19 v. Massena . . . 254
Barbero G. B., tratt., 479 barr. Nizza 424
Barbero Giacomo, falegn., 44 v. della Rocca. 284
Barbero Gio., impieg., 37 c. Re Umberto.
Barbero Gio., cappellaio, 2 c. Casale 254
Barbero Gio., tappezziere, 3 v. S. Maria . . . 255
Barbero Gio., 46 v. Botero.
Barbero Gio., 3 v. Genova 623, 836
Barbero Gio., latton.-gas., 3 v. Arsenale . . . 324
Barbero Giuseppa in Marchetti 9 v. Valperga Caluso 94
Barbero Gius., conduc., alb. Dogana Nuova e del Sole 370-74
Barbero Gius., fabbr. mobili, 44 v. Massena . 274
Barbero Gius., prof., 4 v. Passalacqua . 660-61
Barbero Gius., 3 v. S. Maria 765
Barbero Giuseppina, tratt., 9 v. Valp. Caluso. 375-86
Barbero Lorenzo, latton.-gas, 59 v. Saluzzo . 324
Barbero Luigi, gabin. scritt., 12 p. Carlo Felice 263
Barbero Luigi, macell., 39 v. Po 444
Barbero Luigi, telegr., 44 v. Vanchiglia . . . 785
Barbero Luigi, vettur., 9 p. S. Martino . . . 363
Barbero Matteo, legna e carb., 45 v. S. Donato. 283
Barbero Michele, vetr., 24 v. Saluzzo 256
Barbero Natale, sac.-corista (Chiesa S. Gio.) . 540

Barbero Paolo 35 v. Mazzini . . . *pag.* 45,53
Barbero Pietro, ebanista, 31 v. S. Franc. da Paola 279
Barbero Teresa, levatr., 9 v. Andrea Doria . . 749
Barbero Vitt., fornaio, 10 p. Carlo Felice 440 536
Barbero e Ballor, neg. gran., 60 c. Gal. Galilei 408-22
Barbetta Rob., ✉, capit., 32 v. Princ. Amedeo. 651
Barbi Umberto, barbiere, 27 v. Baretti. . . .340
Barbiano di Belgiojoso nob. Ariberto, 69 via Nad. Cristina 477
Barbié frat. e sor. 1 v. Artisti . . . 44, 48, 56
Barbié, avv., 4 v. Goito.
Barbié Felice, dott., delegato P. S. 302
Barbié Gio., ✉, colonn., 2 v. Arcivescovado 562
Barbié Luca, impieg., 5 v Berthollet 344
Barbiera Eman., meccan., 102 barr. di Lanzo . 449
Barbieri Giuseppe, proboviro, 24 v. Bidone. . 536
Barbieri-Meriotti Dom., ing., 45 v. Cibrario 724-25,826
Barbiroli Umb., vice-canc., 40 v. Garibaldi . . 330
Barbonaglia Feder., meccan., 131 c. Regina Margherita 330-38
Barbone e Ant., tratt., 46 str. di Lanzo . . . 374
Barbosa Costantino, impieg. post., 4 v. Carrozzai 788
Barbotti, conduc., 149 c. Reg. Margherita . . 369
Barbotto Franc., neg. vino, 44 v. Rocciamelone 426
Barbotto Giacomo, tratt., 29 c. Princ. Oddone 376
Barbotto Gius., conduc., alb. Rosa Bianca, 365-71
Barbotto Vinc., neg. cuoi e pellami, via San Tommaso ramp. Scuole Pacchiotti. . . 304
Barchi Ott., ✉, colonn. a riposo, 49 v. S. Secondo.
Bardazza Edoardo, macell., 12 p. Statuto . . 444
Bardazza G., macell., 65 str. Pianezza (borgata Ceronda) 424
Bardelli Emilio, rappr., 24 v. S. Dalmazzo 219-32,354
Bardelli Fel. 1 dott., 48 v. Roma 32,78,346-47-30,764
Bardelli G. Oreste, fabbr. cornici e vetraio, 12 v. S. Secondo. 252-56
Bardelli Luigi, ottico, rimp. al 16 p. Carlo Felice e 6 v. Venti Settembre 346
Bardessono frat. e C. 17-24 formaggi, Barriera di Lanzo - Cavalcavia. 405-20
Bardissone Michele, agiato, 40 p. Eman. Filib.
Bardone Annibale, impieg., 54 v. Venti Sett. 805
Barel di S. Albano conte Edoardo 2 via Davide Bertolotti 52, 446
Barel di Sant'Albano cont. Emma nata Chiesa, 2 v. Davide Bertolotti 446
Barel di S. Albano nobile Maria e Vittoria 2 v. dei Mille. 52,446
Barella Ferdin., impieg., 148 c. Regina Margh.
Barella Gius., fabbr. lime, 30 v. Cottolengo . 322
Barelli Alberto, smalt., 48 v. Massena . . . 253
Barelli Federico negoz. oleografie, 11 via Roma 42,265-69-71,733
Barelli F., neg. vino, 29 v. Napione. 386
Barelli Felice 39 v. Borgo Dora 49
Barelli Fiorenzo, 54 v. dei Fiori 615
Barelli Franc., medico, 3 c. Valentino 497,557-58,735
Barelli Giuseppe, prof., 47 c. Re Umberto 657-57
Barelli Onorato, calz., 43 v. dei Fiori 306
Barello Gius., *fiasch. fiorentina*, 6p. Palazzo Città 586
Barello Maria, panett., 2 v. Guarini 410
Barello Teodora, mag. alim., 24 *bis* v. Baretti. . 397
Barengo Carlo, tratt., 148 str. Circonvallazione 423
Barera Maria, tratt., 32 v. delle Orfane . . . 377
Baretta Donato, avv.-proc., 8 v. del Carmine. 591,745
Baretta Lorenzo (eredi) 4 v. Calvo . . 21, 78
Baretta Vinc., avv., pretore, 26 c. Vinzaglio . . 533
Baretto Andrea, fabb. mobili, 59 v. Saluzzo . . 274
Baretti Cam., maestro mus., 24 c. S. Maurizio . 705
Baretti Carlo, agenzia, 54 c. Vitt. Em. II . . . 348
Baretti Maria, stiratr., 3 v. S. Agostino . . . 237
Baretti Martino, ✉, prof., 3 c. Oporto *pag.* 667
Baretto Marta, pizzic., 36 v. dei Fiori. . . . . .
Barge Ant., mercerie, 8 v. Misericordia . . . .
Barge Cecilia in Torretta 64 via Madama Cristina 49, 58
Barge Gio., mons., teol., 18 c. S. Maurizio.
Barge Luigi, farmacista, 24 v. Mazzini.
Barge e De Antoni 12 07 fabbr. bolloni e viti, 5 p. Bodoni . . . . . .
Bargero Luigia, stiratr., 4 v. Melchior Gioia . .
Bargetto Gio. fabbr. berretti, 20 v. Barbaroux. .
Bargetto Luigia, vinaia, 28 str. R. Parco. .
Barletto Paolina, levatr., 3 barr. di Leyni 44 v. Ospedale 420
Bargetto Pietro, alberg., 2 v. Genova . . . . .
Bargilli Gius., ✉, ✻, prof., 2 p. Castello . . .
Bargis Filippina, telegr., 46 v. Amedeo Avogadro
Bargis G., agiato, 9 v. Chiomonte.
Bargis Maria, telegr., 46 v. Amedeo Avogadro
Bargis Stef., succ. Goggia, farm., 15 v. Nizza .
Bargis Vitt., farm., ang. v. Nizza e c. Dante .
Bargoloni coniugi, mag.-alim., 19 c. Sommeiller
Bargoni Attilio, dottore, 8 p. Solferino.
Baricalla Gius., rag. geom., impieg., 4 v. Tarino
Baricalla Luigia in Derina 58 v. S. Carlo .
Baricco Candida in Torretta 48 v. Magenta .
Baricco Giulio avv.-not., 44 v. Stampatori 89, 70
Barigazzi Gio., meccanico, 45 v. Priocca. . . .
Barilaris Gius. e C., neg. pellami, 8 *bis* v. S. Donato
Barioli Luca, tabacc., in t. Carceri giudiziarie .
Barisone Annib., ✉, Intend. Finanza, 55 corso Siccardi 54
Barisonzo C., legat. libri, 12 v. Po . . . . . .
Baritello, conduc., alb. Milano . . . . . .
Barla e Valpreda, vinai, 26 v. Viotti . . . . .
Barlassina Luigi, sac., 24 v. S. Massimo 149, 589
Barletti Giulio, vice-pretore, 60 v. S. Chiara. .
Barletti Rod., rag., impieg. (Collegno). . . . .
Barnabe Carlo, impieg., 9 v. dei Fiori.
Barnato Carlo (eredi), neg. pellami, 2 v. S. Domenico . . . . . .
Barnewitz Paolo, vice-presid. Soc. Carbonifera (Berlino) 521
Barni Ottaviano, drogh., 37 v. Accad. Albertina ed acc. al 32 c. Vitt. Eman. II. 298
Baroli C. e figlio, conciat. pelli, strada R. Parco.
Barolo (Deposito vino della tenuta), 7 v. Orfane
Barolo Angelo, pellicciaio, 9 v. Pietro Micca e 45 v. Genova . . . . . .
Barolo Gius., impieg., 18 v. Barolo. . . . . .
Barolo Pietro, panett., 124 c. Reg. Margherita .
Barolo Vinc., panett., 61 c. S. Maurizio . . .
Barone Ambr. e figlio 17 fabbr. tapp. in carta, 3 v. Alfieri. 256-68,
Barone Angela, drogh., 10 v. Martinetto . . .
Barone Anna, levatr., 52 v. Bava . . . . .
Barone Felice, coltellinaio, 45 v. Mazzini . . .
Barone Gio., neg. fiori, 20 v. Sacchi . . . . .
Barone Luigi, capo-cust., 1 v. Gaud. Ferrari .
Barone Madd. ved. Moda e figlie 26 v. S. Giulia
Barone Marianna ved. Bertolotti 3 via Milano. 35, 43, 54,
Barone Pietro, ✉, maggiore, 24 v. Cernaia.
Barone Saverio, medico, 10 v. Gazometro 547
Barone Ugolina in Verquera 9 v. Biella. .
Barone, Bertana, Vallaro e Guidetti 27 via Carlo Alberto 23
Baroni Attilio, ✉, 40 c. Valentino . . . . .
Baroni Edoardo, ✉, dott., farm., 46 v. Amedeo Avogadro 526,639,

...oni Ersilio, ✉, ✻, dirett. Società Anonima di Esplodenti 2 85 3 p. Bodoni. *abit.* 28 v. Cavour . . *pag.* 293-94,633,823
...ni Gerol. (*Agenzia Biancotti*), 45 v. Berto'a.
...ni e Gilli, legn. da lavoro 12 51 v. Colli ...ang. v. Rivalta fuori barr. di Orbassano 279
...nio Ant., pittore, 42 *bis* v. Saluzzo. . . .730
...nio Piero, ✉, avv., pubblic., 26 v. S. Secondo 600, 760
...si Cinzio 13 57 studio ing., 31 corso Siccardi. *abit.* 45 v. Ottavio Revel . 256-90 290,341-43-44-45-46-47-21-22-23-26-27-28-29 330-33-39-40-46-49-96,721
...sso G., incarl.-ins., 158 c. Reg. Margherita 253
...sso Paolo, fabb. spazzole, 24 v. S. Tommaso e 42 v. Pietro Micca. 302
...sso Pietro, 46 v. S. Franc. da Paola.
...sso Severino 48 v. S. Donato . . . 80
...ti Giay Angela, sarta, 36 v. Accad. Albertina 222
...vero cugine, pizzic., 35 v. Accad. Albert. . 402
...vero Isab. ved. Zoppetto 2 c. Vitt. Em. oltre Po 29
...vero Sec., tratt., 414 barr. di Lanzo. . . 424
...vero Vinc., tappezz., 14 v. Cavour . . . 255
...zzi-Foscarini Aug., impieg., 29 v. Carlo Alberto 654
...a coniugi 8 v. Galliari 39
...a Caterina, vinaia, 40 v. S. Domenico . . 356
...a Franc. neg. gran., 5 c. Oporto. 38, 49, 408
...a Gio., commesso Cassa Risp., 7 v. Alfieri. 806
...a-Appiotti Maria, maestra, 43 c. Oporto . 674
...acco barone Gio., ✉, senatore (Roma). . 437
...raja Edoardo, avv., pubblicista, 3 v. della Misericordia 708-59-60
...rera Alb., depos. mica, 34 c. Vitt. Em. II. . 296
...rera Ang., avv., vice-pret., 48 v. Garibaldi, *abit.* 6 v. Rossini 533, 745
...rera Angela, vettur., 57 c. Vitt. Em. II . . 363
...rera Domenico, tratt. (Barca di Stura) . . 423
...rera Emilio, avv., 46 v. Ponte Mosca. . . 775
...rera Gio., tratt., 423 v. Nizza. 378
...rera Gius., tratt., 5 c. Brescia. 377-86
...rera L., orol., 22 p. Eman. Filiberto . . . 248
...rera Pio 11-89 avv.-proc., 4 v. S. Tommaso 70,536,708-45-74
...riera Cost., ✉, vice-console, 7 *bis* via Villa della Regina. 97, 444
...roero Enrico, trattore, 72 v. Venti Sett. . 380
...roero Gio., mag. alim., 23 v. Moncalieri . 397
...roero Gio., vettur., 8 v. Arsenale. 361
...roero Lorenzo, vetturale, v. S. Franc. da Paola ang. v. Mazzini 362
...ruero Domen., legna e carb., 3 v. Gio. Prati 283
...retti Adele ved. Galliano 25 v. Baretti . 43
...rtolini Ricc., carb. foss., v. Urbano Rattazzi 285
...rtoli Alisa, maestra, 40 c. Re Umberto. . . 665
...rtoli Caterina, magl.-telerie, 13 v. Stampatori 234
...rtoli e Petrini, figurinai, 27 v. Baretti. . . 246
...rtolini Ateo-Owen, impieg. post., 50 v. Nizza. 784
...rtolini Ricc., legna e carboni, 6 via Urbano Rattazzi 283
...rucchi frat. e sor. 8 v. Mad. Cristina . 86
...rucchi Gius. fu Giacomo, ing. 8 via Madama Cristina 49
...rucchi Luigi, prof., impieg., 52 v. Maria Vitt. 485
...rucchi nob. Maria nata Baudi di Selve, 18 via Baretti 446
...rucci Enea, sotto-capo ferr., 4 v. Pio Quinto. 794
...rucco Franc., 14 v. Saccarelli. 624
...ruffaldo-Audenino M. Margh., maestra, 34 via S. Domenico 675
...russel Natale, rappres., 6 v. Po 353
Baruvetto Gius., vettur., 21 p. Vitt. Em. I *pag.* 363
Barzanti, tenente-colonnello, 5 v. Cavour.
Basano C., latton.-gas., 38 v. Mazzini 324
Basano Carlo, cartolaio, 37 v. Gioberti . . . 269
Basco contessa Virginia in Riccardi di Lantosca 39 v. Carlo Alberto . . . 23, 27, 55
Basevi I., mercerie, 47 v. Lagrange. 241
Basevi Israele, bidello, 30 v. S. Massimo . . . 598
Basile Angela, scuola di telegrafia, 13 c. Valentino.
Basile-Traglio Sofia, telegr., 24 v. Montebello . 785
Basilica di Superga 12-37 (Superga).
Basilio frat., segheria, 8 v. Valperato. . 286-80-84
Basilio Angelo, industr., 47 v. Buniva.
Basilio Cesarina, 3 v. Artisti 676
Basolo Franc., mercerie, p. Eman. Filiberto e 1 v. Fiochetto. 244
Bass frat. e Jenny frat. 1 c. Emilia 35, 68, 96
Bass Alberto 16 66, 24 v. Magenta 35, 68, 96
Bass Gustavo 21 v. Magenta . . . 35, 68, 96
Bass Rodolfo 3 73 22 p. Solferino 35, 68, 96, 817
Bass Vittorio, ✉, ing. industr., 78 c. Vitt. Eman. II.
Bass V. e Comp. 5-06 fabbr. tess., 4 c. Emilia . 232
Bassanesi Tito, riprod. artistiche, 4 v. S. Franc. da Paola 265, 732
Bassano A., rappresent., 44 v. S. Massimo . . . 553
Bassano Alberto, dott., 5 v. Montebello.
Bassano Angela, stab. bagni, 39 v. della Zecca . 344
Bassano Carlo, forn. milit., 23 v. della Zecca 240 51-52
Bassano Carlo, impieg. ferrov., 27 v. S. Anselmo.
Bassano Gius., ricamat., 40 v. S. Domenico . 240
Bassetta Ang., avv., 3 v. Milano 708
Bassetti Lor., ✉, magg. in ritiro, 90 v. Nizza.
Bassetti Mario, impieg., 44 *bis* v. della Rocca.
Bassetti e Giorgetti 5 45 neg. olii, 248 via Circonvallaz. (barr. Lanzo) 405
Bassi Dom., ✉, maestro recitaz., 2 p. Vitt. Em. I. 706
Bassi Edoardo, avv.-proc., 50 v. Nizza e 26 v. Pio Quinto 653, 715-54
Bassi Emilio, impieg. ferr., 46 v. Po.
Bassi Ern., impieg. post., 44 v. Passalacqua . 787
Bassi Luigi, ✉, colonn. a riposo, 45 v. Valeggio.
Bassi Marina, maestra, 42 v. Assarotti . . . 572
Bassi Pasquale, parrucch., 42 v. Princ. Amedeo. 340
Bassi Rinaldo, ing., macch. agr., 40 v. Galliari 327-46
Bassi Roberto, ✉, prof., consigliere comun., 50 v. Nizza 479, 653, 754-67
Bassi Teresa, levatr., 34 v. S. Donato 749
Bassi Vinc., corr. giorn., 455 v. Nizza 758-59-60-61
Bassi Virginia, pittrice, 45 v. Pastrengo . . . 734
Bassignana Balbina in Pasqual 25 v. Bologna 18
Bassignana Cam., capitano (Campo di Ciriè) . . 523
Bassignana Clotilde ved. Golzio 4 v. Michelangelo 21, 52, 54, 59
Bassignana Federico, 419 v. Nizza 770
Bassignana Felicita moglie Battioli 41 c. Dante 32
Bassignana Virginia ved. Righini e figli 24 c. Dante . . . 43, 22, 32, 37, 49, 78, 92
Bassini Lodovico, ing., 1 v. Cigna 778
Bassino Albino, oggetti ant., 25 v. S. Franc. Paola. 246
Bassino Ant., proboviro, 4 v. Castellamonte . 535
Bassino Gius., tratt., 80 c. Reg. Margherita . . 375
Bassino Luigi, calzol., 4 v. Fiochetto 306
Bassino M., velocip., 42 c. Re Umberto . . . 334
Bassino Teresa, tratt., 45 c. Francia. 378
Bassino Tomm., corriere, 42 v. Cernaia . . . 358
Bassino Vinc., drogh., 6 v. Amedeo Avogadro. 298
Basso, calzol., 4 v. Reggio 306
Basso Adelaide, levatr., 4 str. di Lucento 499, 749
Basso Annetta, sarta, 43 v. Sacchi. 222
Basso Carlo neg. carbone, 40-42 via Fiano (Borg. Campidoglio). . . 36, 420, 596

Basso Delfino, fal.gn., 28 v. S. Domenico, *pag.* 281
Basso Domen., vinaio, 34 v. Vanchiglia . . . 386
Basso G. B., pellicciaio, 4 *bis* v. Priocca . . 304
Basso Gaetano, impieg., 20 v. Pallamaglio.
Basso Gio., sotto-ispett. forest., 12 v. Consolata 508
Basso Gio Batt., usciere, 47 v. Po 629
Basso Gius. fu Gius. 57 v. Mad. Cristina . 48
Basso L., parrucch., 44 v. Barolo. 340
Basso Luigi, negoz. vino, 52 v. Cottolengo. . . 386
Basso M. mag. alim., 40 p. S. Giulia 397
Basso Margh., vinaia, rimp. all'14 v. del Carmine 386
Basso Maria, mercerie, 8 v. Rivalta (barr. Orbassano) 424
Basso Paolo, scalpell., 87 strada di Francia . 285
Bastia Cesare, scult. legno, 45 v. S. Massimo 273
Bastia Emilio, avv.-proc., 47 v. Garibaldi . . 745
Bassotti Renato, latton. gaz., 8 v. Basilica . . 324
Bastia Gabriele, oggetti casal., 3 c. Valentino . 321-26
Bastiancllo M. (figlio), scultore in legno, 92 via Nizza 273
Bastone, notaio, 49 v. della Rocca.
Bastone Vital., avv. not., 45 v. Pietro Micca 708-49
Bastonero Marco, capit., 44 v. Boturo 593
Bâtie-de-Sevssel (*vedi* Oncieu de la)
Batist Carolina in Cardone, latton.-gaz., 4 via Monferrato 324
Battaglia, viaggiatore, 4 v. Priocca
Battaglia Alb., impieg., 23 v. Gioberti. . . . 516
Battaglia Alb., rappr., 33*bis* v. S. Massimo 351,508
Battaglia Antonio, negoz. vino, 5 v. Bellini e 49 v. S. Quintino 384
Battaglia Carlo, fonderia, 80 v. Cottolengo . 349
Battaglia Clementin Deponti 44 p. S. Giovanni 80
Battaglia Giacinta in Douhet 48 v. Viotti . 98
Battaglia Gio., incis. legno, 29 c. S. Maurizio 273
Battaglia Luigi, francob. perc. lez., 3 v. Fiochetto 274
Battaglia P., fabb. acque gass., 17 c. Valdocco . 383
Battaglia Salv., capo-sorvegl. Istit. *La Generala* 538
Battaglia Vinc., panett., 43 v. S. Donato. . . 410
Battaglia-Mascarelli Ester, maestra, 23 v. Gioberti. 674
Battagliero frat. e sor. fu Giac. 3 v. Scuderie Reali 87
Battagliero frat. e sorelle di Gius. 3 v. Scuderie Reali 87
Battagliero Gio., parrucch., 53 barr. Milano . 422
Battagliero Gio. Eusebio 3 v. Scuderie Reali 87
Battagliero Rosa ved. di Stefano 3 v. Scuderie Reali 87
Battaglini Donato, ombrellaio, 43 v. Roma. . 245
Battaglini Ottavio, dott., 32 v. S. Chiara. 543
Battaglino Maria, mag. alim., 17 c. Valdocco 397
Battaglio Giovanni, liquorista, 40 v. S. Teresa. 384
Battaglio Ottavia, ved. Caretti 9 v. del Deposito 33, 79
Battagliotti Emilia, telegr., 46 v. Princ. Tommaso 786
Battagliotti Gio., conduc., alb. Fucina 365
Battagliotti Emilia, telegr., 46 v. Pr. Tommaso. 786
Battagliotti Luigi, 64 v. S. Secondo 578
Battagliotti S., merc., 69 v. Venti Settembre . 229-44
Battagliotti Umb., impieg. post., 46 v. Principe Tommaso. 788
Battagliotti e Mondino, vernic., 40 v. Rosine . 253
Battegazzorre Maria, maestra, 40 v. Mazzini . 669
Battetta Serafino fu Gius. 45 v. Saccarelli. 77
Battetta Spiritina ved. Bonino 27 via Carena 22
Battezzati Franc., paste alim., 3 c. Vinzaglio . . 409
Battioli Gius. (eredi) 39 c. Dante . . . 32, 50
Battistello Filib., rag., 89 v. S. Secondo . . . 776
Battistini Aless., ispett. deman., 8 v. Consolata. 546
Battistini Ferd., 13-62 med.-chir., 28 via Garibaldi 639-44, 736
Battistolo Gius., bottaio, 4 v. Borgo Dora . . 280
Battistoni Gius., prof., 21 v. della Rocca . *pag.* 700
Battù Prospero, not., 9 v. Corte d'Appello. 829
Battù Vinc., avv.-proc., 4 v. Consolata . . 745-60
Battuel Ang., calzol., 44 v. dei Fiori 306
Battuello Bernardo e figlio, asfalt., 20 v. Ospedale e borgata Ceronda 2
Battuello Pietro, chimico, 45 v. Scuole . 292, 340
Battuello (Ditta di Cerutti M.C.) tintore, &c. Palestro 2
Battuello Antonietta, mag. alim., 54 v. S. Chiara . 39
Bauchiero (eredi) 6 v. Assarotti 4
Bauchiero Fortunato 6-55 industr., 518 strada di Circonvallazione 2
254-52, 580, 639-90, 775, 8
Bauchiero G., argent., 4 v. della Rocca . 249-52
Baudi Vittoria, tratt., 46 p. Em. Filiberto 378-86
Baudi di Selve nob. Adele, 27 *bis* c. Vinzaglio . 4
Baudi di Selve nob. avv. Adolfo 9 piazza Solferino 43, 60, 89,
Baudi di Selve nob. Maria Alberta, n. Filippi 9 p. Solferino 44
Baudi di Selve nob. Maria ved. Barucchi, 48 via Baretti 4
Baudi di Selve nob. Maurizio, 9 p. Solferino. 4
Baudi di Selve nob. Vittoria 27 *bis* c. Vinzaglio 4
Baudi di Vesme nob. Aless., Direttore R. Pinacoteca, 54 v. dei Mille . . . 446, 628-34
Baudi di Vesme nob. Benedetto, ing., 50 via Maria Vittoria. 446, 637,
Baudi di Vesme nob. Cristina, n. Pensa di Marsaglia, 50 v. Maria Vittoria. 4
Baudi di Vesme nob. Delfina, nata Rossini, 8 v. Orto Botanico 4
Baudi di Vesme nob. Enrico, uff. fanteria, 8 v. Orto Botanico 4
Baudi di Vesme nob. Ern. uff. cavalleria 6 v. Vanchiglia. 68, 4
Baudi di Vesme nob. Eugenio, 47 v. S. Quintino . 4
Baudi di Vesme nob. Silvia in Della Chiesa d'Isasca, 33 v. Assietta 4
Baudi di Vesme nob. Teresita, 54 v. dei Mille. . 4
Baudino Albertina, levatr., 4 v. Saluzzo . . . 749
Baudino Angela ved., liquor., 41 v. Roma. . 384
Baudino Casimira in Torretta 20 v. Villa della Regina. 78, 97
Baudino E., fabbr. liquori, 26 v. Gioberti, *stabil.* Piossasco 380
Baudino Franc., alberg., 43 v. Mazzini . . 373, 78
Baudino Franc., perito, 36 v. delle Orfane. . 802
Baudino Germano ed Alberto, impieg., 69 c. Siccardi.
Baudino G. G. succ. Gastaldi E., vetrofania, 24 v. S. Teresa 268
Baudino Gio., impieg. post., 54 v. Sacchi . . 787
Baudino Maddalena, vettur., 59 v. Gioberti . 364
Baudino Maria, merceria, 28 v. Maria Vittoria 241
Baudino Natalina, d.r. scuole, 96 c. Vitt. Em. II. 582, 675
Baudino Secondo, decor., 3 v. Valperga Caluso. 254
Baudino-Cesali Giuseppina, maestra, 9 v. Venti Sett. 675
Baudino-Ricardi Ang., levatr., 43 v. Buniva . 749
Baudo Gio Batt., v. Chiomonte (borgo S. Paolo) 581
Baudo Maddal., stiratr., 4 v. Goito 237
Baudone Agost., rigatt., 33 v. Accad. Albertina. 244
Baudoni (Ditta), fabbr. carta, 41 v. del Deposito, 30 v. S. Domenico e 11 v. Beaumont. 244-67
Baudoni A., rigattiere, 4 v. Ceres (Campidoglio) 244
Baudracco Domenico, calzol., 25 v. Roma . 306
Bauducco, droghiere, 32 v. Mad. Cristina. . . 208
Bauducco, conduc., 10 v. Fabro 570
Bauducco Andrea, latteria, 7 v. Tarino . . . 395
Bauducco Bartol., assist., 705 v. Nizza . . . 666
Bauducco Bartol., pizzic., 205 borg. Tetti Frè . 419
Bauducco Carlo, paste alim., 14 v. Vanchiglia. . 409
Bauducco Luigi, paste alim., 23 v. Porta Palatina 409

Bauducco Maur., magg. in riposo, 6 v. Berthollet.
Bauer Adolfo, agente cambio 8-07 28 v. Roma, *abitaz.* 13-77 45 v. Baretti *pag.* 218, 346, 728
Bauer Maurizio direttore Banca (Vienna) . . 800
Baulino Luigi, medico-chir., 142 c. Lana (Regio Parco) 504, 736
Bauquel Jeune, tintore, 47 v. Garibaldi e 29 c. Re Umberto 238
Bauquel L. (Ditta) tintore, 44 v. Roma e 42 v. Moncalieri 55, 238
Bava Alina ved. Favale, 20 p. Solferino . . . 349
Bava Celso, calzol., 44 c. Vercelli 306
Bava Lorenzo, mag. alim., 19 v. Lanzo, . . 397
Bavsola ved. e C., modiste, 24 v. Berthollet 225-36
Bavsola Gio. (Ditta di Bavsola Pietro, neg. carta, 5 p. Consolata 60, 268
Bavsano coniugi, fornai, 27 v. Orfane . . . 410
Bavsano Paolo 39 v. Bertola 22
Bava (*vedi* Cappa).
Bava coniugi 4 v. Melchior Gioia . . . 53
Bava A., pizzic., 54 v. Mazzini 402
Bava Andrea e figlio, latton., 47 c. Valdocco. 324
Bava Angelo, mag. alim., 25 v. Bertola . . . 397
Bava Ang., neg. vino, rimp. al 28 v. della Rocca 386
Bava Antonio, impieg., 34 c. Valentino.
Bava Batt., tratt., 49 v. Princ. Tommaso . . 378
Bava Domenico, tintore, 2 v. Consolata . . 238
Bava Ferdin. segr.-contab., 20 v. Barbaroux . 808
Bava Filippo, scult., 18 v. Assietta 734
Bava Luigi, ufficio traduz., 204 v. Nizza . . 316
Bava Mario, ottonaio, 53 v. Cibrario.
Bava Oreste, prof. impieg., 5 v. Morghen . 484, 761
Bava Pietro, cartoleria, ang. v. Saluzzo e via Valperga Caluso. 269
Bava-Beccaris nob. Fanny nata Casanova, (Roma) 446, 603
Bava Beccaris nob. Fior., senat., ten. gener., (Roma) 435-46, 640-13-769
Bavoso Gio., 42 c. Vercelli.
Bay Ant., disegn. capo, 16 v. Ponte Mosca . 523, 686
Bay Emilia, levatrice, 35 v. Po. 749
Bay Franc., 3 v. Accad. Albertina . . . 686-90
Bay Gius., cera, sapone e candele, 35 v. Po. 297
Bay Luigi, neg. guanti, 2 v. Vasco e 6 v. S. Teresa. 304
Bay Pietro fu G.B. e figlie 56 v. Cottolengo 31, 70
Bay Teresa, mag. alim., 25 v. Mad. Cristina 402-10
Bayetti Giacomo, drogh. e vini, 27 v. Cibrario 298, 386
Bayetti Pietro, passamani., 40 v. Venti Sett. . 239
Bayli A., pastic. e panett., 9 v. Barbaroux 393-410
Baylis Heynes, impieg., 6 v. Lungo Po.
Baynes Alfredo, 22 p. Solferino. 794
Bazar Parigino, gall. Geisser. 245
Bazar S. Giuseppe, 19 v. S. Teresa. 245
Bazetta Felice, impieg. 9-49 22 p. Castello . 344
Bazzana Lidia, telegr., 44 v. S. Massimo. . 786
Bazzani Eug. Ferdin., pittore, 4 v. Valeggio . 731
Bazzano Carlo neg. pellami, 20 v. Stampatori 304
Bazzano G., calcee cem. 8-03 72 barr. Lanzo. . 350
Bazzanti Ezio, ten. colonn., 5 v. Cavour . 524
Bazzi Emma, agiata, 4 p. Paleocapa.
Bazzi Franc. (eredi) 40*bis* v. Pr. Tommaso 70
Bazzini G., parrucch., 7 c. Duca di Genova. 340
Beano Camillo, impieg., 44 v. Arsenale.
Beano Mario, velocip., 8 v. Giulio 334
Beata e Perrone, fabbr. ciocc., 4 v. Cottolengo. 394
Beaud Ernesto, impieg. post., 9 c. Palestro . 784
Beaud Luigi, impieg., 26 v. Amedeo Avogadro.
Beaumino Paolo, corrisp. gio n. 3 v. Lagrange 739-60
Beaveri Edoardo, commesso Cassa Risp., 7 v. Alfieri 506
Beaveri Giuseppa ved. Zora 41 c. Valdocco 84, 93
Beccaria A. 7-46 fabb. corone, 49 v. Fossata (barr. Milano) 259-80, 330, 781
Beccaria ved. Lasagna, levatr., 24 c. Vercelli *pag.* 749
Beccaria Amalia, insegn., 25 v. Porta Palatina 689
Beccaria Att., mecc., 49 v. Fossata . . . 535, 822
Beccaria Emilio, caus., impieg., 6 v. Rossini . 695
Beccaria Franc., dott., 23 v. S. Secondo 535, 736-44-45
Beccaria Iram, avv.-proc., 2 v. Agostino, *abit.* 6 v. Rossini 708-45
Beccaria Incisa di S. Stefano conte Carlo, 75 via Ormea 446, 634
Beccaria Incisa nob. Emanuella in Calori di Vignale, 4 v. S. Secondo 446
Beccaria Incisa nob. Irene in Corsi, 37 v. Cavour 446
Beccaria Incisa di S. Stefano cont. Marianna n. Del Maino, 75 v. Ormea . . . 446, 574-79
Beccaria Incisa di S. Stefano cont. Paola nata Scati di Casaleggio, 75 v. Ormea. . 446, 549
Beccaria Montù (*vedi* Martin).
Beccaris, calzol., 31 v. Mazzini. 306
Beccaris Ang., vinaio, 45 v. Consolata. . . . 386
Beccaris Gius., fa egn., 71 c. S. Maurizio. . . 284
Beccaro frat., calz., 64 c. Vitt. Em. II . . . 306
Beccaro Virg., droghiere, 3 v. Cignaroli . . 298
Becchia Gius. di Innocenzo 46 v. Ormea. . 61
Becchia del Pozzo Carlo, 26 v. Garibaldi. 40, 87, 847
Becchio Ang., stuccatore, 44 c. Francia . . 285-87
Becchio Domen., calzol., 47 c. Vercelli . . . 306
Becchio G., 20 v. Genova 645
Becchio Gio., procur., 45 v. Lagrange 715
Becchio Gius., med.-chir., 28 v. Gioberti . 546, 736
Becchis G., macell., 1 v. Duch. Jolanda . . . 444
Becchis Baldass., rappres., 47 v. Baretti . . . 354
Becchis Gio., maestro, 8 v. delle Scuole. . . 674
Becchis Osiride, 48 v. Baretti. 768
Becchis Paolo, avv., 4 v. Genova 708
Becchis e C., rappr., 48 v. Baretti e 48 via dei Fiori 341-51
Beccio Egidio 45-47 v. Bidone 47, 37
Beccio G., tel.-lanerie 18-90 31 v. Acc. Albert. 231
Beccotto Michele, neg. terraglie, 29 v. Gioberti 258
Beccuti Gio., vinaio, 1 v. Montebello. . . . 386
Beccuti Pompeo, avv. 35 v. Assarotti 506-34-37, 708
Becher sorelle, agiate. 19 v. Madama Cristina.
Bechis eredi di Luigi 6 v. Piazzi 66
Bechis Amedeo, disegn., 13 p. Vitt. Eman. I . 733
Bechis Ant. (Ditta), neg. carb. vegetali, 43 v. Nizza 285
Bechis Ant. 45 v. Mazzini. 48
Bechis Carlo Enr., segr.-capo, 21 v. Genova . 563
Bechis Carola in Tesio 22 v. Galliari 39, 48
Bechis Ernesto, medico, cons. provinc., 24 via Genova 545, 644, 736
Bechis Gio., mag. alim., 10 v. Belvedere. . . 397
Bechis Guido, avv.-proc., 11 v. Assarotti 534, 708-45
Bechis Maur., avv., capo-div. Prefettura, 46 c. Principe Eugenio 504-06
Bechis Pietro geom., 2 p. Mad. Crist. . 48, 724
Bechis Ugo, industr., 23 str. di Francia.
Bechis Vincenzo, ing., 4 v. Goito 24
Beck Carlo, forn. per tipogr., 43 v. Vittorio Amedeo II 350
Becker-Walter 15-91 47 v. Valsalice.
Becotto Mich., calzol., 29 v. Gioberti 306
Bedarida Clemente, rappr., 18 v. Carlo Alberto 354
Bedarida Henry, corrisp. giorn., 43 v. Roma 760-64
Bedarida Gius., industr., 49 v. S. Secondo; 11-25 *Stab.*; 312 v. Circon. barriera di Lanzo 252-53, 318-21-24-29-33
Bedei Maurizio, ten. medico, 21 v. Genova . . 648
Bedeschi Mario, pittore, (Moncalieri) . . . 665
Bedetti-Boccato B., levatrice, 24 v. Belvedere. 749
Bedino Giacomo, avv., 3 v. Misericordia . . 745

Bedoni Carolina fu Franc. 73 v. Mad. Crist. *pag.* 61
Bedoni Felice (eredi) 72 v. Ormea 61
Bedoni Teresa, fioraia, rimp. all'I p. S. Carlo. 259
Beer ved. Olivetti e cognati 38 v. Arsenale 10
Beer Amedeo, impieg. post., 4 v. Massena . . 787
Begandi Rosa, paste alim., 12 v Consolata. . 409
Begey Attilio 10-87 avv., 20 via Milano 91,586,708-75
Begey Maria, prof., 20 v. Milano 609
Beghelli Filippo (Ditta) 18-27 meccan., 88 v. S. Secondo ang. v. Genovesi 12,83,350
Beghelli Nestore e Gio. Batt. fu Filippo 88 v. S. Secondo 12,83
Begliatti Ant., fornaio, 13 p. Statuto . . 410,616
Beghatti Franc., panett., 53 v. Po. 410
Beghatti Gius. fornaio, 5 v. Viotti 24,30, 410,812
Begliatti e Richetta, strum. mus., 7 v. Viotti . 278
Begonzio Lorenzo, impieg., 17 v. Massena
Begoveo Martino, capo-mastro, 44 v. Pio Quinto 288
Beilis Vinc. fu Gius. (Piossasco) 829
Beinotti Paolo, console, 4 v. Burdin.
Beisswänger Ernst, socio della Ditta Kuelmer Gysler e C., 45 v. Baretti 778
Belardo Domenico, vett., 5 p. Artisti 363
Belfiore, ten., col. nn. 59° fanteria, 23 v. S. Secondo.
Belfiore Alberto, parrucch., 71 c. Vitt. Eman. II 340
Belgrano nob. Cesarina, 3 v. Consolata . . . 446
Belgrano nob. Clelia, 3 v. Consolata. 446
Belgrano conte Luigi, 3 v. Consolata 446
Belgrano cont. Mariann. Spinola, 3 v. Consolata. 446
Belgrano di Famolasco nob. Giuseppina Enrich., nata Marchetti di Muriaglio, 47 corso Re Umberto 446
Belgrano di Famolasco nob. Lodovico, 47 corso Re Umberto 446
Belgrano di Famolasco conte Saverio, 45 via Consolata 446
Belingardi G. e C. 1-96 spediz., 20 v. Cernaia e 5 v. Fabro 356-57
Belinzaghi conte Decio, cons. Ferrovie Mediterr. (Milano) 789
Bell Riccardo, sac. 28 v. Barbaroux 13, 49, 51
Bella Michele, confett., 23 v. Garibaldi e 26 v. S. Donato 384-92
Bellacchi Sebastiano, colonn. a riposo, 76 c. Vitt. Eman. II.
Bellacomba, seterie, 11 v. Deposito 219
Bellacomba frat. 43 v. Garibaldi. . . . 74
Bellacomba Luigi succ. Bellini, arredi sacri, ang. v. Venti Sett. e Cappel Verde . 219-39-49
Bellafà Teresa, pellicc., 4 p. Vitt. Em. I. . . 304
Bellando Gio. neg. legnami, 17 strada di Francia 402,279
Bellando Giuseppe fabbro ferr., 9 v. S. Massimo 338
Bellane Carlo 31 v. Priocca 71
Bellantuoni Luigi, impieg., 44 v. Botero . . 529
Bellardi coniugi, mag. alim., 28 v. Sacchi . . 397
Bellardi Amedeo avv. (eredi) 7-88 I via Giannone. 30
Bellardi Andrea 3 v. Monte di Pietà. 56, 98
Bellardi Anna 7 c. Princ. Oddone 70
Bellardi Biagio, prof., 20 v. Giulio. 818
Bellardi Dom. e C., fabbr. liquori, 27 v. Donati, *depos.* 233 barr. Nizza 380
Bellardi Gemma, insegn., 7 c. Valentino . . . 692
Bellardi Gius., calzolaio, 39 v. Gioberti . . . 316
Bellardi e Borla (Ditta), librai-edit., 32 v. Garibaldi 260 65-69
Bellardi-Ricci Lia fu Vinc. 31 v. Nizza . 58
Bellardo Ant., tratt., 136 c. Reg. Margherita . 374
Bellardo Davide, neg. patate, 12 v. S. Secondo. 407
Bellardo Gio., 9 v. Guastalla 645
Bellati Lapo, impiegato, 8 v. Ospedale . . *pag.* 324
Belladi Giuseppa fu Franc. 41 v. Cotto-lengo 31
Bellaudi e Musso, automobili, 77 v. Madama Cristina 3-5
Bellavena Anna, macell., 4 v. Pastrengo . . . 491
Bellavila Gius., proc. del Re, 36 c. Oporto. 5-12
Bellazzi Gian Giacomo, 5 v. Saluzzo. 771
Bellet (*vedi* Roissard di).
Belletti sorelle fu Dom. 14 v. Balbo. . . 42
Belletti Agost., tapp. carta, 39 v. Garibaldi VII, 208
Belletti Alberto, avv., 100 c. Vitt. Eman. II.
Belletti Bernardo, calzol., 42 v. Stampatori . 5-6
Belletti e Coda, elettr., 20 v. Pietro Micca 314-15
Bellezza Dom., commesso Corte d'Appello . . 5-9
Bellezza Orazio, impieg., 4 v. Gazometro. . 788
Bellezza Tancredi, sotto-cass. Banca d'Italia . 706
Belli, fabbro-ferraio, 4 v. Ormea 358
Belli frat. fu Carlo 40 *bis* v. S. Franc. Paola 80
Belli sorelle e Bruno Beny in Spingardi 16 v. Principe Amedeo 69
Belli Angelo, mag. alim., 4 v. Tarino . . 397, 402
Belli Enrico, (La Loggia) 829
Belli Fortunato, agiato, 43 v. Roma.
Belli Giac., decorat., 4 v. Bertola 254
Belli Giulio 17-43 avv.-proc., 32 via della Cernaia 708-15,819
Belli Gius., rappres., 34 v. S. Giulia. . . 353-54
Belli Lorenzo, avv., 7 v. Botero 708
Belli Luigi, prof., scult., 3 v. Bonafous, *studio:* 2 v. Accad. Albert. 633-66-90, 734-35
Belli Salvatore, generale, 9 v. Napione.
Belli Saverio, prof. (Cagliari) 646
Belli Terenzio, pittore, 20 v. Vanchiglia . . . 731
Belli di Carpenea conte Simone Gius., gener., 32 v. della Rocca.
Bellia Alberto geometra, capo-mastro, 28 v. Cibrario. 28, 63, 288
Bellia Alfonso, medico, 41 v. Finanze. 536,736-44
Bellia Celestino, (Pettinengo) 814-42
Bellia Edoardo, labor. chim. farm., 15 v. Mazzini 391-92,746
Bellia Gius. ing., 42 v. Principi d'Acaja, *uff.:* 14 v. Corte d'App. 63,288,500-84-88,721
Bellia Gius., (eredi di) 4 v. Argentero 40, 44, 38, 70, 84, 85, 94
Bellia P. V. (Albano A.), spedizion. 1-57 strada di Stupinigi 336
Bellia Pier Vinc. 11-59 geom., capo-mastro, 6 v. Pietro Micca . . 34,66 74,288,562,721
Bellingeri frat. e sor. fu Gaet. 2 v. Siccardi 89
Bellingeri Gius., colonn., 2 v. Siccardi. 73,89
Bellingeri Leop. avv. not., 6 c. Cairoli. 89, 720
Bellingeri Luigi, tel., 6 c. Cairoli 573
Bellini Gioachino, drapp.-lan., 15 v. Bellezia . 2-3
Bellini Giulio, medico, 45 v. Assarotti 560-72,601,736
Bellini-Mazzucchelli Annetta, 15 v. Assarotti . 602
Bellino B., stiratr., 146 c. Reg. Margherita. . 257
Bellino Carolina ved. Bajetto 7 v. Legnano. 47
Bellino Franc., fabbr. mobili, 34 v. Mazzini . 274
Bellino G., calzol., 18 v. Bidone 306
Bellino Gio., mag. alim. acc. al 46 v. S. Quintino. 394
Bellino Giov., rappr., geom., 71 Gall. Nazion. 370
Bellino Marianna, tabacc., 11 v. Tarino . . 549
Bellino Tancredi, bidello (Castello Valentino) . 650
Bellino Vinc., macell., *bis* v. Andrea Doria . 443
Bellino e Bertraud, agenti assicur., Gall. Naz. 345
Bellintani L., panett., 6 v. della Rocca e barriera Leyni 440-22
Bellis S., neg. pianoforti, 5 v. Po 277
Bellisai Eug., prof., 18 v. Silvio Pellico 607-89, 700-01
Bellisio G., macch. da cucire, 3 gall. Geisser. 328

Bellisio Sebast., telegr., 60 c. Vitt. Em. II *pag.* 785
Bellisio-Pellegrino Gabriella, maestra, 60 corso Vitt. Eman. II 673
Bello Filippo e consorte 14 v. Garibaldi. 55
Bello F., agenzia traslochi, 31 *bis* c. Valentino 336-94
Bello Gio., trattore, 82 c. Principe Oddone. . 376
Bello Giuseppina, fioraia, 45 v. Palazzo Città. 259
Bello Luigi, falegn., 47 v. Bertola 284
Bello Mario, ing., 4 v. Tarino 724
Bellocchia Franc., alberg., ang. v. Gazometro e Magenta 373-77
Bellocchio frat. esor. di Franc. 32 v. Borgo Dora 49
Bellocchio Marcaurelio, telegr., 2 v. Mazzini . 785
Bellom Segre 15-89 mode e novità, angolo v. Po e p. Castello; *abit.* 44 v. Finanze 222-34
Bellone, disegn., 20 v. Carena 733
Bellone coniugi, panett., 42 *bis* v. Saluzzo . . 440
Bellone Ant., rappres., 76 v. Ormea. . . 328-49
Bellone Carlo neg. macchine, 12 via Giulio e 26 v. Massena . 28,39,45,328,606
Bellone G., cappellaio, 12 v. Garibaldi . . . 251
Bellone Guidano, agiato, 14 v. Montevecchio.
Bellone Gio. 49 v. Pinelli. 66
Bellone Maria, agiata, 40 v. Accad. Albertina.
Bellone Sabino, panett. e pastice., 43 e 53 via Nizza 393,410
Belloni Feder. fu Pietro 6 v. S. Massimo . 81
Belloni Gaetano (Milano) 809-46
Bellono Carlo Alb., avvocato-procurat., 4 via Siccardi 708-15
Bellono Carlo Eug., segr., 19 v. S. Quintino 509,653
Bellono Edoardo, avv., 14 via Corte d'Appello 34, 708, 826
Bellono Enrico, proc., 39 v. Garibaldi 745
Bellono Flavia, 22 v. Principi d'Acaja 668
Bellono Leop. Pio, avv. 14 p. Statuto. 62, 708
Bellono-Garneri Flavia, ispettr. scol., 22 via Principi d'Acaja. 587
Bellora Gio., orolog., 43 v. Basilica 248
Bellosi Luigi, scult. legno, 40 v. Montebello 273,778
Bellosta Davide, geom., impieg., 6 v. Borgo Dora. 487
Bellosta Franc., medico-chir. 9 via Assarotti 14, 547, 735-36
Bellotti Gaud., impieg., 4 v. Castellamonte. . 524
Bellotti L., prod. gomma elast., 2 *bis* v. Volta . 344
Bellotti Oreste, drogh., 30 v. Saluzzo . . . 298
Bellotti Pasquale, mag. alim., 3 c. Palestro . 386-97
Bellotti Vittoria, rivend. giorn., rimp. al 60 c. Vitt. Em. II 262
Bellucardi Pietro, fabbr. busti, 18 v. Roma . . 226
Belluati Enrico, sarto, 36 v. XX Settembre . 226
Bellusco Giuseppa, drapp., lan., 36 v. Cernaia. 229-30
Belussi N., calzol., rimp. al 17 v. Galliari . 306
Bellusso Pietro, drogh., 9 v. Goito 299
Beluto Felice, mag. alim., 9 v. Deposito. . . 397
Belmondo Angelo, materass., 4 v. Roma . . . 342
Belmondo Edoardo, mag. alim., 23 v. Baretti 386-97
Belmondo Giulio, 5 v. Giannone 7,53,66, 604-90,824
Belmondo L., cassiere, 12 v. Moncalieri . . . 820
Belmondo Luigi, tabacc. 214 Pozzo Strada . 423,549
Belmondo Luigi, pirotecnico, 135 Madonna di Campagna 294,423
Belmondo P. e Falco A., dott., lat. or. chimico, 22 v. Monferrato 392
Belmondo Paolo fu Celest. 22 v. Monferrato 55,76
Belmondo e Marchisio, tintori, 17 v. Maria Vittoria 238
Belmondo-Caccia conte Alessand., 49 v. Maria Vittoria 446
Belmondo-Caccia cont. Angiolina, 35 v. dei Mille.
Belmondo-Caccia Emilia in Beria d'Argentine, 39 v. dei Mille . . . . . *pag.* 446
Belmondo-Caccia cont. Silvia nata Baudi di Vesme in Della Chiesa d'Isasca, 49 v. Maria Vittoria 446
Belmondo-Freyrie Elvira, dirette. ist., 9 v. Vittorio Amedeo II. 697
Belmonte, conducente, 17 v. S. Teresa . 365-66
Belmonte e C., 16-04 prod. chim., 21 via Monte di Pietà, *lavorat.* 16-25 32 via Beaumont 292
Belmonte Gius., farm., 8 v. Duch. Jolanda. . 746
Belmonte e dott. Falco, prod. chimici, 22 via Monferrato 292
Belotti Gio., 43 v. Nizza 779
Beltramelli frat., parettieri, 224 str. Nizza . . 422
Beltramelli G., laffoniere-gasista, 48 via Valperga Caluso 324
Beltrami Carlo, capo deposito ferrovia Torino-Ciriè-Lanzo, 43 v. Ponte Mosca 793
Beltrami Carlo, ten. gen., 16 v. Vanchiglia. 610
Beltrami Carlo fu Ant. 16 v. Biella . . . 47
Beltrami Domen., ragion. (Campo di Cirle). 523
Beltrami Gio., medico, 40 p. Statuto . . . 496,736
Beltrami Guido, 30 v. Sacchi. 706-70
Beltrami Lor., mediatore, 39 v. Roma. . . . 355
Beltrami Luigi, vetri e crist., 58 v. Venti Settembre 249-57-58,594
Beltrami Luigi A., perito, 42 v. S. Agostino 727-29
Beltrami Lugia (signora), dir. Opera Pia Lotteri. 568
Beltrami Rachele, neg. legna, 5 v. Tarino . . 283
Beltram-Baldracco Felicita, 47 v. Cibrario . . 587
Beltramo, conduc., all'ergo Rosa Bianca . . . 370
Beltramo coniugi 26 v. Amedeo Peyron 28,65
Beltramo coniugi, fornai, 474 barr. di Nizza. 422
Beltramo fratello e sorelle fu Gius. 28 via Marocchetti. 51,74
Beltramo A., magazzino alimentario, rimpetto al n. 20 v. Monte di Pietà. 397
Beltramo Angelo, 29 c. Oporto.
Beltramo Anna, pizzic., 21 v. Monte di Pietà. 402
Beltramo Carlo Franc., sotto-cassiere, 33 v. Bogino 345
Beltramo Celest., 24 v. S. Secondo 832
Beltramo Claudia, mercerie, 19 v. Nizza . 221-34
Beltramo Dom., mediat. in sete, 5 v. Ospedale, 18-44 *abit.* 39 v. Ormea 217
Beltramo Francesca, magl. e tel., 44 v. Goito. 234
Beltramo Gio., neg. frutta, 23 v. Bertola . . 407
Beltramo Gio., medico (Lucento) 594
Beltramo Giorgio, isp. capo ferr., 41 via Montevecchio 600.789
Beltramo Giuseppa, vettur., 46 *bis* v. Bava. . 364
Beltramo Gius., 72 strada di Lanzo 780
Beltramo L. M., drogh., 41 v. Lagrange . . . 299
Beltramo Leopoldo fornit. milit. 8-68 26 v. Am. Peyron e 2 gall. Geisser 28,65,252,366
Beltramo Luigi, panettiere, 736 Miratiori . . 422
Beltramo M., fornaia, 5 v. S. Quintino. . . 410
Beltramo Maria, pettinatrice, 54 v. Cottolengo. 343
Beltramo Maria, pizzic., 3 v. Misericordia . 402
Beltramo Paolo, vinaio, 49 c. Princ. Oddone . 386
Beltramo Rosa, maestra (Santa Margherita) . 680
Beltramo S. G. (Ditta), cult. marmo, 34 v. Mazzini 734
Beltrando Magno, fabbro ferr., 29 v. Galliari . 338
Beltrando Tomm., cordami, 46 c. Casale . . . 243
Beltrutti Leone, med.-chir., 3 v. Pio Quinto. . 736
Beltrutti Luigi, legat. e cart., 68 c. Vitt. Em. II 267-78
Beltrutti Maria, 24 v. Cernaia 623
Beluschi Luigi, med.-chir., 63 c. S. Maurizio. 736
Beluschi Mario, rag., impieg., 63 c. S. Maurizio 345
Benaglia Ricc., elettr., 44 v. Foggia 344
Benaglio Laura in Rostagno 123 v. Nizza . 59

Benanzio G., chir.-dent., 3 v. Scuderie Reali *pag.* 735
Benassi Alf., ing., cons. ferr. (Reggio Emilia) . 795
Benati Gaetano, Soc. assic., 6 v. Berthollet.
Benatti, cesellatore, 32 v. Mazzini. 272
Benazzi Luig., avv.-proc., 7 v. Bellezia, *abit.* 48 v. S. Quintino 745
Benazzo G. B., ing., 9 v. Assarotti. . 580,679,724
Benech Maria in Destefani 35 via Gioberti 42-47-79
Benech Paolo, impieg., 4 *bis* v. Torino . . . 544
Benedetti Angela, tratt., 40 v. S. Domenico. . 376
Benedetti G., dott., 28 v. Belvedere.
Benedetti Giovanni, sarto, 6 v. Monte di Pietà 226
Benedetto coniugi, drogh., 24 v. Montebello . 299
Benedetto Ang., merc.-sarto, 10 v. S. Secondo e 7 v. Assietta 226-28
Benedetto Angela, trattoria, 45 v. Bogino . 375
Benedetto Armando, impiegato, 7 v. Carlo Botta 485
Benedetto Camillo, affitta cavalli e vetture, 41 *bis* v. Vanchiglia . . . 560-61-62-63-72
Benedetto Carlo, orolog., 24 v. Montevecchio 248
Benedetto Carolina, maestra, 42 v. Bidone . 680
Benedetto Eleon., fabbr. pennelli, 27 via San Francesco da Paola 302
Benedetto G., impr. pubblic., 43 v. Finanze . 262
Benedetto G., med.-assist. Ambulat. Policlinico, 3 c. Duca di Genova e R. Parco . . 535-37
Benedetto Giacomo, stallaggio, 44 v. Vanchiglia 372
Benedetto Giulio, trattoria e calle, 26 v. Orfane e 427 c. Regina Margherita . . . 376-79
Benedetto Gius., sciarpe e foulards, 21 p. Emanuele Filiberto 219
Benedetto Giuseppe, impieg., 32 v. Po . . . 486
Benedetto Gius., aiuto agente imp., 26 v. Belvedere 546
Benedetto Pietro, trattore, 2 v. Cigna . . 378-86
Benedetto Sebastiano, mobili in ferro, v. Cernaia ang. v. Stampatori . . . 277-312-21
Benedetto Stef., fabbr. sbazz., 13 v. Pr. Amedeo 302
Benedetto Vitt., succ. Figliazzi pizz., 43 via S. Teresa 402
Benedetto e Comp., mobili in ferro, 3 v. Cernaia ang. v. Stampatori 276
Benedicenti Alberigo, prof., 7 v. XX Settembre . 644
Benedicenti Anna, stiratrice, 3 c. Palestro . 237
Benedicenti e Bertinaria, farm., 9 v. S. Secondo 746
Beneitone Teresa, drogh., 48 v. Savoia . . . 299
Benelli Giulio, avv., direttore Ist. *La Generata* (strada Stupinigi 538
Benevello Giuseppe, 41 v. Piana.
Benevolo Amedeo, stenogr., 27 v. Nizza . . . 703
Benevolo Cam., prof., stenog. 18-05 65 via Nizza 7.39.639-40-62-63-91.703-52
Benevolo Corinna, insegn. stenogr., 27 v. Nizza 639
Benfamino Carlo, perito, 9 p. Carlo Felice. . 727
Benfamino Carlo, corrispondente giorn., 22 via Alfieri 762
Beniamino Nicola, 2 v. Valeggio 773
Benfammo Vitt., prof. musica, 2 v. Perrone. 705
Benini e C. 6-67 damaschi, v. Zecca (vicolo Benevello) 249-21
Benini Agost., prof., 3 c. Raffaello . . . 662,704
Benissone Secondo, tappezz., 46 v. Botero . 255
Benna Alfredo, insegn., 12 v. Arsenale . . . 692
Benna Ernesta, maestra, 6 v. Volturno . . . 670
Benna Lorenzo e consorte 10 v. Piossasco. 67
Benna Martino e consorte 40 v. Chivasso 28
Benolli Andr., ispett. capo ferr., 45 via Madama Cristina 792
Bensi Agostino, impieg. ferr., 4 via Donati.
Bensi Costanzo, sarto, 59 v. Nizza 226
Bensi Eugenia, ricamatr., 48 v. Milano . *pag.*
Benso Ant., tappezz., 22 v. Monferrato. . .
Benso Antonia ved. Davico, mag. alim., 29 corso Princ. Oddone . . . . . .
Benso Carlo, avv.-procuratore, 40 v. Garibaldi 646,708-4
Benso Enrico, impieg., 46 v. Ponte Mosca .
Benso Gaspare, drogh., 24 v. S. Agostino . 239
Benso Gius., velocipedi, 4 v. S. Giobbe . .
Benso Massimo, rag., 4 c. Cairoli. . 56
Benso Rosetta, maestra, 7 v. Villa Regina . .
Benso Teresa, telegr., 43 v. Saluzzo . . . .
Benvenuti Ant., neg. guanti, 76 c. Vitt. Em. II
Benvenuto Felice, maggiore a riposo, 70 c. Vitt. Eman. II.
Benzi Carlo Ces., impieg., 27 v. Cernaia. . .
Benzio Carolina, prof.a, 23 v. Princ. Amedeo
Berard Filippo, inc., 6 v. Arcivescovado . .
Berardelli Mich., avv.-proc., 4 p. S. Martino 70
Berardengo Teresa, tabacc., 64 v. Venti Sett.
Berardi Carlo, avv., 46 v. Cernaia, *abit.* 44 v. delle Scuole . . . . . .
Berardi Carlo, ✱, curato a Superga . 424
Berardi Giacomo, meccan., 3 v. Ariosto . . .
Berardi Gius., macell., 42 v. Barbaroux . . .
Berardi Lodovica, ved., mag. alim., 27 v. San Donato . . . . . .
Berardi Luigi, avvocato 8-46 *uff.* 16 via Cernaia; *abit.* 44 v. Scuole 528 62,642,7
Berardi Maria, ispett. Scuole Munic. (Superga)
Berardi Pietro, avv., dirett. daz., 3 v. Genova
Berardi Teresa, vinaia, 25 v. Valperga Caluso
Berardi, Ughetto, Costa e C., neg. ferram., 45 via S. Teresa. . . . . .
Berardo A., modista, 2 v. Andrea Doria. .
Berardo Ant. e figlio, salsam., 12 p. Em. Filiberto
Berardo Ant. fu Gius., salsam., 60 c. Vitt. Em. II
Berardo Attila, rivend. giorn., p. Solferino .
Berardo Bartol., salsam., 22 v. Cernaia. . .
Berardo G., salum., 202 Mad. del Pilone
Berardo G. (Groscavallo) . . . . . .
Berardo G., parrucch., 13 v. Maria Vittoria .
Berardo G. B., liquor., 44 v. Cernaia. . . .
Berardo Gio., salsam., 3 v. S. Massimo . . .
Berardo Giovanna ved., salsam., 4 v. S. Secondo
Berardo Gius., salsam., 18 v. Mad. Cristina .
Berardo Gius., pizzic., 38 v. Princ. Amedeo
Berardo Giuseppina, levatr., 44 v. Deposito .
Berardo Luigi, geom., 3 v. Bava . . . . .
Berardo M., falegn., 40 v. Belvedere . . .
Berardo M., neg. vino, 197 c. Reg. Margherita
Berardo Madd. ved., salsam., 41 v. Torquato Tasso e 22 v. Cernaia . . . . .
Berardo Matteo fu Matteo, salsam., 30 v. Po
Berardo Matteo fu Pietro, pizzicagn., piazza Eman. Filiberto (tettoia p.n. 28) . . . .
Berardo Mich. sol. 432 v. Durandi 17,34,
Berardo Pietro, salsam., 13 v. Palazzo di Città
Berardo e Sola, neg. formaggi, Dock, 5° Comp.
Berardo-Vandone Maria, levatr., 40 v. Orto Botanico 499
Beraud, decoratore, 22 v. Fiano (Campid.) .
Beraud frat. 11-74 pellicciai, 4 v. Pietro Micca; *abit.* 48 v. Ottavio Revel. 259
Beraud Carlo, neg. pellami, 2 v. Bava . . .
Beraud Gio., decoratore, 45 *bis* str. di Francia
Beraud Ognissanti, decor. appart., 40 v. S. Dalmazzo . . . . . .
Berandi Carlo, impieg., 3 v. Silvio Pellico . .
Berandi Clelia, maestra mus., 42 p. Statuto . .
Berandi Sebastiano, prof., 42 p. Statuto . . .
Berando di Pralormo nata Berando di Pralormo cont. Anna Matilde, 7 v. dei Mille

Berando di Pralormo conte Carlo, 7 via dei Mille. . . . . *pag.* 436,773
Berando di Pralormo De Orestis cont. Gabriella, 3 p. Bodoni 446
Berando di Pralormo nob. Rosa nata Parry de Grainger, 3 p. Bodoni 446
Berando di Pralormo nob. Vittorio, 3 p. Bodoni 446
Berchialla Erminia, mag. alim., 4 v. Carlo Alb. 397
Berchialla Franc., calz., 30 v. S. Massimo . 306
Berchialla Pietro, pittore, 30 v. S. Massimo . 734
Berchialla T., tratt. (barr. S. Paolo) 424
Berchio Secondo, fonut., 44 v. dei Fiori . . . 292
Bercolini Gius., latton., 44 v. Berthollet . . 324
Beretta Alessandro, vetraio, 24 v. Orfane. . . 256
Beretta Alfonso, impieg., 44 v. Sacchi. . . . 804
Beretta Bern., commesso Pret., 44 p. Castello 533
Beretta Ercole, avv., impieg., 9 v. Brunetta (borg Cenisia). 804
Beretta Francesca, tratt., 4 v. Ponte Mosca . 374
Beretta L. e C. 12-08 merc.-sarti, 67 v. Venti Settembre. 228
Berga Alfr., macell., 22 v. Mazzini 414
Bergadani Ferdin., rag., 5 v. Santorre Santarosa 849
Bergaglio Gius., impieg. post., 20 v. Lamarmora 787
Bergagna F., decoratore, 46 c. Casale. . . . 234
Bergagna Franc. fu Gius. 48 v. Tiziano . . 92
Bergalli Edmondo, agiato, 43 v. Lagrange.
Bergallo Dom., maniscalco, 9 v. Piazzi (Crocetta) 360
Bergamaschino Luigi, vinaio, 44 v. S. Tommaso. 383-86
Bergamasco, pettinatr., 440 *bis* c. Reg. Margherita 343
Bergamasco Franc., calzol., 32 v. Nazione . . 306
Bergamasco Gio., legna e carb., 4 v. Carlo Botta 283
Bergamasco Siro, agiato, 20 v. Pallamaglio.
Bergamini Aless., ten. colonn., 40 p. Statuto. 768
Bergamini Paolo, prof., 3 v. Perrone 684
Bergandi Tomm., corriere, 40 v. Bertola. . 358-67
Berger Giacomo, neg. uova e burro, p. Emanuele Filiberto, tettoia levante 396
Bergeretto Gius., 37 v. della Rocca. 624
Bergero D., latteria, 47 v. Goito 394
Bergero Gio., impieg. catast., 7 v. Montebello, 508
Bergero Gius. e figli, fabbr. mobili, 24 via Groppello. 274
Bergero Innocenzo, industriale, 4 v. Tarino.
Bergese Gio., corriere, 27 v. Roma e 24 v. San Tommaso 359
Bergesio Baldass., vinaio, 148 v. Circonvall. 386
Bergesio Bartolomeo, med.-chir., 4 v. Ponza 736-92
Bergesio Libero, med.-chirurgo. 9 piazza Carlo Em. II 548 644,736-45
Bergesio Lodovico (eredi) 59 v. dei Fiori . 37
Bergesio-Oliveri Carolina, 9 p. Carlo Eman. II 549
Bergia coniugi 4-05 fabbr. liquori, ang. c. Vitt. Eman. II e v. Lagrange 380-84
Bergia Bartol., caffett., 30 v. S. Agostino. . . 379
Bergia D., latteria, 4 p. S. Carlo 394
Bergia Filippo, mag. alim., 29 v. Carlo Alb. 394-97,402
Bergia Gio. latteria, 39 v. Roma . 75,394
Bergia Laura, maestra, 7 v. Princ. Tommaso. 680
Bergia Matteo, agente, 7 v. Princ. Tommaso 385
Bergoen Agenore, med.-chir., 4 corso Siccardi 509,736-92
Bergoglio Enr., ispett. ferr., 47 v. Amerigo Vespucci 791
Bergoglio G. B., agiato, 33 v. Bogino.
Bergoglio G. C., prof., 43 v. S. Francesco da Paola 661-84-99,700-02
Bergoglio L., rappr., 2 v. Po 354
Bergoglio Luigi, prof., 20 v. Saluzzo 687
Bergomi Adolfo, ingegn., dirett. R. Lotto, 37 e Siccardi 549-86
Bergomi Arturo, rag., corrisp. giorn., 38 v. Bogino 759
Bergonzi Emilio, 71 c. Vitt. Eman. II. . *pag.* 648
Bergonzi Umberto, rag., impieg. ferr., 28 v. Bava.
Beria d'Argentine nob. Amalia nata Ravicchio di Vallo, 25 v. della Rocca. 447
Beria d'Argentine nob. Camillo, avv., vice-pret., 25 v. della Rocca 447,533
Beria d'Argentine nob. Carlo, consigl. Corte d'Appello, 35 v. dei Mille. 447,529
Beria d'Argentine nob. Emilia nata Belmondo Caccia, 35 v. dei Mille. 447
Beria d'Argentine nobile Luigi, 25 via della Rocca 447,529-60
Beria Luigi, ingegn., dirett. Officina Gas, 52 c. Reg. Margherita. 721,847
Beria-Blatto Angela, maestra, 38 c. Re Umberto . 680
Beriachetto M., profum., 42 via S. Tommaso. 298
Berio Gius., impieg. post., 21 v. Montebello . 786
Berio Gius., inserv., 2 v. Des Ambrois . . . 652
Berisio, merc.-sarto, 44 c. Duca di Genova . 228
Berlaita Annetta, fioraia, 4 p. Carlo Felice . 259
Berlaita Domen., fornaio, 78 c. Vitt. Em. II . 414
Berlenda Paolo, pens., 83 c. Principe Oddone.
Berlenda Teresa, 24 v. Alfieri 698
Berlese Lucinda, prof.a, 63 c. S. Maurizio 609-65-96,702
Berlia Gius., prof., 49 c. S. Maurizio. . . 664-66
Berlia Luigi, professore, 39 corso San Maurizio 664-66-84,704-34
Berloquin Eug., 38 v. Artisti 765
Berlucchi Ach., dott., ispett. ferr., 20 v. Massena . 789
Bermondi Sofia ved. Bolleri 4 *bis* v. S. Donato 80
Bermone Gio., geometra, 4 v. Garibaldi . . . 724
Bernabe Gio., cristall., rimp. al 26 v. Maria Vittoria e 24 v. Berthollet 256
Bernacchi Gius. e figli 1 26 fabbr. cappelli, 3 v. Venti Settembre 234
Bernacchi Pietro, industr., 12 p. Carlo Felice.
Bernachini Carmela, maestra, 25 v. Berthollet . 677
Bernachon, conserve alim., 46 v. Nizza . . . 396
Bernard Claudio, appar. igienici, v. S. Teresa ang. v. dei Mercanti 323-26
Bernard G., carta e cartoni, 22 v. Roma . . . 268
Bernard Joseph, vice-pres. Soc. Minerari (Parigi). 820
Bernard Barret sorelle fu Alfonso 45 via Cardinal Maurizio 22, 94
Bernardelli Enr., cap. d'artigl., 47 v. Vittorio Amedeo II 522
Bernardello Gio., segret. Unione Calce e Cementi, 36 v. Cernaia.
Bernardi Arnolfo, impieg., 15 v. Pio Quinto . 522
Bernardi Bartol., 266 v. Nizza 623
Bernardi Beniamino, prof. (Vercelli). 601
Bernardi Carlo, prof., pubblicista, 27 via Genova 660-96,700
Bernardi D., caffè-concerto, 64 c. Vitt. Em. II . 380
Bernardi Enr., impieg., 33 v. S. Chiara . . . 544
Bernardi Francesca, mag. alim., 47 v. Gioberti . 397
Bernardi Giacomo, vinaio, 3 v. Porporati . . 386
Bernardi Gio., legna e carb., 36 v. Maria Vittoria 283
Bernardi Giovanni, negoziante, *ufficio*. 86 corso Vittorio Eman. II; *abit.*: 33 via S. Quintino 266,301-54
Bernardi Gio., vinaio, 44 v. Giulio 386
Bernardi Guglielmo, impieg., 44 v. Pio Quinto.
Bernardi Lorenza-Vitt. in Dellavalle 37 v. Borgo Dora 49,32
Bernardi Luigi, ing., prof., 5 v. Barolo . 600,832
Bernardi Luigi, avv., corrisp. giorn., 27 v. Genova. 708
Bernardi Natalina, paste alimentari, 4 via Arcivescovado 409
Bernardi Romolo, pittore, 28 v. Cavour. . . 734
Bernardi-Doyen Eva, pittrice, 27 v. Genova . 731
Bernaroli Maria, vice-dir. Ist. Figlie Militari 694

Bernaroli Riccardo, 26 v. Massena.
Bernasconi Adele, maestra, 57 v. Po . . *pag.* 675
Bernasconi Carlo, impieg., 42 c. Re Umberto . 524
Bernasconi Enrico, cesellat., 4 v. Cavalleriz a . 272
Bernasconi Guido, procur., 4 v. Barbaroux. . 745
Bernasconi Luigi, geom., 4 v. Pilletti 564
Bernasconi Marco (eredi) TAXE 74 corso San Maurizio 32,92,400
Bernatti Vitt., impieg. daz., 20 v. Cuneo . . 489
Bernero Stefano cinghie per trasmiss., ecc., 17 c. Vinzaglio 233,329-53
Bernezzo (*vedi* Asinari di).
Bernini Alb., impieg., 2 v. Madama Cristina.
Bernocco Andreetta, prof., 46 p. Carlo Felice. 638
Bernocco Gio. Batt., 3-97 farmac., angolo 4 v. Mazzini e v. Lagrange 601,746
Bernocco-Lava-Parvis Giulia, 4 v. Mazzini . . 584 602 65-71-96
Bernoulli Emanuele e Cabibi 11-79 amianto, 7 p. San Martino 294,329,406
Bernstiel (*vedi* Savio).
Beroggio Giambattista, pitt., 25 v. S. Quintino . 734
Berola Natale, materass., 38 v. Maria Vittoria . 342
Berolatti e Demaria, elettricisti, 28 v. Maria Vittoria 345-54-58
Beronzo Angelo, 1 v. Romani 784
Berra, officina in ferro, 8 v. S. Agostino. . . 333
Berra A. (eredi), 7-48 allberg., 3 v. Pietro Micca 373
Berra Achille, procur., 54 v. S. Chiara . . . 745
Berra Amalia, maestra, 54 v. S. Chiara . . . 675
Berra Angela, levatr., 48 c. Vinzaglio 749
Berra C., ing., pianof., 34 v. Princ. Tommaso. . 277
Berra Cesare TAXE ing. archit., 34 via Principe Tommaso 70,724
Berra Cesare, rappres., 4 v. Mazzini. 333
Berra Elisa, mag. alim., 8 v. del Carmine . . . 397
Berra Evasio 17-30 orolog., 9 v. Po . . 248-49
Berra Francesco sarto, 5 v. S. Domenico . . 226
Berra G., fiori artif., 9 v. Nizza. 259
Berra G. B., fotogr., 12 v. Cernaia e 6 c. Siccardi. 265
Berra Gaetana, mag. alim. (Mad. del Pilone). 449
Berra Gius., neg. frutta, 10 v. Botero 407
Berra M., frustr. 2 v. Principe Tommaso . . 306
Berra Vitt. (Hôtel Bonne-Femme) 773
Berra-Rudino E., levatr., 134 c. Reg. Margherita. 749
Berretta Alfonso, impieg., 44 v. Sacchi . . . 884
Berretta Carlo, serrature sicurezza, 9 v. Donati 334
Berretta Laureato, ufficio legale, gall. Geisser. 347
Berretta V., mode e novità, 2 v. Po. . . 224-43
Berrettini Gio. Batt., impieg. post., 32 v. Lagrange 787
Berri Antonio, avv., 40 v. Arsenale 708
Berri Carlo, falegn., 9 v. Bonafous 281
Berri Gio., 77 c. Principe Oddone 565
Berri Luisa nata Gelmini, 77 c. Princ. Oddone. 564
Berrini Elvira, insegn., 50 c. Re Umberto . . 689
Berrini Ermanno, TAXE prof., 45 c. Vinzaglio. 33 89,98,99
Berrini Luigia, maestra, 50 c. Re Umberto . . 680
Berrini Mose, ing., capo-divis. ferr., 50 corso Re Umberto 789
Berrini Nino, avv., corrisp. giorn., 6 v. Arsenale. 760
Berrino Bern., fabbr. mastice, 48 v. Bidone . 256
Berrino D., pneumatici, 49 c. Oporto . . 334-35
Berrino Dom., giard.-capo cust. Orto Botanico 647
Berrino G., conduc., 449 c. Reg. Margherita . 370
Berrino Gio., tratt., 499 Mad. del Pilone. . . 424
BerrinoGius. 13-81 rappr. 41 v. MelchiorGioia 331,440
Berrino Gius., impieg., 4 v. Pescatori 656
Berrino Gius., neg. pellami, 44 v. Bellezia . 304
Berrino Leonardo, fornaio, 32 v. Vanchiglia . 414
Berrino Pietro, tabaccaio 494 Madonna del Pilone . . . . . *pag.* 34[illegible] 8
Berro D. Gius. TAXE 42 v. Bellezia 15,83
Berro Luigi, 5 v. Duch. Jolanda. 617
Berrone Ant., canon., 25 v. Porta Palat. 540-47-70 . 79
Berrone Ant., sellaio, 4 v. Giulio 605
Berroni Carlo Fel., impieg., 68 c. Vitt. Em. II 434
Berroni Gius., avv., 68 c. Vitt. Eman. II . . 589
Berrua Franc., neg. vino, 4 p. Carlo Em. II 38, 86
Berruti Gius., latteria, 3 v. S. Agostino. . . . 594
Berruti Gius., medico-chirurgo, 43 piazza Vitt. Emanuele I . . . 548 644,736-4[illegible]
Berruti Luigi, fiori artif., 14 p. Gran Madre di D[illegible]
Berruti Mich., capit. contab., 4 v. Princ. d'Acaja. 6[illegible]
Berruti Teresa, levatr., 209 barr. di Nizza . . 79
Berruti-Bolognino Beatrice, maestra, 6 v. Misericordia 671
Berruti-Ferbri Ter., levat., 209 strad. di Cuneo 499
Berruto frat., veloci. edi, 33 c. Vercelli . . . 534
Berruto ved., conduc., 17 v. S Teresa. 66
Berruto Bartol. ragion., impieg. (Campo di Ciriè. 523
Berruto Dom., 40 v. Assarotti 66
Berruto Gio., vinaio, 4-6 p. Statuto 386
Berruto Paolo, vinaio, 4 v. Alberto Nota . 386
Berruto Vinc., neg. vino, 38 v. Cernaia e 42 via Manzoni 385-86
Berruto-Marietti Teresa, caffè ristor., 5 v. San Quintino. 376-79
Berry coniugi TAXE 10 v. Bezzecca 17
Berry A., ottico, 4 v. Roma, *abit.* 40 v. Bezzecca. 316-17 500-84-95,777-80
Berry Felicina, 4 v. Roma. *abit.* 40 v. Bezzecca. 581
Berry Franc., sarta e mod., 2 v. Quattro Marzo 223-25
Berry-Perolini Virg., 2 v. Quattro Marzo. . . 225
Bersani sorelle, sarte, 3 v. S. Agostino . . . 222
Bersani Giacinta, drogh., 2 v. S. Donato . . . 209
Bersani Gius., neg. guanti, 43 v. Lagrange . . 304
Bersani e Marucchi, orologiai, 3 v. S. Agostino 248
Bersanino sor. fu Michelang TAXE 44 v. Ospedale 73
Bersanino Ang., avv. procur., 4 v. Ponza . 708-45
Bersanino Giorgio, TAXE 123 c. Reg. Margherita 43,73,,500-81-93,600-84,775
Bersanino Gius., di Leone, 20 v. Alfieri 547-94-97
Bersanino Gius., fu Michelangelo TAXE 44 v. Ospedale 73,562-84-94,636,796
Bersanino Leone TAXE 26 v. Alfieri 8,44
Bersanino e Corti 6-43 neg. seterie, angolo p. Carignano e v. Accad. delle Scienze, *fabbr.* 29 v. S. Secondo e 20 v. Monferrato 249
Bersano Ant. maestro mus., 17 v. S. Agostino 540,705
Bersano Carlo, trattore, 49 v. Princ. Amedeo 37[illegible]-86
Bersano Caterina, vinaia, 2 p. Venezia 386
Bersano E., parrucch., 6 v. Carrozzai 310
Bersano G. B., prof. ing., 29 c. Valentino . 662,704
Bersano Gio. fu Lor. TAXE 3 v. Mentana . . 53,99
Bersano L., paste alim., 20 v. Princ. Tommaso. 409
Bersano Laura, maestra pianof., 3 c. Francia . 704
Bersano Luigi, tratt. e neg. vino, 7 v. Saluzzo e 10 v. Princ. Tommaso 377-86
Bersano Maria, panett., 43 v. Coltolengo. . . 441
Bersano Matteo, tratt., 12 v S. Chiara . . . 375
Bersano Natale, caffett.-confett., 48 v. S. Anselmo. 379
Bersano Pietro, 3 c. Francia 595
Bersano-Tonello Maria, 44 v. Ospedale . . . 679
Berscia Franc., parrucch., 48 v. Venti Sett. . . 340
Berselli Aug., magg. a rip., 47 v. Vanchiglia.
Bersezio a lo, capit. in ritiro, 25 v. Pr. Amedeo.
Bersezio Pietro, assist., 3 v. Rosine 324
Bersezio Vitt. (eredi) TAXE 54 v. dei Fiori . . 37
Bert fratelli di Francesco TAXE 25 v. Monfl . 37
Bert, direttr. Istituto, 82 c. Vitt. Em. II. . . 699
Bert Alb., scult. in legno, 55 *bis* v. Mad. Crist. 273

Bert Ernesto, telegr., 25 v. Cibrario. . . *pag.* 785
Bert F., fabbr. profum., v. Esposizione ang. 25 v. Monti 297-98
Bert Raffaelli Maria, telegr., 25 v. Cibrario . 786
Berta, conduc., ab. Milano 369
Berta Albino, medico, 5 c. Vinzaglio 736
Berta C., modista, 4 gall. Geisser 225
Berta Carlo, fabbro ferr., 25 v. Bertola . . . 338
Berta Carlo, 44 v. Monferrato 784
Berta Edoardo, pensione, 40 v S. Dalmazzo . 374
Berta E. A., avv., direttore della *Gazzetta del Popolo della Domenica*, 42 v. Quattro Marzo 752-55-58-62-93
Berta Eugenio, medico, 76 c. Vitt. Eman. II . 736
Berta Felice, impieg., 2 c. Valentino 824
Berta Ferdinando, 6 p. Statuto.
Berta G., neg. vino, 24 v. Madama Cristina. . . 384
Berta Gio., 20 v. Madama Cristina. 778
Berta Giulio, impieg., 2 v. Belvedere 506
Berta Pietro fu Pietro TAXE 5 v. Viotti . . 76, 98
Berta Vinc., agiato, 29 v. S. Franc. da Paola.
Berta Vitt., perito, 34 v. Bogino. 727
Berta e Comp., fabbr. oreficerie, 29 v. S. Secondo. 247,569
Berta e Tiniavella (Ditta) TAXE 16-19 pavim. legno, 19-44 v. Bava. 44,279
Bertacchi Dan., ten.-col. veter., 9 stradale di Francia 751
Bertagna Alfonso e figli TAXE 2 v. Dav. Bertolotti 70,79
Bertagna Alfonso TAXE 15-62 neg. telerie, 2 via Davide Bertolotti 70,232-34
Bertagna Franc., avv., segret. R. Ricovero di Mendicità, 42 v. Giulio. . . . 562-93,708
Bertagna Margh. in Carbone TAXE 10 v. Princ. d'Acaja 71
Bertagna Maria in Bellia TAXE 42 v. Pr. d'Acaja 38,71
Bertagna Teresa ved. Bertoglio, drogh., 12 p. Statuto. 299
Bertagna-Pansa Rosalia, 42 v. Giulio.
Bertalero Gius., dott. veter., 27 v. Nizza. . . . 632
Bertalmia Giacomo, valigiaio, 30 v. Coltolengo. 306
Bertalot Giacomo, fabbr. corone mortuarie, 40 v. Catania 259
Bertana Emilio, prof. (Ascoli Piceno) 615
Bertarelli Ernesto, medico-chirurgo, 37 via Bidone. *abit.* 24 c. Vitt. Em. II . 567-75 606-44-48,736-56
Bertarelli Paolo, avv.-proc., 7 v. Assarotti 534,708-45
Bertarelli Tomm., cons. Ferr. Med. (Milano). 789
Bertasso e C., latton.-gas., acc. al 44 v. Principi d'Acaja 324
Bertasso frat. TAXE 5 v. Villa della Regina . 94, 97
Bertasso Gio. TAXE 44 v. Legnano 47,57
Bertasso Gio. TAXE neg. velocipedi, 41 v. Principi d'Acaja 334
Bertasso Luigi, dirett. amm., 14 v. Vanchiglia 532-96,600-04,806
Bertazzi coniugi TAXE 100 v. dei Fiori . . . 37
Bertea Cesare, ing. archit., 43 v. Arsenale. . 636
Bertea Ern. Filippo, procur., 7 v. Botero . . 745
Bertea Gabriele, cons. Confed. Eserc., 22 v. Sacchi. 833
Bertea Luigi, velocipedi, 55 v. Gioberti . . . 334
Bertea e Tesia, fornai, 55 v. Gioberti 411
Bertea-Reynaudi Amalia (Pinerolo) 637
Bertecca Gio., calzol., 5 v. Ospedale 306
Bertelli Silvio, ing., 18 v. Silvio Pellico . . 820
Bertelli A. e C., profum., 25 p. Castello. . . 298
Bertelli Fubini e C., stoffe per mobili, 4 via Lagrange 221
Bertelli Giovanni, fornaio, 79 barr. di Francia. 422
Bertelli Gustavo, 9 v. S. Franc. da Paola.
Bertelli Tommaso, viagg., 2 v. Arcivescovado.
Bertellino Elvira, insegn., 8 v. S. Chiara. . . 693
Bertellino Vinc., insegn. 8 v. Chiara . . *pag.* 693
Bertello, conduc., alb. Dogana Nuova . . . 367
Bertello A. magl.-tel., rimp. al 4 p. Em. Filiberto 234
Bertello Batt., fabb. bigliardi, 30 v. Cernaia e 43 c. Palestro 277-81
Bertello G., drogh., 39 v. della Rocca. . . . 299
Bertello Gius., macell., 7 str. ant. di Rivoli . 424
Bertello Gius., sacerd., 32 v. Cottolengo . . 570
Bertello Lucia, latteria, 2 v. Arcivescovado . 394
Bertero coniugi, bianch., 25 v. Po 237
Bertero Alberto, perito, 30 c. S. Maurizio . . 802
Bertero Ant., mercerie, 48 v. Petrarca. . . . 244
Bertero Bartol., avv.-proc., 42 v. S. Secondo 708-45
Bertero Gio., decor., 3 c. Regina Margherita. 254
Bertero Gius., impieg. ferr., 40 v. dei Fiori.
Bertero Paolo e C., litografia, 8 v. Piana e 37 v. Ospedale 264
Bertero Pietro, impieg., 74 c. Princ. Oddone . 809
Bertero Rosa, tintoria, 40 v. Saluzzo 238
Bertero Teresa ved. Abello TAXE 18 v. Viotti. . . 98
Bertero Teresio, tratt., 24 c. Re Umberto . 375-76 86
Bertero-Lombardi Clara, levatr., 48 v. Gioberti . 557
Bertero-Ruà coniugi, merletti, 18 v. Roma . . 220
Bertet fratelli fu Giulio TAXE 16 E c. Vitt. Em. II. 99
Bertet Alfonso TAXE gioiell., 5 v. Gariba'di 99,247
Bertet Bartol., neg. ferram., 42 v. Roma. . . . 319
Bertet Ceppi Alfonso, orefice, 50 c. Re Umberto.
Bertetti Anna ved. Colnaghi TAXE 17 v. Conte Verde 30,54
Bertetti Cesare, drogh., 15 v. Stampatori . . 299
Bertetti Eman., dott. veter., capit. artigl., 36 c. Vinzaglio. 583,632
Bertetti Gio., decorat., 42 p. Gran Madre di Dio 254
Bertetti Gio., drogh., 47 v. S. Massimo. . . . 299
Bertetti Mario, impieg., 33 v. Galliari.
Bertetti Michele, avv., deput., 14 v. Bellezia . . . 440,503-04-88-97,695,708-58,801
Bertetti Sebast., conduc., alb. Rosa Bianca . 367
Bertetti Stef. (Ditta) 2-12 neg. ferram., 46 via Milano. 319
Bertetti-Engelfred Teresa TAXE 8 v. Venti Settembre 40,62,96,349,671
Bertetti-Reineri Lucia, vettur., 42 str. S. Paolo . 361
Berteu Agostino, ✻, canonico, 35 via S. Donato. . . . 58,63,78,79,120,340-42-76
Berthier Virginio, agiato, 23 c. Princ. Oddone.
Berti Archimede, 6 *bis* v. Ormea 780
Berti Gio., sarto, 41 v. Principi d'Acaja . . . 226
Berti Paolina ved. Spantigati TAXE 86 c. Vitt. Emanuele II 400
Bertieri Oreste, fotografo, 25 v. Po; *abit.* 34 c. Dante. 265
Bertiglia Cand., vice-cancell., 47 v. Porta Palatina 534
Bertiglia Luigia, mag. alim., 53 v. S. Quintino. 397
Bertinaria Bern. (eredi di) TAXE 14 v. Duch. Iolanda 34
Bertinaria Fel., dir. farm. Osped. Umberto I 547,746
Bertinaria Fel. TAXE 37 v. Balbo 42
Bertinaria Fr., rappr. 11-97 44 v. Seb. Valfrè 233,334
Bertinara Pietro, industr., 40 v. Pio Quinto.
Bertinatti Adolfo C., avv., 45 v. Botero . . 708-45
Bertinatti Pietro, agente imposte, 15 v. Botero 546
Bertinetti frat. e sor. fu Gius. TAXE 4 v. Romani 76
Bertinetti Ant., neg. orefice, 7 v. Po 247
Bertinetti Carlo, tornit. in metalli, 5 v. Mercanti. 274
Bertinetti Domenico, vinaio, 24 c. S. Maurizio 386
Bertinetti Emilio, commerc., 9 v. Baretti.
Bertinetti Fed. fu Luigi TAXE 47 v. Silvio Pellico 58,89
Bertinetti G., neg. vino, 34 v. Roma . . . 353-84
Bertinetti Giac. e C., 17 v. Giov. Semis. . 397
Bertinetti Gio., pubblicista, 4 p. Carlo Felice . 758
Bertinetti Gio., panett., 92 c. Vitt. Eman. II . 444
Bertinetti Gio., paste alim., 5 v. Barolo . . . 409
Bertinetti Gio. fu Luigi TAXE 96 v. Nizza 22,44,48,59

Bertinetti Lorenzo, fabbricante inchiostri, 209 barriera Nizza. . *pag.* 256-97,301-03
Bertinetti Lucia 20 v. Princ. Tommaso . 70
Bertinetti Luigi, tappezz., 9 p. S. Giovanni . 255
Bertinetti Luigi, drogh., 10 v. Gazometro . . . 299
Bertinetti Margh., sarta, 45 v S. Donato . . . 226
Bertinetti Rina, mercerie, 34 v. Lagrange . . 244
Bertinetti Vitale, paste alim., 2 v. S. Massimo . 409
Bertinetti e Barbero, rappres., 11 c. Re Umberto. 353
Bertini frat. e sor. fu Franc. 2 v. Caccia . 21
Bertini Angela 16 v. Stampatori 90
Bertini Emilia e Luigia 20 c. Duca di Genova 34
Bertini Gio. Batt., avv., senatore, 19 via Maria Vittoria . . . 48,51,438,547-48-73,840
Bertini Gio. Batt., colonnello, 49 v. Maria Vittoria e 3 v. Bonafous 570 573-97, 606-44-643, 769-80
Bertini Gius., avv. proc., 17 v. Bellezia 745 829
Bertini Gius., 37 v. Accad. Albertina . . . 600
Bertini Gius., 30 c. S. Maurizio 642
Bertini Vitt., pens., 36 v. Carlo Alberto.
Bertini T., tratt., 176 stradale Moncalieri . . 425
Bertini Tancredi, med.-assist., 38 v. S. Massimo . 560
Bertini di Montaldo Roero contessa Luisa, nata Basini, 36 v. S. Quintino 447
Bertini-Siletti in Bianchi d'Espinosa nob. Elisabetta, 19 v. Maria Vittoria 447
Bertino Bart., tappezz. e fabbr. mob., 36 v. Bogino 255-74
Bertino Pietro (Varisella). 830
Bertinotti sorelle, modiste, 4 v. Misericordia . 225
Bertinotti Ferd., orolog., rimp. al 9, p. Vitt. Em. I 248
Bertioli Maddal., levatr., 48 v. S. Chiara . . 749
Berto, Gazzano e Marocco 47 v. Cuneo 19,32
Bertocco G., fabbr. insegne, 5 p. Savoia. . . 253
Bertocco G., pettinatrice, 46 c. Reg. Margherita 343
Bertogliatti Gius., affittacamere, 28 v. Mazzini 348
Bertogliatti Teresa, maestra, 6 c. Cairoli . . . 676
Bertoglio Ang. ved. Tirone, drogh., 45 v. Garib. 299
Bertoglio B., prof., 21 v. Valeggio 764
Bertoglio Cesare, drogh. e tabacc. (Superga) 419,549
Bertoglio Felice, ing., 2 v. Perrone . . 721-78-82
Bertoglio G. B., orolog., 4 v. Barbaroux . . 248
Bertoglio Gius., macch. idraul., 27 v. Accad. Albertina e 52 v. Bava. 343-31
Bertoglio Gius., vinaio, 23 v. Porta Palatina . 386
Bertoglio Italo, prof. ing., 1 v. S. Donato . . 721
Bertoglio Paolo e Celestino **4-69** albergatori (Superga) 417-25
Bertoglio L. e Saponaro, ing. rappr., 27 v. Po 294,327-28-29-30-46-49-96
Bertoglio e Rinaldo, tratt., ang. v. Corte d'Appello e Bellezia 375
Bertoglio V., rappres., 2 v. Gaud. Ferrari . . 354
Bertoglio-Fontana Luisa maestra, 1 v. S. Donato 669
Bertola frat. e sor. fu Felice 2 v. S. Agostino. 82
Bertola Carlo, neg. vino, 48 v. S. Domenico . 384
Bertola Carlo, 4 v. Milano 775
Bertola Carlotta, insegn., 44 v Montevecchio . 689
Bertola Cesare, 62 v. S. Secondo.
Bertola Clemente **9-63** ingegnere, 26 via Alfieri 49,313-46,721-82
Bertola Delfina, tintoria, 15 c. Siccardi . . . 238
Bertola E., modista, 28 v. S. Tommaso . . . 225
Bertola Francesco, avv. procur. 24 via Garibaldi 82,708-45
Bertola Franc., 7 v. Gaudenzio Ferrari. . . . 772
Bertola **Franc.**, ing., 46 v. Vanchiglia 650
Bertola Gio., impieg. post., 45 c. Re Umberto . 786
Bertola Gio., ing. perito, 19 c S. Maurizio 724-25-27
Bertola Giovanna nata Prever 52 v. Po 67,69,99

Bertola Giov., ombrell., 47 v. S. Secondo . *pag.* 244
Bertola Gius., tratt., 269 strad. di Nizza . 424-25
Bertola Gius., 7 v. della Zecca . . 27,55
Bertola Gust., 36 v. Lagrange 27,55,562 763
Bertola Giuseppina, ved., fornaia, 38 via S. Massimo 414
Bertola Giuseppina, tabacc., 13 v. Pr. Amedeo 518
Bertola Giuseppina, sarta, 39 v. della Rocca. . 222
Bertola Luigi, impieg., 62 v. S. Secondo.
Bertola Madd., tratt. 14 v. Rivara (Campidoglio) 424
Bertola Massimo, tratt., ang. v. Gazometro e Magenta 377
Bertola Teod., impieg. ferr., 11 v. Montevecchio 792
Bertola e Marlano, istituto, 24 v. Bidone . . 700
Bertolami, fumista, 57 v. Garibaldi e 2 c. Palestro 290
Bertolazzi, fabbr pani da caffè, 4 v. S Massimo 393
Bertola-Garnier Teresa, ispettr., 22 v. Alfieri 686
Bertoldi Carlo, fabbr. vermouth, 1 v. Montebianco (barr. Milano) 390-91
Bertoldi Gius., tratt., 100 v. Nizza 378
Bertoldi Maur., geom., 18 v. Pio Quinto . . . 724
Bertoldi e Capello, drapperie e lan., 6 v. Sant'Anselmo 250
Bertoldo Carlo, pagliericci elast., 5 v. Artisti 342
Bertoldo Felicita fu dott. Gio. 13 v. Orto Botanico 61
Bertoldo Irene, agiata, 46 v. della Rocca.
Bertoldo Luigi, ing. capo ferr., 9 c. Beccaria . 790
Bertoldo Paolo, procur. Banca Commerc. 26 c. Siccardi 800
Bertolè Lodovico, ing., impieg., 1 v. Andrea Provana 487,721
Bertolè Sabina, levatr., 2 v. Rosine 749
Bertole-Viale ved. Giovanna, nata Olivero e figli 20 v. Stampatori. 60
Bertolè-Viale Olivero A., 7 v. Cernaia 602
Bertolero Gio., impieg., 25 v. Galliari.
Bertolina Andrea, 27 v. Maria Vitt. 779
Bertolina Ant., mag. alim., 26 v. Baretti. . 386-97
Bertolina Luigi, pizzicagn., 11 c. Emilia. . . 402
Bertolina Stef., pizzic., 122 barr. di Lanzo. . 448
Bertolini Amalia, vice-dirett. Ist. Duch. Isabella 696
Bertolini Cesare, prof., 16 v. Iuvara 644-42-47
Bertolini E., fumista, 12 *bis* v Andrea Doria 290,323
Bertolini Edvige, tabacc. (Mirafiori) 519
Bertolini Eman., avv.-proc., 8 v S. Agostino . 745
Bertolini Gius., avv.-proc., 19 v. Mad. Cristina 745
Bertolini Marco, ing., 8 v. Pietro Micca. . . 721
Bertolini Margherita, agiata, 36 v. S. Quintino.
Bertolini S., birreria, 15 v. Genova 382
Bertolini Stef., avv. proc., 45 v. Garibaldi, *abit.* 4 c. Palestro 584,708-15
Bertolino coniugi, mag. alim., 12 v. S. Domenico 397
Bertolino madre e figli 10 v. Po . . . 67,82
Bertolino Angelo, assist., 29 v. S. Secondo . . 569
Bertolino Ang., 48 v. Cibrario 690
Bertolino Bern., geom. catast., 20 v Iuvara . . 507
Bertolino Enrico, calzol., 2*bis* v. Silvio Pellico 306
Bertolino Giacomo, mag. alim., 1 v. Amerigo Vespucci 397,395
Bertolino Gio., 17 v. Ponte Mosca 775
Bertolino Gio. Franc., impieg., 35 v. Carlo Alberto 618,836
Bertolino L., 17 v. Ponte Mosca 772
Bertolino Pietro, coltellin., 3 v. S. Donato. . 333
Bertolino Prosp., med. chir. 73 c. S. Maurizio. 735-36
Bertolino Rosa, mercerie, 93 v. Nizza 244
Bertolino Ubaldo, telegr., 20 c. Vitt. Em. II 783
Bertolino-Barberis Luisa, 35 v. Mazzini . . . 673
Bertolino-Peruccio Vitt., maestra, 48 v. Mazzini . 675

Bertolo **Ant.**, fabb. spazzole, 22 v. Princ. Tommaso e 46 v. Baretti. . . . . . . *pag.* 302
Bertolo Giusto, disegn., 19 v. Reggio . . . 505
Bertolo Maria, latteria, 16 c. Napoli 394
Bertolo Michele, paste alim., 47 v Ponte Mosca. 409
Bertolo Stef., vinaio, 41 v. Mazzini 386
Bertolone Annibale, viagg., 2 v. dei Fiori.
Bertolone Carlo, commest., 26 barr. Leynì . . 448
Bertolone Franc., 28 v. Garibaldi 775
Bertolone G., fornaio, 1 v. del Carmine . . . 414
Bertolone Gius., conduc., alb. Persico Reale . 369
Bertolone Michele, materass., 34 v. Accad. Alb. 342
Bertolone Pietro, tratt., rimp. al 5 p. Em. Filib. 377
Bertolone Pietro, geom., 20 v. Milano . . 640-724
Bertolone Pietro, sacerd., 4 *bis* v. Priocca . . 540
Bertolone R., parrucch., 37 v. S. Secondo . . 340
Bertolotti frat. e sor. fu Giuseppe 14 via del Carmine 24,54,84
Bertolotti A. ved. Fava 3 p. Solferino . . 60
Bertolotti Bartol. (eredi) 4 v. dei Quartieri. 74
Bertolotti Carlo, cons. com. (dimiss.), 2*bis* v. Vanchiglia 479
Bertolotti Chiaffredo 23 v. Roma . 57 75
Bertolotti Dante Cornelio, avv., 23 v. Juvara 708
Bertolotti Enrico, mag. a im., 44 v. S. Donato 397
Bertolotti Fanny in Roux 23 v. Roma. . 75
Bertolotti Gius., pizzic., 2 v. Montebello . . . 402
Bertolotti-Lombardo Gina, maestra mus., 2*bis* v. Vanchiglia 704-05
Bertolotti mons. Gius. (eredi) 3 v. Milano 62,98,99
Bertolotti Margherita, agiata, 7 v. Bava.
Bertolotti Mario, medico, 6 v. Goito . . 555,736
Berton Ant., latteria, 92 c. Vitt. Em. II 394
Berton A., pittore, 28 c. Princ. Oddone . . 731
Berton Cesare, 26 v. Cibrario. 767
Bertonasco Gio., trattore, 4 v. Rossini e 42 via della Zecca. 377-86
Bertoncini Cesare negoz. legna e carboni, 15 v. Monte di Pietà 14, 283
Bertone, latteria, 44 v. Buniva 394
Bertone, conduc., albergo Croce Rossa . . . 363
Bertone coniugi 24 v. di Lanzo . . . 46
Bertone fratelli, bottai, 73 c. S. Maurizio. . . 280
Bertone fratelli, neg granaglie, 5 c Oporto . 408
Bertone già Cordoni, farm., 71 barr. Casale. . 746
Bertone Agost., impieg., 47 v. Berthollet.
Bertone Alessio fu Gius. **15-56** segheria, 24 corso Brescia 20.280
Bertone Ant. 142 v. Circonvallazione . . 402
Bertone Camilla 10 v. Garibaldi 40
Bertone Carlo, parrucch., 50 v. Cottolengo . . 340
Bertone C. e G. frat. **3-49** rappresent., 20 via Venti Settembre 354
Bertone Dom. decor., 2 v. Arcivesc. 25,253-54
Bertone E., parrucch., 20 v. Madama Cristina 340
Bertone Eug., parrucch., 4 v. Mazzini 340
Bertone Feder., impieg., 20 v. Cavour. . . . 630
Bertone Franc. **8-03** calce e cementi, 72 strada Lanzo 286.417
Bertone Franc., geom., 39 v. Ospedale . 686
Bertone G., parrucch., 14 v. S. Secondo . . 340
Bertone Giacinto, 12 c. Princ. Oddone. . 580,610
Bertone Gio., neg. sapone e cand., 40 v. Lagrange 297
Bertone Gio., farm., 71 barr. di Casale. . . 420,746
Bertone Giovenale, avv.-proc., 3 v. della Consolata 745
Bertone Gisla, mag. alim., 14 v. Mad. Cristina 397,402
Bertone Gius., colonn. in rit., 19 v. Maria Vittoria.
Bertone Gius., vice-cancell. Pret., 5 v. Silvio Pellico 533
Bertone Gius., vettur., 23 v. Tarino 363
Bertone Gius., tesor., 12 c. Princ. Oddone. . 643

Bertone Lucia, sarta, 60 v. S. Chiara . . *pag.* 222
Bertone Matteo, avv., 7 v. S. Domenico. . 532,708
Bertone Paola, prof.^a, 7 v. Allioni 662-65
Bertone T., tratt., 38 v. S. Donato e 40 v. Circonvallaz. 375,425
Bertone Teresa, spaccio grappa, 15 v. Goff. Mameli 383
Bertorelli Elisab., oggetti antichi, 43 v. Venti Sett 246
Bertorelli Vinc., armaiuolo, 43 v. Venti Sett. . . 332
Bertorello, paste alim., 38 v. Garibaldi 409
Bertorello coniugi, tratt., 6 str. R. Parco . . . 377
Berterello Felice, vice-canc., 42 v. Saluzzo . . 534
Bertorello Lor., impieg. post., 62 v. Gioberti 787
Bertot Carlo, neg. ferramenta, 2 v. Cottolengo 320
Bertot Dom., sarto, 27 v. Accad. Albertina . . 226
Bertotti sorelle, sarte, 32 v. Cernaia 222
Bertotti Gius., orolog., 4 v. Barolo 248
Bertotti Luigi, rag., 20 v. S. Chiara. 730
Bertotti Maur., fabbr. macchine, 48 strada Lanzo 328
Bertotti Maurizio, vinaio, 36 v. Garibaldi. . . 386
Bertotti Pietro, impieg., 46 v. Galliari.
Bertotti Tecla Sakaloff, sartoria, 46 v. Galliari . 222
Bertotti Teresa, maestra, 23 v. Gioberti 664-76-94-96
Bertotto Amalia, latt., 4 v. Amerigo Vespucci 394.420
Bertozzi Angelo, calzol., 5 v. Garibaldi . . . 306
Bertotto avv. Matteo fu Luigi 23 c. Dante 32
Bertozzi Ces., bidello, 30 str. S. Paolo 634
Bertozzo Gius., oref. e orol., 43 v. Lagrange 247-48,317
Bertramino Marco, fornaio, 44 v. Botero. . . 414
Bertramo Gugl., neg. frutta, 40 v. Barbaroux. . 407
Bertramo M., neg. bianch., 6 v. Berthollet 236-41
Bertrand Franc., ing. prof., 44 v. S. Dalmazzo 588,683-84,724-25
Bertrand-Vellino Rosa telegr., 44 v. S. Dalmazzo 786
Bertuetti Ant., ten. colonn. veter., 59 corso Oporto 507-24,632
Beruchel, rappres., 42 v. Po 353
Beruti Alfredo, vice-canc., 53 v. Cibrario . . 530
Beruti Vincenzo, sost. segr. R. Proc., 53 v. Cibrario 532
Berutti Alberto, caffett., 45 c. S. Maurizio . . 380
Berutti Bartol., merc.-sarto, 12 c. Casale . . 228-44
Berutti Francesco 29 v. Carena 22
Berutti G. B., libraio, 48 v. Garibaldi . . 260-69
Berutti Luigi, pianof. ed org., 4 v. Biamonti 277-78
Berutti Stef., farm., 68 barr. di Lanzo . . 420,746
Berutti-Ternavasio Ester, maestra, 40 c. Valentino 673
Berutto coniugi 7 v. Cuneo 32
Berutto frat. e sor. fu Ant. 25 c. Vercelli 96
Berutto frat. e sorella fu Luigi 184 v. Circonvallazione 402
Berutto Aless., vinaio, 33 v. della Zecca . . . 386
Berutto Anna e C., biancherie, 40 v. Garibaldi 236
Berutto Domenico, vinaio, 7 v. Cuneo . . . 386
Berutto Francesco 30 v. S. Donato . . . 80
Berutto Gio., rigatt., 28 v. Barbaroux. . . . 244
Berutto Marianna, modista, rimp. al 16 p Castello 225
Berzetti di Murazzano march. Adr. (Trofarello) 447
Berzetti di Murazzano march. Malvina n. Gianotti 447
Berzia, cappellaio, ang. v. Bellezia e Tre Galline . 254
Berzia Pietro, **5-59** meccanico, 8 v. Tarino 94, 313-14-23-27-34 40 436, 580-85-93-99, 682-86, 814-12-33
Besana Maria Maria in Garbagni 22 via Carlo Alberto 23,80
Besesti Cesare, insegn., 4 v. Milano 692
Besio Enrico, medico, 17 v. Bogino 736
Besostri Erasmo, avv., 60 v. Venti Settembre, *abit.* 40 v. Pietro Micca 708
Besozzi coniugi, neg. porcellane, 44 v. Consolata. 258
Besozzi frat. e sor. fu Ferd. 10 v. Beaumont . 27

Besozzi frat., *uff.* 11-04 impr., 49 c. Orto *pag.* 288
Besozzi Alessandro, ✕, (Milano) . . . 789,800-20
Besozzi Angela 40 v. Beaumont 44
Besozzi Angelo, 🚗, capo-mastro, 19 c. Vinzaglio 65, 288,583,833
Besozzi Annib., 🚗 ten. colonn. art., 49 c. Vinzaglio. 322
Besozzi Ern., 🚗, ✱, med.-chirurgo, 97 v. Venti Settembre. 432,736
Besozzi Ferdinando, avvocato, 2 via Passalacqua 44,27,60,82,98-99,708
Besozzi Francesco, capo mastro, 49 corso Oporto . . . 44,27,60,82,98,99,288,577,724
Besozzi Gius, ing., *abit.* 3 p. Venezia; 2-13 *uff.* 49 c. Oporto 44,27,55,60,82,90,95,98,99,724
Besozzi Gius., 🚗 fu Ferd., impr., 46 v. Monte Pietà e 40 strada Francia . 42,47,41,63,288
Besozzi Gius., ✲, senatore, tenente generale (Roma) 435,698
Besserva Torquato, 6 v. Corte Appello . . .766
Besso Antonietta, maestra, 210 borr. Casale .678
Besso Enrico, ing., 48 c. S. Maurizio.
Besso Felice, drogh., 60 c. Vitt. Em. II . . .299
Besso Marco, ✲, consig. Cassa Nazion. Prov. (Milano) 605,849
Besso Marco, direttore Società assic. (Venezia), .800
Besso Massimo, avv.-proc., 7 v. Bellezia, *abit.* 43 c. Princ. Oddone, ...708-45
Bessolo Alessa., 🚗, banco lotto, 2 vic. Tre Galline. 520
Besson frat. fu Filippo, 43 str. di Francia . 38
Besson Prud. e figlio, floricoltori e giardin., 43 strada di Francia. 38, 259
Besson e Mosso, neg., 6 v. Garibaldi . 219-20-36-59
Bessone, conduc., alb. Fucina 365-76
Bessone Alfr., agg. giudiz., 5 v. S. Domenico . 332
Bessone Carlo fu Andrea, 48 c. Casale . . 24
Bessone E., maestra pianof., 45 v. Assarotti . .704
Bessone Edoardo, ten. artigl. 3 v. della Zecca . 521
Bessone Enrico, impieg., 40 v. Ospedale . 526,641-43
Bessone Giacomo, disegn., 43 v. Artisti . . .731
Bessone Gius., 9 v. Cibrario 523
Bessone Luigi, prof., 34 v. S. Quintino . 660-61,756
Bessone Mario, medico, 26 v. Alfieri . 493,586,736
Bessone Natale, pizzic., 70 barr. di Milano . . 418-22
Bessone Nicola, conduc., alb. Fucina 374
Bessone-Cova Emilia, 33 v. Mazzini 779
Bestagno (*vedi* Gabutti di).
Bestente madre e figli, 33 v. Mad. Cristina, 35,73
Bestente Eug., pizzic., 5 v. Orbassano 402
Bestente Gius., dott., 45 v. Saluzzo.
Bestente Margherita, commest. (Sassi) 449
Bestente Tom., med.-chir., 4 p. Em. Filiberto 488,736
Bestente V., farm. già Operti, 2 p. Carignano. 746
Bestonso Carlo, 200 v. Circonvallazione . 402
Bestonzo Pietro, 46 v. della Rocca 784
Besussi Ang., vinaio, 2 v. Vasco. 386
Besusso Carlo, tratt., 23 v. Accad. Albertina. 378
Besuzzi Giuseppe, 🚗, 46 c. Vitt. Em. II.
Betassa Augusto, vetr. e crist., 146 c. Regina Margherita 257
Betassa Gius., sete torte, 8 v. Barbaroux . . .249
Betrone Gio., fabb. mobili, 37 v. Mazzini . .274
Betrone Gius., calzol., 20 v. S. Anselmo . . .306
Betrone Stefano, panett., 9 v. Deposito . . .444
Betta frat. di Gio., 48 v. Giulio 43
Betta Am. ved. Guala e figlio, 6 v. Ospedale. 62
Betta Corrado, scultore, 33 v. Balbo. . . . 318
Betta Gio. Batt. 10-71 neg. ferramenta, 5 via Basilica 320
Betta Luigi, 8 v. Morosini 612
Bettas G., neg. gran., 7 v. Berthollet, *pag.* 408-09
Bettas-Begalin Gio. fu Gius., 7 v. Berthollet, 46
Bettazzi Enr., 🚗, prof., 49 v. dei Fiori . .638-57-63
Bettazzi Rodolfo, prof., 4 corso S. Martino 621-22-46-55-59,704
Betteloni Cesare, ing. isp. ferr., 7 *bis* v. Cavour
Betti-Navone Carol., maestra arpa, 4 p. Vitt. Em.
Bettica Domen., capo manisc. cavall., 41 v. Napione
Bettini frat., impieg., 40 v. Gioberti.
Bettini-Ippoliti Maria, telegr., 44 p. Vitt. Em. I
Bettmann Alfonso, chirurgo-dent., 13 c. Oporto.
Bettoia Ed., fabbr. ins. e vernic., 29 v. Saluzzo.
Bettoia Fernando, imp. dazio, 448 c. Vitt. Em. II.
Bettola Paolina, sarta, 29 v. Saluzzo. 22
Bettonagli G., farm., 4 v. Piazzi (Crocetta) .
Bettrone Lorenzo, sarto, 28 Maria Vittoria. 226,
Betzler-Merz Carlo, avv.-proc., 17 v. S. Dalmazzo; *abitaz* 49 v. Ormea . 64,63,708
Bevilacqua frat., 10-72 maglierie, 2 corso Palermo 63,23
Bevilacqua Carlo (Ditta), fabbrica oreficerie e gioiellerie, 6 via Po, piano 4°. . . .247-52
Bevilacqua Edoardo, neg. oreficerie e gioiell., 6 via Po 606
Bevilacqua Ern., impieg., 47 v. Berthollet .600,804
Bevilacqua Gio. Batt., 2 c. Palermo . . . 67
Bevilacqua Giuseppina, mag. alim., 43 v. S. Giulia
Bevilacqua Mario, ragion. Opera Pia di S. Paolo, 6 via Po 804
Bevilacqua-Odetti Camilla, maestra, 17 via Berthollet 676
Bevione Carlo, droghiere, 70 c. Vitt. Em. II . 297-99
Bevione Gius., procur., 45 v. Garibaldi . .745-53
Bevione Teresa, maestra, 70 c. Vitt. Em. II. 582,678
Beylis Gio., impieg. post., 45 v. S. Quintino 623,784
Bezzacola Vitt., impieg., 13 v. Cigliano . . .654
Bezzalone Giacomo, latton.-gas., 7 v. S. Domen. .324
Bezzatoni frat., meccan., 54 v. Princ. d'Acaja .334
Bezzi Mario, prof., 2 v. S. Anselmo 659
Bezzi Maria, 28 v. Legnano. 402
Bezzio Caterina, levatr., 8 v. Circonvallazione (barr. Vanchiglia) e 33 v. Balbo. . 420,749
Bezzio-Beccaris, fabbr. mobili, 36 v. dei Fiori
Bezzo Ant., mercerie, 4 v. Milano 216
Bezzo Gio., filatoio seta, 28 v. Bava . . . . .
Bezzo Gius., 64 v. Cottolengo 64
Biagini Augusto, *carbolineum*, 39 v. S. Franc. da Paola . . . . . .
Biagini Giuseppe ed Arturo, forno castagnacci, 48 v. Venti Settembre 402
Biamonti Aless., impieg. post., 44 v. Garibaldi
Biancale Lor., disegn. Arsenale, 49 Borgo Dora
Biancardi Andrea, falegname, 6 v. Bra, 19,
Biancardi Carlo, studio ragion., 6 v. Napione
Biancheri Gius., ✲, avv., deput (Roma) . .433-35
Biancheri Paolo Augusto, dott., impieg. Ordine Mauriziano (Roma) . . . . . .
Bianchet Eugenio di Matteo fratt., v. Ferrara
Bianchet Eug., fratt., 4 v. Ferrara . . . .
Bianchetta A., neg. formaggi, p. Em. Filiberto, tettoia levante 405
Bianchetta Angela in Fiorito, 24 strada R. Parco. 54,63,67
Bianchetta Ant. di Ant., pigiatoi uva, 33 via Zecca, 6 c. Valentino e 24 v. Massena. 327
Bianchetta Celest., conduc., alb. del Sole . . .370
Bianchetta D. (Ditta), legnami, 1-3 v. Chivasso
Bianchetta Mich., pigiatoi uva, 2 v. Genova int. 3 e 46 v. Princ. Amedeo . . . .
Bianchetta Tomm. detto *Cellino*, conduc., alb. Sole
Bianchetta Tomm., teol., curato, 49 v. Po . 447,540
Bianchetti Ant., rappr., 45 c. Vinzaglio 353

Bianchetti Carlo, 🚗, avvocato, 15 corso Siccardi e 49 v. Garibaldi *pag.* 54,589,70°-83
Bianchetti Edgardo fu Enrico (Ornavasso) 49, 94
Bianchi, corriere 4 v. S. Teresa. 359
Bianchi sor. 6 v. Giacomo Leopardi . . 42
Bianchi Alessandro, 🚗, 10-43 ragion. perito, 25 v. Po. 78,725-26-27-78
Bianchi Aless., mercerie, 36 v. S. Massimo . .241
Bianchi Ang., 34 v. dei Fiori 37
Bianchi Angelo, rigattiere, 42 v. S. Massimo . .244
Bianchi Annetta, tint., 9 *bis* c. Duca di Genova 238
Bianchi Antonio, ✦, 21 24 via Assietta 11,34,625,777,817
Bianchi Att., pension, 34 v. Mad. Cristina.
Bianchi Carlo, carzol., 47 v. della Rocca . .306
Bianchi E., chincagl. 13-25 gall. Nazionale, *abit.* 36 v. Venti Settembre. 245
Bianchi Ezio, ing. ferr., 8 v. Orto Botanico. .790
Bianchi Fermo, drogh., 37 v. Princ. Amedeo. 299
Bianchi Franc., 22 v. S. Secondo.
Bianchi Franc., tintore, 42 v. dei Fiori . . .238
Bianchi G. fratelli, ombrellai, 19 v. Roma . .245
Bianchi Gaud., materass., 12 v. Ormea . . .342
Bianchi Gio., 🚗, capitano, 29 v. Donati. . .655
Bianchi Gius.° 74 c. S. Maurizio . . 58,82,576
Bianchi Gius., agiato, 5 v. Giannone.
Bianchi Giuseppina, lingerista, 41 v. Barolo . 230
Bianchi Guido, avv., 33 v. della Zecca. . . .708
Bianchi L., impieg., 42 v. Berthollet.
Bianchi Luigi, agiato, 34 c. Vitt. Em. II.
Bianchi Luigi e sorelle (banco frat Vagnone) 49 v. Carlo Alberto.
Bianchi Luigi, medico, 6 c. Cairoli. . . . 497,736
Bianchi Luigi, rappr., 24 v. S. Teresa 349
Bianchi Luigi Paolo 18-53 incand. gaz, 30 v. Mercanti 291
Bianchi Maria, agiata, 41 *bis* v. Garibaldi.
Bianchi Maria sarta, 47 v. della Rocca . . .222
Bianchi Michelang., colonn., 🚗, 4 v. Corte d'Appello 768
Bianchi Napoleone 17-80 🚗, cappellaio, 26 p. Castello 225-34
Bianchi Pietro, fabbr. mob., 27 v. Pio Quinto 274-84
Bianchi Santino, 🚗, scult., 29 v. Burdin . . .734
Bianchi Silvano, calzol., 43 v. Nizza 306
Bianchi d'Espinosa nob. Elisabetta n. Siletti Bertini, 49 v. Maria Vittoria 447
Bianchi d'Espinosa nob. Eug. 15-03 procurat. Ditta ved. Barberis, 10 v. Bogino . . .447
Bianchi-Geisser Giuseppina, 49 v. Assietta . .577
Bianchi e C., corrieri, 22 v. Cernaia 359
Bianchini Cesare, tenente, 4 p. Carlo Eman. II. 525
Bianchini Marco, neg. cioccolato, 20 v. Po. . .394
Bianchini Ricc., ing., pubbl., 24 v. La Marmora 639,756
Bianco coniugi, mag. alim., 6 *bis* v. Orbassano. 397
Bianco sor., confett., 38 v. Accad. Albertina. .392
Bianco, velocipedi, 2 v. S. Tommaso. 334
Bianco A., mode, 46 v. Po 225
Bianco A., parrucch., 25 v. Barolo 340
Bianco A. e C., *Acciaieria Torinese* 15-15 isol. 564 fuori barr. Nizza 301-17
Bianco Agost., 112 c. Reg. Margherita 608
Bianco Alb., tenente, 51 v. Ospedale. 523
Bianco Anna, insegn., 4 v. Legnano. 689
Bianco Annitale fu Teodoro, prodotti chim., 8-76 5 c. Vinzaglio e 6 via Vittorio Amedeo II. 292,807-20
Bianco Antonio, fabbr. ferr., 37 v. Ospedale 338
Bianco Aurelia, insegn., 45 v. Rosine 692
Bianco Barbara e Guglielmo, 20 v. Biella. 47
Bianco Bartol., calzol., 40 v. Montebello. . .306
Bianco Bartol., trattore (Cavoretto) . *pag.* 421-26
Bianco Bened., commesso Corte d'Appello . . 530
Bianco Biagio, ripar. bigiott., rimp. 7 p. Carlo Fel 246
Bianco Carlo, agiato, 47 v. Ottavio Revel.
Bianco Carlo, foreit milit., 7 v. Galliari . . .292
Bianco Carlo, trattore (Lucento) 424
Bianco Caterina, fabbr. busti, 64 v. Venti Sett. 226-36
Bianco Claudio, fabbr. astucci, 45 v. Pal. Città . 274
Bianco Costantino, insegn., 4 v. Basilica . .689
Bianco Domen., magnano, 9 v. Canaveri . . 340
Bianco Domizio 2-81 spediz., 28 v. Genova 356-57
Bianco Edoardo, imp. daz., 7 v. Duch. Jolanda. 490
Bianco Enr., latteria, 57 v. Venti Sett. . . . 394
Bianco Enrico, ing. (Domodossola) 795
Bianco Ercole, ing., 51 v. Ospedale 721
Bianco Ernesta, sarta, 23 v. Princ. Amedeo .222
Bianco F., stiratr., 25 v. Berthollet. 237
Bianco Fedele, lavori in capelli, 41 v. Principe Tommaso 343
Bianco bar. avv. Filiberto, 34 v. della Rocca 814-25
Bianco Franc., capitano, 43 v. Cibrario.
Bianco Franc., neg. fiori, 11 v. Ospedale . .259
Bianco Francesca ved. Perlino, 35 *bis* corso Re Umberto 72
Bianco G. isol. 36 v. Bonzanigo. 48
Bianco G. e figli, mode, 45 p. Castello . . .225
Bianco G., panett. e pastice., 32 v. Carlo Alb. 393,444
Bianco G., parrucch., 46 v. Venti Settembre . 340
Bianco G. P., pulit mecc. e nich., 46 v. Giulio VII 250
Bianco Giac. fu Pietro, 27 v. Moncalieri. 55,99
Bianco Giacomo e Ceresa Gironi Maddalena coniugi, 486 v. Circonvallazione . 402
Bianco Gio., notaio (Leyni) 720
Bianco Gio., vinaio, 30 c. Napoli. 386
Bianco Gio., fabbr. pers. e stores, 446 v. Mad. Cristina e 27 v. Tiziano 249-56
Bianco Gio., impieg. ferr., 24 *bis* v. Baretti 618,792
Bianco Giov., calzol., 6 v. Berthollet 306
Bianco Giov., macell., 43 v. Nizza 444
Bianco Gio., sellaio, 6 v. Ponte Mosca . . .305
Bianco Giuseppa, commest., 64 barr. di Milano. 418-24
Bianco Gius., 37 v. Accad. Albertina 615
Bianco Gius., banchiere, 40 v. Pietro Micca 247-48
Bianco Giuseppe, mecc., 5 v. S. Massimo. 331,687
Bianco Gius., pasticc.-panett., 42 v. Berthollet 393,444
Bianco Gius., conduc., alb. Croce Rossa . . .367
Bianco Gius., 🚗, impieg., 2 v. Sagliano.
Bianco Gius., latteria, 38 v. Barbaroux . . .394
Bianco Gius., 🚗 magg. 49 v. Santorre Santarosa 366,768
Bianco Ippolito, medico, 24 *bis* v. Baretti. 554-85,736
Bianco Lor., fabbro-ferr., 2 v. Piazzi. 65,66,338
Bianco Luigi, tappez. in carta, neg. colori e vernici ang. v. S. Teresa e Venti Sett. 268,304-11
Bianco Luigi Paolo, 30 v. Mercanti 784
Bianco Madd., panett., 44 c. S. Maurizio . .441
Bianco Margh. e Gius. fu Gio., 44 via Carena 22,83
Bianco Nicolò, 🚗, medico, 39 v. Superga . .736
Bianco Pietro, rappr. 19-49 234 c. Reg. Margherita VII
Bianco Sebast., tratt., 6 v. Monferrato 376
Bianco Secondo, calzol., 34 c. Vitt. Eman. II ang. v. Accad. Albertina 307
Bianco Sisto, neg. mobili, 45 v. Galliari . . .276
Bianco Teresa, fornaia, 6 v. Berthollet 441
Bianco Teresa, levatr., 8 str. S. Paolo. . 420,749
Bianco Vinc., calzol., 47 v. Bellezia 307
Bianco-Casto e C., fratt., ang. v. Fiochetto e p. Eman. Filiberto 376
Bianco Tirone Luigia, vinaia, 9 v. Cavour . .386
Bianco di S. Secondo barone Domenico, 49 v. Porta Palatina 68,447
Bianco di S. Secondo barone Ernesto fu Carlo, 48 v. S. Quintino. 447

Bianco di S Secondo bar. Paolina n. Roggeri di Villanova, 48 v. S. Quintino .*pag.* .447
Bianco di S. Secondo nob. Vitt., c. Oporto. .447
Bianciotti e Bertinetti, neg. lime, 38 v. Garibaldi. 322
Biancotti Caterina, *mediatr.* balie, 6 v. Orti . 749
Biancotti E., neg. ferram., 20 v. Carmine . . .329
Biancotti Filippo, fabbr. liquori e neg. vino, 5 v. Nizza e 422 p. barr. Nizza. 384-86.424-25
Biancotti Franc., dott , 44 v.Gazometro 493.557 736
Biancotti G. e C., spedizionieri, 9 via Carlo Alberto. 356-57-58-59
Biancotti Pietro, 🚗, 🚗 47 c. Oporto. . . . 44
Biancotto Giac., magaz. alim., 32 v. Napione . 397
Biandrà di Reaglie nob. Carlo, ten. generale, 20 v. Po 435-47
Biandrà di Reaglie conte Massimo 🚗 avv., 24 v. Cavour 9,26.80,447,774
Biandrà di Reaglie n. Franchini nob. Monica, 20 v. Po 447
Biandrà di Reaglie nob. Vittorio, maggior gener., 3 v. Papacino 447,694
Biandrate di S. Giorgio conte Luigi 🚗 46 v. Bogino 48,447,508-47
Biano Ferdin., esatto e. 5 v S. Chiara.
Bianzeno Lorenzo, custode, 8 p. Carlo Em. II . . 544
Bianzeno Lor., prof. dis , 28 v. Maria Vittoria 733
Biardo-Zotti D., levatr., 2 v. S. Tommaso . .749
Biasetti Andrea, 10 c. Principe Oddone . . .613
Biasetti Gius., neg pianoforti, 4 v. Mazzini . 277
Biassoni Achille 15-73 tapezz., 49 c. Re Umberto e 73 c. Vitt. Eman. II 255
Biasutti Teresa, banco lotto, 3 v. Parini . . 520
Biava Angela, modista, 16 v. S. Secondo. . . 225
Biava Angiol. ved. Quaglia 🚗 25 c. Vercelli . 96
Biblioteca Buona Stampa, aperta il giovedì dalle 15 alle 17, 42 v. Arsenale.
Biblioteca Circolante delle Signore, 62 v. Venti Settembre 263
Bibollet Carlo, 47 v. Reggio.
Bich Luigi Napoleone, 🚗 (Chambave) 834
Bich barone Em. (Lipsia) 447
Bichi barone Carlo, 5 v. Finanze.
Bidassio degli Imberti Camillo, pitt., 4 v Accad. Albertina, *abit.* 47 c. S. Maurizio . . .731
Bidone G. Battista, imp. ferr., 9 v. Saluzzo.
Bidone-Pancino-Calcia Elis., tratt., 18 v. Bidone. 374
Biei Gio., edic. giorn., rimp. al 48c. Re Umberto 264
Biei Giuseppe (R. Parco) 594
Bienca Emilio rappres., 40 c. Re Umberto 354, 755
Bieneu'eld Gius., 🚂, cons. Soc. Bancaria (Trieste) 806
Biestra Ottavio, conduc., alb. Castelvecchio . 368
Biestro Luigi, impieg. post., 252 v. Nizza . .785
Bietenholz F., banch. 11-38 11 p. Sollerino e 18 v Arcivescovado, e 5-30 filatura in Altessano 247.316,600,777,828
Bietti Ant. eC. l br.-ed. (Milano), *dep.* 32 v. Lagrange 260
Bietti e Pozzo 2-37 vetrina collettiva, 39 v. Roma 263
Biey Gius., vice-presid. Scuola R. Parco . . .583
Biey Gius., tabacc., 42 c. Re Umberto. . . 549
Biffi Ambr., 🚗, cons. Banca (Milano) 818-21-26
Biffi Gio. di G., rappr , 39 v. Roma. 334
Biffi Gio., drogh., 47 v. Assarotti 299
Biffi L., drogh., 41 c. Duca di Genova . . .299
Bifignandi-Porta Maria, insegn. Is. Maria Laetitia 665
Biffoli Roberto, pellicc., 15 v. Bertola . . .304
Biga Gennaro, 🚗, 🚗 rappr. 2-36 2 c. San Martino e *abitaz.*: 4 piazza Statuto . . 88 265-67-68, 345-50, 580-84-85, 727-29-80
Biga di Bioglio Vitt., disegn., 25 v. Cernaia . 523
Bigando e C., fabbr. astucci, 4 v. Roma . *pag.*
Bigano Bernardino, macell., 54 v. S. Chiara
Bigano Rosa, macell , 9 v. Palazzo di Città.
Bigazzi G. e C. 3-27 negozianti di carta e cartoni, 40 via Mazzini . . . 268.350
Biglia (Ditta), marmi, 29 v. Baretti . . . .
Biglia Celestino, 🚗 fu Gio. Ant. 🚗 20 via Massena 34,46.52,807-46
Biglia Gio., marmista, 26 v. Belvedere . . .
Biglia Gio. Batt., 🚗, 🚗 1-72 78 corso Vitt. Em. II . . 10,24,39,76,96,98,400
Biglia Irma, 20 v. Massena . . . . . .
Biglia Luigia ved. 🚗 isol. 9 v. Mondovì. .
Biglia Riccardo 🚗 78 c. Vitt. Em. II, 40.76.96,
Bigliani Gio., prof., 8 v. Baretti. . . . .
Bigliani Gius., perito, 8 v. Baretti . . . 681
Bigliani Paolina, impieg post., 8 v. Baretti . .
Bigliani, Volpato e Sartoris, fabbr. viti d'indr. 14-08 45 v. Colombo (Crocetta) . 348
Bigliati Gius., dott., prof. R Università. . . .
Biglieri Carolina, agiata, 45 v. Saluzzo.
Biglino Emilia, maestra (borgo Vittoria) . . .
Biglio Luigi, ostriche e pescheria, p. Eman. Filiberto tettoia ponente. . . . . .
Biglio Paolo fu Gio. 🚗 47 v. Parma . . . .
Biglione Gius., agenzia, 49 p. Vitt. Eman. I. 348
Biglione Ippolito, pensione, 12 v. Barbaroux. .
Biglione di Viarigi nob. Agostino, avv., 34 via Lagrange 447
Biglione di Viarigi cont. Ernesta nata Derossi, 35 v. Principe Tommaso. . . . .
Biglione di Viarigi cont. Filomena nata Miroglio di Moncestino, 35 v. Pr. Tommaso 447
Biglione di Viarigi conte Lorenzo, 35 v. Principe Tommaso . . . . . .
Biglione di Viarigi nobile Malvina nata Valfrè di Bonzo, 34 v. Lagrange. . . . . .
Bignami G., pittore, 46 v. S. Franc. da Paola . .
Bignani, drogh., 4 v. Bertola . . . . . .
Bignante Franc., barbiere, 121 c. Reg. Margh. 341
Bignolo Margh., maestra, 35 v. S Chiara. . .
Bignone Agata 🚗 isol. 6 v. Giusti . . . .
Bigone Adolfo, 🚗, agiato 2 v. Bonafous.
Bigoni Alfredo, bianch., 40 v. Cernaia . . 237
Bigotti Lor., 🚂, ten. gener., 3 v. Gio. Prati . 435.
Biguzzi Arnaldo, tabacc., 4 v. Duch. Jolanda
Bijno Gio., decoratore, 19 v. Saluzzo . . . .
Biletta, conduc., 449 c. Reg. Margherita . . .
Biletta Filippo, calzol., 402 c. Vitt. Em. II .
Biletta Franc., vinaio, 25 v. Saluzzo. . . .
Biletta Gius., mag. alim., 48 c. Napoli . . .
Biletta Pietro, geom., 20 v. Vanchiglia . . .
Biletta Pietro, latton.-gas., 3 p. Gran Madre di Dio
Billetta Gio., avv.-not. (Carignano) . . . . .
Billia Ernesto, ing., isp. ferr., 4 v. Ospedale .
Billia Ida, maestra, 5 v. Silvio Pellico . . .
Billia Michelang., prof., 7 c. Vinzaglio . 645-59.
Billo Felice, tabaccaio, 256 borgo Pilonetto .
Billotti Alfr., dott., 42 v. dei Mille . . . 572,604,
Billotti Cat. in Audagna e figli 🚗 28 v. Massena
Billotti Eugenio, 36 v. Carlo Alberto.
Billotti Gabriella 🚗 2 v. Amerigo Vespucci.
Billotti Gio. Batt., impieg ferr., 20 str. Orbassano
Billotti Gio., marmista 🚗 42 c. Palermo 63.64.
Billotti Paola ved. Ferraris, pittr., 4 v. Sagliano.
Billotti Paolo, agiato, 20 v. S. Quintino.
Billotti Pietro fu Melch. 🚗 44 v Cimitero 48.
Billotti Vincenzo 🚗 24 c. Cairoli . . . . .
Bima e Foresto, pavim. venez, 43 v. Artisti
Bina Angiolina, telegr., 21 p. Vitt. Eman. I . .
Bina Pietro C., pretore, 5 v. Bertola . . .
Binelli A., asfaltatore, 53 v. Nizza . . . . .

...lli A., liquor., 35 v. Mazzini . . . *pag.* 381
...lli C., calzolaio, 45 v. Ormea 307
...lli Carlo, usciere, 85 c. Vitt. Em. II . . . 658
...lli Gius., tratt , 6 c. Valdocco. 375
...li Pietro, pizzic., 2 e 4 c. Valentino. . . 402
...lli Teresa ved. Ghemme 🚗 3 c. Vercelli 96
...llo Clara, neg. vino (Cavoretto) 426
...llo Francesco, caffè ristorante, barriera di Piacenza (252 Pilonetto) 425, 834
...llo Gaetano, smaltatore, 2 v. Gene e 112 corso Regina Margherita. 253
...llo Giacomo, fabbr. mob., 24 v. Valp. Caluso. 274
...llo Stef., mercerie, rimp. al 28 v. Bertola 244
...llo-Seffu ati Laura, insegn. 53 c. Re Umberto 693
...tti Emilio, avv., 42 v. Baretti 708
...tti F. A., elettr. e fabbro ferr., 22 v. Orto Botanico e 29 v. Ormea. . . . 315-24-38
...i Gio., orolog., 48 v. Sacchi 248
... Ervini, liquor. 14-07 43 v. Nizza . . . 381
... Ferruccio, capo uff. post , 7 v. Saluzzo. . 788
... R. e Tommasina V., decorat , 37 v. Principe Amedeo e 34 v. Po 257
...lchi Ang., 🚗, giornalista, 43 v. S. Franc. da Paola, *abit.* 49 v. S. Massimo 736
...lchini Filippo, parrucch., 4 p. Solferino . 341
...letti Rol. 🚗 42 v. dei Fiori 42.37
...letto Giacomo, giardin., borgo Vittoria 420.595
...letto Pietro, 🚗, rag. princ., 42 v. Giulio 523
...olley Alessio, 92 c. Vitt. Em. II. . 544 772,806-46
...ol'ey Emilio 2-08 rappr., 5 c. Vinzaglio 268-95,350
...olley Eug., giardin., 62 v. Assietta e 82 barriera di Lanzo 259,420
...olley Olga 🚗 92 c. Vitt. Em. II 40
...olley Giorelli e C. 16-62 banch., 24 via S. Francesco da Paola 247
...olley e Ribet 2-08 5 c. Vinzaglio.
...rondi Leop., forno castagnacci. 434 c. Reg. Margh. 402
...rone sor., sarte, 67 c. Vitt Eman. II 222
...rone Gio., neg. vino, 434 c. Reg. Margherita. 384
...rora Angelo, mag. alim., 26 v. Balbo e 34 via Vanchiglia 386-97,402
...rora Domen., macell., 257 Pilonetto 424
...rora Gio., commest., 85 barr. di Casale . . 448
Birago Alfieri conte Ettore Augusto (Milano) . 447
Birago Alfieri nob. Adele, 40 v. dei Fiori . . 447
Birago Alfieri nob. Maria in Mo'a di Nomaglio. *42bis* v. Saluzzo. 447
Birago Alfieri contessa Sofia nata Savoldini-Vitale (Milano) 447
Birelli Gius., paste alim., 6 v. Monferrato 409,536
Biressi Emilio, udit. giudiz., 43 v. S. Domenico 532
Biressi Gio., tratt., 386 str. di Chieri (Mad. Pilone) 424
Biressi-Ghio Luigia, pittrice, 44 v. Saluzzo. . 731
Birocchetti Ernesta, biancherie, 41 v. S. Massimo 236-41
Birocchetto C., confett., gall. Umberto I . . . 392
Birolo Achille, parrucch., 19 v Gio. Somis. . 341
Birolo Giuseppina, ricam., 30 v. Mercanti . . 240
Barolo Luigi, vinaio, rimp. al 3 v. Manzoni . 386
Birolo e Cairola, conduc., alb. Croce Rossa . 366
Birreria Bavarese, 27 via Po. 382
Birreria Bosio e Caratsch 9-85 84 c. Principe Oddone e 465 c. Reg. Margherita . . 382
Birreria Casalegno G. 15-84 532 strada Circonvallazione (Foro Boario) 382
Birreria Cerri 5-52 9 v. Palazzo di Città e 8 v. Garibaldi 382
Birreria del Centro, 7 v. Bellezia 382
Birreria dell'Eridano, 42 c. Vitt. Emanuele II oltre Po 382
Birreria Dora, p. barr. di Lanzo 383
Birreria Dreher, 6 p. Carignano 383
Birreria fermata Tramway, 3 p. Gran Madre di Dio . . . . . *pag.* 383
Birreria Ferrovia Ciriè-Lanzo, 15 v. Ponte Mosca 383
Birreria Gambrinus, 78 c. Re Umberto . . . 383
Birreria Gambrinus Halle 9-95 1 v. Cernaia . 383
Birreria Giardino 88 in fondo al c. Vittorio Em. II (Boringhieri) 383
Birreria Giardino Reale, 4 c. S. Maurizio . . 383
Birreria Gran Paradiso 12-25 Foro Boario. 383
Birreria Internazionale, 25 v. Baretti, . . . 383
Birreria Italiana e della Borsa, 2 v. Accad. Scienze 383
Birreria Lumpp, 22 via Alfieri 383
Birreria Nazionale, 20 via Cernaia 383
Birreria Palazzo di Città, ang. v. Palazzo di Città e Porta Palatina 383
Birreria Piemonte, 46 piazza Carlo Felice. . 383
Birreria Prussia, 26 via S. Donato. . . . 383
Birreria Regina del Mercato, 21 p. Em. Filib. 383
Birreria Silvestro, 57 c. Principe Oddone . . 383
Birreria Sport, strada Stupinigi rimp. Ospedale Umberto I 383
Birreria Taboga 13-13 4 c. Vitt. Em. II, oltre Po 383
Birreria Teatro Alfieri, ang. v. Cernaia e piazza Solferino 383
Birreria Teatro Scribe, ang. v. Zecca e Montebello 383
Birreria Valdocco, 68 v. S. Donato 383
Birreria Voigt 10-10 22 v. Pietro Micca . . 383
Bisazza Gius., ing., capo-sez. munic., 50 via Sacchi 487
Biscaldi E., ing., studio ing. 14-72 33 via Carlo Alberto e 2 p. Bodoni 346
Biscaretti di Ruffia cont. Beatr. n. Ferrero, 40 p. Cavour 447,672
Biscaretti di Ruffia nob. avv Carlo, 10 p. Cavour 447 768-71
Biscaretti di Ruffia conte Guido, capitano di corvetta, 40 p Cavour 447
Biscaretti di Ruffia nob Gustavo, uff. di cavall.. 40 p Cavour 447
Biscaretti di Ruffia conte Roberto, 🚗, 🚗 senat. del Regno, consigliere comun., 40 p. Cavour . . 26, 28, 68, 75 438-47-79. 551 - 69 - 79, 582 - 84 - 85, 766 - 71 - 77, 849
Biscarra (*scuola pittura*), 11 v. Vanchiglia . . 731
Biscarra Cesare, scultore, 24 v. Montebello 734-63
Biscossi (*vedi* Annibaldi).
Bisi Oreste, rag., impieg., 3 v. Gio. Prati . 547,607
Bisie Luigi 🚗 24 v. Po 67
Bisio Enr., avv., giud. tribun., 40 p. Vitt Em. I . 532
Bisio Giovannina, insegn., 58 v. Gioberti . . 689
Bisio Gius., liquor., 29 c. Vitt. Eman. II . . 384-83
Bisio Madd. ved., mag. alim., 14 v. Stampatori 397
Bisoffi Luigi, parrucch., 4 v. S. Tommaso . . 341
Bisoglio G. B., cesellatore, 9 v. Scuole . . . 272
Bissatini e Gallotti, decorat., 2 v. Quattro Marzo. 254
Bissattini Anna in Pioda 🚗 40 via Pisa . . 67
Bissattini Eug., fabbro ferr., 24 c. S. Maurizio. 338
Bissattini M., drogh., ang. v. Princ. Tommaso e Pio Quinto 299
Bissattini Vittore 🚗 decor., 4 v. Garibaldi; *abit.*: 2 v. Quattro Marzo 72,268
Bisseglia Gio., imp eg., 40 v. Garibaldi.
Bisseglia Luigi, rappr., 6 v. Berthollet . . . 353
Bissone Annetta, magl.-tel., 7*bis* v. S. Secondo . 235
Bissone Teresa, dep. fiammif., 67 v. Venti Sett. 294-97
Bistolfi coniugi 🚗 48*bis* strada di Orbassano. 60
Bistolfi C., inserv., 45 v. Alfieri 342
Bistolfi L., magl. e tel., 44 v. Garibaldi 222-26-35-37,817
Bistolfi Leonardo, scultore, 3 via Bonsignore. 636 687, 734-55-64
Bistolfi Lodovico, impieg., 36 v. Venti Sett.
Bistolfi Romeo, impieg. post., 9 v. dei Fiori . 607,784

Bizzarri Decio, prof., 8 v. Baretti. . . *pag.* 657-96
Bizzozero Giulio (eredi di) 34 v. Campana 22-52
Bizzozero-Brambilla Erminia, 34 v. Campana 675
Blaffard Teresa, mag. alim., 2 c. Palestro . 397,407
Blan Carlo Luigi, medico, 12 v. Giulio . . . 736
Blan Filippo, ing., 18 via Vanchiglia 721
Blan L., medico assist. Policlinico Generale . 553
Blanc Augusto fu Luigi fabbr. macine francesi, 147 v. Madama Cristina . 49, 347-27
Blanc Emilia, fabbr. busti, 3 v. S. Secondo. . 226
Blanc Giulio, 2-82 banchiere, 20 via Bogino 247,799,846-48
Blanc Luisa, 41 c. Oporto 599
Blanchard Enrico (Busso Gio. succ.), neg. in pipe e portasigari, 3 v. Po 246
Blanchetti frat. fu Ippolito 34 v. S. Chiara 42,84
Blanchetti Enrico, avv., 46 v. S. Dalmazzo e 34 v. S. Chiara 447, 534, 708-45
Blanchetti nobile Alfredo, magg. cavalleria, 34 v. S. Chiara 447
Blanchetti nob. Erminia vedova Buglione di Monale, 84 v. S. Chiara 447
Blanchetti nob. Gabriella ved. Sapellani di Palazzo, 5 c. S. Martino 447
Blanchetti nob. Lanfranco, 6 v. Thesauro. 22, 92, 447
Blanchetti nob. Olimpia ved. Blanchetti, 6 via del Carmine 447
Blanchetti nob. Oreste, 6 v. Thesauro . . . 447
Blanchi Franc., neg. musica e incis., 3 v. Po 264-66-72
Blanchi Luigi e C., negoz. pianof, 32 via Cernaia. 277,704-05
Blanchin Antonio e figlio 34 v. Roma 21, 76
Blanco Alfredo, impieg., 2 v. Orti.
Blanco Gius. ved. Bracco, mag. alim., 45 v. Po. 397
Blanda Luigi, pizzicagnolo, 30 v. Saluzzo . . 402
Blandino Gius., impieg., 28 v. Garibaldi.
Blandino Natale, impieg., 14 v. Berthollet . . 836
Blando Cesare, macellaio, 24 v. S. Agostino. . 414
Blangetti Emilio, macstro-mus., 62 v. Mad. Cristi 703
Blangetti N., sarta, 15 v. Bogino 222
Blangini, impieg. ferr., 69 v. Mad. Cristina.
Blaserna Pietro, senatore (Roma) . . 435-37
Blatto Nicomede, prof., ufficio ammin., 38 corso Re Umberto 347,680,704-28
Blatto-Beria Angela, maestra, 38 c. Re Umberto, 680
Blatto-Beria Angiolino, prof. stenografia, 38 c. Re Umberto 703
Blavet di Briga nob. Enrico e Carlo, 52 v. Maria Vittoria 447
Blavet di Briga nobile Giuseppe, 52 v. Maria Vittoria 447
Blavet di Briga nobile Maria n. Muffat de St. Amour, 52 v. Maria Vittoria 447
Blavier Prosp., consigl. Soc. Ital. Gas (Palermo) 847
Blencini Flaviano, avv., 5 v. Saluzzo 708
Blengini Carolina e Dario fu G. B. 3 via S. Maria 85
Blengini Gius.ª in Caviglia 22 v. Ormea 61, 89
Blengini Vitt., ricamat., 1 v. Barbaroux . . . 240
Blengino Giac., parrucch., 34 v. Ormea . . . 344
Blengio Lorenzo, impieg., 38 v. Mazzini.
Bloch Felix, rappres., 9 p. Carlo Eman. II. . 353
Blotti e Ponterio, conserve alim. e frutta, 62 v. Venti Settembre 396, 407
Blotto Ang., capo-teen. princ., 49 v. Borgo Dora. 523
Blotto Celest., mag. alim., 11 v. Cottolengo . . 397
Blotto Raffaele, ing., perito (Biella) 727
Blum Giulio, pascia (Vienna) 800
Bo ved., panett., 59 v. Mad. Cristina 414
Bo Augusto, prod. chim. 8-85 12 v. Cibrario 292,304
Bo Chiaffredo, fornaio, 56 v. S. Secondo . . . 444
Bo Giacinto, pittore, 44 v. Venti Settembre. *pag.* 534
Bo Giacomo, 28 via Baretti 443
Bo Gio., parrucch., 9 v. Bava 344
Bo Ida, ricam. e pittr., 4 v. S. Franc. Paola 240,693,734
Bo Nicola, vinaio, 29 v. Ormea. 386
Bo Paolo, ing. ferr., 29 c. Vitt. Em II 704
Bo Prospero e Teresa, fabbr. soda e lisciva, 59 c. Vercelli (barr. Milano). . . . 297, 396
Bo Rosa ved. Bona, caffè, 29 v. Barolo 79
Bo Vincenzo, avv.-proc., 18 v. Milano. . . . 705
Bo-Sammartino Carol., levatr., 28 v. Baretti . 750
Boaglio Luigi, impieg. Ricovero di Mendicità 56 c. Casale 96
Boaglio Teresa ved. Perlo 45 v. Monti 45,57,86
Boalino sorelle, mag. alim., 460 c. Reg. Margh. 597
Boalino Carola, stiratr., 43 v. Garibaldi . . . 227
Boano Elsab., neg. vino, 305 Lingotto . . . 426
Boano Maurizio, materass., 8 v. Mazzini. . . 372
Boano e Berta, falegn., 7 v. Barolli 224
Boano-Allara A., neg. vino, 158 c. Reg. Margh. 886
Boarelli nobile Tommaso, 33 v. Mazzini . 347, 845-49-20-25
Boari Giuseppe (Ivrea) 309
Boario Candida, maestra, 44 p. Statuto. . . . 106
Boario Stef., liquor., 44 v. Nizza 381
Boario-Bertone Lina, maestra, 38 v. Gioberti . . 674
Boaro Ant., magg. a riposo, 5 v. Ottavio Revel.
Boassi Aless., decorat., 6 v Mercanti. 254
Boasso, sartoria, 3 v. Gio. Prat. 222
Boasso Amedeo, impieg., 12 v. Botero. . . . 512
Boasso Antonio fu Luigi 76 c. Vittorio Emanuele II 38,64,70,98,100,827
Boasso Carolina, tabacc., 24 v. S. Teresa. . . 548
Boasso Dom. e consorte 35 v. Foggia . 37
Boasso Giacomo, pittore, 3 v. Garibaldi. 254,686
Boasso Giorgio, pittore, 3 v. Garibaldi . . . 734
Boasso Giovanna 5 v. Le Chiuse . . . 47,77
Boasso Natale, calzol., 23 v. S. Domenico. . . 307
Boasso-Sella Lucrezia, 76 c. Vitt. Em. II. . . 574
Boba frat. e sor. fu Giov. 50 v. Saccarelli. 77
Bobani Laura, agiata, 64 v. S. Secondo.
Bobba Cesare, macellaio, 35 v. Mazzini 444
Bobba Gio., avv., giudice, 9 c. Palestro . 534,765
Bobba Pietro, avv., 46 v. S. Dalmazzo. 708-94,824
Bobba Romualdo, , professs., 9 corso Palestro 588,644-47
Bobba-Fasciotti Emilia, maestra, 26 v. Cibrario. 669
Bobbio Angela, levatrice, 46 v. Silvio Pellico . 749
Bobbio Carlo, rag., 12 c. Casale 686
Bobbio Carlo, tappezz., 10 *bis* v. S. Franc. Paola . 255
Bobbio Ces., rag. geom., impieg., 5 v. Ponte Mosca 524
Bobbio Luigi, medico assist., 8 v. Ormea . . 648
Bobbio Teresa, maestra, 40 c. Re Umberto . . 674
Boca G., organi per chiese, 43 v. S. Chiara . 278
Bocaccio, conduc., alb Ponte Mosca 372
Bocca, conduc., alb. Milano 370
Bocca frat. 17-15 librai-edit., 3 v. Carlo Alberto 260
Bocca frat. e sor. 9 v. Guastalla. . . . 44
Bocca frat. fu Andrea 6 str. di Lanzo . 46
Bocca A., sarto, 14 v. Vanchiglia. 226
Bocca Alb., calzol., 4 v. S. Donato ang. p. Statuto 307
Bocca Ang. 6-20 conc. pelli, 6 str. di Lanzo. 303
Bocca Annibale 16-37 industr., 45 v. Genova.
Bocca Ant., tratt., 12 v. Princ. Tommaso . . . 37
Bocca Bern., calz., 2 p. Gran Madre di Dio . . 307
Bocca Biagio (eredi di) vetrai, 2 v. Vanchiglia 43,256
Bocca Carlo, parrucch., 48 v. Gioberti. . . . 344
Bocca Caterina, sarta, 5 v. Po 222
Bocca Edoardo, falegn., 48 v. Stampatori . . . 281
Bocca Ernesto, alberg., 70 v. Venti Sett. . . 374,833

Bocca Ferd., , avv., 6 str. di Lanzo; *abit.* 19 v. Alfieri . . . *pag.* 46, 515 58-93 606-24-91, 708-80-99, 814-42-32
Bocca F. (Ditta) 7-03 fabbr. mobili, 19-21 v. Giulio 274-79-80-81
Bocca Franc. fu Michele 71 v. Ormea 61
Bocca Francesco, . 34 v. S. Chiara 537,681,808
Bocca G., falegn., 28 v Mercanti 284
Bocca Gio., cartolaio, ang. v. Corte d'Appello e Sant'Agostino 268-69,301,649-90
Bocca Gio., sarto, 3 v. Giulio 226
Bocca Gius., magg. a riposo, 33 v. dei Mille.
Bocca Gius. avv., 3 v. Carlo Alberto . . . 23
Bocca Gius., decorat., 47 v. dei Mercanti . 254
Bocca Gius. in Lovera 40 v. S. Domenico 23,79
Bocca Guglielmo, 6 stradale di Lanzo 396
Bocca Guglielmo, industr., 12 v. Pietro Micca.
Bocca L., elettr., 20 v. Maria Vittoria . . . 314
Bocca Luigi, med.-chir., 17 v. Bellezia . . . 736
Bocca Luigi, artic. per concia e olii minerali per macchine 11-00 19 v. Ponte Mosca, 303-53-54
Bocca Maria, maestra, 25 v. Stampatori . . . 674
Bocca Maria, bibliot., 17 v. Bellezia 609
Bocca Mariano, vetraio, 37 v. Roma 257
Bocca Martino, drapp.-lan., 18 p. Em. Filiberto. 230
Bocca Tommaso, 44 *bis* c. Carroli 550
Bocca Virg., merciaia, 28 v S. Tommaso. . . 234
Bocca-Gallo Luisa, 6 p. Solferino 581
Boccacino Clotilde, agiata, 47 v. S. Massimo.
Boccacino Franc., avv., 33 v. Garibaldi . . . 708
Boccaccio Franc., mag. alim., 47 c. Oporto 397,402
Boccaccio Maria S., macell., 49 v. Ponte Mosca 414
Boccaccio Natale, vinaio, 38 v. Ormea . . . 386
Boccadoro G., tratt., 2 v. Garibaldi 374
Boccalatte E., sart., 12 v. Basilica. 226
Boccalatte L., neg. vino, 248 v. Circonvall. . . 386
Boccardi C., magl.-tel., 3 p. Eman. Filiberto. 235
Boccardi Giac., alberg., 425 c. Reg. Margherita 373-74
Boccardi Gio., dott., direttore Osservatorio Astron. (Palazzo Madama) 646-47
Boccardi Giuseppina e figli 29 v. Bellezia . 45
Boccardo coniugi, drogh., 52 v. Mazzini 299
Boccardo Ant. fu Franc. 40 v. Canova . . 22
Boccardo Cater. Anna 42 v. Esposizione. . 35
Boccardo Emilio, ing., 23 c. Vinzaglio . . . 724
Boccardo Emilio (Ditta), chinc. merc., 40 via Milano 241
Boccardo Guglielmo, avv., 23 c. Vinzaglio.
Boccardo Luigi, teol., prof., Santuario della Consolata. 542
Boccardo Maurizio, macell., 66 v. Cottolengo . 444
Boccardo Michele, geom., perito, 5 p. Palazzo di Città 640,724-27
Boccardo Michele, paste alim., 31 v. Mazzini. 409
Boccardo Vinc., tipogr., 42 v. S. Teresa . . . 619
Boccardo e C., macell., 54 v. Cottolengo . . 444
Boccardo ing. e Caramelli, impianti elettr. 14-91 74 c. Vitt. Eman. II. . 345-26-27
Boccassino Anna, gross. drapp., 2 v. Lanino . 230
Boccassino Elisabetta, neg. frutta, 16 v. Saluzzo. 407
Boccasso G. B. 1-63 medico, 24 c. Oporto 644,736
Bocchese Pietro, prof., 24 c. Francia 660
Bocchetti Giacomo, vetturale, 78 c. Re Umberto. 363
Bocchetti Giovanna, vettur., 78 c. Re Umberto. 363
Bocchi L., decor, 6 v. Circonvallazione (Vanchiglietta) 254
Bocchia Mario, impieg. ferr., 44 v. Valperga Caluso.
Bocchialini Iacopo, avv., pubblic., 3 v. Goito 752-58
Bocchiardi, decorat., 60 v. S. Chiara. 254
Bocchiardi Lor., calzol., 3 v. Franco Bonelli. . 307
Bocchino, sartoria, 23 v. S. Donato 226
Bocchino Adele in Degregorio (Roma) *pag.* 400
Bocchino Ang., impieg. postale, 4 v. Legnano . 788
Bocchino Carlo, impieg. post., 29 v Barbaroux 784
Bocchino Felice, parrucch., 33 v. Borgo Dora. 344
Bocchino-Bonglia Costanza, insegn., 48 v. Saluzzo. 671
Boccignone Evasio, neg. vino, 9 v. Porta Palatina 384
Bocciolone coniugi 4 p. Mad. Cristina . . 48
Bocciolone Angelo, stagnaio, 34 v. Lagrange 348-40
Bocciolone Natale fu Lor. 24 v. Lagrange. 46
Bocciotti Achille, industr., 56 v. Gioberti.
Bocco Gio., 345 v. ai Ronchi (Cavoretto) . 582
Bocco Italico e C., mecc., 43 v. della Rocca. 328-34
Bocco Luigi, barcaiuolo, 366 str. Moncalieri . 205
Bocco Marianna, neg. vino (Cavoretto) 426
Bocconi frat. 18-89 emporio merci, 18 piazza Castello angolo v. Roma e v. Garibaldi angolo v. Genova. 228-29-58, 321
Boccone Michele, drogh., 4 v. Melchior Gioia. 299
Bodda Domenico, tratt., 4 c. Raffaello. . . . 374
Bodda Rosa, vinaia, 63 c. Regina Margherita. 386
Bodello Liborio, vetturale, 9 v. Mondovì. 364-62
Bodero Corinna, panett., 7 c. Vinzaglio . . . 444
Bodio Teresa, mag. alim., 119 v. Nizza. . . . 397
Bodoira frat. e sor. fu Federico 18 via Mad. Cristina 49
Bodoira Gio., negoz., 22 v. Garibaldi e 2 via Orfane 249-50-57-58
Bodoira L., 7 v. Principe Tommaso e 46 via S. Franc. da Paola 606-20, 784
Bodoira Lorenzo, , 46 c. Principe Eugenio 588
Bodoira Paolo, tipogr., 9 v. del Deposito . . 649
Bodoira-Taraglio Ang., levatr., 9 v. Deposito 498,750
Bodojra C., drogh., 7 v. Principe Tommaso . 299
Bodone Felice, neg. olii, rimp. 10 v. Bertola 405,832
Bodone Vincenza, stiratr., 9 v Montebello. . 237
Bodrone Adolfo, sost. segr., 21 v. Vitt. Amedeo II. 530
Boella, ing., 456 c. Regina Margherita.
Boella G., neg fiori, 28 v. Po 239
Boella Gio., ing., 8 c. Savona 721
Boella Gio., impieg., 40 v. Garibaldi . . . 524,616
Boella Luigi, macell., v. Bertola ang. v. Genova e 23 v. Borgo Dora 444
Boella Maria, macell., 42 v. Princ. Amedeo. . 414
Boella Vitt., fond. in ghisa 7-67 27 v. Montebello 349
Boeri Albertina, impieg post., 240 str. Casale 784
Boeri Edoardo, agiato, 51 v Maria Vittoria.
Boeri Gio., rivend. giorn., rimp. al 17 v. Nizza. 262
Boeri Livia in Ceresole 68 str. di Francia. 38
Boeri Maria, banco lotto, 16 c. Casale . . . 520
Boerio Cesare, maestro pianof., 3 v. Papacino 704
Boerio-Ferraria-Gilardini, istitut. musicale. 38 v. Carlo Alberto 703-04
Boeris coniugi 21 v. Cottolengo. 34
Boeris frat., commerc., 24 c. Oporto.
Boeris Franc., neg. orefic., 8 v. Roma . . . 247
Boeris Gio., vinaio, 74 v. Ormea 387
Boeris Giuseppina, tratt., 44 v. Carena . . . 375
Boeris Maurizio, 18 p. Castello. 647
Boeris Vitt., negoz., 49 v. Alfieri . . 220 36,354
Boero Andrea, conduc., alb. Fucina . . . 368
Boero Carlo, sacerdote, 33 *bis* v. S. Massimo.
Boero Federico, avv.-not (Favria) 720
Boero Franc., , 53 v. Massena 795
Boero G., litogr., 11 v. S. Teresa 264-65-69-71, 350, 733
Boero G., sarta, 42 v. Buniva 222
Boero G. B., armaiuolo, rimpetto al 25 via Lagrange 294, 332-37
Boero Gius., barbiere, 42 v. Buniva 344
Boero Gius., incer. pavim., 2 v. Genova. . . 254
Boero Luigi, neg. vino, 52 str. di Francia. . 387
Boero Luigia, vinaia, 71 c. S. Maurizio . . . 387

Boero Maria, mediatr. balle, 2 v. Genova *pag.* 749
Boero Michele, 27 c. S. Maurizio 615
Boero Vinc., ✣, 5 v. Carlo Promis. 24,436
Boero Severina, sarta, 24 c. Princ. Oddone . . 222
Boero e Jura, ebanisti, 27 c. S. Maurizio . . .
Boero V. e C., fabbr. camicie, 7 v. Carlo Promis. 237
Boero-Gerbino M., maestra mus., 11 v. S. Teresa 706
Boetti Antonio, 🚗, avv., 36 v. Cernaia . . . 708
Boetti Carlo di Ant. 34 v. Cernaia 27
Boetti nob. Eug., ten. col., 6 v. Mad. Cristina . 447
Boetti Michele, maggiore g. ner., 27 v. Donati.
Boetti nob Peppino, 6 v Mad Cristina. . . . 605
Boetti Sofia in Calandra 40 c. Palestro . 38
Boetti nata Cervelli nob. Elena 6 v. Mad. Cristina 447
Boetto Pierino, spec. cavalle., 6 v. Po . 237. 304
Boetto Seratino agiato, 29 v. Principe Amedeo
Boffa frat., capi-mastri, 57 c. Firenze 288
Boffa frat. e sor fu B. 45 v. Aosta 9.20.21.37
Boffa frat. e sor. fu Gio. Lorenzo 8 v. Somis. 90
Boffa madre e figlie 84 c. S. Maurizio 45,58,69,82
Boffa Alfredo, pizzic., 9 v. S. Dalmazzo . . . 402
Boffa Attilio, cano mas ro, 54 v. Venti Sett. . 288
Boffa Edoardo avv., 40 e 12 v. Perrone 46. 65
Boffa Ettore Achille geometra, 42 via Stampatori, 15 v. Beaumont e 9 corso Palestro 44,63.288 724-69-70-71
Boffa Felice, capo-mastro, 54 v. Venti Sett. . 288
Boffa Filippo 40 c Vinzaglio 42.95
Boffa Filippo 44-46 v. Magenta . . 50. 98
Boffa Gio., ca o-mastro, 42 v. Stampatori . . 288
Boffa Gio (eredi) 45 v. Beaumont . . 44,90
Boffa Lorenzo, geom. 44-46 v. Magenta 50,98
Boffa Pierina, ma stra Educat. Duch. Isabella 696
Boffa Pietro tratt. e caffett., 8 c. Palestro. . 377
Boffa C., Rossetti P. e C., marmisti, 41 via Mazzucchetti 285
Boffa-Comino Enr., avv.-proc., 6 v. Barbaroux. 715
Boffa-Tarlatta Seraf. e figlio 74 v. Cottolengo 34
Boffano Andrea, usciere, pal. Carignano . . . 628
Bolli, Serra e C., tessuti, 14 v. Corte d'Appello 232
Boffre Gio., rappres., 29 v. Carlo Alberto 354 644
Boga Maria e socie 9 v. Ormea 60
Bogani Amalia, maestra, 480 c. Reg. Margherita 670
Bogani Edvige, maestra 480 c. Reg. Margh. 662-65-78
Bogani Giov., maestra, 480 c. Reg. Margherita . 669
Bogatto Paola, maestra, 64 v. Mad. Cristina . . 674
Bogetti Adalgisa, sarta, 14 v S Teresa . . . 222
Bogetti Antonio, 🚗, 38 v. Mazzini
Bogetti Anton., calzol., 45 v. S. Donato. . . 307
Bogetti G., conducente, albergo Milano . . . 368
Bogetti Giac., bidello, 5 v. Magenta 659
Bogetti Gio., parrucch., acc. al 48 v. Mad. Cristina 344
Bogetti Giulio, 🚗, ten. colonn. a rip., 45 v. S. Chiara.
Bogetti Guido, sorelle e fra elli fu Gio. Celestino 4 v. Giusti 46.30.65
Bogetti Serafina ved., nata Luciano (Borgo Crocetta) Villa Bogetti.
Bogetto-Elena Michele (Borgo S Paolo) . . . 581
Boggero Bartol., vinaio, 4 v. S. Secondo. . . 387
Boggero Rom., impieg. daz., 49 v dei Fiori . . 490
Boggero Silvio, 🚗, maggiore, ispett. R. Ricovero di mendicità, 56 c Casale 562
Boggetti Carolina, banco lotto, 57 v. Po . . 520
Boggia Bartol., macell., 5 p Statuto. . . . 414
Boggiani Baldass., cancell. Pret., 28 v. S. Anselmo 533
Boggiatto Carlo, tratt., 246 borg. Tetti Frè. . 425
Boggio coniugi, mag. alim., 8 v. Valperga Caluso 397, 402
Boggio frat. e C. capi-mastri 19 53 e 55 c. Re Umberto 54,288
Boggio frat. e sor. isol. 427 v. Durandi 34,74
Boggio madre e figlio 9 v. Passalacqua 16,64,73
Boggio sor. fu Pietro 18-20 v. S. Agostino
Boggio Agost., bidello R. Università, 19 v. Po
Boggio Angelo, capo-mastro, 55 c. Re Umberto
Boggio Angelo, 🚗, cassiere, 44 v. Arsenale. . 42
Boggio Ant., 🚗, impresario, 44 via Quattro Marzo 43,7
Boggio Ant., falegn., 58 c. Re Umberto . . .
Boggio Camillo, ✱, 🚗 ing.-arch., 7 p. S. Martino 307-15,63
Boggio Edoardo, avv., capo-divis. Pref., 44 via Cernaia 304-0
Boggio Edoardo, neg. pellami, 4 e 2 v. The
Boggio Franc., tintore, 9 p. S Giovanni . .
Boggio Franc. fu Antonio, falegn., 120 corso Regina Margherita 84
Boggio G., impres., 40 v. Perrone 88
Boggio G., calzolaio, 6 v. Belvedere 97
Boggio Gelasio impr., 55 c. Re Umberto; *abit.* 26 v. Sacchi. 61 88
Boggio Giovanni 10 v. Bogetto 47
Boggio Gius., tintore, 25 v. Vanchiglia . . .
Boggio Gius., 🚗, impieg., 3 v. Pescatori.
Boggio Gius., avv., 6 v. Barbaroux . . 708 81
Boggio Giuseppe, maestra, 2 v. Belvedere . . 7
Boggio Irene in Boggio avv. Gius 16 v. Aosta
Boggio Isid. capo mastr., 56 c. Re Umberto 72
Boggio Lorenzo fu Ant. 34 v. Bertola . . 46
Boggio bar. Luigi, 6 v. Monteuccoli. . . . 437
Boggio cont. Maria Teresa in Fecia di Cossato (Alessandria). 43
Boggio Paolo, farm., 84 c. Vitt. E. II . . . 746
Boggio Paolo neg. vino, 3 v. Villa della Regina 97,387
Boggio Pietro, 🚗, medico, farmacista, 14 via Berthollet. 736-46
Boggio Pietro fu Ant. 34 v. Bertola . . 46
Boggio Pietro, geom., 7 v. S. Secondo . . . 724
Boggio Tommaso, prof., 48 v. Sebast. Valfrè . 666
Boggio e Albano, lattonieri, 23 v. Botero . 324-37
Boggio-Marzet Albino, proc., 31 v. Barbaroux. 715
Boggio-Merlo Gio di Batt. 47 v. Vassalli Eandi 93
Bogiatto Caterina ved., panett., acc. all'I v. Bava. 44
Bogino sor. 25 c Princ. Oddone 70
Bogino Carlo, probo-viro, 13 v. Nizza. . . . 336
Bogino Ernesto, edic. giorn., strad. di Francia ang v. Principi d'Acaja 262
Bogino Franc., impieg. ferr., 29 v. Berthollet.
Bogino Gio., decorat., 23 v. Princ. Amedeo . . 234
Bogino Pietro, latt. *Bellezia*, 12 v. Berthollet . 394
Bogino Tommaso, prof. (Lanzo) 829
Boglia D. Gio. Batt., Berro Gius., Maina e Zuccotti 44 v. Bellezia. 45, 83
Bogliaccino Gius., rappres., 8 v. Cernaia. . . 331
Bogliaccino e Vairolati, cart., 8 p. S. Giovanni 268-69
Bogliani Gio., calzol., 45 v. Princ. Amedeo . 307
Bogliassino eredi 6 v. Baretti 43,45
Boglio (*vedi* Maffei di).
Boglio Angela, insegn., 9 v. G. Ornato. . . 678-80
Boglione Carlo 10-73 ing. 29 c. Vitt. Em. II.
Boglione Dom., consigl. Assoc. Conciatori (Bra). 832
Boglione G., decoratore, 44 v. Belvedere. . . 254
Boglione Luigi, negoz. terraglie, 6 v. Rosine . . 258
Boglione Luigi forn. milit. 2-60 5 via Arcivescovado 49, 252,305
Boglione Sebast., mag. alim., 3 v. Monte Pietà 397
Boglione-Ceresa Corrado 22 v. Pr. Tomaso 70
Bognano Giacomo, parrucch., 43 v Buniva . . 344
Bognier Carlo, rag., sotto-isp. dem., 29 v. Po. 516
Bognier Efisio, negoz. terraglie, 29 v. Po . . 258
Bognier Maria, professa, 33 v. Nizza 688

Boi Luigi, 🚗, 44 v. Goito.
Boi Frotti Giacinto, medico, 44 v. Goito . *pag* 736
Boi sor. efr. di Franc. 7 v. Saluzzo. . . 8,78
Boi Carlo, ing. ferrovie, 26 v. Lamarmora . 791
Boi Carlo, merciaio, 76 c. Vitt. Em. II . . . 241
Boi Franc., calzol., 34 v. Moncalieri . . . 307
Boi Pietro, insegn., 4 v. dei Bagni 692
Boi casalegno Vittoria, agiata, 24 v. Alfieri.
Boi Paolo, diretl. tipogr., 47 v. S. Massimo . 264
Boi Gius., negoz. piano-forti, 5 v Pescatori. 277
Boi Paolo, tintore, 28 v. Maria Vittoria . . 239
Boi Petronilla, maestra ricamo, 1 v. S. Chiara. 665
Boi Pietro, sac. 24 v. Duch Jolanda 34,63
Boi Angelo, cafe-ristor. 13-51 63 barr. di Lanzo 417-24
Boi ved. e figli, neg. legna, *43bis* v. S. Donato 283
Boi Alberto, francobolli 2 v. Po. 274
Boi Giacomo, rabbino, 9 v. Pio Quinto 541-97-98
Boi Alessio, lane drapp., 76 v. Venti Sett. . 230
Boi Diamante, neg. frutta, 19 p. Vitt. Eman. I. 407
Boi Silvio, impieg. post., 46 v. Galliari . 787
Boi Gio., parrucch., 43 v. Po 344
Boi Bened., panett., 43 v. Orfane e rimp. al 6 p. Em. Filiberto 444
Boi Cesare, fornaio, 7 p. Vitt. Em. I e 27 via Moncalieri 441
Boi Domen., panett., ang. v. S. Domenico ed Orfane 444
Bolla Gius. Andrea, avv.-proc., 7 v. Finanze . 745
Bolla Nicola, paste alim., 2 p. Statuto 400
Bolla Vittoria, sarta, 26 v. Rona 222
Bollano Carlo, impieg., 6 v. Luciano Manara. 796
Bollarini G., maestro mus., 1 v. Consolata 703-04-06
Bollati Alessio, impieg., 7 c. Raffaello.
Bollati Andrea, mag. alim., 23 c. Valentino . . 397
Bollati Emanuele, prof., 🚗, 5 v. Bava. . . . 609
Bollati Ercole, impieg., 6 v Bogino 514
Bollati Franc., avv.-proc., 4 v. Siccardi. . 745
Bollati G. Andrea, avv. notaio, 4 v Siccardi 749
Bollati Giacomo, avv.-proc., 22 v. S. Chiara: *abit.*: 48 v. Gaud. Ferrari . . 593,708-45-53
Bollati Gius., mag. alim., 41 v. Boucheron e 4 v. Passalacqua 387-97
Bollati Oreste, 🚗, ingegnere, consigliere comun., 28 via Principe Tommaso. 70, 503-48, 692-97, 721
Bollati di St.-Pierre bar. Eugenio, capit. di Fregata, 3 v. Venti Settembre . . . 448
Bollati di St.-Pierre baron. Irma n. Nagina di Emarese, 11 via Finanze 448
Bollati di St.-Pierre bar. Sofia nata Nigra, 3 via Venti Settembre 448
Bollati-Rossi Adele, 28 v. Pr. Tommaso 549,692 97
Bollato Albert., dirett. Ist. 47 v. S. Anselmo . . 699
Bollattino Giacomo, callista. 25 v. Lagrange . 747
Bollea Franc., medico, 54 v. Mazzini 736
Bollea Giacomo, pizzic. (Campiglio) 449
Bollens G. B., rappres., 44 v. Cavour . . 260,350
Bollero Ang., conduc., alb. Tre Galline . . . 370
Bollero Guido, avv., 42 v. Verrua. 708-94, 814-16-26
Bollero Marcello, 8 v. Mazzini.
Bollini-Marchisio della Predosa conte Enrico . 448
Bollito Carlo, materass., acc. al 30 c. S. Maurizio 342
Bollito Carol., macell., 4 v. Moncalieri . . . 414
Bollito G. B., panett., 4 v. Franco Bonelli . . 441
Bollito e C. meccan. 7-20 33 c. S. Maurizio . 334
Bollito Oreste, meccan., 47 v. Reggio . . 335,776
Bollo frat. fu Gio. 49 v. Reggio. 73
Bollo Enrico, 49 v Reggio 776
Bollo Luigi sacerd., 5 v. Arcivescovado 40
Bollo M., mag. alim., 31 v. Principi d'Acaja . 397
Bolmida Carlo, 🚗, avv., 1 v. Milano . 545-79-84 669,708-75,808-33
Bolmida Enr. ved. Bay 29 v. Carlo Alb. *pag.* 23
Bolmida Felice, rag., impieg., 44 v Ponte Mosca 793
Bolmida-Rosso Palma, ispettr., 4 v. Milano . . 660
Bologna sorelle fu Luigi 44 v. Nizza 39,58,78
Bologna Achille, avv.-proc., 2 v. Mercanti. *abit.* 20 v. Massena 715
Bologna Anna, vinaia, *6bis* v Ormea 387
Bologna Felicita, sarta, 10 v. Vanchiglia. . . 222
Bologna Ferd., procurat., 44 e 46 v. Bellezia 745
Bologna Gius., vinaio, 6 v. Bava 387
Bologna bar. Luigi ingegnere, 4 via Napione 58,448,507,721-63,835
Bologna nob. Luigi, Andrea e Paola, 4 v. Napione 448
Bologna Maria ved., pizzic., 43 v. della Zecca. . 402
Bologna bar. Rosalia nata Cova, 4 v. Napione. . 448
Bologna Virginio, veritie, daz., 446 c. Vitt. Em. II 490
Bologna-Mogliotti Annetta, 24 v. Baretti.
Bolognesi Alfonso, impiegato, 50 v. dei Fiori 618
Bolognini Ferdin., macell., 4 v. Moncalieri . . 414
Bolognini L. G., magl.-telerie, 43 v. Basilica 234-35
Bolognini Leopoldina in Moisio 35 v. Vanchiglia 95
Bolognino fratelli e sorelle fu Gio. 24 via Monte di Pietà 56
Bolognino Ambrogio Gius., ing., 24 v. Monte Pietà 721
Bolognino Angela ved., tratt., 18 v. Garibaldi. 375
Bolognino Franc., sost.-segr., 44 p. Castello . . 530
Bolognino G. B., commest., 88 barr. di Milano. 418
Bolognino Gio., tratt., 70 barr. Milano . . . 424
Bolognino Gio. (Ditta), telerie, 24 v Monte Pietà 234
Bolognino Gius., macell. (barr. di Milano) . . 424
Bolognino Gius. esattore, 74 v. Nizza.
Bolognino Veronica 5 v. Le Chiuse . . 47,77
Boltri Carlo, 🚗, pres. Corte d'Appello a riposo, 7 v. Orfane
Bolzoni Gio., 🚗, direttore liceo music., 46 p. Castello 606-67,703
Bombara Gio., offico, 4 p. Vitt. Eman. I. . . 346
Bombrini bar. Candida ved. Jorteau 36 v. Magenta 50,400
Bon Gius. ing., 3 v. Fabro . . 8,35,579,724-70
Bona, farmacista, 20 v. Massena.
Bona Adolfo, 🚗, avv. proc., 3 piazza dello Statuto . . . 500-94,606-25-93,708-77,835
Bona Alcide, ingegn., 48 v Sebast. Valfrè. . 767
Bona Aless., rag. 17-69 36 v. Accad. Albert. 730
Bona Amedeo, impieg. post., 26 v. Baretti. . 784
Bona Basilio, 🚗, fabbr. stoffe (Caselle Torinese) 48 v. Sebast. Valfrè . . . 580-86-99,765-96
Bona Carlo, 🚗 (Roma) 809
Bona Carlo Emanuele, 🚗, 6 72 tipogr. 3 via Ospedale 263
Bona Carolina, ved., commest. Mad. Campagna. 449
Bona Ern. Flaminio, avv.-proc., 44 v. Scuole. 708 45
Bona Giacomo, impiegato, 406 v. Valdorta. . . 648
Bona G. B., 🚗, fu Gio. Lor. 33 v. Campana. 22
Bona Giulio, tipografo, 34 v. Mazzini.
Bona Gius., fabbr. carrozze, 36 v. Ponte Mosca 278
Bona Luigi, cassiere, 3 v. Reggio 826
Bona Luigi, materass., 44 v. della Rocca. . . 312
Bona Luigia, agiata, 52 v. Ormea.
Bona Maurizio, 🚗, 42 v. Saluzzo.
Bona Maurizio, 🚗, 44 v. S. Teresa (Banco di Roma) 820
Bona Sisto Ces., 🚗, impieg., 41 v. Amedeo Avogadro 623,802
Bona Vinc., tipogr. 6-72 3 v. Ospedale . . 263
Bona-Malcotti Maria, 3 p. Statuto 594
Bona-Veggi Luigi avv., 24 v. Bidone . 47,708
Bonacossa A., 🚗, ing. prof., 22 p. Vitt. Eman. I. 651
Bonacossa Gio. Franc., pastice. e panett., 7 piazza Statuto. 393,444

Bonacossa Maria in Grosso 24 p. Emanuele Filiberto . . . . . *pag* 40,44
Bonacossa Marco, impieg., 45 v. Pastrengo.
Bonada Giacomo, impieg. ferr., 44 v. Petrarca.
Bonade Giuseppe, industriale, 4 v. Pietro Micca.
Bonade e C., sierist. spagn., 73-75 v. Madama Cristina 774
Bonagente Crispino, magg. (Campo di Crimea). 523
Bonaglia Anna, neg. vino, 420 strad. Lanzo . . 425
Bonaglia Ennio Ezio, impieg. ferr., 44 v. Saluzzo. 794
Bonaglia Leandro, fabb. mobili, 46 v. S. Dalmazzo 274
Bonaldi coningi, vinai, 44 v. Napione. . . .387
Boname Arnold, ing., 4 v. Cigna.
Bonamico Cater. ved. Triulzi 3 c. Palestro 63
Bonamico Domenico, avv., 59 c. Oporto . . .769
Bonamico Maur. Gius. avv., 24 v. Santorre Santarosa 86
Bonamico Paolo, ing., 4 v. Sagliano 724
Bonamico e C. 18-24 conceria, 6 v. Monte Bianco e 55 c. Vercelli. 303
Bonamore Luigi, 5 v. dei Fiori 642
Bonamore Rina, maestra, 5 v. dei Fiori 677
Bonanate Elisa, tintoria, 34 v. Sacchi 239
Bonanate Emilio, agiato, 7 p. Solferino.
Bonanate Filippo, assist., 71 v. Gioberti . . .524
Bonanate Giovanni, 41 v. Princ. Amedeo . . 614
Bonanate Natale, calzolaio, 20 v. Bellezia . . .307
Bonanatte Ilde, sarta, 41 v. Principe Amedeo. 222
Bonanati Maddal., ved., banco lotto, 456 c. Regina Margherita. 320
Bonansea Emilio, agiato, 2 v. Boucheron.
Bonardelli G. B., impieg., 5 v. Ottavio Revel.
Bonardelli Luigi, parrucch., 124 c. Reg. Margh. 341
Bonardi ved., merciaia modista, 22 v. S. Secondo 225-41
Bonardi (Ditta), automobili, 3 v. Piazzi 335-36-37
Bonardi Adele, insegn., 28 c. Vitt. Em. II . 475
Bonardi Alberto, magl.-tel., 24 v. Po 235
Bonardi Andrea, protoviro, 44 v. Mazzini . .536
Bonardi Ercole, prof., 28 c. Vitt. Em. II. . . .657
Bonardi Gio., conduc., alb. Corona Grossa e Tre Galline. 366-69-70 71
Bonardi Gius., tabacc., 29 v. Garibaldi . . 548
Bonardi Giuseppina, sarta, 22 v. S. Secondo 222
Bonardi Michele, capit., 17 v. Lagrange . . .655
Bonardi Ninfa, stiratrice, 3 vic. Tre Quartini . 237
Bonardi Teresa ved. Massaglia e figlio Gio. 44 v. Arsenale. 40
Bonardi Teresa, levatr., 37 v. Princ. Amedeo 750
Bonardo Vincenzo, segr., 5 v. S Massimo.
Bonarelli conte Guido, dott., assist. Museo Geol., pal. Carignano 636-46
Bonaretti Nat., medico, *1bis* c. Francia 580,695,736-75
Bonasso Alessio, magg. in ritiro, 25 v. Orfane.
Bonat-Marchel Fedele, drogh., 34 v. Carlo Alb. 299
Bonati Riccardo, impieg. post., 45 v. dei Fiori 786
Bonatto Ang. ved. Cumau, sarta, 19 via Lagrange 222, 304
Bonato Ant., custode, 8 v. Andrea Doria . . .514
Bonatto Carlo, lattoniere-gaz., 9 v. Cuorgnè. 324-40
Bonaudi Demetrio, pens. govern., 44 v. Ettore de Sonnaz.
Bonaudi Emilio, avv.-proc., 9 v. Scuole, *abit.* 9 v. Ettore Sonnaz. . . . 534,697,708-45
Bonaudi Vincenza, agiata, *1bis* v. Rosine.
Bonaudo frat., conduc., alb. Tre Galli . 366-70
Bonaudo frat. e sor. 9 v. del Carmine. . 24
Bonaudo Carlo e Lucia fu Gius. 44 p. Em. Filiberto 35
Bonaudo Carlo, impieg., 17 v. Ponte Mosca.
Bonaudo G., vetraio, 3 v. Garibaldi. . . . 2 7
Bonaudo Giac., tratt., 44 v. Issilia (barr. S. Paolo) 424
Bonaudo Gio e Luigi fu Fel. 5 v. Deposito p. 33
Bonaudo Virginia fu Mattia 44 p. Em. Fil. 35
Bonaudo-Ardizzone Giulia, maestra, 45 corso Princ. Oddone. 669
Bonavera, conduc., alb Rosa Bianca. . . .366
Bonavera Adele in Bonelli 36 v. Orfane . 60,73
Bonavera Aless. 8 v. Bonafous . . . 35-74-72
Bonavera Gio., (Oneglia) 90
Bonavera Giulia in Rossi 5 p. Statuto . . 90
Bonavera Lorenzo, dott. 3 c. Palestro. . 85
Bonavero Maria, ved., mag. alim, 29 v. Baretti. 397
Bonavera Pietro, 41 v Nizza 612
Bonaveri Felice, fornaio, 4 c. Vercelli. . . . 44
Bonaveri Gius. neg. frutta, 34 v. Borgo Dora 507
Bonavia Fiorenzo, tratt., ang. v. Gazometro e Assietta . . . . . .
Bonavia e dott. Mione, farm., 10 p. Vitt. Em. I . 746
Bonavita Salvat. fabbr. mobili, 44 v. Montevecchio 274
Bonazzi Franc., consigl. Cassa Naz. Prev. (Milano) 695
Bonbonati Franc., prof. mus., 59 v. Mad. Cristina 705
Bondimas, magg. a riposo, 29 v. Lagrange.
Bondini, capitano, 40 c. Casale.
Bondon sorelle, sarte, 26 v. Gioberti 222
Bondon Ippolito, usciere, 26 v. Gioberti. . .513
Bondonno Carlo conduc., 75 c. Principe Oddone 70,365-66-67-68-70-74
Bonelli (succ. Cordoni e Cozzo) 15-76 farm., 25 v. delle Orfane 746
Bonelli Agost., vettur., 46 v. Canova 362
Bonelli C., cartol., *4bis* v. S. Donato. 369
Bonelli Carlo, calzol., 47 v. Cibrario 367
Bonelli Cesare, , ten. gen., 43 v. Zecca. 401
Bonelli Enr., , ing. 13-28 26 v. Sacchi 63 651,721,820
Bonelli Gius., magg. in ritiro, 4 v. Pio Quinto.
Bonelli Maria e figli 60 v. Galileo Galilei . 39
Bonelli Michelang., , ing., 66 c. Vittorio Eman. II. 724,828-34
Bonelli Natalina, neg. frutta, 9 v. Torquato Tasso. 407
Bonelli Oreste, impieg. post., 31 v. Princ. Tomm. 787
Bonelli Pietro, , notaio, *4bis* v. Ospedale 749
Bonelli Rosa, pettin., 47 v. Cibrario 343
Bonelli-Martini Maria (Grugliasco) 387
Bonello Luigi, avv., 9 v. Andrea Doria.
Bonello Maria, modista, 9 v. Andrea Doria. . 225
Bonera Franc., tappezz., 4 v. Piana. 255
Bonesio Alberto, maestro, 65 v. Colli. 670
Bonesio Italo, impieg., 21 v. Bogino 515
Bonesio Maggiorino, conduc., alb. Fucina 365-70
Bonesio Ortensia, dir. Istit. Rosine, 9 v. Rosine. 569
Bonesio Pietro, impieg., 63 v. Saluzzo.
Bonesio Secondino, industr. 19 c. Vinzaglio.
Bonessi Ezio (cieco), 435 v. Nizza 605
Bonessa Maria calzol., 7 v. Bellezia. 307
Bonesso Erminia, tratt., 496 str. Circonvallazione (barr Milano) 424
Bonesso Filippo, drogh., 494 Mad. del Pilone 449-24
Bonetta Marianna 47 v. Saluzzo 78
Bonetti Carlo, geom., impieg., 43 v. S. Teresa. 487
Bonetti Crispino, rappresentante, 4 galleria Geisser e 80 c. Vercelli 353-84
Bonetti Francesca, maestra mun., 43 v. S. Teresa
Bonetti Gio., conduc., alb. Gran Mogol. . . .372
Bonetti L., calzol., acc. al 12 v. Cavour . . .307
Bonetti Lodov., falegn., 25 v. Nizza 284
Bonetti V., scult. in legno, 38 v. Berthollet . 273
Bonetto Amalia, maestra, 16 v. S Secondo . .673
Bonetto Bartolomeo, impieg., 50 v. Nizza. . .618
Bonetto C., materass., 405 v. Nizza 312
Bonetto Domen., mag alim., 35 v. S. Chiara. .397
Bonetto Domenico, tabacc., 60 v. S Chiara . .549
Bonetto Enrico, disegn., 43 v. S. Anselmo . 733-84

Bonetto Gius., liquorista, 14 p. Em. Filib . *pag.* 384
Bonetto L., fabbro-ferr., 250 borg. Pilonetto . 449
Bonetto Orazio, alberg. (borg. Vanchiglietta), . 447
Bonfante Anna (Ivrea) 39
Bonfante Giacinto, maestro, 2 v. S. Teresa . . 680
Bonfantini Ant., ing., 44 v. Monferrato . . . 724
Bonfantini Gio, geom., 44 v. Monferrato . . . 724
Bonfantini Mario, elettr., 44 v. Monferrato . . 344
Bonfiglioli Luigi, prof., 5 v. Montebello . 666-67
Bonfili (*vedi* Treves di).
Bong Alb., Società German., 9 v. Assietta . . 778
Bongera Luigi, panieraio, 21 v. Porta Palatina e 45 v. Ponte Mosca. 244
Bonghi Vitt., prof., 26 v. Drovetti.
Bongiovanni Bianca, agiata, 28 v. Garibaldi.
Bongiovanni Cesare, , medico, 4 via Barbaroux 431,554,614,735-36
Bongiovanni Giuseppe, prof., 6 v. Mercanti.
Bongiovanni Luigi, paste alim., 4 v. Montebello . 409
Bongiovanni Mich., ing., impieg., 92 c. Vitt. Em. II. 487
Bongiovanni Felice, tal acc., 52 v. Cottolengo 549
Bongiovanni Maur., tratt., 6 v. Berthollet . . 376
Bongiovannini Erminia, prof.ª, 25 v. Mad. Crist. 658-62
Bongiovannini Franc., , Provveditore Studi, 49 v. Galliari 502-06,637-83
Bongiovanni Francesca ved. Lana, velturale, 45 v. Mazzini 364
Bongiovanni G. B., impieg., 5 v. Berthollet . 804
Bongiovanni Gio. (Ditta), tornit., 29 v. Principe Amedeo 274,348
Bongiovanni Lazzaro, sac. 72 v. Saluzzo. 78
Boni Giulio, , 3 v. Finanze 554-74
Boni Stef., , ing., isp. ferr., 43 v. Cibrario 793-95
Bonicatti Vinc. 6-24 fabbrica seterie (Borgata Sassi) 249-20 24-40-52
Bonicatto Dom., mag. alim., 36 v. Marocchetti 397
Bonicelli Enrico, ing., 45 v. S. Giulia . . . 667
Bonicelli Ernesto, dott., 4 v. Carrozzai 658-83,736
Bonicelli Giselda, maestra pianof., 56 v. dei Mille 704
Bonicelli Maria, profª, 41 v. Garibaldi . . 662-65
Bonican Paolina, panett., 7 v. Tarino 444
Bonifacio Franc., maestro mus., 6 vic Montone. 573
Bonifetti Fortun., lan.-drapp., rimp. al 58 via Venti Sett. 230-44
Bonifetti Luigi, viagg., 43 v. Lagrange.
Boniforti Savina, profª., 70 v. Venti Sett. 658-62
Bonin Guglielmo, assist., 29 v. S. Secondo . .569
Bonini Carlo Federico, , ing. prof., 29 via Principe Amedeo 654-87,724-55
Bonini Gerardo (Ditta), fabbr. bambole, 34 v. Roma 245
Bonini Pio, rag. sotto-cass., 4 c. Duca di Genova . 796
Bonino frat., lavori in cemento, 8 v. Piazzi . 287
Bonino, calzol., 45 p. Statuto 307
Bonino coniugi, tratt., 402 c. Reg. Margherita . 377
Bonino frat., conduc., alb. Tre Galli . . 363-67
Bonino frat., scult. marmo, 24 v. S. Ottavio. . 734
Bonino sor., fabbr. nastri seta, 13 v. Corte d'App 320
Bonino sor. e Zanotti eredi 3 p. Em. Filib. 35
Bonino ved., stiratr., 27 v. S. Domenico . . . 237
Bonino (Ditta) di Martini Ang., palloni aereostatici, 436 c. Reg. Margherita 270
Bonino Aless., calzol., 8 v. Fucina 307
Bonino Alfieri, drogh., 4 v. Pietro Micca. 299, 834
Bonino Avventino, proboviro, 48 v. Aosta. 535-36
Bonino Carlo, elettr., 24 c. Vitt. Eman. II. . . 345
Bonino Cater., fornaia, 12 v. Viotti 411
Bonino Clementina, maestra, 33 v. Garibaldi . 674
Bonino Ernesto, 3 v. Principe Tommaso . . . 600
Bonino Franc., 30 v. dei Fiori 766
Bonino Franc. Matteo, mag alim., 7 v. Finanze . 397
Bonino G. B., prof., 6 e c. Vitt. Eman. II. . 659,702
Bonino G. B., viagg., 102 c. Vitt. Em. II.
Bonino G. T., cartol., 4 v. Viotti . . *pag.* 269
Bonino Gio., parrucch., 34 v. delle Orfane . . 344
Bonino Gio., salsament., 5 v. Massena 402
Bonino Gius., incis. in metalli, 20 v. Po. . . 272
Bonino Gius., macell., 54 v. S. Quintino . . 444
Bonino Gius., , medico 7-01 50 v. Venti Settembre 559,736-44
Bonino Gius., notaio (La Loggia) 720
Bonino Giuseppina ved., drogh., acc. al 74 v. Ormea 299
Bonino L., fabbr. carrozze, 40 v Cuorgnè . 278
Bonino L. fu Felice, fiori artif., 9 v. Garibaldi. 259
Bonino Lorenzo, avvocato, 8-92 42 via Pietro Micca 506-80,708-804
Bonino Luigi, trine e merletti, 9 v. Garibaldi . . 220
Bonino Luisia, commest. 238 Tetti Frè 449
Bonino M., mercerie, 8 v. Rivara (borg. Campid.). 424
Bonino Madd., commest., (borgo Vittoria) . . 449
Bonino Maria, tratt., 87 borgo Monte Rosa . . 424
Bonino Marianna, pizzic., 37 v. Mad. Cristina . 402
Bonino Natale, , 6-67 *uff.* 6 v Gaudenzio Ferrari; *abit.* 5 v. Carlo Alberto. 240,588-89
Bonino Oreste e Gatti C., leg., libri. 54 v. Ospedale 268
Bonino Pier Ant., dott., 50 v. Venti Settemb. 559,744
Bonino Pier L., sost. segr., 53 v. Cibrario . . . 530
Bonino V., fotografo, 26 p. Castello. 265
Bonino Virginia, 6 v. Corte d'Appello . . . 646
Bonino Vitt., ing., 52 c. Reg. Margherita . 633-36,724
Bonnesegni Romeo, maest. mus., 40 *bis* v. San Francesco da Paola 667
Bonis Roberto, litogr. 17-61 Gall. Umberto I. 264-69
Bonis Vitt., materass., 216 Mad. Campagna. 424-22-23
Bonisconti Clelia Maria, maestra, 8 p. Gran Madre di Dio. 680
Bonisconti Gius., droghiere, 42 v. S. Massimo 299
Bonisconti Luigi, pizzic., 39 barr. di Leynì . 448
Bonisconti-Bissone Ang., maestra, 8 p. Gran Madre di Dio. 670
Boniscontri Vincenzo case. Druetto (R. Parco) 835
Boniscontro Carlo Tomm. 27 *bis* v. Ponte Mosca 68
Boniscontro Celeste, proboviro, 27 v. Orfane . 535
Boniscontro Cesare, medico, 44 v. S. Secondo: *abit.* 8 v. S. Anselmo 556,736
Boniscontro F., prod. chim. 9-99 3 v. Robilant 292
Boniscontro Eug., rappres., 5 v. Scuole . . . 354
Boniscontro Gius., neg. vino, 27 *bis* v. Ponte Mosca 384
Boniscontro Luigi, dottore, farmacista 12-01 66 c. Vitt. Eman. II . . . 582,620-38,746,832
Boniscontro Tomm., vinaio, 1 c. Emilia . . . 387
Boniscontro Vinc. 52 v. Princ. Amedeo. 69
Bonmassar Orsola, tratt., acc. al 26 v. S. Agostino. 378
Bonnefon-Craponne Adele, 8 c. Vitt. Em. II. . . 575
Bonnefon-Craponne Luigi, 8 corso Vittorio Emanuele II 574,600,827
Bono Aless., rag., esportaz. 26 v. Accad. Albertina 335
Bono Ant., tratt., 4 v. Rossini. 377
Bono Ant., dirett. R. ufficio metr., 9 v Nizza . 517
Bono Ant. Franc., rag. impieg., 44 v. Garibaldi . . 486
Bono Carlo, prof., violonc., 24 v. Cernaia . . 705
Bono Claudio, maestro mus., 24 v. Cernaia . 703
Bono Dom., 77 v. Mad. Cristina 618
Bono Elvira, maestra, 24 v. Cernaia . . . 674-89
Bono Ernesto 27 strad. di Francia. . . . 38
Bono Eug., fabbr. orefic., 3 v Carlo Alberto . 247
Bono Franc., parroco (Pozzo Strada) . . 421,540-80
Bono Francesca, tratt., 94 c. Reg. Margherita . 374
Bono Gius. e figlio, merc.-sart, 29 v. Garibaldi. 226-28
Bono G. B., banco prestiti, 33 v. Accad. Albertina. 356
Bono Luigi, lavori in cemento, 35 v. Avigliana . 287-88
Bono Marianna, rivend. giornali, rimpetto al 58 c. Vitt. Em. II 262
Bono Rosa Cater., mag. alim., 2 v. S Giobbe . 397

Bono Stef., ✙, ✉, dirett. superiore RR. Poste, 58 v. Venti Settembre . . . . . *pag.* 783
Bono-Berardi M., sarta, 3 v. Carlo Alberto . . 222
Bono-Valdimiro Carlo, 34*bis* v. Maria Vittoria . 736
Bonomi Gius., calzol., 38 v. S. Franc. da Paola . 307
Bonomi L. falegn., 29 v. Principe Amedeo. . 284
Bonomi Luigi, calzol., 8 v. Pietro Micca . . 307
Bonomi Remo, rag., 25 v. Monginevro 799
Bonomi Teresa, maestra (pal., Carignano) . . . 665
Bonomi-Pianta Carlo, maestra ricamo, 45 v. Bogino 665
Bonomi-Seratino Clelia, 3 v. Maria Vittoria . 628
Bonomo Franc., impieg. post., 48 v. Botero . . 784
Bonomo Gio., neg. cavalli, 24 v. Mad. Cristina . 360
Bonomore Armando, rag., v. 5 dei Fiori . . . 730
Bonopera Eriberto, impieg. post., 2 p. Carlo Felice 784
Bonora Gio. Batt., avv., 8 v. Orto Botanico.
Bonora Stef., mag. alim., 20 v. Silvio Pellico 397-402
Bonotto Giac., caffè ristor., 2 p. Carignano 379,824
Bonpensiero Mich., impieg. ferr., 38 v. Gioberti.
Bonsignore Lor., musico, 45 v. Duch. Jolanda . 606
Bontade Gius., banco lotto, 48 v. Barolo. . . 520
Bon'ardelli Lodovico, rappres., 43 v. Gioberti . . 353
Bontempo Franc., pens. ferr., 41 v. Monferrato.
Bonvicini Vinc., parrucch., 9 v. Montebello . 344
Bonvicino Cesare, 🚗 3-05 37 v. Galliari.
Bonvicino Lorenzo 🚗 6 v. Calvo 21,78
Bonvicino Velasco, agiato, 19 v. Mazzini.
Bonvillaret (*vedi* Ceresa di).
Bonzanino famiglia, 45 v. Ottavio Revel.
Bonzanino frat., fabbr. maglie, 49 v. Napione. 234,353
Bonzanino Gabriele, prof., 49 v. S. Teresa.
Bonzo (*vedi* Valfrè di).
Bonzo Gius., maestro, 27 v. Napione . . 608-09-76
Boragni Gio., panett., 40 p. Statuto 444
Boragni Gius., mag. alim., 1 v. Bellezia . 397,407
Boralevi Eug. e C., commiss. di banca, 20 v. Cavour. 218
Boranga Ant., impieg. post., 28 v. Giacinto Collegno 786
Borani frat. e sor. fu Biagio 🚗 9 v. Corte d'App 31,84
Borani Caterina fu Giac. 🚗 45 v. Prin. Amedeo 69
Borani Mario, 49 v. Principe Tommaso . . . 765
Bormo Vinc., pens. gov., 50 v. Nizza
Boratti frat., trattori, 24 v. Carlo Alberto . . 374
Borbier-Prelli, agiato, 49 v. della Rocca.
Boratto Ang., rappres., Dock, 6° compart.; *abit.*, 36 v. Cernaia 353
Borazzo Giovanni, avv., 7 v. Allioni
Borbatti Luigi, impieg., 37 v. Napione.
Borbonese coniugi 🚗 27-34 v. Bellezia . . 45
Borbonese frat. e cognata Mancardi 🚗 12 via Porta Palatina 68
Borbonese contessa Adele in Viglietti 🚗 40 v. Roma 24,67,69,76
Borbonese Carlo, impieg., 5 v. delle Rosine . 486
Borbonese Emilio, ✙, segret. Museo Civico, 4 v. Vanchiglia 573-83-95-96,823
Borbonese Gustavo, impieg., 5 v. delle Rosine . 342
Borbonese Marianna ved. Promis e figlie 🚗 7 p. Vitt. Em. II 43, 69
Borbonese Stefano, 40 v. S. Domenico . . 613,780
Borbonese Virginia in Siccardi 🚗 5 via Barbaroux 43
Borbonese Vitt., impieg., 4 v. Vanchiglia . . . 560
Borbonese-Brunati Camilla, 4 v. Vanchiglia.
Borca coniugi, drogh., ang. v. S. Anselmo e Berthollet 299
Borca Carlo, vetturale, 89 v. Nizza 360
Borca Dom., materass., 10 c. Duca di Genova. 312
Borca Gio., macell., 47 v. Porta Palatina e 4 v. Venti Sett. 444
Borca Gio., (eredi) vettur., 45 c. S. Marizio. 362-64
Borca Teresa, stallaggio, 45 c. S. Maurizio *pag.* 37
Borda Andrea, prof., 27 v. Baretti 66
Borda Felice, ✉, ing., 9 v. Saluzzo . 434,5 66
Borda Gius., camb. 15-40 20 v. Ospedale *abit.* 2 p. Madonna degli Angeli . . . 24
Borda G., mercerie, 49 c. Vitt. Eman. II . . . 20
Borda Michele, agiato, 6 v. Vanchiglia. . . . 7
Bordano Gio., magl.-tel., 43 v. Principe Amed. 2
Bordano Emilio, ispettore post., 34 c. Siccar. 72
Bordel-Marchetti Eusebio, proboviro, 18 v. S. Anselmo 306-37
Bordel-Marchetti Gio., liquor., 44 v. Lagrange 38
Bordese Leonilla, 19 v. Principe Tommaso.
Bordese Margh., podinatr., 3 v. Fiochetto . . 34
Bordiga Gio., fabbr. cucine econ., 24 v. Principe 296
Bordiga Gius., 17 v. Assarotti 66
Bordiglia Felice, fornaio, 23 c. Reg. Margherita 411
Bordigioni Ivo, ing., 9 v. S. Secondo.
Bordino Angelo, geometra, 63 v. Mad. Cristina
Bordino Gaud., 10 v. Tiepolo.
Bordino Pietro, verific. daz., 116 c. Vitt. Em II 490
Bordisso Franc., prof. violino, 24*bis* v. Carlo Alberto 704
Bordo Gugl., sind. Cred. Ital. (Parig.) 86
Bordone Amprimo, calz., 40 v. Garibaldi . . 306
Bordone Bartol., cazol., 36 v. Ormea 307
Bordone Carlo, legat. di libri, 8 v. Orfane. . . 268
Bordone Giacomo, vinaio, 38 v. Montebello . 387
Bordone Luigi, maestro pianof., 25 v. Berthollet 704
Bordone Luigi, conduc., alb. Firenze 367
Bordoni Sebast., neg. burro, 26 v. Galliari . . 396
Borel Clem., alberg., 2 v. Melchior Gioia . . 575
Borella Cand., ✉ 🚗 ing. (eredi), 46 v. Ospedale 62
Borella Emanuele ing. ferr., 6-15 43 v. Ponte Mosca 721,75-93,824-22
Borella Felice, ingegn., 48 v. Ospedale . . . 721
Borella Gius., ebanista, 24 v. S. Dalmazzo . . 279
Borella Onorato, vetr.-specch., 44 v. Saluzzo 237-58
Borella Silvio, ✉, gen. a riposo, 88 c. Vitt. Em. II.
Borelli, sartoria, 4 v. Botero 226
Borelli eredi di G. B. 🚗 4 v. S. Tommaso 86
Borelli frat. (Ditta), forn. per calz., 23 v. Nizza 274
Borelli zia e nipote 🚗 20 v. S. Agostino . 85
Borelli Alfredo, 🚗, dott., palazzo Carignano . 628
Borelli Bartolomeo, ✉, ingegn., senat. (Genova). 824
Borelli Elena in Bertolini 🚗 59 c. Oporto . . 85
Borelli Ernesto, ing., 28 c. Oporto, ... 724
Borelli Enzo, insegn., 18 p. Castello 689
Borelli nob. Franc. nata Cornero, 2 v. Cavour . 448
Borelli Gio., tratt., 25 v. Borgo Dora . . . 378
Borelli G. B., farmac., *abit.* 7 v. Venti Settemb.
Borelli G. Guido, 🚗, maggiore, 9 v. Cibrario 768
Borelli conte Guido di Giacinto. 448
Borelli Gio., fabbro-ferr., 3 v. Porta Palatina. 338
Borelli Gio. e Michelang. fu G. B. 🚗 6 via delle Rosine 76
Borelli Isaia, teleg., 60 v. S. Chiara 785
Borelli Lorenzo, dott., 25 v. Alfieri.
Borelli M., modista, 4 v. Cappel Verde . . . 225
Borelli Maria, ved., levatrice, 3 v. Cibrario . 750
Borelli Michelangelo, viagg., 5 v. Volta.
Borelli Ott., medico, 30 v. dei Mercanti . . . 736
Borelli Pietro, geom., impieg. munic., 39 v. Cibrario 486,537
Borelli Pompeo, 🚗, 🚗 40 v. Gioberti. 42,47,52
Borelli, Pavesio e C., prodotti chimici 6-76 48 via Ospedale 292-95
Borelli-Lanza Gio., tratt., 62 c. Galileo Galilei . 375
Borelli e Schenone, chincagl.-ferramenta, 23 v. Nizza. 318-20

Borello, scampoli, gall. Geisser . . . . . *pag.* 229
Borello frat., fabbr. pennelli, 26 c. Vinzaglio . 302
Borello frat., affitta cavalli e vetture, 52 corso Casale 360
Borello Achille, vetturale, 52 c. Casale . . . 364-64
Borello Aless., fornaio, 23 v. S. Quintino . . . 411
Borello Angela, maestra, 56 v. Magenta . . . 680
Borello Ant., pizzic., 28 v. delle Orfane . . . 402
Borello Carlo, calzolaio, 28 v. S. Secondo . . 307
Borello Carlo, vetturale, 52 c. Casale 361
Borello Emilio, tratt., gall. Umberto I . . 373-75
Borello Enrico, vetturale, 52 c. Casale . . . 361-64
Borello Domenico, fabbr. carrozze, 4 v. Drovetti 278
Borello Eugenio, vetturale, 50 v. Mazzini . . 360-64
Borello Eurosina, insegn., 47 v. S. Massimo . . 702
Borello G. B., macell., 17 v. Mazzini 414
Borello Giac., 17-74 legn. da lavoro, 155 via Nizza. 279,350
Borello Giovanni 🚗 43 v. Artisti 41
Borello Gio., fabbr. cascami, cotone, juta, ecc., Lorgata Lucento. 234
Borello G. o., tratt., 8 c. Casale 374
Borello Giovanni, 🚗, orologiaio, rimp. al 32 via Mazzini 248, 565-77-82 776-80-84
Borello Gius., pizzic., 23 v. Po e 28 v. Cernaia 402 05
Borello Gius., fornaio, 30 v. Maria Vittoria . . 444
Borello Gius., vettur., 50 v. Mazzini 364
Borello Luigi, macell., 6 v. Amedeo Avogadro 444
Borello Maggiorino, tratt., 24 v. Genova. . . 376
Borello Maria Teresa, maestra, 26 c. Vinzaglio. 679
Borello Margh. 🚗 3 v. Franco Bonelli . . 38
Borello Michele, macellaio, 32 via Cernaia. . 444
Borello Oscar G., insegn., 47 v. S. Massimo . 703
Borello Virg., uffic. giudiz., 5 v. Magenta . . 533
Borello-Ferrari Vittoria, levatr., (Barca di Stura) 420
Borella Gius., falegn., 433 v. Nizza 281
Boretti Pietro, latton.-gaz, 29 v. S. Franc. Paola. 324
Boretti, tornit. legno, 410 c. Reg. Margherita . 273
Boretto sorelle, pizzic., 29 v. S. Franc. Paola. . 402
Borgarelli Paolo, geom. 15-36 20 v. Madama Cristina. 724
Borgarello frat., magl. e tel., 44 v. Caselle . . 235
Borgarello sor. fu Dom. 🚗 47 v. Cottolengo . 31
Borgarello Annetta fu Dom. 🚗 39 v. Galvani. 40
Borgarello Carlo (Trofarello) 830
Borgarello Felice, torn. legno, 449 c. Reg. Margherita 273-74
Borgarello Gio., agiato, 42 c. Princ. Oddone.
Borgarello Gius., cambista, 1 v. Genova . . . 218
Borgarello Gius., mecc., 4 p. Mad. Cristina.
Borgarello Gius., vinaio, 4 v. Orbassano . . 387
Borgarello Lucia, agiata, 9 v. Alfieri.
Borgarello Vinc., 43 v. Nizza 836
Borgarino sor., paste alim., 24 v. Saluzzo . . 409
Borgarino ved., bianch., 5 v. Barbaroux . . . 237
Borgarino Gius., impieg., 8 v. Venti Settembre 549
Borgarino Lucia, drogh., 47 v. Saluzzo . . . 299
Borgatta Capitolino, avv., 5 v. Galliari.
Borgatta Vinc., ing. archit., 42 v. Mad. Crist. 721,69
Borgatta Vittoria in Sardi 🚗 7 v. Biamonti 17,97,602
Borgesa Enr., ing., 🚗, consigl. provinciale, 22 v. Sicchi. 504-05-08
Borgetti Paolo, 🚗, magg. a rip., 42 S. Teresa.
Borgetto Felice, avv.-proc., 4 c. Palestro 708-44-45
Borghese Aroldo, stenogr., 38 v. Mazzini . . . 640
Borghese Felice principe di Rossano, senatore (Roma). 436
Borghese Franc. duca di Bomarzo, cons. ferr. Medit. (Roma) 789
Borghese G., pettinatrice, 44 v. S. Teresa . . 313
Borghesi Artem., assist., 48 v. Accad. Albert. 697
Borghesio Domen., avv.-proc., 6 v. Arsenale . . 745
Borghi, passamant., 45 v. Palazzo di Città. . *pag.* 240
Borghi Alfredo, capitano, 24 v. Napione . . . 524
Borghi Alfredo, imp. teleg., 32 v. Vanchiglia . 785
Borghi Filippo, 40 v. Arcivescovado 781
Borghi Pasq., barbiere, 49 v. Porta Palatina . 341
Borghi Santina ved. Imperatori 🚗 46 v. Po 83
Borgi Emilio, decorat., 41 v. Roma 254
Borgia Enrico, disegn., 246 v. Moncalieri . . 344
Borgia Pietro, sac., 12 v. Arcivescovado . 539-78
Borgialli Aless., 🚗, giubilato, 40 v. Maria Vitt.
Borgialli Cesare Luigi, avv., 55 v. Garibaldi . 708
Borgialli Domiziano, 🚗, medico, 55 v. Garibaldi 736
Borgialli G., sarto, 7 v. Gaudenzio Ferrari . 226
Borgialli-Gallia, sarta, 6 v. Maria Vittoria . . 222
Borgialli Pietro, capitano, 60 v. Gioberti.
Borgietti Paolo, 🚗, maggiore (Bruino) . . . 829
Borgietto Paolo, 🚗, fu Gaet. 🚗 47 v. Pisa . . 67
Borgini Maurizio, calzol., acc. al 20 c. Palestro. 307
Borgiois Gio., barc., 2 v. Circonvallazione . 205
Borgioli Guido, neg. vino, 28 v. Sacchi . . . 384
Borgioli Pietro, 7 v. Cavour 589
Borgione Giovanna, ved., vinaia, 24 v. Berthollet 387
Borgis Ant., teleg., 33 v. Nizza 785
Borgis Leopoldo (Grugliasco) 827
Borgis Ernesto, ing. (Grugliasco) 487
Borgis Teresa fu Gio. Batt. 🚗 15 v. Conte Verde 30
Borgna Eugenio, maestro, 9 v. Vassalli Eandi. 674
Borgna Ferd. 🚗 drogh., 26 v. S. Chiara 34,299, 834
Borgna Gius., 🚗, prof., 57 v. Garibaldi 583
Borgna Lino, avv. not., 2 v. Porta Palatina . . 720
Borgna Tersillo, ing., 29 v. Donati.
Borgna-Conti Marina, maestra, 30 c. Re Umberto. 670
Borgna-Derossi Giulia, 2 c. Palestro 587
Borgna-Paghani Adalgisa, maestra, 9 v. Vassalli Eandi 668
Borgnana-Picco Giovanna ved. Bosco 🚗 6 p. Carlo Felice 23,24,76,549-70-74
Borgnini Carmine, tabacc., 107 via Mad. Cristina 549
Borgnini Gius., ✙, procuratore gen., senatore del Regno, 3 via Pietro Micca (Hôtel Bonne Femme) 434-35-38, 529, 840
Borgnino Angelo, macell., 29 v. Baro'o . . . 444
Borgnino Cesare, vinaio, 47 c. Ver elli . . . 387
Borgnino Felice, macell., 47 v. Baretti e 34 v. Vanchiglia. 444
Borgnino Lorenzo, macell., 25 v. Ponte Mosca 444
Borgnino Maddal., panett., 4 c. Duca di Genova 444
Borgnino Sebast., macell., 14 v. S. Dalmazzo . 444
Borgnino Vitale, impieg. catasto, 5 v. Parini.
Borgo frat., panett., 146 Bertoulla. 122
Borgo (*vedi* Solaro del).
Borgo Aventino, 🚗, albergatore 7-27 49 p. Castello, 7-26 stab. vetture, 125 corso Regina Margherita 362-73
Borgo Gio. 🚗 stab. vetture 6 40 v. S. Quintino, *ufficio* rimp. al 49 p. Castello 64,82,360,777
Borgo Paolo, industriale, 69 c. Siccardi.
Borgofranco (*vedi* Palma di).
Borgogna Franc., avv. 1-22 90 c. Vitt. Em. II. 554,767
Borgogna-Poma Elisa 🚗 90 c. Vitt. Em II 100,552
Borgogno frat., scult. in legno, 8 v. Drovetti, 42 v. Bertola e 49 v. S. Dalmazzo . . 273-85
Borgogno, tratt., 44 v. Legnano 374
Borgogno Carlo, 42 v. Bertola 646
Borgogno C. A., 7 v. Carlo Botta.
Borgogno Dom., pittore, 41 p. Vittorio Eman. I 734
Borgogno Gio., drogh., 43 v. Palazzo di Città, 299
Borgogno Gius. (eredi di) 🚗 6 via S. Maria 85
Borgogno Paolo, chim. farm., 20*bis* v. Lagrange.
Borgogno-Actis Ottavia, maestra, 54 v. Venti Sett 669
Borgognoni Teod., impieg. ferr., 40 c. Re Umberto 792
Borgomanero Gius., fabbr. carro., 36 v. S. Chiara 278
Borilon Felice, impieg., 3 v. Reggio.

Boringhieri A. e C. fabbr. birra 88 in fondo al corso Vittorio Em. II *pag.* 402. 382
Borini Agost., dott., 74 v. Nizza 556-85-96,736-76
Borino frat., capi mastri, 40 v. Passalacqua . 288
Borio frat. fu Gius. meccan., 79 v. Sclina 87,334
Borio sorelle 14 v. Caselle 25,73
Borio Agost., prof., 24 v. della Rocca 704
Borio Gio., panett., 26 v. Mad. Cristina . . . 444
Borio Gius., neg. guanti, 42 v. S. Secondo e 8 via S. Anselmo 304
Borio Luigi, agenzia, 48 v. S. Chiara . . . 348
Borio Pietro, selacci, 40 *bis* v. S. Franc. da Paola 245
Borio Stanisl., impieg. ferr., 50 v. Montevecchio 792
Borioli Daniele, impieg., 4 p. Vitt. Eman. I . . 797
Borioli Gius., ing., 3 v. Alberto Nota . . . 724
Borioli Sarre, ing., 3 v. Alberto Nota . . . 724
Borioli Luca, appalt., 3 v. Alberto Nota . . . 288
Borione frat. fu Giacomo e madre 4 v. Cibrario 28
Borione Carlo e Ferd. frat., decor., 9 v. Basilica 234
Borione Carlo fu Gio. 2 v. Vassalli-Eandi. 95
Borione Guglielmo decor., 9 v. S. Maria 19, 254
Borione Virginia vedova, cucine economiche, v. Vassalli-Eandi 291, 338
Boris Clemente, calzol., 24 v. S. Giulia . . . 307
Boris Teresa, trattore, 122 c. Reg. Margherita . . 374
Borla, latteria, 7 v. Chieri 394
Borla frat., meccan., 84 v. Mad. Cristina e 77 v. dei Fiori 334
Borla Domen., maniscalco, 7 v. Chieri . . . 360
Borla Edoardo, maggiore in ritiro, 6 v. Thesauro.
Borla Edoardo 102 vicolo Valtorta . . . 94
Borla Felice, sellaio, 45 c. S. Maurizio . 305, 407
Borla Franc., panett., 22 v. Montebello . . . 444
Borla Gius., salsam., 78 v. Ormea 402
Borla Luigi, calzolaio, 14 p. Vitt. Eman. I . . 3 7
Borla Marianna ved. Manuel e figlie 45 v. Tiziano 64,92
Borlando, conduc., 149 c. Reg. Margherita . . 370
Borlengo Gio., neg. frutta, 65 v. Gioberti . . 407
Borletti-Gastaldi T., levatr., 45 v. Ponte Mosca . 750
Borletto Lodovica ved. Molinari-Min Ant. 48 v. S. Ottavio 86
Borlinetti Oreste, medico Ospedale militare . 526
Bormans Alfonso, console, 40 v. Parini . . 444
Bormans Alfonso dott., 10 v. Parini . . 488, 736
Bormida Gugl., sindaco Cassa-Pensioni, 46 v. S. Secondo 606
Bormioli Aleramo, avv., 5 c. Vinzaglio . 708
Bornengo Gius., callista, 20 v. Pietro Micca . 747
Bornengo Gius., vetraio, 6 v. Mazzini . . . 257
Boroli Gioachino, avv., 71 c. Vitt. Emanuel. II.
Boron Tullio fu Carlo Felice, 8-10 via Palazzo Città 62
Borone, calzol., 35 v. della Zecca 307
Borot Valent. med.-chir., 6 v. Maria Vitt. 75,736
Borotti Gio., latton., 18 v. Silvio Pellico . . 324
Borra Angelo, impieg. ferr., 93 c. Vitt. Em. II. . 793
Borra C., neg. mobili, 36 v. Accad. Albertina. 276
Borra Franc., medico, 24 *bis* v. S. Donato . 557,736
Borra G., pizzi e tulli, 9 v. Nizza e 15 v. S. Secondo 220-37-41
Borra Giacomo, scult. legno, 63 c. S. Maurizio. 273
Borra Gio., panett., 40 v. Martinetto 444
Borra Gius., conduc., alb. Persico Reale . . 365
Borra Luigi (Ditta), magl.-tel., 14 v. Mad. Crist. 235
Borra Margh., panett., 44 v. Saluzzo 444
Borra e Bongiglia, tappezz., 26 v. Maria Vittoria. 255
Borra Pietro, impieg. post., 46 *bis* v. Ormea . 786
Borretta Gio., mag. alim., 7 v. Cavour . . . 397
Borri Antonio, orologiaio, 83 c. Princ. Oddone.
Borri Giac. succ. Assetto 11-82 neg. frutta e conserve alim., 42 v. Aosta . . . 396,407
Borri Rocco Irene, maestra, 40 via Melchior Gioia . . . . *pag.* 671
Borriero Giovanni, neg. musica, gall. Subalpina
Borrione eredi di Carlo 4 v. Allioni . .
Borrione Augusto, geometra, 4 v. Allioni.
Borrione Ferdin., decorat., 40 v. S. Domenico . 254
Borrione Gius., rappres., 20 v. S. Quintino . 457
Borromeo conte Giberto, cons. Ferr. Med. (Milano) 789
Borron Vittorio, avv., 5 p. San Martino.
Borrone Gius., tenente, 180 c. Regina Margh.
Borrotti G., medico-assist., 142 c. Reg. Margh.
Borsa di Commercio 3-13 28 v. Ospedale.
Borsa di Lavoro 19-40 (Ufficio di collocamento), 2 v. S. Tommaso 348
Borsa Enrico, impieg., 43 v. S. Franc. da Paola.
Borsa Clinio, maniscalco, 38 v. S. Quintino . 360
Borsalino sorelle fu Gius. 16-99 3 c. Vinzaglio 38
Borsarelli marchesa Amalia in Balbo di Vinadio conte Gius. 8 v. Bogino . . 27
Borsarelli Carlo, ing., 9 v. Venti Sett. . . . 725
Borsarelli Mario ing. e C., studio ing., 9 v. Venti Settembre 346, 721
Borsarelli bar.a Olga in Gianotti, 45 c. Re Umb.
Borsarelli Onorina, maestra, 15 v. della Zecca 667
Borsarelli Sebast., alberg., 18 p. Castello e 2 v. della Caccia 375
Borsarelli Tommasina dott. Matilde, 9 v. Venti Settembre 604
Borsarelli di Rifreddo nob. Alfonso (Roma) . 448
Borsarelli di Rifreddo nob. Camilla nata di Montiglio di Cocconito (Roma) 448
Borsarelli di Rifreddo nob. Carlo, maggiore, 57 c. Re Umberto 448
Borsarelli di Rifreddo bar. Luigi, avv., deputato (Roma) 448
Borselli sor. fu Ant. 76 v. S. Donato . . 80
Borselli, neg. linger., 44 v. Mercanti 230
Borselli G., fabbr. ins., 4 p. Carlo Eman. II . . 253
Borsellino Gius., impieg. post., 24 v. Po . . 787
Borsello Emilio, materass. e barb., 12 v. Duchessa Jolanda 312-41
Borsetti Carlo Stefano, 54 v. Massena . . . 620
Borsetti G., parrucch., 59 c. Vitt. Em. II . . 344
Borsetti Giacomo, impieg., 20 v. Cernaia.
Borsetti Gioachino, lanerie, 3 v. Saluzzo 232-33
Borsetti Vittorio, incisore, 17 v. Lagrange . . 272
Borsotti Felicita, mercerie, 4 v. Bertola . . 244
Borsotti Gio., medico, 142 c. Reg. Margh. 648,736
Borsotti Pietro, drogh., 138 c. Reg. Margherita 299
Borsotto Camillo, parrucch., 2 p. Paleocapa . 344
Bortignoni Gio., drapp.-lanerie, 8 v. Garibaldi. 250
Bortignoni Pietro, cappelli paglia, 13 v. Roma . 250
Bortolani Luigi, fumista, 57 v. Garibaldi e 2 c. Palestro 290
Bortolazzi Enr., magg. cont., 38 v. Garibaldi. 525
Bortoli Leontina, tintoria, 32 v. S. Secondo . 239
Bortolin Cater., latteria, rimp. al 7 v. Montevecchio 394
Bortolotti Linda, maestra, 54 c. Siccardi . . 674
Bortolotti Riccardo, impieg. ferr., 3 v. Botero . 792
Bortolotti Valent., geom. indust., 40 v. Massena.
Borzini Emilio, ing. 4-37 2 v. Goito . . . 721
Borzone sor. figlie di Franc. 39 v. Galvani 40
Borzone Carlo Magg., avv., 15 v. S. Teresa . 708
Borzoni A., corrisp. giorn., 7 v. Saluzzo . 262,736
Borzoni Franc., ing., ispett.-ferr., 48 v. Carlo Alb. 794
Bosazza Gio. fu Batt., 5 v. Finanze. 36
Bosca Gius., macell., 54 v. Aosta (b. Abbadia) 421,583
Boschero Angelo, orefice, 55 v. Garibaldi.
Boschero ved. Bonetto, calzol., 4 p. Em. Filib. 307
Boschetti Nicola, impieg. post., 50 v. Saluzzo 787
Boschetti-Ghiano, sartoria, 7 *bis* v. S. Secondo . 222
Bosco Basilio, impieg., 24 *bis* v. Baretti.
Bosco [illegible], conduc., alb. Dogana Nuova . . *pag.* 371
Bosco [illegible], salsam., 5 c. Emilia 402
Bosco [illegible] gi. tintoria, 24 v. Bidone 239
Bosco [illegible] e sor. fu Gio. 64 v. Moncalieri . . 55
Bosco [illegible], meccan., 3 strada R. Parco . . . 334-38
Bosco [illegible], modiste, 70 v. Venti Settembre . . 225
Bosco [illegible] e consorte 26 c. Brescia 20
Bosco Alberto, 44 v. Valsalice 595
Bosco Albino, prof., scult. marmo, 5 v. Ca[illegible]nia e 57 c. Firenze 285,693,733
Bosco [illegible]ngelo, ispett. perito, 9 v. Acqui . 727-29
Bosco [illegible]nna, maestra, 30 c. Oporto 668
Bosco Atala, drogh., 145 c. Regina Margh. . 299
Bosco Bartol., tabacc. (Lingotto) 519
Bosco Bened., orolog., 2 v. Orti 248
Bosco [illegible]millo, prof., 37 c. Valentino . . . 684
Bosco Carlo, 26 v. Garibaldi 764
Bosco Cesare 13-13 *birreria*, 4 c. Vittorio Eman. II oltre Po 383,647,833
Bosco D., fabbro ferr., 4 v. Goito 338
Bosco Domenica ved. Durand 43 v. Fiori. 37
Bosco Enr., trattore, 22 *bis* via Silvio Pellico. 377
Bosco Ernestina in Radaelli 9 c. Sommeiller 90
Bosco [illegible]g., panieraio, 3 v. Goffredo Mameli . 244
Bosco Ferdinando (Madonna del Pilone) . . . 580
Bosco Franc., mag. alim., 40 v. Venti Settembre 397
Bosco G. B., mag. alim., 405 v. Mad. Cristina e 10 v. Galliari 394-97,402
Bosco Giacomo, tratt., 63 barriera Milano 424,834
Bosco Giacomo fu Gius. 40 v. Savona . . 87
Bosco Gio., fabbro-ferr., 15 v. Silvio Pellico e 17 v. Mad. Cristina 338
Bosco [illegible], colori e vernici, 26 v. S. Tommaso 304,770
Bosco Gius., legna e carb., 50 v. dei Fiori . 284
Bosco Gius., rag., impieg., 30 c. Oporto . 565
Bosco Gius., neg. velocip., 26 v. dei Mille . 334
Bosco Gius., set. e magl., 3 p. Em. Filiberto. 249-35
Bosco Giuseppina, insegn., 64 c. Vercelli . . 693
Bosco Luigi, decoratore, 218 Mad. del Pilone . 449
Bosco Luigi, marmista, 4 v. Cagliari 285
Bosco Luigi, oref. e gioiell., 25 v. Nizza . . 247-48
Bosco Luigi (Tesoriera) 596
Bosco M., profum. e lavori in capelli, 42 via S. Teresa 298,343
Bosco Margh. (Ditta), cordami, 24 v. S. Tommaso 243
Bosco Maria F., drogh., 4 v. Superga 299
Bosco Maria, stiratr., 5 v. Massena 237
Bosco Maria, alberg., 25 v. Bellezia . . . 373-76
Bosco Maria in Bertasso 20 v. Montevecchio 47,57
Bosco Matteo, maestro ginnastica, 36*bis* via Arsenale 538, 659-60-61
Bosco Michele, impieg., 44 v. Cavour.
Bosco Michele, fabbro-ferr., 3 v. S. Giobbe . 338
Bosco [illegible]ola, rappres., 44 v. Finanze . . . 354
Bosco [illegible]olo 24 v. Drovetti 34
Bosco [illegible]sa, chincagl., 47 v. Cibrario 244
Bosco Vincenzo, ragioniere perito, 4 via Siccardi 640,724-26-27-29-30
Bosco e Bricca, fotografi, 26 v. Garibaldi . . 265
Bosco di Ruffino nob. Adele Lydia, 3 v. Accad. Albertina 448
Bosco di Ruffino conte Aleramo, pal. Genevese 448, 579
Bosco di Ruffino conte Carlo Alberto, 34 via Accad. Albertina 448
Bosco di Ruffino nob. Clotilde, pal. Genevese. . 448
Bosco di Ruffino nob. Federico, ten. gener. a riposo, 3 v. Accademia Albertina. . . . 448
Bosco di Ruffino nob. Gabriella nata Scozia di Calliano, 3 v. Accad. Albertina . . . 448
Bosco di Ruffino contessa Margherita nata Gazelli di Rossana, 34 v. Accad. Albert. *pag.* 448
Bosco di Ruffino nob. Ottavio pal. Genevese . 433-48
Bosco di Ruffino nob. Virginia in Jocteau 101 c. Vittorio Emanuele II 53, 448
Bosco di Ruffino conte avvoc. Vittorio impieg., 34 v. Accad. Albertina 7,434-48,589
Boscolo Fortunato, usciere, 45 v. Ospedale . 542
Bosella G., drogh., 7 v. Princ. Tommaso . . . 299
Boselli Paolo, 12-04 deputato e consigl. prov., 41 v. Piana 435-40, 503-04,634-35-37 654-64, 840
Boselli Riccardo, prof., 4 v. Maria Vittoria 659, 774
Boselli Silvio, avv., 2 v. del Carmine; *abit.* 10 v. Pietro Micca 582,608,708,816
Boselli-Cambieri Corinna, 44 v. Piana . . . 574
Bosetti Carlo, avv., 34 v. Carlo Alberto . . . 532
Bosia Edoardo, ✻, cappellano regio Palazzo Reale 43,120,430,542-78
Bosia Elv. fu Ant., ing. 19 c. Sommeiller 90,777
Bosia Leone, rappr., 78 v. Venti Settembre . 353
Bosio, avv., 65 v. Assietta.
Bosio (di Bernardi D.), caffè-concerto, 64 corso Vittorio Eman. II 380
Bosio, fabbro-ferr., 46 v. Gazometro 338
Bosio, neg. e tosat. cani, 24 c. S. Maurizio . 244
Bosio fratelli, maglierie 1-61 26 c. Siccardi . 234
Bosio A., drogh., 42 v. S. Secondo 299
Bosio Antonietta, insegn. Istit. Maria Laetitia. 665
Bosio Angelo, scenografo, 7 v. Montebello. 731-33
Bosio Ant. succ. Merlino, macell., 18 v. Milano 444
Bosio Augusto, console, 26 c. Siccardi 444,544
Bosio B., panett., 8 v. Bellezia 444
Bosio Barbara fu Gius. 16 v. Berthollet . 46
Bosio Bernardino, avv. proc., 9 via Amedeo Avogadro 708
Bosio Carlo fu Gius. 9*bis* v. Biella . 17,20
Bosio Carlo, avv.-procur., 24 v. Alfieri; *studio* 28 v. S. Domenico 708-45
Bosio Caterina, tratt., 2 v. Baretti 374
Bosio Clotilde, vinaia, 28 v. Massena 387
Bosio Costanzo, avv., 8 v. S. Chiara; *studio* 43 v. Barbaroux 708
Bosio Domenica, mercerie, 44 v. Sacchi . . 244
Bosio Domenico, impresa pulizia, 7 v. Carlo Alberto e 12 v. Princ. Amedeo . 294, 349
Bosio Edoar., avv. 9 06 27 v. Genova . 708-58
Bosio Emilio dott., 34 v. Lagrange 13,554,603,736
Bosio Enrico, litogr., 48 p. Eman. Filiberto . 654
Bosio Franc., ✻, sac., 4 v. Chieri . . . 542-84,694
Bosio Giacomo, agiato, 133 str. di Lanzo.
Bosio G. Luigi, latton., 37 c. Siccardi . . . 324-24
Bosio Giov., impieg., 36 v. Ormea.
Bosio Gio., colonnello, 46 p. Statuto.
Bosio Gio., latton., 25 v. S. Quintino . 245,324-24
Bosio Giovanna, insegn., 47 v. Lagrange . . 693
Bosio Gius., fabbr. carrozze, 22 v. Priocca . 278
Bosio Gius. Federico, verniciat. da carrozze, 49 Murazzi del Po 253
Bosio Gius. 14 v. Barbaroux 43
Bosio Gius., fiori artif., 14 v. S. Teresa . . 259
Bosio Guido, ten. artigl., 3 v. della Zecca . 655-56
Bosio Lorenzo (eredi) 36 v. S. Chiara . . 84
Bosio Luigi, fu Gabr. 3 v. Verrua . 97
Bosio Marcellino, 7 c. Brescia 607
Bosio Margh., trine e merletti, 10 p. S. Carlo. 220-36
Bosio Maria, insegn., 46 p. Statuto . . 688,702-03
Bosio Matteo, corriere, 43 via Lagrange (alb. d'Oriente) e 4 v. S. Teresa 358
Bosio Mauro avv. e Vitt. fu Uberto 8 via Barbaroux 43,72

Bosio Nicola, vinaio, *4bis* c. Brescia . . . *pag.* 387
Bosio Paolina fu Gius. 46 v. Berthollet . 46
Bosio Pietro, industriale, 26 c. Oporto.
Bosio S., pubblicista, 26 v. Maria Vittoria . .737
Bosio S., rigattiere, 9 v. S. Maria 247
Bosio Secondo, avv.-proc., 20 v. Pietro Micca 745
Bosio T., tratt., 47 v. Cibrario. 374
Bosio Teresa, agiata, 5 v. Andrea Provana.
Bosio Teresa, giocattoli, 44 v. Garibaldi. . . .245
Bosio Teresa, maestra 27 v. Cibrario 679
Bosio Tullio, 6-09 dott. farmacista, 24 via Garibaldi 565-84 746-75,832
Bosio Vittorio, avv.-proc., 1 v. Porta Palatina 708-45
Bosio Vitt., ved., panett., 8 e 10 v. S. Domen. .441
Bosio e Caratsch birra 9 85 81 c. Princ. Oddone e 165 c. Reg. Margherita . 18,70,382
Bosio-Ferro Angela, maestra, 76 v Ormea . .672
Bosio-L'Orsa Vittorina, 26 c Siccardi . 549-88-99
Bosisio Greg., latton. 33 v. Garibaldi e 43 via Palazzo di Città 240,344-20
Bosisio Luigi, ragion. (Milano, 74 c. Garibaldi). 773
Bosnasco (*vedi* Corsi di).
Bosone Bartol., usciere, 245 str. Lanzo 505
Bosq Gius. (Ditta), fornaci a Troffarello, *ufficio* 9 v. Nizza 258-85-86-87
Bosq Giuseppina in Bellone 44 v. Chieri . 27
Bosq Lidia ved. Rochette 20 v. Asti . . . 42
Bossano coniugi, succ. Fagiani, merc.-sarti, 9 v. Corte d'Appello. 228-29
Bossano G., pettinatr., 57 v. Po 343
Bossatis Ant., ✻, rettore, 20 v. Milano 417,542-89
Bossatis Manfr., medico, 2 p. Lagrange . 556, 736
Bossetti Ant., salsam., 62 c. Vitt. Em. II. . . .402
Bossetto Rosa in Tesio 50 v. Cottolengo . 31
Bosshardt Emma, Emilio ed Olga fu Carlo 23 v. Cellini 26, 49
Bossi, medico Ist. Policl., 4 v. Pescatori . . .555
Bossi Angela, 57 v. Venti Settembre. 609
Bossi Arturo, ing., 37 v. Madama Cristina.
Bossi Mario, medico, 3 c. Valentino 736
Bossi e Maltarello, arredi sacri, 47 v. Orfane. 239-53
Bossi-Pucci conte Carlo (Firenze) 16
Bosso coniugi, neg., 5 v. Quattro Marzo. . 246-94-97
Bosso Costant, panett., 4 vic. della Caccia .441
Bosso Ernesta, levatrice. 35 v. Vanchiglia . .750
Bosso Giacomo, 19-34 14 v. Cibrario 690,811-12
Bosso Gio., fornaio, 18 v. S. Rocchetto (Campidoglio) 422
Bosso Gio., vinaio, 25 v. Cernaia 387
Bosso Gius. e c. nsorte 3 str. Stupinigi . 90
Bosso Luigi, rappr., 5 c. Oporto. 351
Bosso Mirre, agiata, 77 v. Nizza.
Bosso Pietro, panett., 5 v. Andrea Provana .444
Bosso Pietro, tappezz., 42 v. Galliari. 255
Bosso Marchisio M., vini e liquori, 4 via Arcivescovado 384-85
Bosso e Fiorito, rappres., 4 v. Massena . . .355
Bossolasco F., orefice, rimp. al 52 v. Po. . 247-48
Bossola Giulia, panett., 44 v. Princ. d'Acaja .444
Bossoli sorelle di Franc. 4 c. Cairoli . . 21
Bossone Carlo, panett., 22 v. S. Giulia e 4 v. Aosta 444
Bossone Clem., maestra, 27 v. Venti Settembre . 665
Bossone Gio, paste alim., 7 v. Botero . . .409
Bossone Luisa, maestra, 27 v. Venti Settembre . 671
Bossone Melchiorre, vinaio, 19 v. Princ. Tomm 387
Bossone-Rava Carol., maestr.-ricamo, 6 v. Assarotti 665
Bossonetto Luigi, salsament., 34 v. Lagrange. .402
Bossotto Gius. (La Cassa) 829
Bossù Giac., parrucch., 9 v. S. Donato. . . .344
Bossuto sorelle, stiratr., 3 v. S. Donato. . . .237
Bosticco Franc., panett., 4 v. Carlo Botta. . .444
Bosticco G., falegn., 23 v. Bogino . . . *pag.* 280
Bosticco G., fabbr. letti ferro, 50 v. S. Chiara 253-76
Bosticco Gio., ristor., 4 v. Ferrere 72
Bosticco-Pellegrino Maria, levatr., *4bis* v. Tarino 750
Botallo Caterina ved. Rubella, neg. legna e carboni, 5 v. Belvedere 284
Botassi Fior., capo sez. munic. 39 v. Principe Tommaso 46,48,480
Botassi Vaio Maria, agiata, 26 v Montevecchio.
Botta eredi 18-50 tip.-editr., 29 v. del Carmine 260-65-68
Botta Carolina, ramm pizzi, 48 v. S. Franc. Paola 230
Botta Franc., macell., 22 v Rivara (Campidoglio) 424
Botta Giacomo, macell., 29 v. delle Orfane . 444
Botta Italo, medico-assist., 40 v. Mad. Cristina. 554
Botta Maddal., rivend. giorn., 2 p. Vitt. Em. I . 262
Botta Natale, macell., 66 *bis* v. S. Donato . . 447
Botta Stefano, socio gerente Ditta G. Gilardini. 8 v. Ponte Mosca.
Botta Teresa, tratt., 5 c. Emilia. 78
Botta Virginia ved. Ghisio 27 v. S. Francesco da Paola 80
Botta-Secco Giuseppina. 60 v. S. Donato . . . 604
Bottacchi Eug., tratt., 8 v. S. Franc. da Paola . 477
Bottalo Bald., maestro, 82 v. Gioberti. 669
Bottalo G., 🚌, prof., 1 v. Conte Verde 559-89,689-703
Bottalo Livia, maestra, 1 v. Conte Verde . .677
Bottan L., custode e prepar., 26 v. Bidone . 650-54
Bottari Carolina, prof., 22 v. S. Quintino . . .658
Bottarini De Pelori Pietro, sotto-cass., 19 via Valperga Caluso 545
Bottaro Fel., conduc., alb. Tre Galline . . .368
Bottassi nob. Aless., ing., 🚂, amministr. gener. Canali Deman., 24 v. Lamarmora. 448,542
Bottassi nob. Giacomo Luigi, ten. colonn., 86 c. Reg. Margherita. 448
Bottassi nob. Giorgina, in Bottassi, 24 via Lamarmora 448
Bottassi nob. Lucia, maestra di canto 24 via Lamarmora 448,706
Bottass nob. Margherita, n. Li Greci, 24 via Lamarmora 448
Bottass Edoardo Tommaso, 🚂 (Spezia) . . .610
Bottassi T., 🚂, rag., 34 c. Vitt. Em. II. 726
Bottasso Giorgio, 🚌, diretl. Scuole municip. a riposo, 20 v. Cernaia.
Bottazzi Gius., vetraio, 47 v. Venti Settembre 257
Bottazzi Ottavio, maest. mus., 8 p. Carlo Emanuele II. 606,704-05
Bottazzini coniugi, drogh., 16 p. Statuto. . .301
Botteoni Giovanni, impieg., 47 v. S. Secondo 799
Botteri Domenico, prof., 86 c. Vitt. Eman. II.
Botteri Sofia, agiata, 26 v. Montebello.
Bottero Angela, insegn., 69 v Venti Settembre . 693
Bottero Benedetto Vittorio 20 v. S. Secondo 83
Bottero Biagio, liquori e vini, 49 c. Vittorio Emanuele II. 381-87
Bottero Ernesto, 45 v. Cibrario.
Bottero Teresa, insegn., 69 v. Venti Sett. . . 693
Bottesini Alb., impieg., 44 v. Sebast. Valfrè . .484
Botti Gugl., ✻, prof. conservatore Museo Antichità, 44 v. Finanze. 626,731
Bottiicella Gius., agente imp., 20 Pietro Micca 546
Bottiglia Angelo, 🚂, prof. ing., 55 v. S. Massimo. 652, 724,831-33
Bottiglia Enrico, dott., 55 v. S. Massimo. 554-649
Bottiglia di Savoulx conte Aless., 41 v. Cavour . .448
Bottiglieria « All'Arca di Noè », 3 v. Deposito. 391
Bottiglieria Antichi Bersaglieri, 9 v. Palazzo di Città 388
Bottiglieria Armida 29 v. Barbaroux 391

Bottiglieria Astigiana, 2 *bis* v. Vanchiglia *pag.* 386
Bottiglieria Bagnasacco (barr. S. Paolo) . . .425
Bottiglieria Baldissera, 33 v. della Zecca . .386
Bottiglieria Borgo Nuovo, 28 v. della Rocca .386
Bottiglieria del Carmine, ang. v. del Carmine e Deposito 390
Bottiglieria del Commercio, 32 v. Gioberti. .389
Bottiglieria del Monte Rosa, 8 c. Palestro . .387
Bottiglieria della Primavera, 7 v. Cigliano . .425
Bottiglieria della Torre, 80 v. Mad. Cristina .394
Bottiglieria Dora, 4 *bis* c. Brescia 387
Bottiglieria Gattinara, 7 v Carlo Alb. 394
Bottiglieria Jolanda, ang. v. Princ. d'Acaja e Duch. Jolanda 387
Bottiglieria La Morra, 28 v. S. Massimo. . .387
Bottiglieria La Stella, 24 c. S. Maurizio . . 386
Bottiglieria Leon d'Oro, 59 c. Oporto 386
Bottiglieria Massaua, 140 c. Reg. Margherita . 394
Bottiglieria Moncenisio, 40 c. Casale 387
Bottiglieria Monferrato, 21 c. Re Umberto e vie Foscolo e Ormea 386-94
Bottiglieria Montebianco, 3 c. Palestro . . .386
Bottiglieria Oleggio, 76 v. Nizza 394
Bottiglieria Piemonte, 65 c Princ. Oddone . .388
Bottiglieria Ponte Umberto I, 9 c. Vitt. Em. II. 388
Bottiglieria Quarto d'Asti, 52 str. di Francia e 39 v. dei Fiori 387-90
Bottiglieria Ramassotto, 83 c. Princ. Oddone . 387
Bottiglieria Scalo d'America 4-39 69 v. Nizza
Bottiglieria Teatro Umberto I, 35 v. Bologna . 387
Bottiglieria Tigliole d Asti, 33 v. S. Chiara . .389
Bottiglieria Tre Canarini, 15 v Scuole . . .390
Bottiglieria Umberto I, galleria Umberto I .387
Bottiglieria Val Perosa d'Asti, 55 v. S. Donato. 394
Bottiglieria Vascello d'Oro, 39 v. Princ. Amedeo 390
Bottiglieria Veterinaria, 93 v. Nizza 388
Bottiglieria Viù, 2 v. Cigna. 386
Bottilia di Savoulx conte Aless., 41 v. Cavour . 448
Bottinelli Giovanni, vice-segr. Intend Finanze, 6 v. Bogino 543
Bottinelli Giuseppe scultore e pittore, 8 via Bezzecca 47,734-37
Bottinelli Paolo, calzol., 8 v. Bava 307
Bottini A., parrucch., 30 v. Accad. Albertina. .344
Bottini Franc., neg. olii 8-99 12 v. S. Tommaso e nel Dock; *abit.:* 24 v. Cernaia . . .405
Bottini Franc., 🚌, cambista, 29 v. Lagrange 248-64
Bottini Gius., economo Tramvie piem. (Saluzzo) 705
Bottini Martino, calzol., 3 v. Conte Verde . .307
Bottino Ang., impieg. post., 58 v. Mad. Cristina 787
Bottino Anna ved. Penfenero 9 v. Torq. Tasso 92
Bottino Batt., pizzic., 2 v. Bava 402
Bottino Cristina, fornaia, 40 c. Princ. Oddone . 441
Bottino F., latton., 47 v. Saluzzo 324
Bottino Francesca, levatr., 45 c. Princ. Oddone 750
Bottino Francesco, mag. alim., 20 v. Mazzini . 397
Bottino L., rappr., 45 c. Princ. Oddone . 354,747
Bottino Pietro, profess. ragion. 15-02 8 via Fabro 726-27-30,832
Bottino Vittorio, 🚌, agiato, 55 v. Po
Bottino Barzizza Alfr., 🚌, ing., 4 v. Rocca 584,724
Bottione F. perito, 44 v. S. Chiara 83,727-29,770
Botto sorelle, *istituto*, 25 v. S. Quintino . .698
Botto Antonio, impieg., 48 c. San Maurizio.
Botto Camilla, latteria, 2 v. Princ. Amedeo . 394
Botto Carlo, calzolaio, 58 v. S. Donato . . .307
Botto Franc., usciere Trib., 45 v. Consolata . 550
Botto Giov., 🚂, agiato, 96 c. Vitt. Eman. II.
Botto Guido, agiato, 8 p. Carlo Felice.
Botto Panacea, bianch., 9 v. Finanze 237
Botto Paolo, rappr. e commiss., 9 v. Corte d'App.
Botto Pietro, portinaio, 6 v. Bogino 654
Botto Ugo, ing., 46 v. Venti Settembre. . *pag.* 724
Botto e Casabella, marmisti, 34 v. Maria Vitt. 285
Botto e Gindlla, drogh., 2 v. Arcivescovado. .299
Botto e Stoppel, sart., 24 v. Bogino. 222
Botto-Micca Felice, avv., 36 v. Mazzini.
Botto-Micca Gio., 🚌, ing., capo-divis. ferrovie 26 v. Valeggio 93, 790
Bottoli Angela, tratt., in fondo v. Cellini . .376
Bottoli Ettore, panett., 44 v. S. Massimo . . .444
Bottoli Melchiorre, rivend. giorn., 38 via Mazzini 262
Bottone Achille, pensionato, 45 v. Saluzzo.
Bottone-Capria Ester, levatrice, 8 via Porta Palatina 498,750
Bottoni Clelia, maestra, 45 v. Saluzzo 680
Bouchard Agostino, prof., 37 v. Madama Cristina 685-88,702-54
Bouchard Michele, proboviro 18 v. Artisti . .536
Boucardy Carlo, impieg., 48 c S. Maurizio.
Boudrandi C., carboni fossili, 44 v. Sacchi 284,350
Bounous coniugi, pastice. e panett., 25 c. Vittorio Eman. II. 393,409-11
Bouquet N. Roberto, prof., 22-24 v. Cibrario . 683
Bourdet Adolfo, ing., 4 v. dei Fiori.
Bourgé sor. di Giorgio 52 v. S. Quintino 82
Bourget (*vedi* Gaschi di).
Bourgiois e Moreggia, tint., ang. v. Bertola e Genova. 239
Bourlot frat., neg. libri usati, 2 p. S. Carlo . 260
Bourlot Carlo, neg. libri usati, 34 v. Arsenale 264
Boursier (*vedi* Mola).
Boussu Enrico, decorat., 40 v. S. Dalmazzo . 254
Bouteilier Lisa Vittorina, maestra ricamo, 3 v. Cavour 665
Bouvet Tommaso, commiss. P. S. 502
Bouvier Alfredo, 🚌, avv., consigl. provinc. (Pinerolo) 504-05
Bouvier G. G. neg. olii, 26 *bis* v. Giacinto Collegno 45,405-06
Bouvier Gio., mag. alim., 30 v. Giac. Collegno 397
Bove Luigi disegnatore 81 34 v. Sacchi 265,346,733
Boveris Gerolamo 26 v. Borgo Dora . . 49
Boveris Gio. medico, 26 v. Borgo Dora 49,736
Bovero Alfonso, medico-chirurgo, 42 *bis* v. Saluzzo. 644-47-64,736
Bovero Antoni tta, modista, 2 v. S. Tommaso . 225
Bovero Camillo, impieg., 4 v. Urbano Rattazzi.
Bovero Carlo, teol., rettore Ospedale Maggiore 545
Bovero Cesare 14-88 meccanico, 35 v. Piossasco (Barr. di Lanzo) 334
Bovero Ilaria, maestra, 42 *bis* v. Saluzzo. . .672
Bovero Luigi, impieg., 52 v. Mazzini.
Bovero Rinaldo, dott., 8 v. Berthollet 555-57,644,736
Bovero Teresa, pastice., 55 c. Vitt. Em. II . 393,409
Bovero succ. Rivotti, conduc., alb. Fucina . 372
Bovi Benvenuto Alessio 8-11 prof., ing., 4 via Arcivescovado: *abit.:* 24 via San Dalmazzo 344-46-54,574-80-86,664, 704-24-29-35-36-60-78,817
Bovio Alfredo, latton., 12 v. Stampatori . . . 324
Bovio Angela in Belli 5 v. Roma 73
Bovio Luigi, 🚌, ispett.-ferr., 30 v. Mercanti . 792
Bovio Savino, tratt., 487 barr. di Lanzo . . .424
Bovio Vittorio, avv.-proc., 20 v. Garibaldi 708-45
Bovo Carlo, commerc., 24 c. Oporto.
Bovo Gio., impieg., 53 v. S. Quintino . . . 656
Bovone Ettore, dottore, 46 v. Monti.
Bovone Franc., 🚌, disegn. capo, 22 v. San Franc. da Paola 523,686
Bovy Marcel, agente di cambio (Bruxelles) . 849
Boyer E., fabbr. cornici, 2 v. dei Quartieri 252-57
Boyer Enrico, avv., 26 via S. Agostino . . 532-35 707-08-80

Boyer Ern., neg. carboni 6-64 64 c. Casale *pag.* 283
Boyer Luigi, ✠, colonnello, 40 p. Vitt. Em. II.
Boyl di Putlingari cont. Luisa in Camerana 23 c. Oporto 99.449
Bozano Lor. (Genova, salita Castelletto 27) .765
Bozino Giov. Batt., mg isp.ferr., 54 c Re Umberto793
Bozalla Teresa, maestra pianof., 16 v. Barbaroux704
Bozzalla frat. (di Marina Bozzalla), tappezz. in carta, 16 v. S. Teresa 256-68
Bozzalla Cesare, ☕, avv., 4 c. S. Martino . .688
Bozzalla Ester. 24 v. della Rocca 659
Bozzalla-Pret Carlotta ved. Mazza 7 via Drovetti 44,34
Bozzelli Secondo 47 v. Mad. Cristina . .32 59
Bozzi Francesco, impieg., 20 v. Bertholet.
Bozzi Giacinto, avv.-proc., 3 v. Assarotti. . .745
Bozzi Gius., avv.-proc., 2 v. Giusti. . .708-15.825
Bozzi Marcello, rag. (Milano) 849
Bozzi Pietro, prof. chimica, 20 v Saluzzo . .684
Bozzini Secondo, geom. catast., 32 v. Saluzzo .307
Bozzo Giacomo fu G. B 38 v. Artisti 44, 58
Bozzo Giuseppe, mode e novità, 43 v Nizza .222
Bozzola Gio. e comp., rappres., 24 v. S.Quintino351
Bozzola Gius., impieg., 63 v. dei Fiori.
Bozzolan Rosa, sarta, 3 v Fiochetto. 222
Bozzolini Carlo fabbr insegne, 28 c. Vitt. Emanuele II. 94, 253-54
Bozzolo Camillo Paolo. ✠, ✠ 15-90 med.-chir., 8 c. Vitt. Em. II. 99.506-07-45-46-58 632-43-48,736
Bozzolo Taner, avv.-proc., 9 v. Corte d'App 708-45
Bracale Albino, avv., 24 v. Genova 708
Brach Gio., teol., dirett. Casa Famiglia, 2 p. S. Giulia. 373
Bracchetto Riccardo, 41 v. Cibrario.
Bracchi Ang., calzol., 7 v. Bonafous 307
Bracchi Gius., latton. gazista, 8 v. Bonafous . 324
Bracchi Gius., ☕, avv. proc., *studio* Caligaris, 2 via Corte d'Appello; *abit.* 22 via Cernaia 708-45,829
Bracchi Natale e C., latton., 41 p. Vitt. Eman. I .324
Bracchi Pietro, lattoniere, 65 v. Cottolengo. . .324
Bracci Gius., commesso Corte Cassaz., palazzo Madama 528
Bracciano Gio. falegn., 26 v. Bertola 284
Braccio Severino, avv., 22 v. Garibaldi . . .754
Bracco madre e figli 6 v. Mad. Cristina 49,66
Bracco, ☕, maggiore a riposo, 68 v. Ormea.
Bracco Carlo fu Gius. 28 v. Bertola. . . 46
Bracco Carolina ved. Lussiatti, drogh., 32 v. Cernaia299
Bracco Cesare, avv., prof., 49 v. Mercanti 534,708-45
Bracco Davide, paste alim., 28 v. Princ. Amedeo 409
Bracco Ettore, ingegn., 53 c. Re Umberto . .721
Bracco Felice, caffett., 43 v S. Massimo . . .380
Bracco G., mag. alim., 9 v. Bertola 397
Bracco Gerolamo, ☕, 3 v. Saluzzo . 52, 782
Bracco Gius., pastice. e panett., 2 p. Madama Cristina. 393, 414
Bracco Guglielmo (*senior*), 19 02 medico, 22 v. della Rocca 553,604-737
Bracco Guglielmo (*junior*), medico, 20 via Garibaldi 492,557,737
Bracco Gustavo, ing., 16 v. Amedeo Avogadro544
Bracco Mich. fu Vitt. 137 v. Mad. Cristina . 49
Bracco Pasquale, spurgo pozzi neri, 85 corso Vercelli (barr. Milano) 294
Bracotti M., falegn., rimp. al 50 v. Maria Vittoria. 284
Braendli-Wirz Salomone (Intra) 826
Bragagnolo Giovanni, profess., 22 via S Quintino 609-57-64-96
Bragante Emilio, manisc., 140 c. Reg. Margherita 360
Braggio Bice, prof.ª, 7 p. Vitt. Em. I. 696
Braggio Paolina, insegn., 7 p. Vitt. Em. II *pag.* 697
Braggione Pietro, impieg., 8 v. Baretti.
Braghenti Gius., rappres., 58 v. Venti Sett. . 5[illegible]
Braglia Federico, ricev. daz., 24 v. Alfieri . .4[illegible]
Braglia Romeo, custode, 2 v. Assarotti . . .7[illegible]
Braglia-Vecco Haydée, levatr., 2 v. Assarotti 498,7[illegible]
Bragliani Nino, medico-assist. 10 v Mad. Cristina 5[illegible]
Bragotti Mario, impieg., 22 p. Vitt. Em. I . .82[illegible]
Bragotti M. e figlio, falegn., 14 p. Vitt. Em. I . .2[illegible]
Braia Costanza 406 *bis* vicolo Valtorta. . .
Braia Gius., paste alim., 422 p. barr. Nizza 409-22.7[illegible]
Braida Antonio, neg. terraglie, 3*bis* v. Giulio 258
Braida Ant., rappres., 45 c. Siccardi. 34
Braida Madd. ved. Zinola 5 c. Vercelli. . 96
Braiotti Franc., velocipedi, 22 c. Cairoli . . .3 4
Brajotto Gius., 45 c. Oporto 6-2
Brajotto e Dal-Secco, neg. carta, 28 v. Carlo Alb. 208
Bramardi, fratt., 24 v. Galliari 374
Bramardi Matteo, imp. post., 24 v. Mad. Cristina 786
Brambilla Eug. ten.-artigl., Scuola d'Applic. 6[illegible]
Brambilla Gaet., mag. alim., 63 c. S. Maurizio 397
Branca frat. 11-31 liquori, 7 v. Orfane . . .384
Branca Amalia, maestra, 9 c. Valentino . . .6[illegible]
Branca Gio., pittore, 3 v. Po . . . . . 7[illegible]
Brancati Felice, neg. guanti, 49 p. Castello . .3[illegible]
Branchinetti Francesco, ing., colonnello, 98 c. Vitt. Eman. II.
Brandi Vinc., ing., 3 v. Ponza, *abit.* 49 corso Vinzaglio 721
Brandol Felice, prof. mandol., 5 v. Bonafous .705
Brandoni frat. G. e C., litogr. 17-48 40 v. della Rocca 264
Brasca coniugi 17 v. Brugnone 20
Brascorens (de) Savoiroux nob. Anna in Conelli De Prosperi, 33 v. della Rocca 448
Brascorens (de) Savoiroux nob. Antonietta, n. Solaroli di Briona, 29 v. della Rocca. .448
Brascorens (de) Savoiroux nob. Augusto, uff. di cavalleria, 74 c. Vitt. Eman. II . .448
Brascorens (de) Savoiroux nob. Carolina, nata Gautieri, 74 c. Vitt. Eman. II 448
Brasso Gius., mag. alim., 28 v. Vercelli .387.444
Brasso Pietro, impieg. telegr., 39 c. S. Maurizio 783
Brau Maria, pettinatrice, 158 c. Reg Margherita 343
Bravetta Fausto, medico-chirurgo, 42 corso Oporto e 62 v. Madama Cristina . 546-74 639,737-45-47-48
Bravo Enrico, impiegato, 2 p. B. V. Angeli .813
Bravo Giacinta ved., cartol., 46 v. S Massimo 269
Bravo Gius., rappres., 12 v. Donati 384
Bravo Ottavio, impieg., 51 c. Oporto. . . .805
Bravo Vitt., impieg., 24*bis* v. Carlo Alberto 621,813
Brayda Riccardo, ✠, ing., cons. comun., 38 via Cernaia . . 479-82-83,500-44-54,602-26 34 36 665-66-89,724-77-78
Brayda di Soleto march. Pietro (Napoli) . . .657
Breda ing. E. e C., macch. agric., 26 v. Nizza 327
Bremonte Clemenza, maestra, 44 v Giulio. . .669
Brenati G., calzol., 43 v. Mazzini 307
Brenta Andrea, forn. milit., 2 v. S. Teresa . .[illegible]
Brenta C. e C. 11-10 ogg. cancell., 1 v. S Teresa 268-69
Brera Oreste, latton., rimp. al 37 v. Barbaroux 32[illegible]
Brero succ. Marietti, libreria, 41 v. Po . .260-6[illegible]
Brero ved., neg. verdura, 43 v. Borgo Dora . 407
Brero Angelo, ☕, magg. in ritiro, 25 v. Roma.
Brero Caterina, neg. mobili, 33 v. S. Francesco da Paola 276
Brero Corallina e figlio 22 v. Biella . . 47
Brero Dom. fu G. B 24*bis* v. Baretti. . 43
Brero Edoardo, pizzic., 6 v. Madama Cristina. 402
Brero Gio., ☕, farmacista, 8 v. Perrone. . .526

Brero Modesta in Mino 30 v. S. Secondo *pag.* 83
Brero Napoleone ing., 29 v. Gioberti . . 42
Brero Teresa, neg. ferram., 2*bis* v. Vanchiglia 320
Brero Tommaso, 40 v. S Tommaso 606
Brero e Pramaggiore, prodotti chimici 5-19 Madonna di Campagna VII
Brero e Calosso, incis. metalli, rimp. al 49 p. Castello 272
Bresciano Carlo 9-74 rappres. *Lanificio Rossi di Schio* 46 v. Superga ang. via Figlie dei Militari. 91,233
Bressi coniugi 44*bis* v. Roma 75
Bressi G., chincagl., 27 v. Roma . . .244-45,737
Bressi Giacomo, ☕, pensionato, 38 v. Principe Amedeo.
Bressi Mario, med.-chirurgo, 44 *bis* v. Roma . 737
Bresso B., orolog., 6 v. Garibaldi 248
Bresso Maria, fratt., 20 v. Bertola. 374
Bresso Placido, professore, 47 v. Nizza.
Bresso Teresa ved. Racca 1 v. Croce d'Oro 32,87
Bresso Vittorio, calzolaio, 23 v. Accademia Albertina 307
Bressy Olimpia in Brunato 93 v. Madama Cristina. 48
Brettauer Ludovico, consigl. ferr. (Vienna) . .794
Bretti Gio. Batt., impieg. ferr., 18 c. Vinzaglio 794
Bretti Vinc., impieg., 18 c. Vinzaglio 516
Bretto Clem., sacerd., prof., 32 v. Cottolengo 570
Breul Justus, ing. consigl. Società An. Elett. Alta Italia (Basilea) 845
Brezzi Camillo, ☕, avv.-procuratore., 5 v. delle Orfane, *abit.* 57 v. Garibaldi 500-34 537,708-44-45-80-81
Brezzo Camillo, avv., 8 v. Drovetti. .642,708,822
Brezzo Gius., avv., 48 v Mercanti 708
Bria M., vinaio, 2 v S. Dalmazzo 387
Brianza Pasquale, parrucch., 65 v. Mad. Cristina 344
Briatore Giulio fu Felice, drogh., 20 v. Cernaia. 299
Briatta Gius., 27 v. Principe Amedeo 646
Briatta Maria, tintoria, 27 v. Princ. Amedeo . .239
Bricarelli frat., caffè 7-83 ang. v. Garibaldi e Porta Palatina 379
Bricarelli Carlo, caffett., 12 p. Em. Filiberto. .379
Bricarelli Domenico, caffett., ang. v. Garibaldi e Porta Palatina 617,833
Bricarello Giacinto, avv., 20 v. Cernaia.
Bricarello Guido, dott. 2-80 prod. chim., 17 v. Maria Vittoria 230-92,346-54
Bricarello coniugi, mercerie, 24 v. S. Secondo 244
Bricca Gio., meccanico, 25 v. Saluzzo 316-31-32,745
Bricca Gio., sarto, 43 v. della Rocca . . .226,612
Bricca Lucia, agiata, 54 v. Maria Vittoria.
Briccarelli Giacinto avvocato, 45 via Garibaldi; *abit.* 30 v Cernaia 9,708
Bricco, conduc., alb. Gran Mogol. . . .365-67-68
Bricco coniugi, fratt., sponda sinistra del Po prima del ponte Reg. Margherita (casa rossa) 377
Bricco Feder., liquori e vini, 18 v. Alfieri *pag.* 384 87
Bricco Filippo e figli 41 v. Bava. . . . 44
Bricco Filippo, capo-mastro, 54 v. Ospedale .288
Bricco Giacomo, vinaio, 49 c. S. Maurizio .387
Bricco G. B., vinaio, 3 v. Cottolengo 387
Bricco G. B., inserv., 52 c. Massimo d'Azeglio. 647
Bricco Gius., trattore, 44 v. Torquato Tasso .375
Briccolini, calzol., 49 v. Andrea Doria. . . .307
Brichanteau (*vedi* Compans di).
Bricherasio (*vedi* Cacherano di).
Brida Franc., fratt., 49 c. Vercelli . . . 378-87
Brielli Franc., ✠, canonico, prof., Prefetto R. Basilica di Superga, 42 via Donati 120,430,540-44-42-67-69-609-80
Briga (*vedi* Blavet di).
Brigando Gius. 7 v. Cibrario 28
Brigata Ferrovieri del Genio Militare 11-28 44 v. Arcivescovado.
Brigliano Gius., latton., 34 v. Bertola 324
Brignardelli eugini, carboni fossili 4-23 35 *bis* v. Nizza 285
Brignolo Anna, fratt., 4 v. Foscolo 377
Brignolo Gio., calzol., 47 v. Bogino 307
Brignolo Pier Gius., prof. sac., 2 p. S Giulia 683-84
Brignone coniugi, neg maglie, 26 v. S. Agostino258
Brignone Amedeo, ☕, avv. (Pinerolo). . . .793
Brignone Ant., seterie, 3 c. Principe Eugenio .249
Brignone E., ricam., v. Schina ang. v. Cibrario 240,733
Brignone Enrico, rappres., 27 v. Cibrario . .351
Brignone Gust., ☕, avv., proc. 16 v. S. Dalmazzo 708-45
Brignone conte Luigi, 6 v. Barbaroux.
Brillante Erasmo, usciere R. Univ., 49 v. Po .650
Brillardo Giacomo, materass., 49 v. Reggio . .342
Brinatti Chiara Anna, maestra., 48 v. Massena. 673
Brinola Antonio, medico, 405 v Nizza 552
Brindesi Dom., uffic. giudiz., 42 p. Giulio . . .534
Brini Aless., impieg. ferr., 24 v. dei Fiori 600-10,792
Brino Ant., Bertoulla (Abbadia di Stura) . . 597
Brino Raim., maestro, 24*bis* v. Nizza 674
Briola Lorenzo, 27 v. Orfane 615,780
Briolo Gius. fu Gio. 10 c. Duca di Genova. 34
Briolo Paolo, cartol., 47 v. Mazzini 269
Briona (*vedi* Solaroli di).
Brioschi Finzi e C. 7-37 studio tecnico, 3 v Ponza 347
Brizio Agostino, maestro, 54 v. Sacchi 674
Brizio Biagio 54 v. S. Giulia 84
Brizio Clemente, 42 v. Bogino 589-90
Brizio Ern., materass., 8 v. Pio Quinto . . 342
Brizio Franc., calzol., 3 v. Massena 307
Brizio Gio. Batt., dir. scuola Rayneri, 28 corso Valentino e 4 v. Goito . . 583,608-09-67-73
Brizio Paolo, barc., 24 c. Galileo Galilei . .205
Brizio-Bobbio Anna, maestra, 54 v. Sacchi. .674
Brizio Falletti di Castellazzo conte Enrico, impieg. Ordine Mauriziano, 41 p. Solferino 434-48,566,637

Abbreviazioni delle decorazioni.

Gran Croce SS. Maurizio e Lazzaro			✠	Gran Croce della Corona d'Italia			✠
Grand' Ufficiale	id.	id.	✠	Grand' Ufficiale	id.	id.	✠
Commendatore	id.	id.	✠	Commendatore	id.	id.	✠
Ufficiale	id.	id.	✠	Ufficiale	id.	id.	✠
Cavaliere	id.	id.	✠	Cavaliere	id.	id.	☐

I cavalieri del Real Ordine del Lavoro sono distinti colla seguente ✠

I numeri in carattere nero indicano le chiamate degli **Abbonati al Telefono**; quelli prima della via, la porta di abitazione; gli ultimi, le pagine.

Brizio Falletti bar. Giuseppina in Galleani di S. Ambroise, 24 v. Nizza. . . . . *pag.* 448
Brizio Falletti di Castellazzo cont.ª Maria Antonietta, n. Sertorio 44 p. Solferino . . .448
Brizzi Enrico, rappres., 13 v. Venti Settemb. 350
Brizzolara, coniugi, neg. orefic., 13 v. Roma e 22 p. Castello 247
Brizzolara Edvige, asilo Frobel., 40 v. Ormea 700
Brizzolara Marianna, mag. alim., 40 v. Stampatori397
Broccardi Gio. fu Gius., proc., 44 v. del Carmine. 745
Broccardo Gio. e frat., vinai, 2 v Goffredo Mameli387
Brocchetto Gius., salsam., 4 p. Palazzo di Città. 402
Brocchetto Lorenzo, tradore, 5 v. Bertola . . 375
Brocchi frat. 10 p. Vitt. Em. I. . 24, 55, 67, 99
Brocchi Angelina (eredi) 6 v. Genova . . 44
Brocchi Angelo, avv.-proc., 10 p. Vitt. Em. I, *abit.* 5 v. Montebello 708-45
Brocchi Augusto, 16-67 6 v. Lungo Po 345,844
Brocchi Carlo 10 p. Vittorio Eman. I. 67,99
Brocchi Enrico, materass., 49 v. Saluzzo . . 342
Brocchi G. B., ing., 10 p. Vitt. Em. I. 721
Brodà frat. fu Giac. 2 vic. Scuderie Reali 87
Broggi frat., argenterie, 19 p. Castello . 246-50,317
Broglia Gius. 8-40 prof. rag., 31 via Garibaldi658 61-87,726-27-30-76,806-20-24-22-23-35
Broglia e Rusconi (Ditta) 29 v. Pio Quinto 66
Brogliati fr. e sor. fu Dom. 15 v. Villa della Regina 42,97
Broglio frat. 17-41 elettr., 2 v. della Rocca 344-24
Broglio Giacinto fu Fed. 2 v. Superga . . 94
Broglio Gio. 6 v. Calvo. 24
Broglio Mario, tappezz., 30 v. Mercanti . . . 255
Brollo A. e C., confett., 26 c. Vitt. Em. II. . 392
Bronda Carlo, ing., 7 v. Galliari.
Brondelli di Brondello cont. Adelaide nata Baratieri di San Pietro 1-62 29 corso Duca Genova 34,54,57,89,448
Brondelli di Brondello conte Silvestro
1-62 29 c. Duca di Genova . 34,54,57,89,448
Brondi Vittorio, prof., avv., 24 v. Montebello 635-41-42-47,708
Brondino Annetta, maglier., 4 gall. Geisser . 236-37
Brondolo coniugi 5 v. Colombo 30
Brondoni Secondo, neg frutta, 26 v. Galliari. 407
Bronzini Edgardo, avv. (Milano) 807
Bronzino sorelle, stiratr., 98 c. Vitt. Em. II . 237
Bronzino Gius., musico (Grugliasco) 570
Bronzino Gius., vinaio, 49 c. Oporto 387
Bronzo Dina e C., fiori artif., gall. Subalpina. 259
Brooks Marianna e figlio 14 v. Galvani. 67
Brosio Adelaide ved. Colleoni, mag. alim., 5 via S. Secondo 397
Brosio Candido, salsam., 24 v. Baretti . 402, 834
Brosio Edoardo, 1 v. Genova . 647,780-82,824-33
Brosio Emilio, salsam., 6 v. Bertola 402
Brosio Enrico, salsam., 7 v. Nizza. 403
Brosio Ercole, prof., 9 v. Nizza. 614-86
Brosio G., cartol., 12 v. Barolo 269
Brosio Gio, rappres., 1 v. Andrea Doria. . . 353
Brosio Gio., tappezz., 33 v. Princ. Amedeo. 255-76
Brosio Giovanna, legat. libri, 12 v. Barolo . 268
Brosio Leopoldo, pizzicagnolo, 54 v. Po. . . 403
Brosio Rosa, ricamatrice, 9 v. Nizza. 240
Brosio Virginia, sartoria 20 v. v Venti Sett. . 222
Brossa Bartol., stiratr., 36 v. della Rocca . . 237
Brossa Aless., medico, 3 v. Finanze 737
Brossa Armando di Giacomo 30 v. Ormea 64
Brossa Battista, ripar. pneumatici, 16 p. Vitt. Em. I. 334
Brossa Claudio, 249 v. Mangiarda (R. Parco) . 830
Brossa Clotilde, sarta, 48 v. Sebast. Valfrè . 222
Brossa Franc., tornit. legno, 50 v. Mazzini . 273
Brossa Gio., fabbro-ferr., 8 v. Urbano Rattazzi. 338
Brossa Gio., sarto, 3 v. Finanze . . . . *pag.* 226
Brovetto fratelli, maglierie e tel., 14 p. Carlo Felice e 4 v. Venti Sett. . 231-32-34-35-36-37
Brovetto Carlo, mercerie, 28 v. Mazzini . . . 241
Brovetto Giov. ved., neg terraglie, 23 v. Ormea 238
Brovia frat., fabbr. tele e reti metalliche, 3 via Scuderie Reali 382
Brovia Fr., fabbro-ferr., 2 e 5 v. Croce d'Oro 338,46
Brovia Madd. ved. Libois 4 v. dei Mille . . 57
Brovida Pietro, rag., impieg., 1 v. dei Fiori 485-88
Brozolo (*vedi* Radicati di).
Brucco (*vedi* Gazelli).
Bruché-Sacco Carolina 28 v. S. Quintino.
Bruera Lucia, lavori in capelli, 29 v. Verdi Sett 338
Bruera Ant., neg. legnami, 21 v. Orto Botanico. 279-80
Bruera Franc., macellaio, 55 v. Gioberti. . . 434
Bruera Paolina in Rossi-Bruera 21 via Bogino 48, 466
BrugiafredoErn., chincagl. cartol., 36 v. Orfane 241-69
Brugnago Pietro, rappres., 46 v. Monte Pietà . 334
Brugnara Carlo, impieg., 38 c. Vitt. Eman. II 522,612
Brugo Carlo, velturale, 19 v. Catania 367
Brugo Giulio, pittore, 50 v. S. Domenico 731-53
Brugo Lorenzo, commerc. furaccioli, 18 v. Alfieri
Brun frat fu Luigi 42-26 v. Borgo Dora 19, 43,
Brun F., macell., 34 v. Garibaldi 414
Brun Franc., latt. e panett., 32 v. S. Chiara 394, 41
Brun Giacomo, olii e salumi, 7 p. Em. Filib. 403-66
Brun Gius., neg. vico. 46 v. Genova 384
Brun Luigi, 4 v. Galliari . . . 39, 43, 78
Brun Pietro (eredi di) 48 v. Giulio. . . 43
Bruna Alberto, cartoline illustr., 4 v Roma. . 271
Bruna Carlo, avv., 36 v. Cernaia.
Bruna Gio. Batt., avv. notaio (Lanzo Torinese) 720
Bruna Gius., prof., 32 v. Saluzzo . . . 608-66 72-89
Bruna Gius., fabb. carrozzelle in ferro, 45 via S. Donato 321
Bruna Luigia ved., agiata, 56 v Ormea.
Bruna Pietro, neg. terraglie 47 v. Colombo 30,57,238-73
Bruna Pietro, torn. legno, 47 v. Cristoforo Colombo 273
Brunacci Maria, suora sup. R. Ricovero Mendicità, 56 c. Casale 562
Brunasso Carlo, tratt., 44 c. Emilia. 374
Brunate, capitano, 26 c. S. Maurizio.
Brunati madre e figli 4 v. Bonafous . . 51
Brunati Adolfo, 4 v. Bonafous . . . 48
Brunati Enrico, capit., 52 v. Maria Vitt. 655,769
Brunati bar. Ernesto 6 v. Bonafous . 48,448
Brunati Eugenio, avv., 30 v. Maria Vittoria 54, 708
Brunatto coniugi 7 p. Gr. Madre di Dio. 44
Brunatto Felice mercerie, 7 p. Gran Madre di Dio 44,241,324,384-89,681
Brunazzi Ottavio, 53 v. Saluzzo 836
Brunelli Angelo, maggiore a rip. 76 v. Nizza.
Brunelli Cesare, latteria, 22 p. Vitt. Eman. I. . 394
Brunelli Ercole, vinaio, 34 v Orfane . . . 387
Brunelli Ricc., avv., impieg., 38 v. Sacchi. 434
Brunelli E. e C., neg. vini, 27 v. Accad. Albertina e 165 p. barr. di Nizza 384, 425
Brunelli-Gilardi Maria Ant., maestra, 18 v. Sacchi 671
Brunello G. B., impieg. dem., 25 v. Garibaldi. . 516
Bruneri sorelle, sarte, 10 v. Milano 222
Bruneri Anna, mercerie, 1 v. Bodoni 241
Bruneri Carlo, 17 v. Venti Settembre 624
Bruneri Felice, valigiaio, 37 v. Po 306
Bruneri Giov. Batt. 27 v. Porta Palatina. . 68
Bruneri Luigi, 47 v. Venti Settembre 589
Bruneri Luigia, maestra, 47 v. Venti Sett. . . 680
Bruneri Mario, dottore, 44 v. Ospedale
Brunero Adele, drogh., 22 v. Rivara (Campidoglio) 449

Brunero Anna, maestra element., 46 v. Duchessa Jolanda . . . . . *pag.* 677
Brunero Gius., ortopedico, 14 p. Vitt. Eman. 1747-49
Brunero Gius. fu Dom. paste alim., 10 via S. Donato 68,409
Brunero Margh., selvaggina, 44 v. Andrea Doria 402
Brunero Maria in Sicco 29 v. Carena . 22, 80
Brunero Stef. paste alim., 27 v Crist. Colombo. 409
Brunero Teresa, tratt., 35 c Re Umberto . . 374
Brunero Vinc. fu Gio. 44 v. Marochetti . 54
Brunetta d'Usseaux conte Carlo, 39 v. Assietta 448
Brunetta d'Usseaux nob. Eugenio 41 via Assietta 44, 34, 448
Brunetti Andrea, uffic. giudiz., 146 c. Reg. Margh. 534
Brunetti Angelo 12-25 *birr. e ristor. Gran Paradiso*, 534 Foro Boario. . . . 383, 417
Brunetti Annib., geom., impieg. municipale, 4 p. Eman. Filiberto 487
Brunetti Antonio, neg granaglie, 5 c. Oporto (Foro frumentario) 243, 408
Brunetti Carlo, 84 c. Vitt. Eman. II 644
Brunetti Carlo, tipogr., 20 v. Juvara. . . . 649
Brunetti Cesare, latteria, 53 *bis* v. Ponte Mosca e 22 p. Vitt. Eman I 395
Brunetti Costanzo, drogh., 42 v. S. Domenico. 299
Brunetti Domenico, impieg. post., 32 v. Saluzzo 783
Brunetti Erminia, maestra (Mongreno). . . . 679
Brunetti G., panett., 45 v Venti Settembre . . 444
Brunetti Gius. impieg., 44 c. Palermo.
Brunetti Lidio fu Amedeo 20 v. S. Quintino. 82
Brunetti Maddalena in Barale 43 v. Borgo Dora. 49
Brunetti Osvaldo, maestro musica, 4 v. Principe Tommaso 703-04
Brunetti Pietro, macell., 51 v. Po 444
Brunetti Vinc., macell., 8 v Baretti 444
Brunetti Vitt., impieg. Pref., 38 v. Po. . . 504
Brunetto Filippo, mag alim., 21 c Vercelli . 397
Brunetto Luigi, macell., 2 v. Mad. Cristina. . . 444
Brunetto Vinc., macellaio, ang. v. dei Fiori e Baretti e 78 c. Vitt. Eman. II 444
Bruni padre e figlio 24 c. Valentino . . . 97
Bruni Angelo, medico, 52 c. Massimo d'Azeglio. 647
Bruni Carlo, capit., 75 c. S. Maurizio.
Bruni Gio., avv., proc., 6 v. Melchior Gioia. . 745
Bruni Ottavio, avv., 8 v. Palazzo Città. . . 708
Bruni Pasquale, impieg post., 39 v. S. Massimo . 787
Bruni-Crosio Clotilde, 8 v. Palazzo Città. . . 677
Bruno (*vedi* Faà di).
Bruno, corr., 43 v. Lagrange (*alb. d'Oriente*) . 359
Bruno, ingg. automobili, 24 c. Princ. Oddone . 336
Bruno sorelle, sarte-mod., 44 v. Po. . . . 222-23
Bruno Agostino, (Savona). 637
Bruno Alessandro, impieg., 38 v. Mazzini.
Bruno Alfeo, commest., 3 str. S. Paolo . . . 418
Bruno Andrea, 83 c. Princ. Oddone 687
Bruno Ang., portinaio inserv., 44 p. Cavour . 649
Bruno Angelina, sarta, 47 v Silvio Pellico. . 222
Bruno Bartol., calzol., 5 v. Alfieri 307
Bruno Beny in Spingardi 46 via Principe Amedeo 69
Bruno Camillo, avv.-proc., 21 v. Stampatori . 715
Bruno Carlo, neg., 114 c. Vitt. Eman. II.
Bruno Carlo, 39 v. Gioberti 647-23,836
Bruno Carlo, ing., 40 v. Principi d'Acaia . . 724
Bruno Carlo, istrumenti mus., 30 v. Roma . 278
Bruno Celeste, maestra, 6 v. Governolo . . . 670
Bruno Cesare, avv.-not., 9 v. Mercanti . . 333,720
Bruno Clemente, 15 c. Oporto 809
Bruno Clemente, merc. sarto, 36 v Mazzini. . 228
Bruno Diego, avv. capo uffiz. municip., 65 c. Principe Oddone 485, 771
Bruno Diodato, impieg., 19 v. S. Quintino *pag.* 560
Bruno Emilio, avv., 14 v. S. Quintino.
Bruno Evelina, sarta, 43 v. Gioberti 222
Bruno Ferdin., ing. (Napoli) 848
Bruno Ferruccio, impieg. post., 52 v. Po. . . 784
Bruno Francesco, manisc., 426 v. Circonvallazione (Campidoglio) 421
Bruno Franc., prof. 34 v. Pinerolo . . . 66
Bruno Fr. fu G., conc. 5-98 12 v. Fortino. . 303
Bruno Franco, , avv., consig. comun. 45 via Garibaldi 479-82-83,707-08
Bruno Gaetano, usciere, 4 v. Scuola (ConvittoNaz.) 629
Bruno Gio., agiato, 20 v. Campana.
Bruno Gio., conducente, 47 v. S. Teresa . . . 369
Bruno Giulio, avv.-proc., 8 v. delle Suole . . 745
Bruno Gius., vinaio, 4 p. Savoia 387
Bruno Gius. (P.), curato, 5 v. Maria Vitt. . 448,540
Bruno Gius., (cieco) maestro mus., 52 v. Bava 605,705
Bruno Gius., geom., 4 c. S. Martino. 692
Bruno Gius., mercerie, 34 v. Madama Cristina . 244
Bruno Giuseppina, maestra ricamo, 12 v. Genova 665
Bruno L., rappres., gall. Nazionale, scala *D* . 354
Bruno Luigi, tratt., 7 strada S. Bernardino (barr. S. Paolo). 427
Bruno Luisa, maestra, 24 v. Monte vecchio . . 669
Bruno M., rappres., 20 v. S. Agostino.
Bruno Maria, maestra, 36 v. Sacchi 680
Bruno Maria in Scacchetti 52 v. S. Secondo 83
Bruno Modesto 18-73 pubblicità e rappr., 43 v. Barbaroux.
Bruno Nicola, vice cancell., 9 v. Nizza. . . 533
Bruno Orsolina, neg. oleogr., 1 v. Maria Adelaide. 265
Bruno Pia Angela telegr., 2 v Manzoni . . . 786
Bruno Pietro, cambista 2-30 43 v. Roma. . 248
Bruno Pietro, tornit., 17 v. Venti Sett. . . 246-73-77
Bruno Sebast., calzol., 14 v. Guastalla . . . 307
Bruno Stef. e figlio, tornit., 25 p. Castello. . 246-73
Bruno Teresa, Margherita e Clemenza fu Gius. 3 v. Alfieri 8
Bruno Teresa, fioraia, 48 v. Cernaia 259
Bruno Vitale di Placido 46 v. Circonvallaz. 401
Bruno e C., fabbri ferrai, 47 v. Napione e c. Reg. Margherita 338
Bruno-Carena Pulcheria, maestra ricamo, 3 via Urbano Rattazzi. 665
Bruno-Lorenzale Felic., sarta e modista, 42 via dei Mille 222-23
Bruno-Torriani Lucia, levatr., 12 v. S. Secondo 750
Bruno-Rognone Carolina, maestra ricamo, 12 v. Genova 665
Bruno di Cussanio conte Ermanno, avv.-procur., *ufficio* 4 c. Valdocco; *abit.* 3 v. S. Quintino 448,715
Bruno di Cussanio conte Ferd., 27 v. Mentana. 448
Bruno di Tornaforte A., capit. di cavalleria, 12 c. Oporto.
Bruno di Cussanio cont. Maria, n. Druetti 7 v. Mentana 448
Bruno di Tornaforte e S. Giorgio cont. Berta n. De Burger, 79 v. Gioberti. 448
Bruno di Tornaforte e S. Giorgio conte Vincenzo fu Zaverio 79 v. Gioberti. . . 42, 90, 448
Brunotto, impr. pubblicità, 42 v. Princ. Amedeo. 262
Brusa, conduc., alb. Fucina 374
Brusa Antonio, 353 Ostarietta 834
Brusa Carlo Franco, avv., 22 c. Vinzaglio . . 708
Brusa Em., , prof., 22 c. Vinzaglio 632-42
Brusa Filippo redattore, 30 c. Re Umberto . 753
Brusa Gius. fu Gius. 33 v. Bertola. . . 46,88
Brusa Gius., neg., 15 v. Roma 225,304
Brusa Luigi, torn. in legno, 4 v. S. Donato. . 273
Brusa Mario, liquor., 41 p S. Carlo 384

Brusaferro Stefano, veterinario, 148 c. Vittorio Emanuele II . . . . *pag.* 488, 607, 754-54
Brusaglino Carlo, accord. pianof., 10 v Zecca . 277
Brusaporco Ettore, impieg. del Catasto, 46 via Pallamaglio.
Brusasca G. B., neg. vino, 45 v. Lagrange . 384-87
Brusasco coniugi 99 v. Mad. Cristina . . 48
Brusasco Amedeo, avv., 43 c. Oporto 544
Brusasco Arturo, avv., 34 v. Garibaldi, *abit.* 45 v. S. Teresa 6 6,708 58
Brusasco Italo, tenente, 15 v. S. Teresa . . .524
Brusasco Lorenzo, , prof. veter., 40 v. dei Fiori 632-53, 751
Brusasco Pio, tratt., 499 v. Nizza 424
Brusasco Vitt., piani a cil., 34 v. S. Chiara . .278
Brusati Achille, marchese, 36 c. S. Maurizio.
Brusati Gio., commerc., 7 v. Allioni.
Brusatori Ant., manisc , 49*bis* v. Ospedale . .360
Bruschetti Emilio, ten. f. nt., scalo P. N. . .524
Bruschettini Alessandro medico-chir., 40 c. Valentino 59,649,737
Bruschi Gius., mag. alim., 42-47 v. Lanzo 375-87,403
Brusotti Gius., tipogr., 53 v. Saluzzo.
Brussino Gius., neg. ferram., 3 v. Ponte Mosca . 320
Bruzzone Gius., prof., dirett. Società Bancaria 41 v. S. Teresa 807
Bruzzone Nicolò, neg. frutta e verdura, 34 via Borgo Dora. 407
Bubbio Alberto, , procurat., 2 v. Siccardi 45,53,60,79,715
Bubbio Amilc., avv.-proc., 2 v. Siccardi. *abit.* 41 p. Statuto 534-96,708-15
Bubbio Luigia, pizzic., 33 c. Valentino . . .403
Bucchetti Franc., canp. paglia, 2 vic. Tre Quartini 250
Bucchetti Franc., 3 v. Bertola 772
Bucci Barbara in Monti Buzzetti, 121 *bis* via Nizza 584,674
Bucciotti e Cominetti 9-92 negoz. chiodi, 49 v. Botero 318-20
Buchi Alberto, industriale, 44 c. Oporto.
Buchi Giacomo, ing., 75 c. S. Maurizio . . .724
Büchi Gio. e figli, 14-55 fabbr. tess. 24 via Amedeo Avogadro. 232
Büchi-Geiger Gio., , attr. tess., 7 v. Assarotti 329-49
Budde E. A., dott. prof., consigl. Soc. Anon. Elettr. Alta Italia (Berlino) 815-16
Budinger Willy, 42 c. Re Umberto 778
Bues Domen., teol., Seminario Regio Parco . 542
Bufaletti Feder, maestro musica, 45 v. Zecca. 763
Buffa frat., fabbr. mobili, 54 v. Mazzini. 253-74-79-81
Buffa sorelle, sarte, 7 v. Carlo Alberto . . .222
Buffa A (di Damaso Luigi, neg. mus., 26 p. Castello 266
Buffa Aless. ed Enr., galvanizz. e pulit. meccan., 38 v. Accad. Albertina 250
Buffa C., impagl sedie, 49 v. S. Anselmo . . .277
Buffa Clemente, in pieg., 43 *bis* v. Bertholle t.
Buffa G., ombrell., 49 v. S. Anselmo 244
Buffa Gio., verniciat., 10 v. Stampatori. . . .253
Buffa Luigi, giardiniere (Sassi) 566
Buffa M., calzol., 49 v. Ormea 307
Buffa Maddal., levatr., 45 p. Eman. Filiberto . 750
Buffa Michele, verniciat., 47 v. Cottolengo . .253
Buffa Stefano, sarto, 8 v. Pietro Micca . . .226
Buffa-Rosso Giuseppina, levatr., 2 v. Consolata. 750
Buffa di Perrero nob. Aless., avv.proc., 38 via Garibaldi 449, 708-15
Buffa di Perrero nob. Costantino, avv., 22 via S. Francesco da Paola. 449, 565
Buffa di Perrero cont. Carolina, nata De Bellegarde, 22 v. S. Franc. da Paola 449
Buffagna Gius., avv., 42 v. Barbaroux 708-15, 818
Buffetti Eugenio, rappres. 34 v. Lagrange *pag.* 554
Buffetti Vincenzo, medico, 34 v. Lagrange 497-557
Buffo Costanza, drogheria, 20 v. Milano . . 209
Buffo Gius., mecc., ang. c. Pr. Oddone e v. Ravenna 334
Buffo Pietro, parrucch., 5 v. Massena 361
Buggia Gius., macell., p. Em. Filib., tett. pon. int. 35-46
Buglione Ceresa Corrado fu Vitt. 3 v. Burdin 21
Buglione Ceresa Enrico teol., 33 corso Valentino 14
Buglioni di Monale nob. Pio, 34 v. Gioberti . 499
Bugnano Giacomo, barbiere, acc. al 28 v. S. Giulia 341
Bugnetti Gius. imp. ferr., 40 v. Ponte Mosca . 753
Bugnone e Rigoli, latton (Barr. Francia) . . 349
Bührer e Comp., oleogr., 9 v. Galliari . . 257-65
Buia Alberto, 49 v. Mazzini 806
Bujani Rosa, tabacc., 62 v. Nizza 510
Bulano Pietro, marmista, 19 v. Reggio . . . 5
Bullio Gius., decorat., 17 v Barbaroux . . . 251
Bunissone Vinc., ragion., 28 v. Acc Albertina.
Buonamico Domenico, possid., 44 v. S. Secondo.
Buongiovanni di Castelborgo cont. Eleonora in d Harcour d'Azeglio, 49 v. Rocca . 499
Buongiovanni di Castelborgo cont. Luigia nata Candiani d'Olivola, 49 v. della Rocca . 9
Buonoconto Eug., impieg., 29 v. Venti Sett. . 749
Buraggi conte Gio. Carlo, impieg., 40 v. Arsenale 540
Buraggi conte Nicolò, avv., 40 v. Arsenale. . 541
Burali-Forti Ces., prof., 59 c. Re Umberto 655-61, 704
Buratti E., decorat, 47 v. S. Domenico e 3 Consolata 254-68
Burckhardt C. A., sind. Soc Anon. Elettr. Alta Italia (Basilea) 815
Burdese Bern., fabbr. mobili, 49 v dei Fiori . . 274
Burdese Gius., calzol., 28. v Accad. Albertina. 397
Burdese Gius., teol., 4 v. Palazzo di Città. . 510
Burdese Maur., fabb. mobili, 3 v. S. Giobbe 274-84
Burdin Maggiore (Ditta), frutt., 39 v. Lagrange e 5 v. Leonardo da Vinci. . . . 259
Burdisso Franc., prof., rappr., 24*bis* v. Carlo Alberto 354, 685
Bureau International de Placement de personnel de service et éducation des deux sexes, 35 v. dei Mille 348
Burgarello Batt., cond., alb. Gran Mogol . .366
Burgonzio L. C., med.-chir. (Genova) 638
Buri (*vedi* Lanzavecchia di).
Buri Vinc., , prev. (Lucento). . . . 124,540-82-97
Buridan Carlo A., 67 c. Vitt. Em. II 32,75,400
Buridan Clotilde ved. Mottura 34 v. S Anselmo 85
Buridan P., 67 c. Vittorio Eman. II. 773
Buridani Paolo Emilio, , medico, 36c. Vittorio Eman. II . . . 506-62-64,601-14,737
Burio Enrico, chimico, 42 Principe Oddone.
Burlandi Giacomo, 84 c. Vitt. Eman. II. . . .829
Buronzi cont. Giulia nata Pinelli, 42 v. Barolo.
Buronzo Giacomo, 6 v. Beccherie 606,856
Burrini Franc., 6 v. Drovetti 648
Burro Luigi, oggetti antichità, 38 v. dei Mille 246
Bursi Luigi, velocipedi, 5 p. S. Martino . . 334
Burzio frat. di Gio. 4 v. Ronzani 76
Burzio Anna, mag. alim., 46 v Venti Sett. . . 39
Burzio Ant., drogh., 29 v. Po 299,834
Burzio Ant., ing., sotto-capo sez. munic., 34 c. Francia 487
Burzio Defendente, capit. a riposo, 24 v. Saluzzo.
Burzio Em., farm., 3 p Gr. Madre di Dio 575-746,77-81
Burzio Felice, medico chir., 659 Lingotto, casa Demonte. 497,538-57-95,737-92
Burzio Felic, levatr., 29 v. S. Franc. da Paola . .750
Burzio Franc., conduc., alb. Croce Rossa 365-66-68
Burzio Franc., medico, 17 v. Pietro Micca 560,737
Burzio Gio., vinaio, 16 v. Vanchiglia 387

Burzio Gius., calzol., 2 v. Franco Bonelli. *pag.* 307
Burzio Gius., vinaio, 27 v. Nazione 387
Burzio Marco, torn. metalli, 8 v. Consolata. .274
Burzio Margh., legna e carb., 37 v. S. Franc. Paola 284
Burzio Maur., med.-chir., 36 v. Venti Sett. 557,737
Burzio Michele, vinaio, 45 c. Sommeiller . .387
Burzio Rodolfo, 9 v. Massena 640
Burzio Savino, conduc., 47 v. S. Teresa ed alb. Castelvecchio 365-68 69-70-74
Burzio Telesf., impieg., 26 v. S. Franc. Paola 561
Burzio Tommaso, locand., 4 v. S. Martino. . .378
Busala Ettore, avv.-proc., 5 v. Consolata, *abit.* 5 v. Orfane 577,708-45-75
Busala Inn., not. proc., 5 v. Orfane . 70, 84, 745
Busalla Cesare, impieg., 2 c. Siccardi.
Busalo Antonio, agiato, 47 v. Pietro Micca.
Busca sorelle e fratello fu Carlo 5 p. Gran Madre di Dio 47
Busca Ang., avv.-proc., 2 v. Riberi 708-84
Busca Edoardo, teol., 2 v. Acc. Scienze 540-45-67-89
Busca Giovanna, maestra, 9 v. Giulio. . . .676
Busca Giuseppe 4 v. Montevecchio. . 47, 57
Buscaglia Alfonso, rag. artigl., 47 c. Oporto . .522
Buscaglino Cesare, avv.-proc., 47 v. Mercanti: *abit* 53 v. S. Massimo 708-45
Buscaglino G., avv., 53 v. S. Massimo.
Buscaglione coniugi 24 v. Biella 47
Buscaglione fratelli, impres. e fumisti 9-59 45 v. Monte Pietà e 41 v. Mercanti 288-90, 333
Buscaglione Antonio fu Gio. capo-mastro, 45 v. Stampatori. 34, 90, 288
Buscaglione Caterina ved. Veglia e figli 30 v. Cellini 26
Buscaglione Enrico, capo mastro, 45 v. Monte di Pietà 288
Buscaglione Ettore, Gio., Giulio e Quinto di Antonio 50 v. Bertola 44, 70
Buscaglione Genesia, panett., 6 *bis* via San Quintino 441
Buscaglione G. B., impieg., 49 v. Madama Cristina.
Buscaglione Giac., avv.proc., 8 v. Fabro e 50 via Bertola 44,70,708-45
Buscaglione Giacomo, , 45 v. Monte di Pietà 53,56,60-46-86
Buscaglione Giovanna nata Buscaglione Giuseppe 45 v. Monte di Pietà. . 16,49, 63-64
Buscaglione Gius., ing., 15 via Monte di Pietà, *abit.* 17 v. Mercanti . . . 724, 833
Buscaglione Giuseppe pittore, 21 *bis* v. Bidone 17, 48, 734
Buscaglione Luigi, mag. alim., 17 v. Vanchiglia 397
Buscaglione Luigi, parrucc., 9 v. Andrea Doria 341
Buscaglione Pietro, telegr., 37 v Mad. Cristina. 785
Buscaglione Silvio, ing., 15 v. Monte di Pietà.
Buscaiola Emilia, drapp.-lan., p. Eman. Filiberto (*levante*) 230-31
Buscalioni Erman., , 14 v. Vanchiglia 566
Buschet Enrico, dent.-meccan., 5 v. Bertola .745
Buschetti (*vedi* Ripa).
Buschetti conte Alessandro, gener. (Roma) . .449
Bussi Giacomo, 132 c. Regina Margherita. . .644
Bussano D. drogh., 91 v. Mad. Cristina 48, 297-99
Bussi Carlo, impieg. Pref., 40 c Princ. Oddone. 502
Bussi Costanzo, falegn., 5 v. Mercanti 281
Bussi Ferdin., calzol., rimp. all'8 v. Andrea Doria 307
Bussi Franc., pizzic., 94 c. Reg. Margherita . .403
Bussi Stef, mag. alim., 7 v Monferrato . . .406
Bussi e Orsini, liquori, 28 v. Villarbasse (S. Paolo) 381
Busso C., liquor., 48 p. Statuto 384
Busso Dom., spediz. e neg. vino, 3 v. Chisone e 34 v. Vanchiglia 28,356-87
Busso Franc., vetr., 20 p. Vitt. Eman. II . . .257
Busso Giov. (succ. Blanchard), negoz. pipe, 3 v. Po . . . . . *pag.* 246
Busso Gius., floricolt., 47 corso Brescia e p. Eman. Filiberto 259
Busso Gius., mag. alim., 37 c. Re Umberto . . .397
Busso Luigi, impieg. post., 34 v. Mad. Cristina 787
Busso Pietro, agiato, 12 v. Sacchi.
Bussolino Carlo 44 v. Canova 22
Bussolino Emilia, maestra, 31 v. S. Chiara . . .669
Bussolino Felice, negoz mobili, 22 v. Orfane . 276
Bussolino Franc., rappr., 44 v. Giacomo Leopardi 354
Bussolino Gio., orolog., 24 v. Cernaia. . . . 248
Bussolino Giovanni, agiato, 3 v. Cernaia.
Bussolino G. B., inserv., 45 v. Baretti. . . . 650
Bussolino G. B., neg. cuoi, 3 v. Deposito . . 303
Bussolino Giuseppe 16-93 29 v. Cernaia . 295-97
Bussolino Rom., scult. in legno, 37 v. Cibrario 273-74
Bussolino Rosa, maestra, 9 p. Carlo Eman. II . 670
Bussolino Vinc., calzol., 23 v. Ponte Mosca, . 307
Bussolino Vitt., geom., e pitt., 4 p. Mad. Crist. 486, 731
Bussone Albina, neg. cioccol., 13*bis* v. Bertholle t 394
Bussone Gio., tratt., 8 v. Belvedere 378
Bussone Francesca, fioraia, rimp. al 26 v Po . 259
Bussone Maria ved., vinaia, 12 v. Massena . 387
Bussonetti Regina, mag. alim., 42 v. S. Chiara 397
Bustico Carlo, rag., 92 c. Vitt. Em. II . 583
Busteo Leonardo, impieg. ferr., 70 c. Vitt. Em. II.
Busto, capitano, 29 c. Vinzaglio.
Busto sorelle, sarte, 4 v. Stampatori 222
Busto, vinaio, 40 v. Lagrange 387
Busto Corinna, mag. a im., 49 v. Mad. Cristina 397
Busto Felice, impieg., 83 c. Princ. Oddone . 749
Busto Gius., calzol., 421 v. Nizza 307
Busto Nicola, falegn., 16 v. Galliari 281
Butiazzi Pietro, infermiere, 1 v. Bertola. . . 748
Butteri Luigi, , rag., impieg., 22 v. Rossini 551-61
Buttiè, prof violino, 4 v. Roma 704
Buttiè Annetta, insegn., 41*bis* v Montevecchio . 689
Buttiè Maddalena panett., 13 c. Palestro. . . 441
Buttini Bernardo, teol., 13 p. Statuto 578
Buttini G., calzol., 50 v. Mazzini 307
Buttino Lorenzo, trattore, 3 v. S. Chiara . . . 376
Buttinoni Feder., impieg., 44 v. S. Donato. . . 547
Buttura Raff., calzol., 22 v. Silvio Pellico. . . 307
Buzzani Amedeo, , e consorte 26 via Pastrengo. 64
Buzzetti frat. e sor. fu Carlo 2 corso S. Martino 84, 85
Buzzetti sor. e fratelli fu Giosuè 7 via Allioni 8, 69, 77, 79
Buzzetti Achille, capo-mastro, 23 v S. Donato . 288
Buzzetti Damiano, carpentiere, Castello del Valentino 650
Buzzetti Emilio, geom., impieg., 23 v. S. Donato 724, 805
Buzzetti Michele fu Carlo 2 c S. Martino. 77
Buzzetti Paolo, impres. 26 v. Burdin 64, 288, 577
Buzzetti Pasquale, capo-mastro, 60 v. S. Chiara 288
Buzzetti e C., capi-mastri, 26 v. Burdin . . . 288
Buzzi frat. 74 v. Venti Settembre. 96
Buzzi Achille, tenente commiss., 36 v. Cernaia 525
Buzzi Ernesto, vice-cancell., 43 v. Lagrange. . 529
Buzzi Giacomo, prof., 7 v. Bonafous 685
Buzzi Gius. fu Gaudenzio 34 v. Ponte Mosca 68
Buzzi Gius., falegn., 7 v. Bonafous . . . 281, 645
Buzzi Paolo, capo-stalla, 52 v. Nizza 653
Buzzi Vittorio, verniciatore, 44 v. Cottolengo 253
Buzzi-Langhi nob. Pio, impieg. postale, 48 via dei Mille 785
Buzzo-Margari frat. e sor. 4 v. Ivrea. . . 45
Buzzo-Margari Gius. 51 v. Ponte Mosca . 68
Buzzo-Margari Pietro impres., 3 v. Ivrea 45, 288
Buzzotti Albino, falegn., 96 barr. di Lanzo. . 420

C

Cabella Ant., rappres. 4-86 gall. Subalp. *pag.* 354
Cabella Emilio, geom., 44 v. Nizza 724
Cabella Luigi, neg. turacc., rimp. al 17 v. Scuole 296
Cabella Luigia, maestra pianof., 45 v Nizza . 697
Cabiale Verina, assist. post., Scalo ferrov. P. N. 787
Cabiati Attilio, prof., pubblicista, 38 v. Principe Amedeo 607-37-87
Cabiati Eman., impieg. post., 9 v. Saluzzo . . 787
Cabibi Gugl., 11-79 amianto, 7 p. S. Martino 612
Cabras Franc., impieg., 40 v. S. Massimo. . . 489
Cabria Carlo, inserv., 15 v. Esposizione . . . 647
Cabrino Oreste, *4bis* v. Andrea Doria . . . 648
Cabutti Giuseppina in Martelli 52 v. Gioberti 42
Caccavari M. mons. teol. Antonino, 448 corso Massimo d'Azeglio. 585
Caccetta P., 47 v. Berthollet.
Cacchiani Settimio, panett., 5 v. Montebello . 444
Caccia (*vedi* Belmondo).
Caccia Ant., fabbr. magl., 73 c. Vitt. Eman. II 235
Caccia Ernesto, maggiore, 40 v. Mazzini.
Cacciabue Candida, insegn., 84 v. Venti Sett. 693
Cacciabue Franc., sarto, 24 v. S. Anselmo . . 226
Cacciatue Luigi, 34 v. Mazzini. 642
Cacciatopi Filarete, dott., 35 v. Assietta . 825
Cacciari Calliope, impieg. ferr., 7 v. Orto Botanico.
Cacciorna (*vedi* Mathis di).
Cacherano di Bricherasio frat. e sor. 7 v. Bava 46, 94
Cacherano di Bricherasio conte Carlo, 7 v Bava 449
Cacherano di Bricherasio conte Emanuele (eredi) 20 via Lagrange 46, 94
Cacherano di Bricherasio nob. Sofia, 20 v. Lagrange 449
Cacherano di Bricherasio nob. Teresa, n. Massel di Caresana, 20 v Lagrange 449
Cacherano-Malabaila conte Enrico, capit. cavall. 449
Caciagli Gius., forno castagn., 3 v Ospedale . 402
Caciotti Maria, vinaia, 25 v. Orfane. 387
Cadamuro Carlo, bidello R. Università, 49 v. Po 650
Cadario frat. e sor. fu Gius. 43 v. S. Donato. 79
Cadario Virginia caffè, 51 v. Cottolengo 31, 379
Cadda Silva e C., rappr. 7-37 studio tecnico. 3 v. Ponza.
Cadorna cont. Giovanna n. Balbi, 46 v. Belvedere 449
Cadorna conte Luigi, 46 v. Belvedere . . . 449
Cadorna nob. Clementina, Carlo e Raffaele, 46 v. Belvedere 449
Cadorna contessa Maria, 46 v. Belvedere . . 449
Caetani di Sermoneta duca Onorato, senatore (Roma) 840
Caffaratti Cesare e Mario, agiati, 4 v. Goito.
Cafasso Carlo, neg. vino, 231 Tesoriera . . 426, 596
Cafasso Clementina, inserv., 30 c. Raffaello . 647
Cafasso Dom., neg. legna, 40 v. S. Dalmazzo. . 284
Cafasso Enrico, custode, Cast. Valentino . . . 630
Cafasso Gio., fratt., 48 v Madama Cristina . . 778
Cafasso Sebastiano, agiato, 20 v. Vanchiglia.
Cafasso-Cerva Caterina, maestra, 20 v. Vanchiglia 672
Caffaratti, professore, 47 v. Consolata.
Caffaratti A. 18-81 rappres., 6 v. Cernaia.
Caffaratti Cat., paste alim., 37 v. Garibaldi . . 409
Caffaratti Ernesto, liquor., 9-46, 40 v. Cernaia 381
Caffaratti Giacinto 34 v. Bertola. . . 43, 46
Caffaratti Gius Maria, maestra (Moncalieri) 680-89
Caffaratti Tomm., geom., per. to Moncalieri). 430, 727
Caffarel Alb. Ern. 40 v. Balbis. . . 42, 22, 70, 79
Caffarel Milca in Prochet 40 v Balbis . . 42
Caffarel Paolo Ern. 73 c. Princ. Oddone. . 70
Caffarel Williams avv., 20 c. Principe Eugenio 70
Caffarel, Prochet e C., fabb. ciocc. 9-44 40 v. Balbis, neg. 24 v. Pietro Micca. . . 394
Caffaro Alfr., commest. (Borgo Ceronda) *pag.* 418
Caffaro Franc., macell., 22 v. Maria Vittoria . 413
Caffè Barone 19-17 42 v. Garibaldi e 2 via Conte Verde 399
Caffè Chalet 18-26 Valentino
Caffè Costituzionale 7-83 angolo v. Garibaldi e Porta Palatina. 399
Caffè del Cambio 15-12 2 p. Carignano . . 395
Caffè dell'Aurora, 47 c. Emilia 399
Caffè della Borsa 8-04 25 v. Roma 399
Caffè della Città 11-61 24 p. Eman. Filiberto. 399
Caffè del Dock 9-69 46 v. Cernaia. 399
Caffè del Giardino, Madonna del Pilone. . . 407
Caffè degli Specchi 2-43 48 v. Mercanti. . . 399
Caffè della Funicolare 4-69 Superga.
Caffè delle Alpi 19-28 4 v. Consolata . . . 398
Caffè Diley 19-07 ang. v. Po e Carlo Alberto 399
Caffè Emilia 2-01 ang. p. Eman. Filiberto e c. Reg. Margherita 399
Caffè Giacchino 5-96 34 v. Borgo Dora. . . 399
Caffè Lago Maggiore, concerto, ang. v. Nizza e v. Berthollet 399
Caffè Ligure 2-83 9 p. Carlo Felice . . . 399
Caffè Madrid 14-58, ang. v. Nizza e Berthollet. 399
Caffè Meridiana 7-78 gall. Geisser. . . . 399
Caffè Milano 6-87 4 v. Barbaroux 399
Caffè Molinari 9-96 p. Solferino. 399
Caffè Olimpo, c. Dante vicino Ponte Isabella . 399
Caffè Piemonte 1-40 46 p. Carlo Felice . . 399
Caffè Ristorante Baia d'Assab (Barr. Casale) . 417
Caffè Romano, concerto 14-23 p. Castello e gall. Subalpina 399
Caffè S. Filippo 19-18 v. Maria Vittoria e Lagrange 399
Caffè S. Carlo 13-40 2 p. S. Carlo 399
Caffè Stazione P. N. 3-81 Staz. P. N. lato part. . 399
Cagiotti Gabriele, usciere, 25 v. Orfane . . . 629
Cagli Gius., merc.-sarto 13-75 19 v. Lagrange 228
Cagliano Felice, not. (Corio) 729
Cagliari Gius., cartol. illustr., 26 v. S. Anselmo 271
Caglieri Carlo lavori in cemento, 5-38 43 v. Reggio 73, 287, 776
Caglieri Emilia, sarta, 44 v. Principe Amedeo 222
Caglieri Eug., geom., impieg., 49 v. Garibaldi 486
Caglieri Giacinto, ricev. dem., 49 v. Garibaldi 516
Caglieri Gius. 37 c. Valentino . 35, 52, 94, 847
Caglieri Melchiorrina in Bongiovanni, fratt., 8 v. Ospedale 376
Caglieri Vitt., impieg., 48 v. S. Quintino . . 805
Caglieri e Gritti, fabb. filati, lane e cotone, 45 via Piossasco ang. via Lanzo e Lucento . 235
Caglieris Carlo, macellaio, 440 corso Regina Margherita 444, 836
Caglieris Cater., commest., 61 barr. di Milano 418
Caglieris Rosa, levatr., 404 barr. di Casale 420, 755
Caglieris Zaverio, caffett., 48 c. Vercelli . . 380
Cagliero Alberto, macell., 12 v. Mazzini . . . 414
Cagliero Ant. e prole sor. Charbonnel 69 v. Nizza 59
Cagliero Dom (Traves) 830
Cagliero Franc. impieg. daz. (barr. Martinetto) 490
Cagliero G., vinaio, 36 v. Mazzini. 387
Cagliero Giov., telegrafista, 40 v. della Zecca 785
Cagliero Gius., conduc. alb. Corona Grossa e stal. Vaj 366-72
Cagliero Luigi, macell., 3 v. del Carmine . . 414
Cagliero Stef., fu r., 79 v. Venti Settembre. . 261
Cagliero-Campana, tintoria, 15 c. Vinzaglio . . 239
Cagliero e Bertolini succ. Lattes, camb., 39 v. Roma 218
Cagna (rappres. Soc. Italo-Svizzera *Plasmon*), rimpetto al n. 49 piazza Castello . . . 355
Cagna sorelle, sarte, 9 c. Vinzaglio 222
Cagna Egidio, macell., acc. all'41 v. Stampatori 414

Cagna Francesco, pensionato, 22 v. Principe Tommaso.
Cagna L. (eredi) 7 p. Gran Madre Dio *pag.* 44
Cagna Genesio, mag. alim., 42 v. Deposito . . 397
Cagna Gius., mag. alim., 7 p. Gran Madre di Dio 397
Cagnassi Emerico avv., 5 v. Carlo Alb. . . 53
Cagnassi Giuseppe, sellaio, 69 v. Nizza e barr. di Piacenza 305, 423
Cagnassi Uberto 5 v. Carlo Alberto . . . 53
Cagnis di Castellamonte Emma, insegn., 9 corso Francia 669
Cagno Benedetto, prof., 5 v. Mercanti . . 609
Cagno Felice, fabbr. torroni, ang. v. Berthollet e Saluzzo 392
Cagno Ferdin., parrucch., 33 v. Mazzini . . . 344
Cagno G. B., avv.-proc., consigliere comunale, 5 v. Mercanti 479, 668, 708-45-58
Cagnola Alfr. Luigi, rappres., 28 v. Cernaia 297, 354
Cagnola-Costamagna Maria, sarta, 47 v Arsenale 222
Cagnoli Evasio, imp. Banco Nap., 49c. S. Maurizio 799
Cagnolo Antonio, commerc., 30 v. Maria Vitt.
Cagnolo e Muretti, liquoristi e confett., 38 via Princ. Amedeo 384-92
Cagnoni rag. Nino, pubbl., 20 p. Solferino 735-58
Cagnoni Cesare, mag. alim., 60 v. S. Chiara . . 398
Caiolo Gio., mag. alim., 9 v Boucheron . . 394-98
Caire Corinna fu Luciano 4 v. Martinetto 54
Caire Domenica, stiratr., 37 v. Napione . . 237
Caire Fermin., avv., 5 v. Orfane . . . 708
Caire Gio., avv., 9 *bis* v. Amedeo Avogadro . 708
Caire Gius., ing., 7 c. Valentino.
Cairola, conduc., Albergo Croce Rossa . . . 366
Cairola Annetta, mercerie, 32 v. S Donato . 244
Cairola Domenico neg. granaglie, 5 via dei Fiori 37, 408-09
Cairola Giovanni, orolog., 32 v. Po . . . 248
Cairola Gius. Tommaso (eredi) 2 v. Ivrea 45
Cairola Vitt., impieg., 29 v. Barbaroux. . . 805
Cairola Zav., avvocato-procuratore, 87 v. Venti Settembre 500, 708-44-45-75
Cairoli Ettore, dottore, 4 v. Arcivescovado.
Cairoli Saverio, avv., 4 v Arcivescovado.
Caisi Margh., drogh., 54 v. S. Quintino. . . 299
Caisi di Pierlas conte Cesare 4 v. Bava . . . 510
Caissotti di Chiusano conte Carlo, 39 v. Cavour 449
Caissotti di Chiusano conte Luigi, 49 v. d. Rocca 449
Caissotti di Chiusano contessa Laura n. Ferrero d'Ormea, 39 v. Cavour 449
Caissotti di Chiusano cont. Teresa, n. De Michele di Villaurea, 49 v. della Rocca . 449
Calabi Achille, prod. farm., 4 v. Reggio . 292, 304
Calabi Ines, ricamatr., 4 v. Reggio 240
Calabiana (*vedi* Nazari di).
Calabrese Adolfo, neg., 16 c. Cavale.
Calamai F., drogh., 48 v. Barolo 299
Calamai Ubaldo, drogh., 43 v. S Giulia. . . 299
Calamari Vitt., sotto-capo ferr., 7 v. Allioni . 794
Calamida Dante, med.-veter., 49 v. Berthollet . 754
Calamida Eug., medico, 44 v. dei Mille . 546, 737
Calamida Franc., magg gen. ritiro 14 v. dei Mille.
Calamida Umb. med., 24*bis* v. Baretti 553-57, 649, 737
Calamosca Enrico, mag. alim., 5 v. Baretti . . 398
Calandra Adelina, agiata, 5 v. Plana.
Calandra C., fiori artif., 43 v. Venti Sett. . . 239
Calandra Claudio e figlio drapp 10-42 6 v. Botero; *abit.:* 9-56 37 corso Vinzaglio 41, 43, 49 68, 98 230-32
Calandra Davide, scultore consigliere comunale, 40 corso Massimo Azeglio 52, 63, 479, 500-40-83, 636-65, 734-55-64
Calandra Dina ved. Chiaves 24 v. Assietta, 41
Calandra Edoardo, 40 c. Massimo d'Azeglio 626, 762
Calandra Franc., 43 v. Magenta . . . . *pag.* 584
Calandra Gio., avv. 16-53 40 corso Palestro 506-32-84, 708
Calandra Pietro, libraio, 8 p. Vitt. Em. I . . 264
Calandra-Bocetti Sofia, 40 c. Palestro. 674
Calandra-Calandra Luisa, 40 c. Mass. d'Azeglio 672
Calandri Carlo, avv., 22 v. S Chiara 708
Calandri Ernesto, ing., direttore Società Telefonica, galleria Nazionale; *abit.:* 2-75 42 v. Barolo 819
Calani march. avv. Prospero, direttore propr. della *Gazzetta di Torino* 4-38 1 via S. Anselmo, *abit.* 38 c. Vitt. Em. II . . 752
Calanzano Serafino, decorat., 7 v. S. Dalmazzo 254
Calasso Francesco, impieg. post., 20 p. Vittorio Emanuele I. 785
Calasso Pietro, delegato P. S. 502
Calboli Maria, maestra, 8 v. Bogino 680
Calcagni sorelle, sarte, 36 v. S. Massimo . . 222
Calcagno coniugi, drogh. (Lucento) . . . 449
Calcagno Annunz. ved. Girard 17-19 via Foggia 37
Calcagno G., rappres., 6 v. Fabro 349
Calcagno Gio., 44 v. Vanchiglia 775
Calcagno Gius., fabbr. mobili, 28 c. Vitt. Em. II 273-74
Calcagno Gius., impieg. Intend. Fin., 6 v. Bogino 544
Calcagno Gius., lampista, 40 v. Po 337
Calcagno Gius., merc., drogh., tabacc., 60 e 76 v. S. Donato 241-99, 549
Calcagno Margh., maestra, 41 v. Cavour . . . 574
Calcagno Pietro, dottore, 44 v. Cibrario . . . 638
Calcagno Virg., capit., 17 v. Silvio Pellico . 767
Calcagno Virginio, 15-63 negoziante ferramenta, 14 via Mad. Cristina . 257, 320
Calcagno-Cavalchini Rosalia 2 p. Lagrange . 34
Calcaglio e Stroppiana, chimici-farm., 44 via Cibrario 292, 304
Calcaprina Attilio, liquor., 22 p. Castello . . 384
Calcaprina Candido, liquor., 10 v. Palazzo Città 384
Calcaterra Gio., prof. mus., 2 v. Bogino . . 606
Calcaterra Giusepp.ª ved., paste alim., 2 v. Bogino 409
Calcia Felice, tappezz., acc. al 40 v. Baretti e 9 v. dei Fiori 255, 601
Calcina Cost. ved. e figlie 8 p. Solferino . . 84
Calcina Vittorio e C., appar. fotogr. 14-31 25 via Maria Vittoria 346, 822
Caldara Luigi, negoziante granaglie, 18-92 29 v. Cernaia e 5 c. Oporto (Dock 3° compartimento) 408
Caldarera Ern., ten. art., 3 v. della Zecca. 655-56
Caldera Giuseppe, colonn. a riposo, 47 v. Assietta.
Caldera Giuseppe, utensili geom., 31 v. Baretti 274
Caldera e Rosso, macell., 7 v. Baretti 444
Calderan, 30 v. Cavalli.
Calderan F., velluti e seterie, 48 v. Carlo Alberto 219-24-40, 354
Calderara Carlo, (Asti) 508
Calderini Antonietta, agiata, 46 v. Maria Vittoria.
Calderini Basilio, avv.-proc., 17 via San Dalmazzo 688, 708-45-65
Calderini Marco, pittore, 4 v. Lodovica . . . 731
Calderini Vinc., scult. in legno, 2 c. Princ. Eugenio 273
Calderini e Zelasco 48 c. Casale. 24
Calderolo G., pellicc., 72 c. Re Umberto . . 304
Calderoni frat., chincagl., 4 p. Palazzo Città. . 244
Calderoni Carlo, agiato, 44 v. Cernaia.
Caldi coniugi, fratt., 45 v. S. Massimo . . . 375
Caldi Gius., alberg., 44 via Sacchi 373-76
Caldi Giuseppina n. Fasolis, 44 v. Ponte Mosca 564
Caldi Leonardo, medico, 4 v. Sagliano 737
Caldi Maria, maestra, 4 v. Sagliano 680

Caldi Vinc., *impieg.*, 5 via Cigliano (Borgo Vanchiglietta) . . . . . *pag.* 805
Caldirola Alberto, fornaio, 27 c. Valentino . 441
Calegari Roberto, direttore Banca d'Italia, 8 v. Arsenale 315, 796-97
Calegaris G. B., cap. med. (Osped. S. Gio.) 648
Calenga Giacinto, agiato, 2 v. Mazzini.
Calevo Ercole, prof., 47 v Goberti . . 683-93,701
Caligaris Andrea, rag., 5 v. Volta.
Calichiopulo Ant., 14 v. Chiomonte . . . 523
Caligaris Gust., avv.-proc. 12-73 2 v. Corte d'Appello 566-89,708-15,818-23-26
Caligaris L., avv. (Moncalvo) 824
Caligaris Sec., parrucch., 1 v. Lagrange . . 341-43
Caligaris, Piacenza e C., fumisti 85 57 v. Venti Sett.; *fabbr.*: 94 14 v. Bidone . . . 290
Calise Ferdin., vinaio, 5 v. Alberto Nota . . 387
Calissano Albina, maestra, 49 v. Garibaldi . . 674
Calissano Beatrice dott.ª, 49 v. Garibaldi 663-64,700
Calissano Luigi, (Alba) 834
Callegari Ang., impieg., 21 v. Cibrario . . . 517
Callegari G., direttore capo-divisione Ind. e Comm. (Roma) 436
Callegari Paolina, sarta e modista, 5 v. Garibaldi 222
Calleri (eredi) 17 v. Cottolengo 31
Calleri sor., sarte, 20 v Barbaroux 222
Calleri Angela, maestra, 37 v. S. Secondo . . 670
Calleri Arturo, direttore proprietario del giornale *Il Rischiotto*, 43 c. Oporto . . . 733-37-62-69
Calleri P., farinacci, 7 v S. Tommaso . . . 410
Calleri Tomm., colonn. a riposo, 45 v. Cibrario.
Calleri-Gamondi nob. avv. Camillo 9 via Bogino 449,449,708-15
Calleri-Gamondi nob. Gaetano, tenente colonn. 44 v. Gazometro 449
Calleri-Gamondi nob. Luisa e Giovanni, 44 via Gazometro 449
Calleri-Gamondi nob. Matilde n. Carando, 9 via Bogino 449
Calleri-Gamondi nob. Matilde n. Viola, 44 via Gazometro 449
alleri di Sala nob. Aless., avv., impieg., 42 v. Barolo 806
Calleri di Sala cont. Carolina n. Crotti di Costigliole, 42 v. Barolo 449
Calleri di Sala nob. Eugenio, 38 v. Roma . . 449
Calleri di Sala nob. Federico, direttore ammin. Ospedale Umberto I 449,546
Calleri di Sala conte Giorgio, 12 v. Barolo . . 449
Callerio coniugi 49 v. Amedeo Avogadro 46
Callerio Pietro, avv., cons. Corte d'Appello, 3 v. Lamarmora 329
Calliano (*vedi* Scozia di).
Calliano Camillo, avv.-proc., 1 v. Consolata. 709-15
Calliano Carlo, medico, 4 v. Montebello 569 573,603-04,737
Calliano Carlo, 39 c. S. Maurizio.
Calliano Margh., stiratr., 52 v. dei Mille . . . 237
Calliano e De-Bernardi, avv.-proc. 15-21 1 via Consolata.
Calligaris Fortunato 37 c. Siccardi . . 88,767
Calligaris Luigi, capit. Genio, 8 v. Napione 522
Calligaris M. e Comp., riprod. art., 2 c. S. Martino. 265
Calligaris S. V., biancherie, 18 via Roma e 4 v. S. Teresa 222-25-36
Calogiuri Alfr., impieg. post., 24 v. S. Tommaso 787
Calori Provana Balliani nob. Carlotta n. Ballo Bertone di Sambuy, 4 v. S. Secondo . 449
Calori Provana Balliani cont. Emanuella n. Beccaria Incisa di S. Stef., 4 v. S. Secondo 449,673
Calori Provana Balliani nob. Maria in Di Viry 24 v. Accademia Albertina 449
Calori Provana Balliani conte Ranieri, 4 v. S. Secondo . . . . . *pag.* 449
Calosi V., rappres., 11 v Melchior Gioia . 353-55
Calosso sor., sarte, *14bis* v. Garibaldi . . . 222
Calosso Carlo, latteria, 3 v Torquato Tasso . 493
Calosso Edoardo, pittore, 28 v. S. Giulia . . 534
Calosso Franc., mag. alim., 20 v. S. Dalmazzo 508
Calosso Grac., alberg., 37 v. Bellezia 73
Calosso Giorgio, cesell. e incis., 24 v. Carlo Alb. 572
Calosso Lucia, drogh., 5 c. Emilia. 290
Calosso Luigi, avv.-proc., 14 p. Statuto . . 709-15
Calosso Luigi, viagg., 8 v. Rosine.
Calosso Paolo, ricamat., 98 c. Reg. Margherita 510
Calosso Pietro Mario, imp. post., 14 v Berthollet 567
Calosso Serafino, fiori artif., ang. v. Garibaldi e Venti Settembre 246-59-68-95
Calotti Franc., vice-canc. Pret., 7 p. S. Carlo . 533
Calpini Rosa ved. Tomola 26 v. Colombo 51
Calsamiglia Edoar., ricev. daz., 2 v. Belvedere 489
Calusio Dom., fabbro ferr., 38 v. S. Chiara. . 338
Caluso Pietro, tabacc., 98 c. Vitt. Eman. II . . 538
Calvetti Elisab., legna e carb., 48 c. Vinzaglio. 233
Calvetti Gius., avv., 25 c. Princ. Oddone 510
Calvetti Rosa in Turina 47 v. Bellezia. . 15
Calvetto Giac. e consorte 66 v. Morosini. 57
Calvi Arnolfo, vinaio, 8 v. Valperga Caluso 387
Calvi C., panett., 33 v. Carlo Alberto . . . 464
Calvi G. B., impieg. ferr., 76 c. Vitt. Em. II.
Calvi Gio., dott. in chim., 28 v. Princ. Amedeo 465
Calvi Luigi, rappres., 28 v. Giacinto Collegno.
Calvi Maddalena ved. Lasagno e figlie 3 p. Venezia 60, 82
Calvi Rosa Anna 20 c. Princ. Oddone. . 70
Calvi di Bergolo conte Giorgio ministro Bukarest. 459
Calvi di Bergolo cont. Anna nata Guidobono Cavalchini (Bukarest) 459
Calviere P., vice-console, 4 v. Princ. Tommaso. 464
Calvini Rom., dott., 44 v. Goito . 555,643-44-48,717
Calvino Cesare, orolog., rimp. al 23 p. Castello. 258
Calvino Gio., parrucch., 146 c. Reg. Margherita . 341
Calvo frat., vinacce, 57 v. Nizza. 394
Calvo Silvino, vinaio, 57 v. Nizza 387
Calza Carlo, medico, 15 v. Bellezia 737
Calza Fed., avv.-proc., 45 v. Bellezia. . . 745-20
Calzature economiche e di lusso, 4 v. S. Massimo. 307
Calzaturificio di Varese, ang. v. Pietro Micca e Viotti 307
Calzia coniugi, olii e salumi, 2 v. Berthollet 405
Calzia Ant., neg. cavalli, 38 v. Roma, *scuderie:* Borgo Crocetta (cascina Bogetti) . 360
Calzia Bernardo, olii e salumi, 1 v. della Caccia . 406
Calzia Giac. fu G. B., olii e sal., 20 v. S. Chiara . 406
Calzia Luigi, olii e salumi, 45 v. Venti Sett. . . 406
Calzia Mario, avv., segr. Istit. *La Generala*, 8 v. Po. 538
Calzia Carlo e Quartero Ottavia coniugi 22 v. Bidone 47
Calzoleria Alpina economica, 23 v. Mad. Crist. 340
Calzoleria Alpina Italiana, di Manzetti V., 4 c. Duca di Genova. 309
Calzoleria « Alla Virginia », 4 v. Corte d'App. 340
Calzoleria « Al Trionfo », 35 v. Roma . . . 340
Calzoleria Americana, 24 c. Vitt. Eman. II . . 305
Calzoleria Bellezia, 7 v. Bellezia 307
Calzoleria Cavour, 6 v. Cavour 307
Calzoleria Coll. Artigianelli, 44 c. l'Arcivescovado. 306
Calzoleria dell'Albero fiorito, 1 v. Milano . . 340
Calzoleria del Club Alpino, 12 v. S. Teresa . 309
Calzoleria dell'Esposizione, 2 v. Berthollet. . 308
Calzoleria dello Stivale d'oro, v. Bellezia ang. v. Corte d'Appello e 5 v. S. Secondo 307-40
Calzoleria dello Stivale rosso, 5 v. Corte d'App. 309
Calzol. dello Stivale verde, 7 v. Corte d'App. 308-40

Calzoleria Istit. Sordo-Muti, 12 v. Assarotti *pag* 308
Calzoleria Napolitana, v. Roma ang. Chiesa S. Carlo e 4 v. Carrozzai 306
Calzoleria Operaia, p. Saluzzo. 307
Calzoleria Parmigiana, 33 v. Roma 309
Calzoleria Piemontese, 19 v. Mazzini 310
Calzoleria Romana Ammendola Dom., 43 v. Roma 307
Calzoleria Siciliana, 124 v. Nizza 307
Calzoleria Sport, 20 v. Pietro Micca 307
Calzoleria Teatrale, 12 v. S. Franc. da Paola e 26 v. Princ. Amedeo 306-08
Calzoleria Torinese, Rabbone Giuseppe, 23 via Bellezia 309
Calzoleria Valsesiana, 35 v. Bellezia 306
Calzoleria Viennese, 46 v. Roma 308
Camagni Enrico, impieg., 45 v Donati. . . . 515
Camandona coniugi, confett., 91 barr. Casale. 449
Camandona frat., orticolt e giardin., 248 via Mangiarda (barr. Milano-Maddalene) . . 259
Camandona Eugenia, maestra, 36 v. S. Quintino . 673
Camandona G. B. Bartol 66 v. S. Donato . 80
Camandona Giovanna, ventur., 36 v. Baretti . 363
Camandona Guido, mag. aliment., 493 barriera Nizza 406-48
Camandona Lucia, rivend. giorn., rimp. al 44 v. S. Giulia 262
Camandona Vitt., geom., 45 v. Assarotti . 724-27,802
Camandona Vitt., stab. Lagnoli, 27 v. Genova . 344
Camarino C., 6 v. Mercanti.
Camaschella frat., falegn., 36 v. S. Anselmo 280-84
Cambiaggi Camillo, dott., 4 c. S. Martino. . . 701
Cambiaggi Emilio, ing., 43 v. Lagrange . 793
Cambiaggi Vitt., industr., 5 v. Barolo.
Cambiano (*vedi* Ferrero di).
Cambiano, leg libri, 10 v. della Zecca . . . 268
Cambiano frat. 7-53 alb., 46 v. Roma e c. Vitt. Em. II ang. v. Urbano Rattazzi . . 373-76
Cambiano Carlo, impieg. ferr., 6 v. Ponte Mosca. 793
Cambiano Gius., neg. abiti, 5 v. Corte d'App. 229
Cambiano Pio 105 v. Nizza 59
Cambiano Placido, tratt. (ristor. Lagrange). . 833
Cambiasi A., incis. litogr., 43 v. Finanze . . . 272
Cambiasi Rinaldo, 138 c. Reg. Margherita . . 778
Cambretto Annetta, tratt., 119 barr. di Lanzo . 424
Cambria-Sgroi Emilio, bollatore R. Ufficio metr., 11 v. Melchior Gioia 517
Camburgano Stefano 60 v. Mad. Cristina . 49
Camburgano Teresa, macell., 2 *bis* v. Vanchiglia 414
Camera del Lavoro 13-02 42 c. Siccardi.
Camera di Commercio ed Arti 2-70 e 2-65, *Museo comm.* 2-98, *Borsa di Commercio* 6-05 6-29, *Comun. intermunali* 19-06 e 3-13 28 v. Ospedale 26,62,80
Camera Edoardo, dott. oculista, 4 via Porta Palatina 558,614 735-37-44
Camera Gio., avv., sotto-segr. Stato (Roma). . 437
Camera Marietta, mod., ang. v Viotti e Bertola 224-25
Camerana (*vedi* Incisa-Germonio).
Camerana conte Edoardo, avv., 23 corso Oporto . . 60,434-35-49,550,695-97,709,815
Camerana nob. Enrico ingegn., 22 v. S. Quintino 82
Camerana Gio., sost. proc., 44 v. Rossini . . 530
Camerana cont. Luisa n. Pilo Boyl di Putifigari. 23 c. Oporto 99,449
Camerana nob. Giuseppina in Winspeare, 43 v. Vittorio Amedeo II 449
Camerana nob. Vitt., colonn. Stato magg. 43 v Vitt. Amedeo II 99,449
Camerano Aless., dott., 12 v. Stampatori. 586,737
Camerano Carlo, avv., 8 v. Pietro Micca; *studio* 6 v. Barbaroux 506-86,709-15-54-60
Camerano Elvira, sarta, 37 c. Valentino . *pag* 222
Camerano Gio., conduc., 119 c. Reg. Margher. . 368
Camerano Gius., rigatt., 78 v Saluzzo 244
Camerano Lorenzo, professore, piazza Carignano 628-34-34-45-46-88
Camerano Luigi, manis., 50 c. Galileo Galilei 360
Camerano Pietro fu Maur. 14 v. Novara 59,275
Camerano e Cesano (successori Ferraudi e Cesano), fabbr. conc., 47 v. Monte Bianco barr. Milano 294,394
Camerini Lampridio, falegn., 8 v. Galliari . . 284
Cametti A. 6 v. Saccarelli 47,77
Cametti Adele, maestra, 50 v. S. Domenico . . 674
Cametti Gio., geom., 50 v. S. Domenico. . 640,724
Camilla Gius., telegr., 53 v. Saluzzo 785
Camilla P., neg. fiori, 20 v. S. Secondo . . . 259
Camilla Stef., dott. in chimica, 46 c. Oporto.
Camillo Vinc., sarto, 24 v. Garibaldi 226
Camino A. e C., acciaio fuso, 10 v. Bezzecca. 347-22
Camino Aug. fu Gius. 40 v. Bezzecca 39,595
Camino Onorato, 5 c. Emilia. 780
Camino Secondo, inserv., 7 v. S. Ottavio . . 632
Camisassa Giacomo, teol., vice rett. chiesa della Consolata 540-42
Camoletti, maggiore, 54 v. Venti Settembre.
Camoletto C., fabbr. sacchetti carta, 41 v. Mad. Cristina 266-68
Camoletto Franc., avv.-proc., 4 v. Misericordia 709-15
Camoletto Gio., avv., 6 v. del Carmine . . . 709
Camorotto Cost., 2 v. Santorre Santarosa . . 822
Camossi Cam., rag., 24 v. Lamarmora.
Camossi Ida ved. Marentini 4 e 6 v. Carrozzai 24
Camosso Ang., drogh., 4 v. Principi d'Acaja . 299
Camosso Domen., alberg., 3 e 5 v. Bogino. 373,833
Camosso Gio., alberg., 41 v. Lagrange . . . 373-76
Camosso Pietro, alberg., 13 p. Vitt. Em. I . . . 373
Camozzi Italo e Mario, pizzic., 7 v. S. Teresa . 403
Campagna Felice, ispett. ferr., 30 v. S. Secondo . 794
Campagna Giovannina, maestra, 43 c. Oporto . 680
Campagna Girol., dott., labor. chim., 35 v. Principe Tommaso 392
Campagno Margh., vet., Lanzo lotto, 5 c. Vinzaglio 520
Campagnola Giorgio, notaio (Casalborgone) 749
Campagnoli Alf., ispett. ferr., 2 v. S. Anselmo . 789
Campana T., sarta, 46 v. S. Secondo. 222
Campana e C., mediatori, 3 gall. Geiser. . . 348
Campanella Carlo, ing., 36 v. Carlo Alberto . 724
Campanella Mich., tratt., 25 v. Princ. d'Acaja . 374
Campanella Tito, consigl. Assoc. Concial. (Genova) 832
Campanella e Ferrari, ing. 13-11 stabil. metallurg., 43 v. S. Secondo. . . 83,290-94 319-23-25
Campani Giulio, valigiaio, 78 v Venti Sett. . 305
Campanino Emilio, sarto, 42 v. S. Teresa. . . . 226
Campanino Giuseppina, modista, 7 v. Roma. . 225
Campanino Secondo, mercesarto, 2 v. Finanze . 228
Camparini C., orolog., 45 v. Palazzo di Città. 248
Campassi Fermo, maestro-mus., 35 v. Po . 703-04
Campassi Gius., calzol., 35 v. Po 307
Campassi Luigi, salsament., 17 v. Mad. Cristina . 403
Campassi e Diena, cartoline illustrate, 20 v. Berthollet 274,337
Campasso Paola, neg. magl., p. Em. Filib. (lev.) 234
Camperi-Toso Giuseppina, 14 v. Po 672
Campese cugini, panett., 65 c. Princ. Oddone 441
Campetti Adolfo, prof., 45 c. Re Umberto. 646-47-55
Campi Cam., avv.-proc., 12 v. Porta Palatina. 709-15
Campi Dario, vinaio, 44 v Galvani 387
Campi Federico, avv., 7 v. Bellezia 709
Campi-Lessona Clelia, maestra, 45 v. Duchessa Jolanda. 669
Campia Sebast., latteria, 40 v. Allioni 394
Campia Zenobio, caffè, 4 v. Conte Verde. 379,647,824

Campiglia Attilio, macell., 207 barr. Nizza *pag.* 424
Campili Adelaide in Giani 25 c. Raffaello . 72
Campini L., co'onn. in rit., 43 v Zecca.
Campini Luigi 41 c. Duca di Genova. . 34
Campioni Carlo fu Carlo 38 v. Montebello 56
Campioni Caterino, ten. veter., 6 v. Melchior Gioia 655
Campioni Teodolinda ved. Polli 24 via Gioberti 42, 404
Campiani Achille, impieg. ferr., 494 c. Regina Margherita.
Campo Agnese, maestra, 38 v. Artisti 676
Campo Carlo, 38 v Artisti 767
Campofregoso Franc., impieg., 8 v Orto Botanico.
Campogrande Carlo, pens., 33 v. Mad. Cristina.
Campogrande Dom., ing., 14 c. Reg. Margh. 724-81
Campogrande Valerio, avv. prof., 440 c. Vitt. Eman. II 642-57-58
Campolmi Gio., capit art., 2 p. Castello . 655-56
Campora Franc., tappezz., 4 v. Bonsignore . .606
Camporino Luigi, impieg. post., 17 v. Silv. Pellico 784
Campostano Filippo, impieg., 8 v. Orto Botanico.
Campra Enrico, impieg., 54 v. Mazzini . . .544
Campra Gius., fabbro-ferr., 43 v. Belvedere . 338
Campra Lorenzo, impieg., 44 v. Gioberti. . 802
Campredon d'Albaretto cont. Angelina nata Serazzi, 49 v. S. Secondo 450
Campredon d'Albaretto conte Emanuele, 49 v. S. Secondo 450, 824-28-34
Campredon d'Albar. nob. Franca, 49 v. S. Secondo 450
Campredon d'Albaretto contessa Laura, 49 via S. Secondo 450
Campri Maria, sarta, 7 v. S. Secondo 222
Campulmi Gio., capitano, 2 p. Castello.
Camus Giulio, prof., 35 v. della Zecca 645-54
Camussa Angela, finger., 2 v. Carlo Alberto .230
Camussi, selvaggina, 6 v. Andrea Doria . . .402
Camussi Camillo, rag. Banca Comm., 9 v. S. Teresa.
Camussi Gius., rag. capo ufizio munic., 27 c. Princ. Oddone. 486.580
Camusso, drogh., 23 v. Maria Vittoria. . . .299
Camusso Adolfo, chirurgo-dentista, 3 via Roma 94, 99, 569-73, 624, 745
Camusso Alessio, chirurgo dentista, 18 p. Castello . . . 25, 55, 94, 99, 434, 737-44
Camusso Anna, fiori artif., 25 v. Princ. Amedeo . 259
Camusso Carlo, bazar, 8 p. S. Carlo 245
Camusso Caterina, vettur., 47 v. Mad. Cristina. 364
Camusso Celest., leg. di libri, 44 v. Botero . . 268
Camusso Delfina 26 v. Lagrange . . . 45, 58
Camusso Domenica di Giacomo 32 v. Cavalli 26
Camusso Franc., drogh., 2 v. Bogino 299
Camusso Franc. magl., 15 v. Consolata 12, 234
Camusso Gabriella, maestra, 44 v. Sacchi . . 678
Camusso Gius., indoratore, 4 v. Valeggio e 37 v. S. Secondo 253-73
Canale (*vedi* Malabaila di).
Canale Carlo, fabbr. sedie, 42 v. Zecca . 274-77
Canale Carlo 15-39 lavori cemento, 36 *bis* via dei Fiori 287
Canale Cavour 12-99 *Amm.* 11 v. Goito . . 342
Canale Feder., corriere, 3 v. Mercanti e 17 via S. Teresa 358-59
Canale Gius., mag. alim., 141 v. Nizza. . . .398
Canale-Canova, drapp.-lane, 164 c. Reg. Margh. 230
Canali Edoardo, console e gerente Assicur., 24 v. S. Teresa 346, 444
Canalis Giacinta nata Cagnoli, 21 v. Princ. Tomm. 564
Canaparo Ern., 24 c. Re Umberto. 644
Canaperia Domen., teol., 83 v. Venti Settembre 544
Canaperia Piero, pittore, 33 v. Mazzini . . .731
Canaperio Gio., pens. govern., 44 c. Vinzaglio.
Canavasso Aless. 46 v. Stampatori . . . 90
Canavera Gio., mobili ferro, 28 v. Orfane *pag.* 277
Canaveri Laura, agiata, 4 c Duca di Genova.
Canaveri Olimpia 4 v. della Misericordia
Canaveri-Bonatti Amalia, 3 v. Sagliano . 588
Canavero madre e figli 102 c. Reg. Margh.
Canavero sor. fu Gio. 5 v. Croce d'Oro . 3.
Canavero Franc., mag. alim., 40 v. Ospedale
Canavero Giovanna, maestra, 33 v. della Zecca
Canavesa A., fabbro-ferr., 47 v. dei Fiori .
Canavese Camillo, liquori e vini, 43 p. Vittorio Em. I. 38
Canavese Gio. Ant. (Ditta), trattore, 21 v. Po
Canavese Gius., caffe-rist., 29 c. Raffaello .
Canavesio coniugi 24 v. Princ. Tommaso
Canavesio A. F. C., carb. fossili, 36 v. Cellini
Canavesio Ant., panett., 69 v Venti Settembre
Canavesio C., vetr., 3 v Bidone. . . . .
Canavesio Ern., liquor., 2 v. Sacchi. . . .
Canavesio Fortunata, maestra (Cavoretto) .
Canavesio Giacomo, consigl. Asilo (barr. S. Paolo
Canavesio Gio. (Ditta), fonderia 7-95 15 corso Brescia . 250-52-71-74-78-90-92, 342-43-
319-20-21-23-25-27-
Canavesio Giuliano, macell., 25 v. S. Anselmo
Canavesio Gius., tappezz. e neg. mobili, ang. vie Principe Amedeo e Bogino . .
Canavesio Lorenzo negoziante carrozze, 24 v. Principe Tommaso 70
Canavesio Paolo, macell., 10 v. Bertholiet . .
Canavotti Ant., cap. a riposo, 63 v. Mad.
Canavotto Maria, mag. alim., 443 c. Reg. Margh.
Candela e Tealdi, macellai, ang. v. Saluzzo e c. Valentino e 39 v. Gioberti. . . .
Candeli Gius, rappres., 4 v. Cavallerizza. . .
Candellero trat., carrad. e manisc. (Pilonetto)
Candellero C., neg. legnami, calce e cem., 72 *bis* v. Saluzzo 27
Candellero Calisto, ing., capo-divis. ferr. 49 v. Garibaldi 724
Candellero Carlo 47 v. S. Quintino . . 82
Candellero Ercole, tessuti impermeab., 46 via Perrone 233, 351
Can lellero Gio., notaio (Chieri) 749
Candellero Gius., vettur., 6 v. Bonifous . . .
Candellero M. G., drogh., 67 v. Gioberti. . .299
Candellone Gioach., vettur., 5 v Bava . . .
Cande lone Gius. e cons. 97 v. Cottolengo
Candelo, foraggi militari, 23 v. Pologna . .
Candelo frat. e sor. fu Gius. 44 v. Canova . . 22
Candelo Annetta in Delvecchio 2-4 c. Vercelli
Candelo Ant. geom., 44 v. Canova. 22
Candelo G. B., cartonaggi, 17 v. Pietro Micca .267
Candelo Gerolamo, neg. vino, 54 v. Sacchi .
Candelo Luigia, stiratr., acc. al 25 v. Berto a .
Candiani Camillo, senatore (Olivola) . .810
Candiani Carlo 18-08 ing., carboni fossili. v. Ospedale Amedeo di Savoia (barriera Martinetto) 285, 329
Candiani Egidio, redattore, 42 v. S. Teresa .732
Cane Anna, modista, 10 v. S. Massimo . . . 225
Cane Antonino, impieg., 20 v. Bogino.
Cane Carlo, avv., pittore, 2 c. Casale 731
Cane D. e C., decorat., 5 v. Franco Bonelli. .
Cane Dionigi, neg. cuoi, 69 v. Venti Settembre.
Cane Franc., fabbr. scatole, 43 v. Saluzzo.
Canè Pietro, sotto-ten. contab., 6 v. Ospedale .
Cane Rosa, levatr., 106 v. Mad. Cristina . . .
Cane Vitt., impieg., 17 v. Valperga Caluso. 525, 642
Canelli, Fresia e Torchio, teler., 5 p. pal. Città .
Canepa G., fabbr. carrozze, 42 v. S. Massimo. .278
Canepa Giovanna fu Vittoria 137 v. dei Fiori.

Canepa Gius., fabbr. *mannequins*, 21 v. Porta Palatina . . . . . *pag.* 226
Canepa Margh., stiratr., 27 v. Barotti 237
Canepa Mich., fabb.-torroni, 40 v. Goffredo Mameli. 392
Canepari Ant., rappres., 47 c. Oporto 350
Canepparo frat. e sor. fu Gio. 22 c. Brescia . 20, 79
Canepparo Agost. fu Franc. 42 c. Napoli . 58
Canepparo Franc., rilin. pelli, 42 c. Napoli 303, 694, 832
Canepparo Gio. fabbr. mobili, 7 v. Carlo Vidua 24, 274-81
Canera di Salasco rob. Delfina n. Grisi Rodoli della Pie. 22 v. della Rocca . . .450
Canera di Salasco conte Giuseppe (Genova) . 450
Canera di Salasco contessa Maria nata del Carretto di S^a Giul a, 40 v. Cernaia . . 450, 694
Canet frat. e sor. fu Vitt. 52 v. di Lanzo . 46
Canetti Giorgio, parrucch., 46 p. Castello . . .341
Canneri Ern., teol., sacerd., rettore R. Manicomio, 22 v. Giulio 560
Canneri Luigi (Altessano-Venaria) 808
Canneri Osman, cambista, 69 v. Venti Sett., 248, 334
Canon Carol., neg. erbaggi, p. Eman. Filiberto, tettoia lev. 407
Cannizzaro Stanislao, prof., senat. (Roma) . 435
Cannobio Gio., fabbr. carrozze, 47 v. S. Donato. 278
Cannone Carlo, corriere, 24 v. S. Tommaso e 1 v. S. Teresa 359
Cannone Carlo, neg. metalli 7-22 47 v. Lagrange 15-97; *dep.* 8 c. Raffaello. . . 347
Cannonica F., neg. oleogr., 10 v. Pietro Micca e 46 v. Monte di Pietà 265
Cannonica Giuseppe, capitano d'artiglieria, 55 via Garibaldi 522
Cannonica Paolo, avv., 47 v. Garibaldi . . .845-22
Cannonica Pietro, scultore, 20 via Napione; *abit.* 33 v. Cavour . 58, 84, 95, 734
Cannonica-Sormani Elsa, 50 v. Cavour . . 549, 665
Cannonico frat., alberg., 43 v. Bertola. . . . 373
Cannonico A., param. chiesa, 22 v. Monte Pietà e rimp. al 12 v. Mercanti 249-40
Cannonico Battista, conduc., alb. Corona Grossa. 369-74
Cannonico Celestino, medico-chir., 10 corso Palestro 431, 561-70, 737
Cannonico E., fonderia metalli, 4 p. Saluzzo .349
Cannonico Emilio fu Gio. 3 c. Emilia. . . 35
Cannonico Felicita di Tancr. 4 v. Porta Palat. 68
Cannonico Gio Angelo, caffett., ang. v. Po e 2 p. Vitt. Eman. I 379
Cannonico Gius., alberg., 1 v. Pio Quinto . . .374
Cannonico O., liquor., 49 v. Ponte Mosca . . .381
Cannonico Silvio e C., formaggi, olii, ecc. 9-68 5° Comp. nel Dock 405 06
Cannonico Tancr., senat. (Roma) 435-37, 642, 840
Cannonio (*vedi* Alessi di).
Canova Anna, 29 v. Assietta 602
Canova Carlo, geom., 29 v. Assietta 44, 45, 54 60, 82, 89, 98, 400, 574-82-92, 604-20, 776, 817
Canova Egidio, rag., 80 c. Vitt. Eman. II.
Canova Enrico, pittore, 48 v. Vanchiglia . . .734
Canova Fed. fu Pietro 26 v. Bidone . . 17
Canova Ferd., medico, 4 v. Donati. . 604-39, 737
Canova Gio. e C., rapp. maglierie, 12 c. Re Umberto 234
Canova Pietro, geom., fabbro-ferr., 9 viale Stupinigi 338
Canova V. e C., drapperie, 16 v Cernaia . .230
Canova Virginio, 24 v. S. Dalmazzo . . . 584
Canta Carolina, tintoria, 25 v. Orfane. . . . 239
Canta Celeste, orolog., 42 v. Giulio 248
Canta Domen., macell., 6 v. Barolo. 414
Canta Domenica, affitta-camere, 42 v. Accademia Albertina. 348
Canta Franc. macell., 4 v. Barolo; *abitazione*: 1 v. Pescatori . . . *pag.* 67, 76, 414
Canta Pasquale, legat. libri, 9 v. Bogino. . .268
Cantalupo Callisto, pubblicista, 32 v. San Massimo 757-62, 802
Cantalupo Margh., fornaia, 48 c. Vinzaglio . .414
Cantamessa Albino, neg. agrumi, 40 v. Goffredo Mameli 407
Cantamessa Filippo, avv., impieg. dogan., 9 v. dei Pescatori 547, 709, 834
Cantamessa Giuseppina, neg vino (Campidoglio) 426
Cantamessa Lucia, tratt., ang. vie Balbis e Bonzanigo 375
Cantamessa Modesto, impieg. giudiz., 22 via Monte Pieta 532
Cantamessa e Dellavalle, vinai, 49 v. Gio. Somis 387-98
Cantamutto Maria, vettur., 53 c. Vitt. Eman. II. 364
Cantamutto Stef., cartol., 45 v. S. Secondo . 269
Cantara Alb. neg. ferram., succ. Oddone Edoardo, ang. v. Lagrange e Mazzini . 400
Cantara Alb. fu Romualdo 40 v. Carlo Alb. 77
Cantarella coniugi, caffè, 80 c. Vitt. Em. II . 379
Cantarella Ant., avv., giud., 48 v. Giulio. 530-34, 709
Cantatore Crescenzio neg. granaglie, 9 v. Sant'Ottavio e 42 v. Artisti . 44, 408-09
Cantatore Franc., avv.-proc., 49 v. Stampatori; *abit.* 44 c. Re Umberto 709-45
Cantello Elis. in Bonelli 49 v. Lagrange 45, 84, 91
Cantello Gius., fabbr. mobili, 6 v. dei Fiori . 274-79
Cantero Bart., materassaio, 443 v. Nizza. . .342
Cantero L., materassaio, v. Nizza ang. v. Canova. 342
Canti Natale, maestro-mus., 54 str. di Francia . 703
Cantiello Filip., magg. a rip., 25 v. Accad. Alb.
Cantin Lorenzo, medico, 3 v. Bava 737
Cantina Savoia, 4 v. Cavour 391
Cantina Sociale di Mombercelli (Bertoulla) . 425
Cantina Sociale di Castell'Alfero d'Asti, 44 corso Duca di Genova 387
Cantina Sociale Monforte d'Alba, 9 v. Scuole e 3 v. Massena 387
Cantini Aless., geom., 4 v. Sagliano 592
Cantini Alfeo, impieg., 34 v. S. Quintino.
Cantini e Lodola, stabil. per doratura a gran fuoco, 29 via Principe Amedeo. . . . 252
Cantini Osvaldo, sotto-capo ferr. (Porta Susa) . 794
Cantino Albina, vinaia, 40 c. Casale 387
Cantino E., vinaio, 16 v. Barotti 387
Cantino L., vinaio, 40 v Pio Quinto. 387
Cantino Pietro, birreria, 7 v. Bellezia 382
Cantogno (*vedi* Carutti di).
Cantoira Margh., stiratrice, 4 v. Fiochetto . 237
Canton G. V., medico, 30 v. Cavour 555-82, 604, 737
Canton Giuseppina, agiata, 24 v. della Rocca.
Cantone, conduc., alb. Rosa Bianca. 372
Cantone Carlo, disegn., 5 v. dei Fiori. . . .735
Cantone Carlo, impieg., 49 v. Mad. Cristina.
Cantone Celest., fabbr. mobili, 8 v. S. Maria. 274-81
Cantone E. e C., rappr. 40 v. Carlo Alberto . 353
Cantone Emilio, prof., 43 v. Berthollet.
Cantone Gerolamo, avv., 34 v. Madama Cristina.
Cantone conte Lazzari, 5 p. Mad. Cristina.
Cantone Nino, parrucch., 15 v. Pietro Micca . 344
Cantone Vittorio, impie., 55 c. Firenze.
Cantone-Arditi Modesta, maestra pianoforte, 42 v. Rossini 704
Cantone e Clava 12-91 9*bis* v. Carlo Alberto; 12-22 432 v. Circonvallazione . . 350-53
Cantoni Andrea, maestro-muratore, Istituto *La Generala* 538
Cantoni Damiano, medico, 74 barr. di Casale e 44 v. Assarotti. 737-45-47

Cantoni nob.Clotilde n.Gandolfi,34 v.Mad.Cristina *p.*450
Cantoni nob.Gerolamo, avv., impieg. Ordine Mauriziano, 34 v.Mad. Cristina . . 434-50
Cantono di Ceva bar. Clemente, 7 v Orfane . 450
Cantono di Ceva bar. Gio. (Vercelli) 450
Cantore Leandro, geom., 408 c. Vitt. Em. II . 724
Cantori Florida, telegr., 5 v. dei Fiori . . . 786
Cantù Camillo, ogg. antichi, acc. al 12 v. Cavour 246
Cantù Gio., avv., pens. municip., 4 v. Bellezia. 588
Cantù Gio., avv., 40 v Venti Settembre. . . . 709
Cantù Giuseppe, ✉, notaio 13-66 40 v. Venti Settembre . . . 59 87.749-75-82
Canuto, affittacavalli e vett., 84 c. Casale . 360-72
Canuto coniugi 63 c. Princ. Oddone . . . 70
Canuto Giorgio fu Ant. 24 v. Pr. Tommaso 70
Canuto ved., fratt., ang. v. S. Anselmo e Silvio Pellico 375
Canuto Carlo, paste alim., 5 v. Saluzzo. . . .409
Canuto Ferdin., prof. (Lanzo) 609
Canuto Filippina, commest., 4248 borg. Falchera. 449
Canuto G. neg. legna e carboni, 63 c. Principe Oddone 48,70,284-85-94,777.835
Canuto Giorgio, neg. granaglie, 20 v. Pr. Amedeo. 408
Canuto Luigi, latteria, 29 v. Moncalieri. . .394
Canuto Marcellino, paste alim., ang. vie Principe Tommaso e v. Silvio Pellico . . .409
Canuto Pietro, paste alim., 8 v. Mazzini e 97 v. Mad. Cristina 48, 409
Canuto Pietro A., medico, 18 v. Baretti 556-59,737
Canuto Secondo, fratt., 26 v. Nizza 375
Canuto Sofia ved., paste alim., 6 v. Mercanti . 409
Canzi Luigi, consigl. Banca Comm. (Milano) 789,800
Canzio Gio., rappr. 1-27 5 v. Parini . .295,351
Canzio Dall'Orso Giulia 5 v. Montevecchio, 50 52, 57, 83
Capacci e Denina, leg. libri, 18 v. Carlo Alberto 268
Capanna Francesco, assist., 4 v. Rossini . . . 524
Capella, conduc., alb. Fucina. 372
Capella A., vinaio, rimp. al 7 v. Montevecchio. 387
Capella Arturo, impieg. daz., 6 v Alfieri. . . 490
Capella G., velocipedi, 67 v. Nizza 334
Capella G. B., cartolaio, 29 v Ponte Mosca . 269
Capella Giorgio, impieg. post., 6 v. S. Anselmo . 786
Capella Gius, calzol., 26 v. Didone 307
Capella Leone, tratt. (92 barr. di Francia) . 423
Capella Pasq., fratt., ang. v. Baretti e S. Anselmo 376
Capellaro Ces. 3 v. Garibaldi. 40
Capellaro Enrico rappres. 18-10 32*bis* c. Re Umberto. 72,353-81
Capellaro Gius., 12 v. Mazzini 770
Capellaro Graziano 2-72 12 v. Mazzini.
Capellaro Mich., colonn. art., 12 v. Mazzini.
Capellaro e Devalle 1-60 lanerie e drapp.. 7 v. Montecuccoli.
Capelletti Luigi, negoz., 6 v. Venti Sett.
Capelli Clotilde 6 v. Giusti 43
Capelli G. Batt., ✉, avv. 3 v. Gio. Prati . 484,610
Capelli Gius., bottaio, 47 v. dei Fiori 280
Capelli Teresa fu Franc. 29 v. Sant'Anselmo 85
Capellina madre e figlio (Roma) 93
Capellini V., agenzia, 19 v. Porta Palatina . 348-49
Capellino Gius., parrucch., 14 str. R. Parco . 341
Capellis Felicita in Varesio 20 v. Circonvallazione oltre Po 88
Capello frat., meccanici, 38 c. Casale 334
Capello frat., fabbr. lotti in ferro, 14 v. Pr. d'Acaja 276
Capello Alessio, ✉, impieg. telegrafico, 20 via Vanchiglia . . . . . (87,784-85
Capello Amedeo, maestro musica, 35 v. Po. . 704
Capello Andrea, ✻, prof., 4 p. Lagrange *pag.* 64
Capello Angelo, mobili in ferro, 27 c. Re Umb. 27
Capello Arnaldo, ing., 86 c. Reg. Margherita .
Capello Bern., tratt., ang. via S. Quintino e v. Parini . . . . . .
Capello Carlo, capitano, 27 c. Duca Genova.
Capello Carlo e C., velocip., acc. 44 v. Venti Sett.
Capello Carolina, tintoria, 43 v. Lagrange. .
Capello Celestina fu Gio. 9 v. Amerigo Vespucci . . . . . .
Capello Cesare, avvoc. procurat., 8 via del Carmine 534, 709-
Capello Chiaffredo, neg. mobili, 25 v. Massena e 44 *bis* v. Montevecchio 27
Capello Cristina, agiata, 7 v. Nopione.
Capello Eugenia, moglie Bona avv. Adolfo 3 p. Statuto . . . . . .
Capello Ferd., impieg. post., 24 v. Vitt. Am. II.
Capello Franc., latteria, 32 v. Ormea . . . .
Capello Franc., verific. (Moncalieri). . . . .
Capello G. o., ing., 86 c. Reg. Margherita . .
Capello Gio., lavori capelli, 57 v. Venti Sett. 34
Capello Gugl., v. Accad. delle Scienze. . . .
Capello Lor., vinaio, 37 c. Siccardi. . . . .
Capello Luigi, tornit., 7 v. Baretti.
Capello Luigia in Arleri 8 v. Bava. . . .
Capello Margh., vinaia, 84 v. Nizza . . . . .
Capello Maggiorino, ✉, avv., 7 v. S. Dalmazzo 767
Capello Michele, 24 v. Vitt. Amedeo II . . .
Capello Nestore, ✉, magg., 47 v. Mad. Crist 610
Capello Oliviero, impieg., 20 v. Bogino . . .
Capello Pietro, macchine a cucire e velocipedi, 24 v. Montebello 328
Capello Seraf., impieg. telegr., 55 c. Firenze.
Capello Teresa in Feer-Famil 436 via Circonvallazione. . . . . .
Capello Vinc., orefic., rimp. al 2 v. Acc. Scienze e 7 v. Finanze . . . . . .
Capello-Giana Maria, magg. alim., 28 v. S. Giulia
Capello-Giletta Clotilde, ricam., 44 v. Ospedale
Capello-Strada Teresa, telegr., 55 c. Firenze .
Caperon, avv., 7 v. Gaudenzio Ferrari
Capietti Angelo 14*E* c. Vitt. Em. II oltre Po
Capietti Luigi, pens. R. Casa, 87 v. Venti Sett.
Capirone Gio., agente imp., 2 v. Silvio Pellico
Capirone Luigi, impieg., 45 v. Valeggio . . .
Capisano Ugo, prof. scult., 21 v. Montebello, 273,
Capitani Guido, sac., avv., 49 v. Po . . 542
Capitolo Angiolina, prof.ª, 10 v. delle Rosine .
Capitolo Gio., vinaio, 9 v. Belvedere . . . . .
Capitolo Maria, prof.ª, 10 v. delle Rosine 662
Capo Eugenio, parrucch., 9 p. Eman. Filiberto
Capo Franc., spurgo pozzi neri, 73 v. Cottolengo
Capo Pietro, parrucch., 64 v. Cottolengo, . .
Capoccetti Felice, maestro-fabbro Istituto *La Generala* . . . . . .
Caponetti, rappres., 44 v. S. Maria . . . . .
Caponetto Felice, commerc., 6 v. S. Agostino.
Caponotto Emilia-Olimpia fu Amedeo 4 v. Madama Cristina . . . . . .
Caponotto G., neg. orefic., 6 v. Po . . . . .
Cappa frat. fu Gio. 69 v. Venti Settembre. 35
Cappa Agnese ved. Bellone e figli 3 v. Calvo.
Cappa Cam. fu Ant., avv., 42 v. Bricherasio 20
Cappa Carlo fu Batt. 27 v. Ciriè. . . . .
Cappa Costanz, ✉, med.-chir., 37 v. Assietta. .
Cappa E. (Ditta), fornit. per sarti e calzol., 76 v. Venti Settembre 221-30-43-
Cappa Ettore, avv., prof., 74 c. Vitt. Em. II . 542,
Cappa Gio. e figlio, calz., 19 p. Castello . . . .
Cappa Gius., calzol., 4 p. Carlo Em. II. . . . .
Cappa Gius., conduc., alb. Gran Mogol . . .

Capra Gius., vettur., 13 v. Ciriè . . . . *pag.* 361
Capra Massimo, 17-06 avvocato, 2 via San Agostino 507,709-15-74
Capra Natale, orolog., 221 Mad. del Pilone . 422
Capra Oreste 44 v. Circonvall. oltre Po . 75,88
Capra Santo, avv., pretore, 20 v. S. Chiara . . 530
Capra Scipione ✻, ✉, ing., professore, consigliere comun., 37 v. Assietta . . . 41 479-82-83, 679, 721-76-80. 825
Capra Vitt., medico, 9 v. Nizza 556-74
Capra Vittorio fornit. per sarti e sarte. 69 v. Venti Settembre . . . 35. 71. 221-74
Capra-Bava nob. Evelina, n. Velasco ang. via Cavour e Carlo Alberto 450
Capra-Bava nob. Gius., magg. cavall., ang. via Cavour e Carlo Alberto 450
Capra-Bava nob. Leopoldo e Maria Sabina 46 v. Amedeo Avogadro 450
Capra-Bava nob. Maria Sabina, 46 v. Am. Avogadro.
Capra-Bava bar. Roberto, 46 v. Am. Avogadro. 450
Capra-Bava bar Vittoria, n. Gallifante Mandelli 46 v. Amedeo Avogadro 450
Capurelli Aless., ✉, magg., 27 v. Napione.
Capurella Franc., drogh., 46 v. Cibrario 299
Capurella Gio., vinaio, 40 v. Duch. Jolanda . .387
Capurellaro Alberto, industr., 5 v. Ospedale.
Capurellaro Tommaso, prod. refrattari, 9 via Melchior Gioia 288
Capurelleria *Giandoja* (Micheletti M.), 4 piazza Carlo Felice 254
Capurelleria *Subalpina* (di Anfosso A.), 2 via Corte d'Appello e 2 v. Milano. 254
Capurellino Giorgio 11-43 cambista. 70 via Venti Settembre 218
Capurello Biagio, ing., 47 v. S. Giulia.
Capurello di S. Franco Franc., ✉, impieg., 24 v. S. Quintino. . . . . 45 .805
Capurello di S. Franco conte Paolo 24 via S. Quintino 44,65,450
Capurello Edoardo, conduc., alb. Rosa Bianca. 372
Capurello Francesca, maestra, 5 v. Massena . . 673
Capurello Natale, pizzic., 4 v. Deposito 403
Capurello Stef., neg. frutta, 44 v. S. Maria. . . 407
Capurio Alfredo, 9 v. Cibrario 646
Capurio F., panett., 9 v. Cibrario 444
Capurio Fortun., panett., 6 v. Balbis 441
Capurone Domen., tagl. lime, 44 v Val S. Martino 322
Capurone Filippo, medico, 44 v Cavour 558-63.649
Capurone Maria, vettur., 4 v. Monferrato . . .363
Capuroni-Trenca Angela, 432 c. Casale 677
Capuroni-Trenca nob. Giuliano 15-66 avv., 8 via delle Orfane. *abit.* 432 corso Casale . 408-21, 500-34, 709 74-73-80-84, 825
Capuzzo Vittorio, tenente, 20 v. Maria Vitt. 525
Carabba, linguista, 29 v. Roma. 230
Carabba sorelle, stiratrici, 30 v. Venti Settembre. 237
Carabba Biagio, ✉, 40 v. Mazzini 644-18
Carabba Bartol., falegn., 63 c. S. Maurizio . . 284
Carabba Claudio, insegn., 24 v. Giulio 690
Carabba E., fabbr. torroni, 2 v. Goffredo Mameli 392
Carabba Enrico 8 v. Giacomo Leopardi. . 42
Carabba Eugenio, 1 v. Principe Amedeo. . . . 617
Carabba Franc., ✉, 6 v. Montecuccoli 668
Carabba G., modista, 43 v. della Zecca 225
Carabba Giorgio, alunno giudiz., 27 str. di Francia. 530
Carabba Gius., rag. (asti). 847
Carabba Giustina, maestra, 10 v. delle Scuole . 674
Carabba L., insegn., 6 v. Montecuccoli 692
Carabba Luigi, prof., 32 v. Mazzini 660
Carabba Marcello stabilim musicale 4-45 9 v. Berthollet . 46,260-64-66-72-78,763,827
Carabba Maria, levatrice, 464 c. Regina Margh. .750
Carabba Oreste, impieg. post., 48 v. Botero . . 786
Capra Pietro, rappr., 28 v. Pastrengo . . *paq.* 351
Capra Pietro, negoz. granaglie e fornaio, 6 via Vanchiglia 408-41
Capra Pio, vettur., 1 *bis* v. Brunetta. 362
Capra Zaverio, 81 c. S. Maurizio.
Caprari Clarenzio, incand gas 6-53 gall. Nazionale.
Capretto Luigi 49 v. Parma 64
Capriata Carlo, 46 v. Berthollet. 607
Caprile Feder., capit., 24 c. S. Maurizio.
Caprile L., pesi e misure 5-99 49 via Artisti e 6 v. Buniva 327-37.833
Capriolo frat., fabbri ferrai, 40 v. Maria Vitt. e 34 v. S. Franc. da Paola. 338
Capriolo Dellina, sarta, gall. Subalpina . . 222-25
Capriolo Eman., ✉, 11-34 40 v. Arcivescovado, *abit.* 38 c. Duca di Genova 40,600,814-18
Capriolo sorelle fu Isidoro 44 v. Palazzo di Città 62
Capriolo Madd., magl.-tel., 20*bis* v. Lagrange. . 235
Capriolo Paolino 4 v. Venti Settembre . 96
Capriolo C. e C., banchieri, 10 v. Arcivescovado 247
Capriolo e Airaldi, fabbr. liquori; *deposito*: 13-18 8 v Molinette; *ufficio*: 13-17 7 v. S. Domenico 384-87. 424
Capriolo e Zucchi, coltellinai, 36 v. Garibaldi . 333
Capriolo Lusona Ida, drogh., 4 v. Monferrato . 299
Capris di Cigliè conte Saverio fu Ottavio 4 v. S. Maria 49,43,85,100,450
Capris di Ciglie, cont. Virginia, n. Cuttica di Cassine, 4 v. S. Maria 450
Capuano Gugl., cass. Banco Napoli, 4 v. Balbis . 799
Capuccio, ing., 3 v. Beaumont.
Capuccio frat. e sor. fu Aless. 20 v. Barbaroux 43
Capuccio Alessandro, avv., 84 c. Vitt. Em. II. . 709
Capuccio Alessio, ✉, 84 c. Vitt. Em. II.
Capuccio Enrico, canonico, 84 c. Vitt. Eman. II 542
Capuccio Gaetano, ing., 84 c. Vitt Eman. II . . 724
Capuccio Gio., impieg. ferrov., 44 v. S. Massimo.
Capuccio Luigi, ✉, capit. 11-58 5 c. Vinzaglio 753 69
Capuccio Luigi e C., agenti, 47 v. Ospedale . . 356
Capuccio Mario, ingegn., 22 p. Castello. . . . 721
Capuccio Vinc., ing., 22 v. Cernaia, *abitaz.* 84 c. Vitt. Em. II 569-75,724
Capuccio, Costa e Allomello, industria delle fecole 6-96 17 v. Ospedale . . 295-96-98
Capurro Giulio, drogh. e vini, 5 v. Finanze. 299,384
Capusso Ernesto, merciaio, 59 v. Saluzzo . . 244
Capussotti, salsoria, 455 v. Nizza 226
Caputo Eug., ✉, magg., 44 v. Amedeo Avogadro 654
Caputo-Nicotera Aless., ✉, ten. colonnello RR. Carab., 4 p. Carlo Eman. II. . . . 525
Capuzzo Edoardo, ✉, impieg., 26 c. Siccardi. 802-18
Cara Ernesto, impieg., 44 v. Saluzzo. 545
Carabelli Gio. 45 v. Gioberti 42
Carabelli Innoc., ✉, 51 c. Oporto. . 583,625
Carabinieri (Comp. interna) 6 95 p. Carlo Em. II.
» Sez. S. Salvatore 25 47 v. Assietta.
» » Borgo Dora 26 44 v. Ponte Mosca.
» » Barr. S. Paolo 39 str. Monginevro.
» » Stupinigi 57 Stupinigi.
» » Borgo Po 96 corso Casale.
» » Lucento 1-89 Lucento.
» » Borgo S. Salvario 2-91 c. Raffaello.
» » Dora 7-38 47 c. S. Maurizio.
» » R. Parco 7-90 R. Parco.
» » Borgo S. Donato 10-22 v. Ceva.
» » Moncenisio 10-50 v. S. Chiara 52.
» » Sez. Monviso 14-02 29 v. Drovetti.
» » Po 19-12 48 v. dei Mille.
» » Moncalieri 12-24 Moncalieri.
» » Venaria Reale 12-56 Venaria Reale.

Caraccio Basilio 16 via degli Stampatori . . . . . *pag.* 46,61,84,90
Caracciolo Gio., rappr. 5-26 4 v. Arcivescovado 345-49,765
Caracciolo Giuseppina 15 v. Ascanio Vittozzi 404
Carafa d'Andria duca Riccardo, senat. (Napoli) . 810
Caraglio Gio. fu Teod. 9 v. Gropello . . 44
Carail e C. (Ditta di Dupraz Alberto), manif. lane 9-33 27 v. Venti Sett. 247-33
Caramagna Arist. (eredi) 24 v. Artisti . . . 41
Caramagna Guido fu Carlo Alb. 18 v. Baretti 43
Caramagna-Carpani Matilde, ved., agiata, 58 via S. Secondo.
Caramella Stefano, dott., 9 v. Pio Quinto.
Caramelli Gaud., strum. music., 27 str. Francia. 278
Caramelli Riccardo, elettr., 74 c. Vitt. Em. II.
Caramello Agostino, 2 v. Gaudenzio Ferrari.
Caramello Cristina, 8 v. Assarotti 624
Caramello Giac., calzol., 4 v. Thesauro . 307
Caramello Giuseppe, prof. ragioniere, 49*bis* via Montebello 485584,666,726
Caramello Vinc., ing., 8 v. Assarotti 724
Caramello e Deker, prod. chim., 4 v. Giannone . 292
Caramello-Montù Jenny, 8 v. Assarotti.
Caramora sorella e fratelli fu Pietro 35 via Sant'Anselmo 85
Carando Enrico, geom., 2 v. S. Agostino . 606-40.724
Carando Fed., orolog., 21 v. S. Tommaso . 248-49
Carando Gio., latton., 464 c. Reg. Margh. . . 325
Carando Luigi, impieg. post., 43 v. Artisti . 784
Carando Umb., 47 v. Petrarca 623
Caranfilino Teresa, vinaia, 7 v. Barolo . . . 387
Caranti Luigia nata Stuaut-Avena 18 p. Vittorio Eman. I 23, 26, 564
Caranzano Angelo, insegn., 6 v. Montebello . 692
Caranzano Eleonora, agiata, 4 v. S. Maria.
Caranzano F., verniciatore, 21 v. Cibrario . . 253
Caranzano Maria, tintoria, ang. v. Fiori e Baretti. 239
Carassale Caio, prof., 49 v. Bogino 660
Carassia Gius., fabbr. set., 43 v. Buniva . . . 249
Carasso Giacomo, colonn. in ritiro, 9 v. Montebello.
Carassale Luigi, agiato, 77 c. Siccardi.
Carasso Luigi, industr., 9 v. Carlo Alberto . 799
Carasso G. Mich., colonn. in ritiro, 4*bis* v. Ospedale.
Carassone Pietro, latton., 18 barr. di Leyni . 420
Caratsch Fleury 11-03 9 p. Statuto.
Caratti Eustacchio, impieg., 46 v. Berthollet . 513
Caratti Lorenzo, aiut. ing., 8 v. Galliari . . . 512
Caravadossi di Thoët nob. Anna n. Dufour, 2 v. Belvedere. 450
Caravadossi di Thoët nob. Eugenio, 2 v. Belvedere 450
Caravadossi di Thoët nob. Felice, 2 v. Belved. 450
Caravadossi di Thoët nob. Giuseppina, n. Corsi, 2 v. Belvedere. 450
Caravana (*vedi* Cavallerone di).
Caravana Margh., mag. alim., 2 v. Piazzi . . . 398
Carazzolo Gian Tristano, avv.-proc., 9 v. San Dalmazzo 709-45 76
Carbogna Domenica, neg. verdura, 8 v. Giulio . 407
Carbolino Delfina, magl. e tel., 28 v. Baretti. . 235
Carbonara Vito, istitutore, 4 v. Scuole. . . . 663
Carbone madre e figlie 4 v. Cavour. 25,26,70
Carbone Agostino, medico-chirurgo. 27 via Bogino 353-57.737-47
Carbone Carlo 17-06 avv.-procur., 2 via S. Agostino; *abit.* 27 v. Bogino. 534,709-15
Carbone Carlo, rag., impieg., 3 v. Brofferio . . 485
Carbone Costanza ved. e figli 29 v. Roma . 75
Carbone Eug., impieg. ferr., 4 v. Urbano Rattazzi.
Carbone Enr., neg. carta e legat., rimp. al 15 v. Buniva . . . . . *pag.* 268
Carbone Fel., 27 v. Bellezia . . 45,39,84
Carbone Giacinta, ved., agiata, 8 v. Ospedale.
Carbone Giulio, tappezz., 38 v. S. Franc. Paola.
Carbone Lorenzo e figlio, mobili in ferro, 3 via Ospedale 27
Carbone Luigia, tabacc., ang. c. Duca di Genova e v. Gioberti 518
Carbone Margherita 46 v. della Fucina 39,87
Carbone Pasquale, ing., 29 v. Roma. 763
Carbonelli Gio., dott., 33*bis* v. S. Massimo 634,735-37
Carbonelli Luigi, impieg. R. Economato, 3 piazza Maria Teresa 342
Carbonero sorelle, modiste-sarte, 37 v. Venti Settembre 222-25
Carbonero A., succ. A. Beffo, chincagl., angolo v. Venti Settembre e Barbaroux . . 246-63
Carbonero B., sarta, 40*bis* v. S. Franc. da Paola222
Carbonero Fortun. fu Gio. 49 via Santorre Santarosa 86
Carbonero Gius., oggetti antich., 24 v. Accad. Albertina 246-76
Carbonero Ines, sarta, 18 v. Cavour. 222
Carbonero Sec., mag. alim., 20 v. Berthollet . . 398
Carbonero e Regallo 6-74 legat., 3 v. Ospedale 268-69
Carboneschi di Ventimiglia, tenente colonn. 24 c. S. Maurizio.
Carboni Gaetano, prof. 41 v. Principi d'Acaja.
Carboni Vitt., neg. pellami, 26 v. Orfane. . . 367
Carcano Paolo, deputato avv. (Roma) . . . 605
Carceri Giudiziarie 14-52 127 c. Vitt. Em. II 538
Cardamone Gio., impieg., 6 v. Mercanti . . . 516
Cardellino Giuseppina, magl.-tel., 102 c. Vitt. Em. II 235
Cardello Gio., agiata, 40 v. S. Franc. da Paola.
Cardenas (*vedi* De Cardenas).
Cardetti Att., rappr., 4 v. Allioni 267
Cardetti Ugolina, pizzic., 24 v. Carmine angolo v. Allioni. 403
Cardis Ester, maestra, 79 v. Venti Settembre . 669
Cardona, conduc., 17 v. S. Teresa 374
Cardona Alberto, 7 v. Torino 646
Cardona Carlo, panett., 5 v. Rocciamelone (Campidoglio) 42
Cardona G. B., neg. granaglie, 132 c. Reg. Margh. 408
Cardone C., modista, 1*bis* v. Arcivescovado . 225
Cardone G. F., primo pres. Corte Cassaz. in rit., 44 v. Garibaldi.
Cardone Michele, impieg., 48 v. Sacchi . . . 818
Cardone Raffaele, capo-tecn. princ., 52 v. Sacchi 525
Caredio Gio. A., 43 v. Nizza. 779
Carella-Allocco Corinna, levatr., 237 strada di Casale. 420-99,756
Carella Pietro, latteria, 44 v. Princ. d'Acaja . 394
Carelli Arturo, drogh., ang. v. Goffredo Mameli e v. Borgo Dora 296
Carelli Filippo, 9 p. Carlo Felice.
Carelli Gio., neg. mob., 6*bis* v. S. Quintino . 276,342
Carelli di Rocca Castello conte Giulio, 42 via Vanchiglia 450
Carelli di Rocca Castello conta Laura n. Bruni, 42 v. Vanchiglia 450
Carelli Pasquale, mag. alim., 2 v. S. Croce 398,644
Carello frat., platinai 16-06 ang. vie S. Massimo e Ospedale 274,348-37
Carello Celeste e C., platinai, 9 v. Ospedale . 274,348
Carello Gius., commest., 8 barr. Vanchiglia. 418
Carello Madd., oggetti antichi, 16 v. Ospedale . 240
Carello Orsola, rigatt., 2 v. dei Mille 244
Carena, lanerie-telerie, p. Emanuele Filib. (lev.) . 234
Carena C., velocipedi, 33 c. Valentino 334

Carena Carlo, teol., 446 c. Regina Margherita.
Carena Domen., impieg., 7 c. Vinzaglio *pag.* 544
Carena Felice, pittore, 3 v. Urbano Rattazzi . 734
Carena Gio., impieg., 3 v. Urbano Rattazzi . 806
Carena Gius., avv., 48 v. Bogino 566,709
Carena Luigi, impieg., 49 v. Mad. Cristina.
Carena M., tratt., 92 v. Nizza. 375
Carena Michele, latteria, 3 p. Eman. Filiberto . 394
Carena Ottavio, impieg., 29 v. Princ. Amedeo . 545
Carena Paolo, avv., 42 v. Mazzini.
Carena Pietro, panett., 41 v. Moncalieri . . . 414
Carena Secondo, prof., ing. 36 via Carlo Alberto. 37.49,057-82,724,829
Carena-Ceresole Giuseppina, maestra munic., 26 c. Siccardi 674
Carenco-Boyer Maddal., 26 v. S. Agostino. . 604
Carenzio Felice, legna e carb., 4 v. Silvio Pellico 284
Carenzio Flaminio, capitano, 35 v. Lagrange . . 524
Carenzio Paolina, mag. alim., 4 v. Silvio Pellico 398
Carera Franc., neg. abiti, 7 v. S. Teresa . 226-29
Caresana (*vedi* Massel di).
Caresio Bernardo (Vauda di Front) 830
Caresio Lodovico, mag. alim., 5 v. S. Quintino . 398
Caressa Ferruccio, impieg. daziario, 45 corso S. Maurizio 489
Carestiolo G. B., parrucch., 9 v. Galliari . . 340
Caretta Beatr., 18 80 fabbr. busti, 41 v. Roma 226
Caretti frat. e sor. fu Giacomo 9 via Deposito 33,79
Caretti Gio. M., 74 v. Venti Sett. . . 96,562
Caretto madre e figli 33 v. Galliari . . . 39
Caretto Celest., paste alim., 8 v. S. Massimo . . 409
Caretto Felice fu Franc. 9 v. S. Ottavio 86
Caretto Felice, mag. alim., 42 v. Saluzzo . . 398
Caretto Gio., caffè-rist., 42 v. Princ. Amedeo. . 379
Caretto Guido, avv.-proc., 3 c. Vitt. Eman. II oltre Po 745
Caretto Luigi, trattore, 23 v. Po 378
Caretto Renaldo, dott., 18 v. Massena.
Caretto e Nani, cambisti 3-69 5 v. Ospedale 218-47,745
Carezzana Giorgio, 1 v. Piana 830
Cargnino Ant., pizzic., 46 v. Bellezia 403
Cargnino Celeste, 16 v. della Rocca. . . . 649
Cargnino Costant., pizzic., 37 v. Lagrange . . 403
Cargnino Dom., pizzic., 18 v. Palazzo di Città. . 403
Cargnino Gio., pizzic., 24 v. S. Tommaso . . 403
Cargnino Gio., orolog., 1 v. Nizza. 248
Cargnino Gius., conduc., alb. Tre Galli . . 368
Cargnino Martino, alberg., 2 v. Ponte Mosca 373-74-78
Cargnino Maur., neg. pell., 29 v. Genova e 22 v. Alfieri. 274,303-85
Cargnino Tommaso, tabacc. (Lucento) . . . 549
Cargnino-Mannocci Tarquinia, maestra, 98 corso Casale 676
Carger Eug., parrucch., 2 str. Orbassano . . . 341
Carignani Luigi, rappr., 20 v. Genova . . . 354
Carignani di Valloria conte Aug., archiv., 20 via Pietro Micca 450,651
Carignani di Valloria conte Edoardo, 20 via Pietro Micca 450
Carignani di Valloria cont. Enrichetta n. Rostagno, 20 v. Pietro Micca 450
Carignani di Valloria nob. Matilde e Maria, 20 v. Pietro Micca 450
Carignano Edoardo ed Amalia di Franc. 4 c. Siccardi 16,89
Carignano Felice, 3 v. Giannone . . 612,829
Carignano Felice, neg. carta, 5 v. S. Domenico 268
Carignano Franc. telerie, ang. v. Porta Palatina e Quattro Marzo, *abitaz.* 4 corso Siccardi 16,56,72,88,89,232
Carignano Gius., colonn. a riposo, 24 c. Oporto.
Carignano Maria, sarta, 41 v. Cibrario *pag.* 222
Carino Michele, neg. terraglie, 8 v. Reggio . 258
Cariola Gio., affittacamere, 80*bis* v. Urb. Rattazzi . 348
Cariola M., neg. vino (borgo Vittoria) 426
Carioli Ernesta 9 v. dei Fiori 37
Carisio Amedeo, impieg., 25 c. Vitt. Em. II. . 544
Carisio Blesilla, vettur., rimp. Hotel d'Europa 361-62
Carità frat. 46 c. Sommeiller 90
Carità G., meccanico, 46 c. Sommeiller. . . . 737
Carle Adele nata Abrate 33 v. Legnano 70,591
Carle Antonio, med.-chir., *abit.:* 87 33 v. Legnano; *villa:* 4-91 Val di San Martino . 47,70,89,545-46-58-60,643-48,737
Carle Gius., avv., senat., consigl. comunale, 45 p. Statuto 458-79,507,626-32-42-43-68-97,709
Carle-Ciartoso Matilde, 45 p. Statuto 674
Carlesso Angelo, magg. in ritiro, 5 v. Silvio Pellico 604
Carletti, *scuola elem.*, 45 p. Eman. Filiberto. . 700
Carletti Enrico, pensionato, 4 v. Sagliano.
Carletti Giovanna, maestra, 27 c. Francia . . 680
Carletti Lor., maestro, 13 v. Princ. Tommaso . 674
Carletti Vittorio, 4 v. Savigliano.
Carletto Gio., tartufi e poll., p. Bodoni (serraglio) 402
Carlevaris sor., biancherie, 44 v. Cavour. . . 236
Carlevaris F., fabbr. mobili, 34 v. S. Anselmo 274-79
Carlevaris Franc., impieg., 13 p. Vitt. Eman. I . 783
Carlevaris Pietro, prep. chim., 84 c. Vittorio Emanuele II 634
Carlevaro Emilia, ristor. (barr. di Leyni) . . 424
Carlevaro Ettore, geom., 36 v. Bava. 725
Carlevati Gius., avv.-proc., 42 v. Bellezia . . 709
Carlevato frat., falegn., 5 v. Franco Bonelli . 284
Carli Emanuele, 38 c. Vittorio Emanuele II.
Carlini Luigi, avv., 3 *ter* c. Vinzaglio.
Carlino Augusta fu Enr. 2 v. Amer. Vespucci 9
Carlino Ang. 63 v. S. Giulia 84
Carlotto Gius., cambista 3-90 4 v. Nizza . . 218
Carlucci Michele, prof., direttore R. Scuola di Avellino 436
Carlucci Rocco, disegn., 27 v. Vanchiglia 658-61-67,733
Carmagnola, teologo, 33 *bis* v. S. Massimo.
Carmagnola Ant., gioiell., 48 p. Castello 247,681-86
Carmagnola C., neg. terraglie, 44 v. S. Donato 258
Carmagnola G., calzol., 4 v. Volta 307
Carmagnola Gio., teol., rett. Ospedale Maggiore. 545
Carmagnola Gius., pellicciaia, 12 v. Cavour. . 304
Carmagnola Luigi, calzol., 24*bis* v. S. Donato . 307
Carmagnola Medardo, calzol., 6*bis* v. S. Quintino 307
Carmarino Gio., 43 v. S. Anselmo. 784
Carmazzi Francesco, neg. oretic., ang. vie Venti Settembre e Palazzo di Città 247
Carmazzi Rosa, maestra, 3 v. Sagliano . . 679-80
Carmazzi Stef., neg. cuoi 2-47 20 v. Barbaroux. 303
Carmignani Ettore, ragion., 4 v. Legnano.
Carminati Ang., sind. Cred. Ital. (Milano), 807
Carminati Angelo, fumista, 29 v. Saluzzo. . . 290
Carminati Gius., drogh., 37 v. Barbaroux . . 299
Carminati Vitalina, drogh., 9 str. di Francia . 299
Carmine Pietro, ing. (Milano) 810
Carnaghi Cirillo, 19 v. Saluzzo 778
Carnevale Luigia, maestra Educ. Istit. Duch. Isabella. 696
Carnino A., orolog., 42 c. Re Umberto . . . 248
Carnino Gio., pizzic., 42 c. Re Umberto . . . 403
Carnino Giovanna, tratt., 233 Tesoriera . . . 425
Carnovale Carlo, dottore, 17 v. Genova.
Carnovale-Arella, maggiore, 44 v. Cernaia.
Caro Gio., 24 v. S. Secondo 577
Caroglio Giacomo, ing., 9 v. dei Mille. . . . 724
Caroli Carlo, impieg., disegnatore, 42 v. Berthollet 514,733

Carollo Pietro, prof., 11 p. Vitt. Eman. I.
Caron Gio., agg. giudiz., 18 v. Legnano *pag.* 534
Caroni Mario, 5 v. Argentero 774-76
Caroni Tomm., farm., 62 v. Mad. Cristina . .746
Carosio Ferdin., impieg., 47 c. Princ. Oddone .514
Carosio G., maestro mus., 6 v. S. Agostino .703
Carosio Gio., impieg., 37 v Garibaldi . .828-30
Carossa Gius., impieg. post., 8 v. Porta Palatina 783
Carossa Piero, impieg. daz., 9 v. Allioni. . .490
Carossa Marassi, mode, 51 v. Ospedale. . . .222
Carossi Tomm., geom., 40 c. Vinzaglio . . .725
Carossio Bart., capo contab., 21 v. Saluzzo .814
Carosso coniugi, cappelli paglia, rimp. al 58 via Venti Settembre. 250
Carosso fratelli isol. 29 v. Caselle . . . 25
Carosso Marcello, tratt., 18 v. Mad. Cristina .377
Carosso Siccardi, vinaio, 96 c. Reg. Margherita. 387
Carosso Tommaso, tratt., 80 v. Nizza 375
Carosso e Pessione, tratt., 13 v. Stampatori .377
Carosso e Rovere, merc.-sarti, 4 v. Bogino . .228
Carotti, ing., 4 v. dei Mille.
Carozzi Matilde (Alessandria) 78
Carpanera Giuseppina ved., rosticc., ang. via Saluzzo e corso Vitt. Em. II. . . 376, 401
Carpaneto (*vedi* Coardi di).
Carpaneto Franc., 12 c. Casale.
Carpaneto G. B. (Ditta), spediz.. **6-65**, 7 via Finanze; **17-50**, Galleria Subalpina; **4-46** spedizioniere a P. V., **70** G. V., **6-63** Succ. barr. Lanzo, **17-50** scalo Valdocco **9-29** Scuderie, 5 v. Perrone 356-57
Carpaneto conte Vittorio **15-38** 49 v. Rocca.
Carpanetto Carlo, misuratore, 161 c. Regina Margherita.
Carpanetto Carlo, 12 v. Stampatori 770
Carpanetto G. B., pittore, 54 v. Venti Settembre, *abit.* 12 v Stampatori 586,734
Carpanetto Gio., neg. legna e carb., 9 v. Galvani 284
Carpani Camilla, pettinatrice, 35 v. Roma . .343
Carpano Fel., impieg. Banco Napoli, 8 v. Cavour. 799
Carpano Gius. B., fabbr. liquori **7-30** 18 p. Castello, *fabbr.* 224 barr. di Nizza, 5 piazza Vitt. Em. I 381-82
Carpano Matilde nata Govone, 18 p. Castello . 563
Carpano-Govone Mich., ispett. scol., 18 p. Castello 671
Carpegna sorelle fu Gio. 84 v. Saluzzo . 78
Carpegna Ern.ª, ved., liquor., 15 v. Quattro Marzo 381
Carpegna Lucia in Gandini 79 v. Nizza. 59
Carpegna Vincenzo, droghiere, 164 c. Regina Margherita 299
Carpenea (*vedi* Morra di).
Carpi A., fabbr. cravatte, 12 v. Giolio . . .237
Carpi Leonardo, ing., perito, 9 v. Scuole .721-26
Carpignano frat., carrad. e falegn., 6 c. Vercelli . 278
Carpignano A., tintoria, 81 v. Mad. Cristina .239
Carpignano Franc., maniscalco, 6 c. Vercelli . 360
Carpignano Franc., tabacc., 4 v. Corte d'Appello 518
Carpignano Gius., litogr., 28 v. Maria Vittoria, *abit.* 4 v. Tarino 265,536
Carpignano Gius., paste alim., 9 p. Statuto . .409
Carpignano Gius., meccan., 24 c. Valentino . 331-35
Carpignano Gius., carrad. e falegn., 18 v Aosta 278-81
Carpignano Gius., parrucch., 43 v. Lagrange .341
Carpignano Gius., vinaio, 9 v. Melchior Gioia. 387
Carpinello Carlo, tabacc., 6 v Palazzo Città .518
Carpineto cont. Rita ved. Morelli di Popolo conte Paolo 6 p. Carignano . . . 23
Carra Oreste, calzol., 12 v. Barbaroux 307
Carradori Gius., maestro mus., 28 v. Principe Amedeo 705
Carradori Mario, 19 c. Sommeiller 836

Carrara coniugi, cartol. e profum., 26 via S. Secondo . . . .*pag.* 269 99
Carrara Balbina, stiratr., 12 v. Mazzini. . . .237
Carrara Domenico, mediatore, 37 v. Mazzini . .48
Carrara Enrico, agente, 21 v. Saluzzo . . . .
Carrara Franc., avv., 1 v. Ospedale .709-63,814
Carrara Mario, prof. med., 20 v. Sacchi 642-43
Carrascosa bar. Gius., 9 v. Bertola. . . . 524
Carrassi del Villar nob. Alessandro, procur., 8 v. del Carmine 450, 745
Carrassi del Villarmarch. Carlo Diego (Fossano).
Carrassi del Villar nob. Eugenia in Franchi, 13 c. Valentino . . . .
Carrassi del Villar nob. Giulia nata Pastoris di Casalrosso 20 v. della Rocca .400,
Carrassi del Villar nob. Tancredi, ten.-cavall., 20 v della Rocca . . . .
Carrè coniugi, tratt. e neg. vino, 165 v. Madama Cristina e 16 p. Statuto. . . 377
Carre Rosa in Badanelli 47 v. S. Donato 79,82
Carrera (*vedi* Hernandez di).
Carrera (eredi) 8 v. Cuneo . . . .
Carrera Angela, levatr., 54 v. Ponte Mosca. . .
Carrera Ant., bronzista, 10-12 c. Cairoli . .
Carrera Carlo, tabacc., 138 c. Reg. Margherita .
Carrera Carlo, velocipedi, 33 c Re Umberto .334
Carrera Enrico, ing., 8 v. del Carmine. . . .721
Carrera Ettore, impieg. ferr., 22 v. Galliari.
Carrera Gio. Batt., impieg., 13 p. S. Giovanni. 432
Carrera Giul., utens. geom., 20 v. Cavour 274-81,809
Carrera Gius., prof. dis., 55 v. Ponte Mosca . .666
Carrera Guido, impieg. daz., 146 corso Regina Margherita 490
Carrera Gustavo, cassiere Off. Carte Valori . .520
Carrera Luigi e C. **9-25** motori gas, 40 via Ponte Mosca 330-31
Carrera Luigi, 40 v. Ponte Mosca. 136,690,835
Carrera Luisa in Rigolino 29 c. Princ. Oddone. 70
Carrera Quint., avv. 21 v. S. Quintino 62,702
Carrera Rosa Lodov. ved. Verroni 12*bis* v. S. Domenico 79,85
Carreri Nino, rag., impieg. Pref., 24 v. Mazzini 502
Carrero Gius., prof., 1 p. S. Martino. . 661,704
Carretto (*vedi* Del Carretto di Moncrivello).
Carretto (*vedi* Del Carretto di Torre Bormida).
Carretto (*vedi* Scarampi del).
Carri Ferdin., calzol., 33 v. S. Massimo . . .307
Carrier G., torn. in metalli, 17 v. Saluzzo . .274
Carrier Gio., latton.-gas., 10 v. Fabro 325
Carrier Vitt., torn. in metalli, 22 v. Aosta . .274
Carrieri Paolo, disegn., 108 c. Vitt. Em. II. .522
Carron Luigi, agente figli Charvet, gall. Subalp. 283
Carron-Ceva fratelli e sor. 16 v. Carlo Alberto 24,56,76,98
Carron-Ceva Augusto, procur. Soc. Bancaria, 11 v. S. Teresa 807
Carron-Ceva Enrico, pres. Trib. Corte d'Assise. 530
Carron-Ceva Eugenio, avv., 9 v. Napione.
Carrù-Alfieri. *Istituto*, 18 v. Accad. Albertina .696
Carta-Mantiglia Filippo, capit. medico, 42 via Accad. Albertina. 526
Cartello Francesco, 6 p. Gran Madre di Dio 817-31
Cartesegna Luigi, avv., ricev. reg., 11 v. Scuole. 510
Cartesegna Vitt., impieg. post. 17 v. Silvio Pellico. 786
Cartiera Bassotto Buglione di Crevacuore, 18 v. Barolo. 267
Cartiera Bernard G. di Fossano, 22 v. Roma. 267
Cartiera Binda A. e C., 2 p. Madonna degli Angeli 267
Cartiera Borgosesia, Sezzano **9-16** 9 v. Alfieri 267

Cartiera Bosso a Parella e Torre Mondovi, 14 v. Cibrario. . . . . *pag.* 267
Cartiera Carmignano Brenta **2-36** 2 corso S. Martino 267
Cartiera Daelli, Sesana e C., 1 v. Arcivescovado 267
Cartiera Dell'Orto, 58 c. Re Umberto 267
Cartiera di Trana, rappr. Paudoni (Ditta), 11 v. Deposito 267
Cartiera Fedrigoni e C. di Verona, 13 v. Bogino 267
Cartiera Germagnano, Franco **5-67** 15 v. Cavour 268
Cartiera Giaveno, 4 v. Sacchi 267
Cartiera Italiana **48** 5 v. Valeggio . . . 266-67
Cartiera L. Demedici e C., Ciriè e Cafasse, 35 via Accad. Albertina 267
Cartiera Nodari, 58 c. Re Umberto 267
Cartiera Pigna Paolo, 4 v. Allioni 267
Cartiera Ruggeri Cesare, 35 v. Carlo Alberto . 267
Cartiera Salesiana (Mathi), 3 v. Davide Bertolotti. 267
Cartiera Schio, 5 v. Saluzzo 267
Cartiera Sertorio L. e C. di Coazze, 8 c. Re Umberto 267
Cartiera Volpini, 58 c. Re Umberto. 267
Cartiera Vonwiller e C., 40 c. Palestro . . .267
Cartiere Meridionali, **3-17** 4 v. dei Mille . 267
Cartiere Reali, 58 c. Re Umberto 267
Cartoleria del Corpus Domini, p. Corpus Domini. 269
Cartoleria del Valentino, ang. v. Mad. Cristina e c. Valentino 269
Cartoleria Lamarmora, 14 v. Cernaia. . . .269
Cartoleria La Provvidenza, 5 v. Arcivescovado. 269
Cartoleria Sacra Famiglia, 29 v. Lagrange . .269
Cartoleria S. Cuore di Maria, 36 v. dei Fiori . .269
Cartoleria Sommeiller, 15 v. Donati 270
Cartoleria S. Tommaso, 26 v. S. Tommaso . 269
Cartotti Guarino, locand., 48 v. Bava . . .378
Carotto Achille **16-83** neg. ferram., 76 corso Vitt. Em. II, *abit.* 53 v. Massena .317-19-33
Carugati Egildo, deputato, dirett. Cotonificio (Milano). 436
Carutti Augusto, avvoc., 7 v. della Zecca . .709
Carutti Cristina, agiata, 25 v. Galliari.
Carutti Ottavia ved. Monetti 34 v. Cellini.
Carutti di Cantogno nob. Augusto, pittore, 7 v. Zecca, *studio* 24 v. Montebello 450,731-63
Carutti di Cantogno bar. Clotilde, nata Accusani, 7 v. della Zecca 450
Carutti di Cantogno bar. Domen., senat., 7 via della Zecca . .430-35-38-50,630-32-35
Carutti di Cantogno nob. Emma in Daviso di Charvensod, 22 v. Montebello 450
Caruzzo Lorenzo, avv.-procur. **10-61** 20 via Genova 709-15
Casa Agost., deleg. antifiloss., Caraglio (Cuneo) 508
Casa Gio., barbiere, 16 v Chivasso 341
Casa Benefica pei giovani derelitti **1-19** 40 via Principi d'Acaja. . .38,61,63,71,91,95
Casa di cura per malattie chirurgiche e d'occhi, 104 v. Nizza 745
Casa di cura per malattie degli organi della digestione, 13-15 p. Vitt. Em. I . . .745
Casa di Misericordia e Laboratorio, bianch., 47 c. Regina Margherita e 4 v. Saccarelli 236
Casa di S. A. R. il Duca di Genova **10-37** piazza S. Giovanni, *Scuderie* **10-55** 97 v. Venti Settembre 434-32
Casa di S. A. R. la Principessa Laetitia Duchessa d'Aosta, **10-53** Palazzo Reale; **18-72** Castello Moncalieri 434
Casa di S. A. R. il Duca d'Aosta, **4-64** 12 via Maria Vitt. *Scuderie* **5-32** 7 v. Zecca. .431

Casa di S. A. R. la Principessa Elena d'Orléans, Duchessa d'Aosta **2-24** 12 v. Maria Vittoria . . . . *pag.* 434
Casa Ital. di Rappresent., 12-14 v. dei Mille . 271,349
Casa Nazionale Editrice Roux e Viarengo **17-32** 147-49 v. Nizza 260
Casa Parrocchiale Sacro Cuore di Maria 10 v. Campana 22
Casa Reale (Amministraz.) **11-12** p. S Giovanni. 430
Casa Reale (Portieria) Palazzo Reale, **9-64** p. Castello.
Casa Reale (Stupinigi) **9-18** Stupinigi.
Casabella Franc., prof., ing., 4 v. Silvio Pellico 701-21
Casabella Pippo, dott. pubbl., 5 via Silvio Pellico 760-62
Casaccia Adolfo, rappres., 21 v. Montebello .344
Casaccia Gius., avv.-proc., 23 v. Garibaldi 709-45
Casadei G., calzol., 10 v. della Zecca . . .307
Casadio Maria, stiratrice, 1 v. Deposito . . .237
Casalasco Dom., avv., giud., 16 v. Corte d'Appello 530
Casale C., latteria, 49 c. S. Maurizio . . .394
Casale Carlo, parroco (Abbadia Stura) . 121,540-66
Casale Cesare, impieg., 27 v. Orto Botanico.
Casale Felice, maestro, 24 v. Parma. 680
Casale Gio., teol., ammin. chiesa S. Chiara, 15 v. Orfane 118,542
Casale Gius., panett., 2 v. Corio (Campidoglio). 422
Casale, Fiore frat. e sor., Testore e Berteu 29 v. S. Donato 79
Casaleggio (*vedi* Scati di).
Casaleggio detto *Beppo*, conduc., alb. Castelvecchio 366-67-69-70-74
Casaleggio Celest., fabbr. scatole, 10 v. S. Domen. 267
Casalegno coniugi, caffett., 224 Mad. Campagna 447
Casalegno sor. fu Pietro 2 v. Mazzini. 53, 93
Casalegno Agost., neg. vino (Mad. di Campagna). 426
Casalegno Anna, rivend. giorn., ang. c. S. Maurizio e v. Tarino 262
Casalegno Ant., impieg. daz., barr. Lanzo . . .490
Casalegno Ant., latteria, 25 v. Bertola. . . .394
Casalegno Bartol., avv., 8 p. S. Giovanni . . . 709
Casalegno C., 21 p. Vitt Eman. I . . .562
Casalegno C., fabbr. velocipedi, **4-63** 25 via Bidone 334-34-38
Casalegno Carlo, mag. alim., 32 v. Moncalieri .398
Casalegno Cesare 2 v. Porta Palatina 63,68,829
Casalegno Edoardo, avv 7 v. S. Ottavio. 86
Casalegno F., calzol., 18 v. Cernaia 307
Casalegno Felicina 47 c. Reg. Margh. . .40,88
Casalegno Francesco, neg. vino, 308 c. Casale (Sassi) 426, 834
Casalegno G., fotogr., 3 v. Manzoni 265
Casalegno Gaspare, mag. alim., 30 v. S. Donato 387-98
Casalegno Gio., neg. terraglie, rimp. al 6 piazza Eman. Filiberto 258
Casalegno Giuseppe, canonico, oltre barriera Orbassano 540-39
Casalegno Giuseppe **15-84** birreria, 530-32 strada di Circonvallazione (Foro Boario) 102,384,417-26
Casalegno Giuseppe, agiato, 37 v. Po.
Casalegno Gius. **7-69** geom., 8 piazza San Giovanni 19, 725,818
Casalegno Gius., alberg. **11-52** 55 v. Garibaldi 373-75,584
Casalegno Gius., latteria, 60 v. Venti Settembre 394
Casalegno Gius., vetr., 4 v. Po 257
Casalegno Paolina-Silvia fu Gius. 76 via Cottolengo 31
Casalegno Rosa, neg. pellami e calzol., 40 via Milano 304-07

Casalgrande Aldo, rilocc. fot., 5 v. Bertola *pag.* 266
Casalgrandi Vitt., impieg., 483 barr. Nizza . . 524
Casalicchio Carlo, medico, 45 c. Oporto . 551,648
Casalini Giulio, medico, consigliere comunale (Biella) 479
Casalini Luciano, impieg., 33 v. dei Mille 738 60-85
Casalis frat. e sor. 20 v. Magenta. . . . 50
Casalis Aless. 1-47 filati, 8 c. Re Umberto, *abit.* 3 v. Genova 232-33
Casalis Costantino, commerc., 19 v. Mercanti.
Casalis Ernesto, cerim., 3 v. Milano 540
Casalis F., oggetti antichi, 36 v. Sacchi. . . . 246
Casalis Franc., scult. legno, 108 c. Vitt. Em. II . 273
Casalis Giacomo, avv., 6 v. Lungo Po.
Casalis Gio., avv., 24 v. Lamarmora.
Casalis Gio., corriere, 17 v. S Teresa 358
Casalis Gio., impieg. telegr., 9 c. Vitt. Eman. II . 785
Casalis Gio., sacerd., 1 p. Mad. degli Angeli . 563
Casalis Gio., ing. e perito, 6 v. Accademia Albertina 633,721-37
Casalis Gio. Batt., magl. tel., 15 v Duch. Jolanda 235
Casalis Teresa, agiata, 19 v. dei Fiori.
Casalone Gio. Luigi, tratt., acc. al 7 v. Monferrato 374
Casalone Maria, drogh., 33 v. Saluzzo . . . 299
Casalrosso (*vedi* Pastoris di).
Casamichela (Di) prof. Giovanni, 26 v. Lamarmora.
Casana Aug., 45 v. Mazzini . . . 793,809-25
Casana nob. Carlo ed Amalia, 34 v. Pr. Amedeo.
Casana barone Ernesto, avvoc. 17-98 22 via dei Mille; 17-99 villa barriera di Nizza . 56, 82, 450, 550-82, 789, 809-26
Casana nob. Lorenzo, impieg., 22 v. dei Mille 450,510
Casana cav. Severino, ✠, senatore, ing., arch. 5-22 34 v. Princ. Amedeo 14,20,49,438-50-79,503-09-40-75,620-34,724
Casana nob. Vittorio, 34 via Principe Amedeo 450
Casana-Conelli bar. Cristina, 22 v. dei Mille 450, 603
Casana-Plucker nobile Elena 4 via Rossini 76, 450, 602
Casanova Cam. in Riva 15 v. Valeggio . 93
Casanova (*vedi* Avogadro di).
Casanova Eug., dott., impieg. Archivi Piem., 48 v. Massena 510
Casanova Franc., dirett. Banca commerc. (Genova) 800
Casanova Franc. e C., libr., ang. v. Accademia delle Scienze e Finanze 260
Casanova Gio., capitano, 3 c. Palestro.
Casanova Giulio, prof., 48 v. Po 666
Casanova Rodolfo, agiato, 25 v. della Rocca.
Casaretto Pietro, capitano, 4 p. Carlo Emanuele II 525
Casari Giulio, calzol., 31 v. Lagrange 307
Casaroli Cater., drogh. 240 (Mad. del Pilone) . 419
Casaroli Guido e figli, calzol., rimp. 12 v. Viotti 307
Casaroli Santina, macell., 240 Mad. del Pilone. 424
Casarone Gius., prof., 47 v. Lagrange 659
Casarotti Gio., tratt. e neg. vino, 62 v. Montevecchio 375-87
Casarotto Ant. fu Luigi 139 v. Ormea . 61
Casarotto Gius., mag. alim., 139 v. Ormea . 387-98
Casartelli Albina, 40 v. Barbaroux 565
Casartelli Ant., 22 c. Raffaello. 774
Casartelli Camilla nata Mariano, 40 v. Barbaroux 563
Casartelli Lor. 8 v. Silvio Pellico . 72, 684
Casasco Aless., rappr. 15-42 19 v. S. Secondo . 354
Casasco Eman., rappres., 24 v. Alfieri 351
Casasopra Pietro, latton.-gazista, 6 v. Carrozzai 325
Casasopra-Grigioni E., cartoleria, 119 v. Nizza . 270
Casassa, cond., stall. S. Giuseppe. 365
Casassa Adolfo, medico, 33 v. Garibaldi 556,622,737
Casassa Francesco, 13 v. Pio Quinto.
Casassa Gio., pizzic., 99 barr. di Casale . *pag.* 44
Casassa Gio, fu Gius., fabbr. bolloni 3-75 43 c. Raffaello e 2 v. Michelangelo 72,318
Casati Carlo, neg. piano-forti, 17 v. S. Massimo 27
Casati Celso, rappres., 17 v. Nizza 35
Casati Edmondo, ing., 20 v. Genova, *uff.* 68 c. Vitt. Em. II 650,72
Casati G. B., med.-chir., 20 v. Genova 7
Casavecchia Amedeo, panett., 5 v. Passalacqua. 4
Casavecchia Carlo, tratt., 18 v. Vanchiglia 375-8
Casavecchia Vitt., panett., 4 c. Duca di Genova 1
Casazza Angelo, comm. pretura, 48 v. Bellezia 5
Casazza D. Eugenio, prof., 3 v. S. Maria . . . 7
Casazza E. e C., stoffe per mobili, 24 v. S. Dalmazzo 2
Casazza Luigi, paste alim., 444 c. Reg. Margh. 4
Casca Luigi, 4 v. Ospedale.
Casella A. e C., smalt., 26 v. della Zecca . . 2
Casella Domenico, colonn. a rip., 58 via S. Secondo 7
Casella Filippo, impieg., 611 Mad. di Campagna. 5
Casella Gioconda, maestra, 20 v. Pietro Micca
Casella Gius., latteria, 16 v. Galliari 2
Casella Vitt., forn. militl., 9 e 11 v. Bogino . 2
Caselle A., paste alim., 34 v. S. Secondo. . . 4
Caselli (*vedi* Piola).
Caselli Crescent., ing., *studio* 8 v. Accademia Albertina. 540,63
Caselli Enrico, impieg. post., 34 v. Carlo Alberto. 7
Caser Pietro, verific. meccan., 44 v. Galliari . . 5
Caserma Alfonso Lamarmora 9-52 (Foro Boario) 52
Caserma Aless. Lamarmora 4-95 37 via Maria Vittoria 526
Caserma Arimondi 11-65 v. Zecca 101, 526
Caserma Bergia 6-95 4 p. Carlo Em. II . . 526
Caserma Cavalli 8-94 (Foro Boario) 526
Caserma Cernaia 9-89 v. Cernaia 526
Caserma Dogali 4-54 v. Asti 526
Caserma Ferdin. di Savoia 15-11 9 c. Valdocco. 526
Caserma Missione, 44 v. Arcivescovado . . . 526
Caserma Palafrenieri 12-46 8 v. Ettore Sonnaz 526
Caserma Pietro Micca 18-99 v. Sebast. Valfrè, 526
Caserma Pompieri 10-56 126 c. Regina Margh. 494
Caserma Rubatto 2-63 strada di Moncalieri . 526
Caserma S. Antonio 5-60 24 v. della Zecca 526
Caserma S. Daniele, v. del Carmine . . . 526
Caserma S. Teobaldo 5-13 22 c. S. Maurizio . 526
Caserma Vitt. Dabormida 9-20 v. Garibaldi. 526
Casetta G. B. Eug., ing., 8 v. Monte Pietà 344-47,724
Casetta Gius., decor., 40 v. Stampatori 254,559-89
Casetti Carlo Alb., impieg. post., 22 v. Valperga Caluso 787
Casetti Fedele, alunno giud., 65 v. Mad. Cristina 528
Casiglia Andrea, pensionato, 4 v. Allioni.
Casilli Ott., avv.-proc., 28 v. S. Tommaso . . 745
Casiraghi Gerolamo, colonn., 62 v. Mazzini. 527
Casnidi Andrea, impieg., 23 c. Valentino.
Caso Gaetanina, direttrice istit. Provvidenza. 695
Casò Paolo Guido, francobolli per collez., 3 via Alberto Nota 274
Casolasco Felice, magl. tel., 8 v. Genova . . 295
Casoletti Enrico fu Gio., 54 via Goffredo Casalis 45
Casolati Eug., teol., 49 v. Massena 572
Casoli Vinc., avv., vice-presid. Tribunale, 43 v. S. Domenico 554
Casone Gius. Clemente, impieg., 15 v. Superga 805
Casoni Vitt., impieg., 28 v. Valperga Caluso . 522
Casot Emilio, giocattoli, 4 v. S. Simone . 245. 766

Cassotti fratelli, chir.-dentisti, 25 v. Roma . *pag.* 745
Cassotti G. C., chir.-dentista, 25 v. Roma. . . 555-57
Cassa *Cooper. di Risp. e di Prev. fra imp., profession. e negoz.*, 1 v. Goito.
Cassa *Mutua Cooperat. per le pensioni* 2-45 9 v. Pietro Micca 606
Cassa *Nazionale di assicurazioni per gli infortuni degli Operai sul lavoro*, 7 v. Alfieri 345
Cassa *Nazionale di previdenza*, 7 v. Alfieri. . 605
Cassa *Paterna* (soc. incendi), 18 v. Carlo Alberto 345
Cassa *di Risparmio* 9-32 7 v. Alfieri. Succursali: 4 14 p. Saluzzo, e 5-09 Gall. Umberto I. 17-93 8 c. Principe Oddone, 17-96 23 p. Vitt. Em. I . . 8, 96
Cassani L., stiratr., 14 v. Guastalla 237
Cassano Aquilino, impieg., 74 c. Re Umberto.
Cassano Gius., impieg., 47 v. della Zecca . . 484
Cassano Oreste, 4 v. S. Giobbe. 766
Cassano F. e C., rappr., 45 v. Pietro Micca . 328,734
Cassardo coniugi, macell., 37 c. Vitt. Em. II. 447
Cassardo C., macell., 36 c. Re Umberto . . . 444
Cassardo Dom., 9 v. Bogino 645
Cassardo Enrico 44 via Cirie 29
Cassardo Franc., macell., 6 v. della Consolata . 414
Cassardo Franc. tratt., 8 v. Moncalvo 55,377-87
Cassaz A., tappezz. ed ebanist., 82 c. Vitt. Em II 255-79
Cassaz Serafino, drogh., 5 v. della Consolata 299
Cassè Federico, ragion., 44 v. Cavour 607
Cassetta, neg. pollami, 2 v. Riberi 402
Cassetta Giovanni, rag., impieg., 8 v. Bertholiet. 522
Cassetta Luigia, tabacc. Campidoglio) 519
Cassetta Vincenzo, impieg., 25 v. Nizza.
Cassi Costante, incis.-litogr., 7 v. Saluzzo . . 272
Cassia Isacco, avv., industr., 10 v. Gazometro.
Cassina Antonietta, maestra, 36 c. Oporto . . 665
Cassina Erminio, drogh. liquori, 60 barr. di Milano 449-20
Cassina Gio. ing., 2 c. S. Martino 40, 86, 721
Cassina Lorenzo, litografo, 26 v. Garibaldi e 404 str. di Lanzo 595
Cassina Niella, prof.ª, 36 c. Oporto . . . 702-03
Cassina Ottavio, avv.-proc., 24 via Vittorio Amedeo II 715
Cassina Pietro (Ditta), litogr. 10-49 101 strada di Lanzo 264
Cassine (*vedi* Cuttica di).
Cassinelli (ditta di Rinero Ernesto), pasticciere, 30 v. Lagrange. 393
Cassinelli Agost., studio ragion., 30 v. Lagrange, *studio* 7 v. Corte d'Appello. 730
Cassinelli Augusto, ragion., 7 v. Corte d'App. 726-27
Cassinelli Pio Gius., inserv., 36 v. della Rocca 813
Cassini Aug., avv.-proc., 8 via Sacchi . . . 715
Cassini Elia, ing., 7 c. Valentino.
Cassini Ottavio, avv., 24 v. Vitt. Amedeo II. . 709
Cassinis frat. e C. (liquidazione) 6-71 banchieri, 25 v. Bogino.
Cassinis sorelle fu Gasparo 19 v. Botero 49
Cassinis Carolina 19 v. Botero . . . 49,622
Cassinis Franc., ingegn., 19 v. Botero. . . 724
Cassinis Giambattista 12-63 avv.-notaio, 49 v. Botero 19,719
Cassino Gius., rappres., 40 v. Mazzini. . 353-55
Cassino Gius., vice-cancell., 45 v. S. Chiara . 532
Cassino Maria, maestra, 6 v. S. Tommaso . . 669
Cassinotti Edoardo, lattoniere, 8 v Mazzini . 325
Cassio Giulio Cesare, geom., 31 *bis* c. Valentino. 544
Cassola Roberto, impieg., 43 *bis* v. Bertholiet.
Cassone Clemente, colonn. a riposo, 37 v. Po.
Cassone G. U. 4-90 tipografo, 44 v. Zecca, *abit.* 45 v. S. Giulia 263, 583
Cassone Gius., pubblicista, 54 v. S. Massimo . 753
Cassone Gugl., sotto-isp.-ferr., 37 v. Po . *pag.* 790
Cassone Riccardo, avv.-notaio (Verolengo) . . 720
Cassulo, tratt., 26 v. Rivara (Campidoglio). . 424
Cassullo Maria, paste alim., 7 v. S. Tommaso . 409
Castagna Dom., rappres., 6 v. Carrozzai . . . 353
Castagna contessa Giuseppa, 2 *bis* v. Vanchiglia.
Castagna Remigio, calzol., 42 v. Basilica . . 307
Castagneri, vinaio, 9 v. Petrarca 387
Castagneri Ant., panett., 3 c. Dante . . 414, 829
Castagneri Elisa, prof., 4 v. Cernaia . . . 658-65
Castagneri G. B., tratt., 54 v. S. Massimo . . 374
Castagneri Giovanna, mag. alim., 7 v. Ceva . 398
Castagneri L. e C., fornai, 42 v. Ormea . . . 444
Castagneri Pancrazio, neg. legna, 3 v. S. Massimo 284
Castagneri Teresa, fornaia, 34 v. Mad. Cristina . 411
Castagneri-Curtino Ed., avv., 5 v. Garibaldi. . 709
Castagneri-Simone Anna, neg. vino, 54 borgo Ceronda 426
Castagneris Gius., avv., notaio (Ceres) . 719
Castagneris cont. Irene, 444 c. Vitt. Eman. II.
Castagnero Gio. e figlio 60 c. Napoli . . 58
Castagnero Margh., stiratr., 17 v. Mad. Cristina. 237
Castagneto frat. 33 v. Princ. d'Acaja . . 74
Castagnetto A., parrucch., 443 corso Regina Margherita 344
Castagnetto Angela in lano 38 c. Napoli . 58
Castagno Aless., calzol., 22 v. Carlo Alberto . . 307
Castagno Anna ved., mag. alim., 47 v. Bertola . 398
Castagno Ant., dottore, 64 v. S. Secondo.
Castagno Carolina, med. balie, 42 v. Lagrange. 749
Castagno Dom., tip., 46 p. Carlo Felice 536,623-66,836
Castagno Madd. in Prato 44 v. Petrarca 65
Castagno Maria, mag. alim., 7 v. Po Quinto. 398
Castagno Rosina, maestra, 34 v. Bertholiet . 680
Castagno Stefano, fabbr. scat., 49 v. Mercanti. 267
Castagno T., vinaio, 29 v. Saluzzo 387
Castagno Virginia in Zucchi 44 v. Petrarca 65
Castagno'a Gattico Elisa, agiata, 42 v. Cernaia.
Castagnone, comproprietario caffè Faramia, 40 v. S. Francesco da Paola.
Castagnone Ercole, drogh., 9 v. Corte d'App. 299
Castagnone Primo, usciere, palazzo Carignano 628
Castagnone Rosa, 3 v. Carlo Alberto 623
Castagnotti M., drogh. e merc., 7 p. Statuto . 244-99
Castana Feder., decorat., 60 v. S. Chiara . . 254
Castangia Gius., impieg., 4 c. Princ. Eugenio 521
Castaudi G., valig., 24 v. Roma . 305,500,852
Castaudi e Gautero, fabbr. orefic., 7 v. Ospedale 247
Castelbolognesi Giacomo, (Roma) . 807-15-17
Castelfranco Angelo, agiato, 42 v. Mazzini.
Castelfranco Giustino, fabbr. saponi, 29 v. Soana.
Castella Dom., latteria, 43 c. Palestro. . . . 395
Castellamonte di Lessolo cont. Maria Olga in Michelini di S. Martino e Rivalta e figli 25 c. Oporto 60
Castellana Luigi, cap. fant., 2 c. Vitt. Em. II . 524
Castellani Colombo, sotto-isp. ferr., 43 v. Lagrange 794
Castellani Flavio, capit., 47 v. Vitt. Amedeo II.
Castellani G. B., colonn., 29 c. Oporto . . 522
Castellani Lor., avv.-proc., 72 v. Venti Sett. . 715
Castellani Luigi, delegato P. S 502
Castellani-Chiesa cont. Maria, 47 c. Oporto.
Castellani-Varzi conte Carlo 13-21 villa.
Castellano, conduc., alb. Persico Reale. . . . 365
Castellano frat. e sor. fu Lod. 40 c Napoli 15,58
Castellano Carlo, prof., cons. com., 44 c. Vittorio Eman. II 479,660-62
Castellano Carlo, vinaio, 6 c. Casale . . . 387
Castellano Erminio, viagg., 6 c. Casale.
Castellano Filiberto, prof., 46 corso Vittorio Eman II 655

Castellano Franc., neg. vino, 30 v. Barbaroux e 4 *bis* v. Botero. . . . . *pag.* 384
Castellano Giacomo, calzol., 28 v. S. Anselmo . 307
Castellano Gio., [illegible]iato, 20 v. Vanchiglia.
Castellano Gio. [illegible] capo mastro. 40 c. Napoli 1538,288
Castellano Giuseppe, avv., impiegato, 4 via Passalacqua. 517. 663-85
Castellano Lodovico, avv., 45 v. Pio Quinto.
Castellano Matt., [illegible], impieg. (Campo di Cirie) 523
Castellano Vinc., impres., 57 c. Oporto 288.599,833
Castellano-Marmori Anna, telegr., 8 v. Melchior Gioia. 786
Castellar (*vedi* Saluzzo di).
Castellar coniugi, mag. alim., 11 v. Goffredo Mameli. 297.398
Castellardo Giacinto, tappezz., 26 v. Cernaia .255
Castellari Gio., [illegible] 10-41 avv., 24 v. Garibaldi 528,642-43-84,709,801
Castellari-Garneri Celina, ispettr. 24 str. di Francia 669
Castellaro Gius., geom., aiut ing (Susa) . . .505
Castellazzi Felicita, tabacc., 47 c. Vercelli. . .519
Castellazzi-Rivetta nob. Felicita, R. Convitto vedove e nubili 587
Castellazzo (*vedi* Brizio).
Castellazzo (*vedi* Toesca di).
Castellazzo Agostino, calzol., 4 v. dei Fiori .307
Castellazzo Alberto, merceria, 2 p. Mad. Cristina 244
Castellazzo Vitt., impieg., 47 v. Pr. Tommaso.
Castellengo (*vedi* Frichignono di).
Castellengo e Brusarosco, marmisti, 120 corso Regina Margherita 285
Castelletto, conduc., 17 v. S. Teresa. 308
Castelli, sartoria, 49 v. Mercanti 226
Castelli coniugi [illegible] 37 v. Bologna. 48
Castelli Alessandrina prof.ª, 9 v. Nizza . . 658-62
Castelli Angiol., assist., 48 v. Accad. Albert. .697
Castelli Annib., disegn., 29 c. S. Maurizio. . .543
Castelli Ant., neg. ferramenta, 4 v. Saluzzo . .320
Castelli Carlotta, drogh., 36 v Vanchiglia 295-99
Castelli Daniele, dott., 49 v. Moncalieri. 558-63,649
Castelli Emilia in Peschel [illegible] 5 v. S. Ottavio 86
Castelli Ernesto, 24 v. S. Quintino 772
Castelli Eug., verific. daz., barr. di Lanzo . . .490
Castelli Francesco, latteria, 28 v. Tommaso . 394
Castelli Giacomo, [illegible] prof., 8 v. Beaumont 14,728
Castelli Giovanna, levatr., 38 v. Po 730
Castelli Gius., tappezz., 9 v. Corte d'Appello . 255-76
Castelli Gius., avv. (eredi) [illegible] 22 v. Assietta 14 60
Castelli Giuseppa ved. Lavezzeri, 11 v. Assarotti 549
Castelli Lidia fu Enrico [illegible] 6 v. Carlo Botta . 23, 69
Castelli Luigi, [illegible], magg. in ritiro. 33 v. Galliari.
Castelli Luigi, parrucch., 7 v. della Consolata 344
Castelli Paolo fu Enr. [illegible] 47 v. dei Fiori. . 37.85
Castelli Pietro, commesso Corte d'Appello . .530
Castelli e Conrotto, banco prestiti, 434 corso Regina Margherita 356
Castellini Gio., latton., 424 barr. di Lanzo . 420
Castellini Gius., [illegible], farm. mil., 37 v. Barbaroux 526
Castellini e Levi, magl.-tel., 12 *bis* Cavour . . 230
Castellino (*vedi* Vivalda di).
Castellino G., corriere, 3 v. Venti Sett. . . 358-59
Castellino Lor., velluti e set., 28 v. Carlo Alb. 219-22
Castellino Pietro, rag., 48 v. Massena.
Castello Alfredo, scult. marmo, 33 c. Re Umberto.
Castello G., impr. foraggi, 49 c. S. Maurizio . .359
Castello Nestore, 21 p. Vittorio Emanuele I .770
Castello Prosp., mecc., 50 v. Cibrario . . . 334-38
Castellotti Gio., 8 v. S. Anselmo 778
Castellotti e Scrivano, librai, 8 v. S. Anselmo. 264
Castellotto Mario, [illegible], segr. econ. R. Univ., 5 via S. Quintino 641

Castelnovo di Torazzo conte Ignazio, 25 via S. Franc. da Paola . . . . . *pag.* 454-56
Castelnovo di Torazzo cont. Maria Anna nata Abrate, 25 S. Francesco da Paola . . . 454
Castelnuovo di Torazzo nob. Maria ed Adolfo, 25 v. S. Franc. da Paola. 454
Castelnovo (*vedi* San Martino di).
Castelnuovo delle Lanze conte Carlo, 3 v. Montecuccoli. 350
Castelnuovo delle Lanze nob. Ferdin., 3 via Montecuccoli 454
Castelnuovo (*vedi* Ferrari di).
Castelvecchio (*vedi* Ricca di).
Castelvero (*vedi* Roberti di).
Castiati Carlo, medico, 29 c. Vinzaglio . 558,757
Castiati Pietro Gius., [illegible], maggior gener. nella riserva, 28 v. Po.
Castiati Vitt., fornaio, 46 v. Giacomo Leopardi. 744
Castigliano Domenico, tapp. e neg. mob., 3 via Lagrange 253-76-87
Castigliano Luigi ing., sotto-isp. ferr., 9 v. Baretti 750
Castighano Fr. [illegible] tratt., 91 v. Cottolengo 31,376
Castiglion Falletto (*vedi* Vassallo di).
Castiglione Dom. [illegible] fabbr. ombrelli, 13 via Garibaldi 40,54,245
Castiglione Domenico, industr., 2 c. Pr. Eugenio 274
Castiglione Giacomo, rigatt., 53 v. Cottolengo. 244
Castiglione M. e figlio Dom., falegn., 24 c. Princ. Oddone 274-74-84,324
Castiglione Maria, agiata, 47 via della Rocca.
Castiglioni A., cor. mortuarie, 133 v. Nizza . 259
Castino Ernesto, latteria, 94 c. Vitt. Em. II. . 394
Casto Gius., vinaio, 2 v. Porporati 387
Casto Pietro, birr. e caffè, 4 p. Eman. Filiberto e gall. Umberto I 378-82
Castoldi Guido, avv.-proc., 59 v. Garibaldi 709-15
Castrale frat. e sor. [illegible] 12 vic. Merle . . . 57
Castrale mons. Costanzo, rettore Seminario Arcivescovile, 83 v. Venti Settembre . VII
Castrale Enr., tratt. 463 Lionetto. 497
Castrale G., neg. frutta, 27 v. S. Tommaso . . 407
Castrati Domen., capit. contab., 16 v. Botero 654
Catalano L., calzol., 46 v. Princ. Tommaso . . 307
Catelino Lor., rivend. giorn., 6 v. S. Agostino . 262
Catella frat. 9 [illegible] marmisti, 27 v. Montevecchio e 38 v. Massena . 46,47,52,57,285
Catella A., stiratrice, 23 v. S. Secondo 237
Catella Gius., ing., 29 v. Assietta.
Catella Oreste, marm., 38 v. Massena . . 535-77,684
Catella Rob., rag., impieg., 42 v. della Zecca 726,804
Catella Rosa, pittrice, 42 v. della Zecca . . . 734
Catella Sebast. [illegible] 50 v. Massena 52
Catellino Caterina, mag. alim. 4 c. S. Martino 387-98
Catellino Gio. Batt. e cons. [illegible] 14 v. Gropello 44
Catera Michele, conduc., alb. Tre Galline . . 370
Catini Alpinolo, cap. med., 5 v. Ottavio Revel 583
Catocchio Cristina, sarta, 20 v. Cavour . . . 222
Catone Teodoro, capo staz. ferrovia Torino-Ciriè-Lanzo, 13 v. Ponte Mosca . . . 793
Catone-Viecca Ang., maestra, 24 p. Vitt. Eman I 672
Catrabiani Lina, affittacamere, 40 v. Pr. Tomm. 348
Cattanea Gio., fornaio, 1 v. Calvo. 414
Cattaneo sor., neg. frutta, 4 v. Gioberti . . . 407
Cattaneo sorelle fu Franc. [illegible] 3 v. Assarotti . 14,35
Cattaneo Achille, impieg., 6 v. Gioberti.
Cattaneo Alf., dott., lib. doc. R. Univ. (Bologna). 644
Cattaneo Carlo, [illegible], [illegible] avvocato, 4 piazza Lagrange. 45, 53, 362
Cattaneo Carlo, prof., 34 v. S. Quintino. . . . 657
Cattaneo Domenica, bianch., 8 p. Vitt. Em. I . 236
Cattaneo Ettore, sart. mil., 26 v. Pio Quinto. 228
Cattaneo Luigi, impieg., 2 v. dei Mercanti. . 542
Cattaneo Margh., pettinatr., 21 v. S. Tommaso 343

Cattaneo Marianna, maestra, 20 v. Giulio *pag.* 677
Cattaneo Paolo 15-66 avv., 8 v. Fabro. *studio* 8 v. Orfane 573-77-96,709,823-24
Cattaneo Pietro, impieg., 43 v. Garibaldi . . 522
Cattaneo Pietro, impieg. post., 41 v. S. Massimo 783
Cattaneo Riccardo G., [illegible] avv., cons. comun., 28 v. S. Dalmazzo 479-82-83 503-09-62,643-49-57,707-09-77
Cattaneo Roberto, [illegible], 51 via Ospedale 636,824-22
Cattaneo Vincenza, insegn., 14 v. Palazzo di Città 693
Cattaneo Vitt., impieg., 4 c. Valentino.
Cattaneo di Vogogna cont. Carolina ved. Costa della Torre, 8 *bis* v. Fabro.
Cattaneo - Callamaro Eugenia, ispettr. Scuole Municipali (Sassi) 680
Cattaneo Romagnoni Angiolina, 28 v. S. Dalmazzo 571
Cattelino Dom. [illegible] 6 v. Borgo Dora . . 19,43 50
Cattelino Gio., sindaco (Lemie) 829
Cattelino Nicola, tratt., 3 v. S. Agostino . . . 376
Cattellino e Piovano, salsam. 427 c. Reg. Margh. 403
Cattero Ang., ing industr., 38 v. S. Massimo .724
Cattocchio sorelle, sarte, 38 v. dei Mille. . . 222
Cattro Gius., imbalsam., 88 str. di Lanzo . . 260
Cauda ing. ferr., 5 v. S. Secondo.
Cauda frat., mag. alim., 2 c. Duca di Genova e 17 v. Gazometro. 398
Cauda frat. e sor. fu Cesare [illegible] 45 v. S. Massimo 84
Cauda Carlo, negoz., 44 p. S. Carlo.
Cauda Carlo Luigi, medico, 2 c. S. Martino . . 737
Cauda Franc., [illegible], colonn. in ritiro, 4 v. Vanchiglia.
Cauda Gius., [illegible], pubbl., 4 v. della Rocca . 752-58
Cauda Giusª, maestra, 94 c. Vitt. Em. II. 665-97,706
Cauda Lucia in Rocco [illegible] 42 via Santorre Santarosa 86,91
Cauda Luigi, [illegible], ing., isp.-capo ferr., 3 v. San Secondo 790
Cauda Tommaso, tabacc., 47 v. Marochetti 549
Caudana Agost., inserv., 30 c. Raffaello. . . 648
Caudana Ang., pizzic., 43 p. Statuto 403
Caudana Carlo, impieg. daz., 4 c. Emilia . . 490
Caudana Gius., conduc., albergo Castelvecchio 365
Caudana L., avv.-proc., 22 v. S. Domenico . 709-45
Caudano, conduc., 449 c. Reg. Margherita . 369
Caudano Eug., mag. alim., 20 via Groppello . 398
Caudano G., fabbro-ferraio, 12 v. Viotti . . . 338
Caudano Gius. fu Gio. [illegible] 23 v. Lanzo. . 46, 67
Caudano Gius., industr., 40 p. Carlo Felice . 560
Caudano Gius. e C. succ. Tarditi, coltellinai, 40 p. Carlo Felice 250-57-58-90-91 317-24-32-33-43,405
Caudera, caffè, acc. al 34 v. S. Chiara . . . 379
Caudera Bald., prof., 44 v. Ettore De-Sonnaz . 666
Caudera Camillo, 41 v. Buniva 623
Caudera G o., ing., 95 v. Madama Cristina.
Caudera Gius., sac. rett., 4 v. Mercanti. 449,542,757
Caudera Lucia, maestra, 44 v. Ettore De-Sonnaz. 679
Caudera Rosa, drogh., 47 c. Valdocco 299
Caudera e Aprà, alb., 48 barr. Orbassano. 417-24
Caula Natale, [illegible], ombrelli e pellicce 18-93 20 e 22 v. Roma; 18-94 *obit.* 37 via Canova 245-46,304-05,690
Caula V., paste alim., 2 v. Baretti 409
Cauvin A. e C. 1-91 nastri seta, 8 v. Garibaldi 220-36
Cauvin Alberto, 8 v. Garibaldi 500, 780
Cauvin Arturo, 8 c. S. Martino 610
Cauvin Pasquale, [illegible], fu Ant. [illegible] 21 v. Stampatori 8 67,90,401
Cavaciocchi Alb., [illegible], ten. col., 42 v. Barolo 654,768

Cavadore Alberto, vinaio, 19 v. Moncalieri *pag.* 387
Cavaglià Clelia, tratt. e neg. vino, 8 v. Scuole. 374-87
Cavaglià Domen., calzol., 43 v. Silvio Pellico. 307
Cavaglia Enrico, [illegible] 6-69 avv., cons. comun., 6 via della Consolata . . 479,663-68,707-09
Cavaglia Erminia, maestra Ist. Duch. Isabella . 696
Cavaglia Gio., orefice e gioiell., 25 v. Maria Vitt. 247
Cavaglia Gius., fabbro ferr., 35 v. S. Domenico . 338
Cavaglia Gius., [illegible], 20 v. S. Quintino 410,766,809-25
Cavaglia Gius., forme per calz., 4 v. S. Domenico 279
Cavagliano Bice, disegn., 5 v. Nizza 733
Cavagliano Pietro, [illegible], ispett. ferr., 5 v. Nizza 790
Cavagliatto Caterina, neg. frutta, 28 v. Maria Vitt. 407
Cavagnari Emilio, prof., 46 c. Casale.
Cavagnati Marc., alunno giud., 8 v. delle Orfane. 530
Cavagnero Ang., calzol., 4 v. Cavallerizza . . 307
Cavagnero Ant., capo fecn., 4 v. Burdin . . . 323
Cavagnero Carlo, vinaio, 67 v. Mad. Cristina . 387
Cavagnero Elisabetta, vinaia, 55 v. S. Quintino. 387
Cavagnero e Comp., macell., 8 v. Mazzini . . 444
Cavagnetto, conduc., alb. Croce Rossa . . 365-69
Cavagnino Gio., neg. frutta, 8 v. Amedeo Avog. 407
Cavagnino Lor., verific. (Settimo Torinese) . . 544
Cavagnolo Carlo Gio., impieg., 25 v. Garibaldi . 546
Cavagnolo Gio., sarto, 14 v. Princ. d'Acaja . 226
Cavagnolo cont. Eugenia, 22 c. Cairoli . . . 454
Cavagnolo nob. Franc. e Roberto, 22 c. Cairoli. 454
Cavagnolo nob. Ippolita, 21 v. dei Mille . . 454
Cavagnolo cont. Maria n. Riva, 22 c. Cairoli . 454
Cavagnolo conte Rolando, 22 c. Cairoli . 454, 734
Cavagnolo e Varesio, decor., 4 v. Gaud. Ferrari 254
Cavagnoni Ant., mag. alim., 36 v. S. Secondo. 398
Cavagnone Natale, impieg., 9 v. Ospedale.
Cavaja A., mercerie, 4 v. Cavour . . 222-37-41
Cavalazzi Camillo, maestro pianof., 4 v. S. Giobbe 704
Cavalchini (*vedi* Guidobono Cavalchini).
Cavalchini sorelle [illegible] 9 v. Princ. Tommaso . 70
Cavalchini Carlo, ing., p. Carlo Eman. II . . 820
Cavalchini Paolo fu Stef. [illegible] 9 p. Carlo Em. II 75
Cavalchini Paolina ved. Fassio, 4 v. Sagliano.
Cavalchini Rosalia ved. Calcagno [illegible] 2 p. Lagrange 34
Cavalchini Stefanina in Rizzetti [illegible] 29 via Pastrengo. 72
Cavalchini-Garofoli barone Aless., 47 v. della Rocca 461
Cavalchini-Garofoli nob. Ant., Alberto, Emilio e Anna Maria, 47 v. della Rocca . . . 461
Cavalchini Garofoli nata Provana bar. Luisa [illegible] 47 v. della Rocca 53,86,461
Cavalchini Roero di S. Severino cont. Maria in Averoldi [illegible] 55-60 v. S. Quintino 82
Cavalchini-Roero di S. Severino bar. Vittorio, 57 c. Re Umberto.
Cavalchini e Marsengo [illegible] 33 v. Artisti. . . 14,14
Cavaletto Cat. ved., tintoria, 22 v. Rossini . . 239
Cavaletto Gio., neg. vino, 34 v. Po 384
Cavalieri Alf., pubblic., 36 v. Mazzini . . 752-58-62
Cavalieri Ant., dott., istitutore Collegio Umberto I 663
Cavalla Carlo, pitt. e dec., 7 v. Venti Sett. 254,731
Cavalla Gius., prof. disegn., 7 v. Bonafous, *studio* 6 v. Accad. Albertina 633-65,734-64
Cavalla Maria ved. Raschio [illegible] 480 v. Circonvallazione 402
Cavalla Sesia Faustina, sarta, 7 v. Venti Sett. . 222
Cavallari-Cantalamessa nob. Giulia, prof., direttr. Istit. Figlie Militari 694
Cavallaro A. A., agenzia, 5 v. Andrea Doria e 32 v. Lagrange. 348-49
Cavallasca G., impagl sedie, 18 p. Statuto . . 277
Cavallasca Gius., parrucch., 48 p. Statuto. . 341
Cavallara Barthélemy, liquor., 37 v. Accad. Albert. 381

Cavallera Clem., inc.-lit., 4 c. Vittorio Eman. II oltre Po . . . . *pag.* 272
Cavallera Emilio, impieg. ferr., 20 v. Pallamaglio.
Cavallera G., calzol., 27 v. Po 307
Cavallera Mich., tratt., 37 v. Accad. Albertina . 376
Cavalleri Andr., impieg., 44 p. Vitt. Em I 485,608
Cavalleri Angela, foraia, rimp. al 3 p. Em. Filiberto 259
Cavalleri Ant., mag. alim., 52 v. Princ. Amedeo 398
Cavalleri B. e C., rappr., 7 c. Vinzaglio . . . 353
Cavalleri Ernesto, legat. libri, 24 v. dei Mille 268
Cavalleri Vitt., pittore, 220 strada d'Orbassano (Tetti Varrò) 636,731-64
Cavalleris Catt., mag. alim., 240 c. Reg. Margherita. 398
Cavalleris Paolo, colonn., 57 c. Vitt. Em. II.
Cavallero, sartoria, 58 v. Cottolengo 226
Cavallero sorelle, pizzic., 8 v. Bonafous . . . 403
Cavallero A., trattore, 48 c. Vinzaglio . . . 376
Cavallero Agostino, macell., 15 v. Consolata . 414
Cavallero Ang., leg. libri, 40 v. Maria Vittoria . 268
Cavallero Ant., rag., 3 p. Gran Madre di Dio . 802
Cavallero F., gas incand., rimp. 22 p. Castello 291
Cavallero Gaspare, medico-chirurgo, 9 via Madama Cristina 554-57,643,737
Cavallero Gio., disegn., 44 v. Botero 733
Cavallero Gio. 17-34 prod. chim.-farm., 25 via Saluzzo 292
Cavallero Giov. 44 v. Biella 17
Cavallero Giov., sacerd. 4 v. Brugnone 20,59
Cavallero Gio., colonn. in ritiro, 10 via S. Franc. di Paola.
Cavallero Gius., vice cappellano Ospizio Carità 564
Cavallero Ignazio, neg. legnami, 96 v. dei Fiori 279,327
Cavallero Luigi, legat., 47 v. Mercanti 268
Cavallero Luigia, pizzic., 436 v. Circonvallazione (Campidoglio) 449
Cavallero Pietro, servente, 45 v. Esposizione. 647
Cavallero Roberto, stenogr., 4 v. Carlo Alberto: *abit.* 40 v. Gropello . . . 640,703,827
Cavallero Scolastica, tabac., 3 p. G. Madre di Dio 548
Cavallero Vitt. fu Agost. 4 v. Fabro . 35,44
Cavallerone di Caravana nob. Aurelia in Severino, 43 v. S. Franc. da Paola 451
Cavallerone di Caravana nobile Ester Teresa, n. Vigliardi, 34 v. Bogino 451
Cavallerone di Caravana nob. Romolo, 34 via Bogino 451
Cavalletto frat. e sor. fu Avventino 27 v. Cottolengo 34
Cavalletto Gregorio fu Gio. Lod. 27 via Cottolengo 34
Cavalli Aless., spediz. e rag., 6 v. Passalacqua VII
Cavalli Aless., pitt., 63 v. Saluzzo . 623,734-64
Cavalli C., avv., 40 v. Assarotti 709
Cavalli Carlo Gino, avv., 28 v. S. Dalmazzo . 709
Cavalli Cesare, segret., 74 v. Nizza . . . 664,776
Cavalli Erasmo, avv., 20 v. Roma . . . 586,709
Cavalli Estella, maestra, 49 c. S. Maurizio . . 704
Cavalli Ett., ragion., perito (Alessandria) . . 727
Cavalli Ett., magg., 58 v. Venti Settembre . 523
Cavalli Franc., 2 v. Genova.
Cavalli Giro, avv., 49 c. Vinzaglio.
Cavalli Gio. Maur., maestro mus., 23 v. Bogino 703-04
Cavalli Gius., capitano, 49 corso San Maurizio . . 639-54-55-88-94,703-34-33
Cavalli Gius., avv., 7 v. Boucheron.
Cavalli Giuseppina ved. Voli 4 via Saluzzo 50,58,78,400
Cavalli Giuseppina, modista, 8 v. Mazzini . . 225
Cavalli Luigi, fornaio, 88 c. Reg. Margherita . 444
Cavalli Maddal., nata Biora, vettur., 44 via Monferrato 362
Cavalli Paolo, impieg., 45 v. Consolata . . . 542
Cavalli Paolo Gius., avv.-proc., 20 v. Pietro Micca . . . . *pag.* 582,709-45-9
Cavalli Pietro, geom., 34 v. Arsenale 84
Cavalli Pio, sost. proc. gen., 6 v. Cavour . 52
Cavalli Teresa, mercerie, 12 v. S. Tommaso . 2
Cavalli Vinc., capit., 17 v. Princ. Amedeo . 52
Cavalli d'Olivola nob. Camillo, ing., 30 via Po 451,547-87,721,84
Cavalli d'Olivola nob. Gio., 30 v. Po . . . 45
Cavalli d'Olivola nob. Giulia, n. Juva 30 v. Po 67,85,100,4
Cavalli d'Olivola conte Gius. di Alessandro (Casale Monf.) 45
Cavallini frat., 6 v. S. Anselmo.
Cavallini Claudio, deleg. P. S. 50
Cavallini Pietro, lattoniere, 3 v. Baretti . . 32
Cavallito, coniugi, paste alim., 38 v. Acc. Albertina 40
Cavallito Carlo, conduc., 419 c. Reg. Margherita. 3
Cavallito Domen. (Ditta), neg. oref., rimp. al 45 via Garibaldi 2
Cavallito Francesco, cappellaio, v. Milano (piazzetta Basilica) 250-5
Cavallito Serafina in Pezzi 45 v. Figlie dei Militari . . . .
Cavallo Maria, tipogr., 22 v. Garibaldi . . 263
Cavallo Amalia, stiratrice, 13 v. Perrone . 237
Cavallo Angela in Devalle 8 v. Calvo . . 24
Cavallo C., mag. alim., 22 v. Aosta 39
Cavallo C., materass., 19 c. S. Maurizio . . 342
Cavallo Carlo, fabbro-ferr., 36 v. Ponte Mosca. 338
Cavallo Carlo, capo-tecn., 48 v. Venti Sett. . 523
Cavallo Carlo, parrucch., 4 v. Lagrange . . 344
Cavallo Cater., stiratr., 42 v. Barolo 238
Cavallo Celest. fu Franc. 30 v. Orto Botanico. 30,8
Cavallo Cesare, geom., 19 v. Botero 723
Cavallo Franc., impieg. doz., (barr. di Milano) . 499
Cavallo G., fabbro-ferr., 22 v. S. Quintino . . 338
Cavallo Gabriele, affitta cavalli e vetture, 14 v. Monferrato 360-63
Cavallo Gio., tappezziere, 98 c. Vitt. Em. II . 255
Cavallo Gio., impieg., 43 v. Lagrange.
Cavallo Gius., fabbr. insegne, 26 v. Cernaia . 253
Cavallo Gius., fabbro ferr., 11 c. Duca Genova 338
Cavallo Luigia, vetturale, 2 c. Vitt. Em. II oltre Po. 362
Cavallo Natale, traduttore ted., 4 v. Passalacqua 728
Cavallo Pietro, sarto, 69 v. Venti Sett. . . . 837
Cavallo Savino, prof. musica, 23 v. Groppello 705
Cavallo Tommasini, arrotino, 1 p. Carlo Em. II. 333
Cavallo Vitt., impieg. R. Casa, 13 via Finanze 430,775
Cavallotti Gius., procur., 49 v. dei Mercanti . 745
Cavallotto Oreste, avv.-procur. 26 via S. Agostino 81,709-45
Cavalotto Rosa, neg. frutta, 35 v. Carlo Alberto. 407
Cavalotto Rosa, paste alim., 11 v. Belvedere . 405
Cavanenghi-Pietra A., maestro-mus., 4 v. Bonafous 703-04
Cavanna Agost., insegn., 24 v. Montevecchio . 569
Cavanna Aless., maggiore, 31 v. Nizza . . . 765
Cavanna Luigia, tal acc., str. Stupinigi (Tetti Varrò) 519
Cavanna e Savino, nichell., 19 v. Bava . 250-52
Cavasola Luigi, impieg., 8 v. Ormea 538
Cavassa Elisabetta, levatr., 20 v. Pallamaglio . 750
Cavassa Giulio, velluti e sete, 2 gall. Geisser. 219,354
Cavassa Felice e C., gross. drapp., 24 v. S. Dalmazzo 230
Cavasso Franc., suora, superiora Casa di Misericordia Chiesa S. Secondo.
Cavaterra Rosina, macell., 4 v. Bastion Verde. 444
Cavazza Gio. e figli, parrucch., 14 v. Principe Tommaso 344
Cavazza Vinc., parrucch., 5 v. Monferrato . . 344
Cave Andrea, tappezz., 24 v. Napione 255

Caveglia Ant., avv. notaio (Chialamberto) *pag.* 719
Caveglia Rodolfo, tenente, 48 v. Mercanti.
Caveglia V., parrucch., ang. v. Milano e Corte d'Appello 344
Cavenago Andr., fabbr. mobili, 5 v. Carrozzai 273-74
Caverni Cesare, pellicciaio, 3 v. Bellezia . . . 304
Cavestri G., alberg., 4 v. Accad. Albertina e 20 v. Po 373
Cavicchioli coniugi, mag. alim., 2 v. Passalacqua. 398
Caviglia Pietro, dott., consigl. comun. 14-03 24 via Silvio Pellico . . 479,557,602-04,737
Caviglia Vittorio, avv., impieg. 4 v. Cavallerizza . 804
Caviglione Camillo, fabbr. vermouth 11-29 10 v. Almese (barr. Francia) 381-84
Caviglione Edoar., avv. proc., 6 v. Fabro 534,709-45
Caviglione Ettore, sacerd., rettore Casa Religiosa Rosminiana, v. Brugnone 542
Caviglione Umberto, 5 c. Vinzaglio 765
Cavoretto Pietro, erborista, 86 corso Vittorio Em. II 296,380-91
Cays di Giletta conte Luigi Casimiro 454
Cays di Pierlas conte Cesare Ottavio, 4 v. Bava . 454
Cays di Pierlas cont. Giuseppina, n. Gromo-Richelmy di Ternengo, 4 v. Bava . . 454
Cays di Pierlas conte Gius., 4 v. Bava . . . 454
Cays di Pierlas nob. Ottavia, 4 v. Bava . . . 454
Cazzani F. capo-mastro, 46 v. S. Francesco da Paola 13,288
Cazzani Giusto, calzol., 7 v. Carena 307
Cazzani Pietro, 46 v. S. Franc. da Paola . . 577
Cazzaniga Agost., neg. mobili, 18 e 24 via Venti Settembre 276-77
Cazzola F., sarto, 2 v. Silvio Pellico e 26 via S. Anselmo 226
Cazzola Luigi, avv., consigl. prov., 5 v. del Deposito 545,709
Cazzola V., mercerie, 7 v. Duchessa Jolanda . 244
Ceaglio Chiaffredo, indorat., 35 v. Po . . 252-53
Ceca di Vaglierano conte Leone 454
Ceca Omero, disegn., 48 v. Sacchi.
Ceccarelli Pio, parrucch., 6 v. S. Tommaso . . 344
Ceccato Modesta, levatr., 14 v. Cernaia . . . 750
Cecchia Gius., calzol., 28 v. Maria Vitt. . 307,569
Cecchini Gius., verific. metr., 6 v. Luciano Manara 517
Cecco-Malini Enrico, pellicciaio, 4 v. Genova . 304
Cecconi Enr. Carlo, avv. 2 v. Accad. Scienze 7,25
Ceci Aless., pedicuro, 42 v. Ospedale 747
Ceconi Angelo, medico, 21 v. Maria Vitt. . 644-48
Cedale Pietro, ing. perito (Aosta) 727
Cederna Ant., (Milano, 40 v. Moscova) . . 765
Ceffaratti Gio., imp. munic., 18 c. S. Maurizio.
Ceirano Gio., 9 c. Vitt. Eman. II 691,820
Ceirano Gio. *junior* e C., automobili, 18-74 56 c. Massimo d'Azeglio 336
Ceirano M. e C. 18 06 *Itala autom.*, 29-31 via Petrarca 334-36
Ceirano P. Paolo Bonav., curato, 1 v. Alfieri 417,540
Celada Albino, parrucch., 42 v. Mazzini . . . 344
Celanza Pietro e C. (Ditta), tipogr., 33 v. Garibaldi 263
Celebrini di S. Martino barone Luigi, 41 via Vanchiglia 454
Celebrini di S. Martino bar.ª Maria, nata Pelletta di Cossombrato, 41 v. Vanchiglia 454,576,694
Celeghin A. e C., merc.-sarti, 1 v. Barbaroux ang. v. Pietro Micca 228-29
Celesia di Vegliasco barone Alessandro (Roma) 7,67,477
Celesia cont. Giulia in Cays di Giletta 4 v. Ettore De-Sonnaz 35,99
Celesia di Vegliasco cont. Maria Teresa in Geisser 33 v. Arsenale . . . 7,67,477
Celestino Gius. 11-72 neg. mobili, 51 v. Venti Settembre e 9 v. Bertola . . . *pag.* 276-77
Cella Angelo, maestro, 30 v. S. Agostino . . . 674
Cella Teresa, sarta, 2 v. Roma 222
Cellario Alberto, impieg., 25 v. Baretti . . . 642
Cellario Gius., magg. gen., 35 v. dei Mille.
Celle Annib., fabbr. spazzole, 4 v. Ospedale . 303
Celle (*vedi* Ramelli di).
Celle Salvatore, negoz., 8 v. Venti Settembre.
Cellerino Giacomo 20 v. Petrarca . . . 65
Cellerino Gius., fornaio, p. Saluzzo e v. Baretti 414
Cellerino Secondo, tappezz., 9 v. della Rocca . 255
Cellerino-Valentiny Ter., prof.ª, 22 v. Petrarca . 688
Cellino E., bronzista, 2 v. Assietta 318-20
Cellino Luigi, calzol., 165 p. barr. Nizza . . . 307
Cellone Ettore, avv., 15 v. Pietro Micca . . . 709
Cellone Gio., neg. vino, 4 v. Rivalta (barriera Orbassano) 425
Celoria Ant., inserv., 9 v. Guastalla 547
Celoria Ercole, pizzic., 24 v. Porta Palatina . 403
Celsa F., tappezz., 3 v. Misericordia 255
Cembe-Ternex Giuliano, dott., 30 c. Vercelli 554,737
Cena Defendente, impieg., 70 v. Gioberti . . 618
Cena Defendente, banco lotto, 4 v. Campana . 520
Cena Dom., libraio, 8 v. Barbaroux 261
Cena Felice, caffè-concerto, 34 v. S. Giulia . . 380
Cena Ferdin., ing., 5 v. Saluzzo . . . 267,721
Cena Giov., impieg. ferr., 41 v. Princ. Tommaso.
Cena Gio., trattore, 7 v. Duchessa Jolanda . . 376
Cena Gius., impresa trasp., 400 v. Saluzzo . . 356
Cena Lucia, sarta-modista, 31 v. Garibaldi . 222-25
Censi Giuseppina 23 v. S. Tommaso . . 86
Centenari Amilc., merc., magl. e tel., 34 v. Carlo Alberto 235-41,610
Cento Gio., meccan., 4 v. Ormea e 48 v. Milano 331
Centunviro Orsola, caffè e vini, rimp. all'8 via Andrea Doria 379-87
Cepollini-Marchesa, argenterie, 25 p. Castello 250
Ceppi C., tintoria, 23 v. della Zecca 239
Ceppi conte ing. Carlo, consigliere comunale, 20 via Bogino . . . 18,26,62, 454-79,500-40,626-45-724-77
Ceppi contessa Elena nata Ceriana 20 v. Bogino 18,26,454,564-68-74
Ceppi Giac., rappres., 3 v. Ponza 354
Ceppi Giacomo di Gius. 4 v. Calvo 20,24,78,786
Ceppi Stefano, impieg., 18 v. Mercanti.
Cera e Germano, battilori, 18 v. Botero . . . 248
Cera sorelle, biancherie, 20 v. Garibaldi . . . 236
Cerabini e Marzocchi, laborat. chimico, 8 via Madama Cristina 392
Ceradini Mario, pittore, *studio* 6 v. Accademia Albert., 2 c. Vitt. Eman. II oltre Po 633,734
Ceragioli Giorgio, pitt. e scult., 7 v. Napione, *abit.* 44 v. Cernaia 734-34-55-64
Cerale Aless., 10-70 avv. not., 20 via Milano 7,709-49
Cerallo Carlo, rivend. giorn., rimp. al 4 v. Sacchi 262
Cerallo Madd., rivend. giorn., 9 p. Carlo Felice. 261-62
Cerato Benedetto, prof., 41 v. S. Teresa . . . 605
Cerato Felice, impieg., 6 v. Arsenale . . 612,796
Cerato Franc., vettur., 4 Val S. Martino . . . 364
Cerato G., ottico, rimp. al 2 p. S. Carlo . . . 316
Cerato Natalina di Gio. 44 v. Canova . 22,54
Ceratto sorelle, sarte, 2 v. S. Tommaso . . . 222
Ceratto Ferd., negoz., 3 v. Milano 231
Ceratto Giuseppe e C., lan. drapp., 20 v. Alfieri 230
Cerbone Beniamino, impieg., 12 v. Duch. Jolanda 530
Cerchio sorelle, mercerie, 6 c. Raffaello . . . 244
Cerchio Carlo, 45 v. della Zecca . . . 623,836
Cerchio Tancredi, impiegato postale, 6 via S. Dalmazzo 784,829

Cereghino Gio., calzol., 14 v. Stampatori. *pag.* 307
Cereia coniugi 3 vic. Tre Stelle 93
Ceresa Alcas. e Dario frat. 9 p. Statuto . 90
Ceresa Bartolomeo di Giov., negoz. granaglie, 3 via Argentero.
Ceresa Carlo Ang. ing., 30 v. Legnano 47,667,724
Ceresa Dario, fabbr. ovatte, 47 v. As-arotti. . 243
Ceresa Dom., calder. 29 v. Bologna . 18,340
Ceresa Erminio, impieg., 53 v. Massena . . 510
Ceresa Filippo, vini e liquori, 6 v. Thesauro e 24 v. Madama Cristina 384
Ceresa Franc., dott., impieg., 15 v. Pastrengo. 513
Ceresa Gio., neg. granaglie, 3 v. Argentero. . 408
Ceresa Giovanna, tint., 1 v. Campana . . . 239
Ceresa Gius. 19 v. Aosta 9
Ceresa Guglielmo, dott., 30 v. Cavour.
Ceresa Vincenzo di Giov., neg. gran. e cassiere *Audax* Ital. Soc. Torino, 3 v. Argentero . 772
Ceresa di Bonvillaret Agostino, impiegato. 36 v. Mazzini 454,544
Cereser Paolo fu Vinc. 49 v. Gropello . 44
Cereseto (*vedi* Ricci di).
Ceresico Adele, drogh., 7 v. Montebello . . . 299
Ceresole, ing., 48 v. Magenta.
Ceresole (*vedi* Gazelli Brucco di).
Ceresole Achille, avv.-proc., 4 v. Alfieri . . . 709-15
Ceresole Celest. in Fasolis 36 v. CarloAlberto 81
Ceresole Claudio, agiato, 31 *bis* c. Re Umberto.
Ceresole Giacomo, impieg., 47 v. Cilrario.
Ceresole Gio. fu Gio. Batt. 23 c. Siccardi 42,88,95
Ceresole Margh. ved. Sciorelli 9 v. Gianno e. 77
Cereti Pio Evasio, prof., 47 v. S. Quintino . 660
Ceretti Firminio fu S mone 41 v. Bologna 48
Ceretti Luigi, Assoc. Conciat. (Vigevano). . . 832
Ceretti N., panett, 45 v. Po 444,624
Ceretto Caterina in Tempo 7 v. Saluzzo. . 68
Ceria Antonietta ved. 5-28 fabbr. sapone, 16 v. Aosta 297
Ceria Giovanna, edic. giornal., p. Castello angolo via Garibaldi 261
Ceria Pietro, latton., 33 v. Bertola e 15 c. Siccardi 325
Ceria Vitale, latteria, 2 v. delle Orfane. . . . 395
Ceria-Locati Amalia, maestra, 23 v Rossini. . 680
Ceriana frat., banch. 6 73 3 v. Lagrange . 247
Ceriana frat. e sor. fu Gius. 33 v. Arsenale 7, 69
Ceriana nipoti fu Gius 41 p Solferino 67,104
Ceriana, calzolaio, 40 v. Saluzzo 307
Ceriana, rappres., 40 v. Garibaldi 353
Ceriana Arturo, ing. 4-78 consigl. comunale, 34 v. Principe Amedeo . . . 31 33,69,84,479,500-35-69,667-91,763-67,829
Ceriana Carolina fu Gius. 47 v Arsenale. 10
Ceriana Franc., ing., 11 piazza Solferino e 3 via Lagrange 67,75 89,104,636-85,724-94-96,809-14-15-46-21-26
Ceriana Pietro fu Gius. 33 v. Arsenale . 84
Ceriana Secondo, corriere, 21 v. S. Tommaso. 359
Ceriana Stef., ing., 15 v. della Rocca 658
Ceriana Teresa, agiata, 67 v. Venti Settembre.
Ceriana Vincenzo, 15-10 20 v. Stampatori 19,27,42,45,64,90,600,822-27
Ceriana-Geisser Maria. 34 v. Princ. Amedeo. 602-03-65
Ceriana-Mayneri contessa Antonia n. Nomis di Pollone, 39 c. Oporto 454
Ceriana-Mayneri conte Carlo 39 corso Oporto 45, 62, 451
Ceriana-Mayneri contessa Giulia n. Jacini, 27 corso Duca di Genova 451,549
Ceriana-Mayneri nob. Gius., 39 c. Oporto . . . 451
Ceriana-Mayneri nob. Gius. in Marenco 20 v. Bogino. 18,26,454
Ceriana-Mayneri conte Lodov., avv., deputato al Parlam., cons. provinciale, 27 corso Duca di Genova . . . *pag.* 34,51 59, 89, 437-40-51, 503-09-44-62-9
Ceriana-Mayneri nob. Maria in Ceriana, 41 piazza Solferino. 45
Ceriana-Mayneri Michele, 4 v. Maria Vitt. . VII.45,51,568-77,691,771-93,806-49-2
Ceriana-Mayneri nob. Teresa n. Bobbio, 4 via Maria Vittoria 45
Ceriana-Racca Teresa, 33 v. Arsenale . . 563-
Ceriani Andrea, macell., 12 v. Berthollet . . . 45
Ceriano Gius. 25 c. Dante 3
Ceriano Pietro (Ditta), chincagl., 23 p. Castello 2
Cerina Adel. ved. Tavella e figli 26 via Bonzanigo 4
Cerina Vinc., merc.-sarto, 4 v. Ponte Mosca . 2
Cerini Gius., scultore, 29 c. Reg. Margherita . 75
Cerini Luigi, latton.-gazista, 47 v. della Zecca. 61
Cerino sor. e n p. 19 v. Conte Verde. . . .
Cerino-Zegna Antonio, 1 lanificio, 2 c. Beccaria 45,24,2
Cerino-Zegna Ritt-Roncati Emma 2 corso Beccaria 83,519-8
Cerino-Zegna Quintino, 6 v. Lungo Po
Cerino-Zegna Teresa, 6 v. Lungo Po. . . . 35
Cerlotto Gius., calzol., 8 v. Pescatori . . . 30
Cermelli Gius., 14 v Garibaldi 63
Cernuschi Amalia, ispettr. Asilo (R. Parco) . 59
Cernuschi Camillo (R. Parco). 59
Cernusco madre e figlia fu Paolo 35 v. Cellini 2
Cernusco Giac., neg. frutta, 56 v. S Secondo . 40
Cernusco Gio. Batt. fu Gio. 31 v. Ormea 61
Ceronetti Ettore, torn. in legno, 14 v. Ormea. 27
Ceronetti Guido decor., 8 v. Consolata 78, 25
Ceroni Virginia in Rivetti 7 v. S. Agostino 3
Cerottini Gio, latton.-gaz., rimp. al 26 v. Bertola. 32
Cerovetti Carolina, maestra, 42 c. Princ. Oddone 66
Cerrano Emilia, neg. vino, 82 str. di Lanzo 12
Cerrato Annib., 17 v. Reggio 57
Cerrato Benedetto, maestro pianof., 44 v. Santa Teresa. 277,704-0
Cerrato Domenico, agiato, 41 v. dei Mille.
Cerrato F., impieg., 8 v. Orto Botanico . . . 52
Cerrato Ferd., impieg., 33 v. Nizza 34
Cerrato Franc, decor., 22 v. Baretti. 25
Cerrato Giacinto, cassiere, 4 p. Vitt. Em. I . 84
Cerrato Gio. 35 c. Valentino. 9
Cerrato Gius., vettur., p. Maria Teresa. . . . 36
Cerrato Luigi, prof. (Genova). 65
Cerrato M., mercerie, 41 v. Nizza. 24
Cerrato P., calz., 36 c. Re Umberto 30
Cerrato Paolo, ristor., 3 v. Val Salice 37
Cerrato Rita, levatr., 13 v. Berthollet 73
Cerretti Gio., sost. segr., 9 v. Nizza 53
Cerri Andrea, generale, 42 v. Giannone . 509-6
Cerri Bald. (eredi) 12 v. QuattroMarzo 30,43,7
Cerri Gius., mediatr. balie, 17 p. Eman. Filiberto 74
Cerriana Stefano, ing., 45 v. della Rocca.
Cerrina Annetta, levatr., 40 v Giulio 73
Cerrina Carlo, impieg., 40 v. Crotasso (R Parco) 3
Cerrina Luigi 15-80 avv. proc., 4 v Juvara 709-4
Cerrina Vitt., medico, 60 c. Vitt. Em. II . . 557,73
Cerrino-Signoretti O., maestra, 10 v. Vanchiglia 6
Cerrione (*vedi* Avogadro di).
Cerroni Madalena, panett., 48 v Gioberti . . 41
Cerruti, conduc., 449 c. Regina Margherita . . 56
Cerruti frat., orolog. . rimp al 9 v. Berthollet . 2
Cerruti A., panett., 50 v. Nizza 41
Cerruti Ant., neg. frutta, 6 v. S. Franc. Paola, 4
Cerruti Ant., prof., 27 v. Saluzzo . 580,608-68,70
Cerruti Carlo, impieg., 8 v. S. Anselmo.

Cerruti Carlo (Marcorengo). . . . . *pag.* 829
Cerruti Caterina in Cartello, Emilio, Ottavio e sor. fu Sec. 6 p. Gran Madre di Dio 41
Cerruti Domen., conduc., albergo Firenze . . 372
Cerruti Dom., fabbr. mob., 13 v. Cibrario . 274,342
Cerruti Eugenio, apparecchi fisiol., 38 v. Accademia Albertina 315-16-31
Cerruti Fedele, ing. perito (Biella) . 652,727
Cerruti Filippo, avv., 4 c. S. Martino
Cerruti Franc., sac., prof., Oratorio Salesiano . 570
Cerruti Francesca, sarta, 15 v della Consolata. 222
Cerruti G., calzol., 7 v. Ponte Mosca. . . . 307
Cerruti G. B., medico, 27 v. Bogino 557-72,737
Cerruti Giacomo, 5 v. Barriola.
Cerruti Gioach., impieg. (Moncalieri) . . . 796
Cerruti Giuseppe fu Vinc. neg. carbone, 88 c. Vittorio Emanuele II 59,60,66,285,826
Cerruti Ida in Varale 32 v Ormea. . . . 61
Cerruti P., calzol. 25 v. Borgo Dora 307
Cerruti Temistocle, avv.-proc., 24 via Garibaldi 709-15
Cerruti Vitt., pubbl., 48 c. Re Umberto.
Cerruti di Castiglione Falletto nob. Ugo, 47 via Moncalieri.
Cerruti e condomini 4 via Madama Cristina. 48,64,66,400
Cerruti e Sorresi, meccanici, 40 v. Burdin . . 334
Cerruti Gio., decor. e vernic., 44 v. S. Teresa . 253-54
Cerruti Gio., rappres., 4 c. S Martino . . 353-81
Cerruti Gius., macell., 14 v. Lagrange. . . . 444
Cerruti Maria Federica, dirett.-scol., 2v Consolata 685
Cerutti, prof., 26 v. Orfane.
Cerutti frat. e sor. fu Carlo 21 *bis* via S. Donato 77, 79
Cerutti Carlo, parrucch., 36 v. Ponte Mosca. . 341
Cerutti Caterina, levatrice, 40 v. Carena . . 750
Cerutti Cirillo, ✻ 12-76 avv. proc., 7 via S. Tommaso. *abit.* 45 v. Botero 30,709-45-74,823
Cerutti Clara, mercerie, 1 p. S. Martino . . . 244
Cerutti Costanzo, 74 c. S Maurizio.
Cerutti Cristina, med. balie, 49 p. Vitt. Em. I . 749
Cerutti Edoardo, vettur., 95 str. di Casale 363,447
Cerutti Enr., impieg. archivi Piem., 45 v. Goito. 510
Cerutti Franc., 40 c. Valentino 644
Cerutti Franc., calzol., 18 strada Pianezza . . 447
Cerutti Franc., prof., 34 v. S. Chiara . . 660-84
Cerutti G., fabbr. acque min., 4 c. S. Martino . 296
Cerutti Giacomo, commest., 52 c. Vercelli . 418
Cerutti Gio., merc.-sarto, 25 v. Roma . . . 228
Cerutti Gio., utensili arti e mestieri, 27 v. Napione 318
Cerutti Gio., vett., 3 c. Re Umberto, villa Rosa, 363
Cerutti G. B., fratt., 149 c. Vitt. Eman. II . . 377
Cerutti G. B. e figli, strum. mus., 20 v. Principe Amedeo e 57 c. Firenze 277-78
Cerutti Gio. Batt., revis.-tipogr., consigl. comun., 4 v Carlo Alberto 479,536,690
Cerutti Gio., vinaio, 22 v. Orto Botanico . 387-98
Cerutti Giorgio 2 *bis* v. Vanchiglia. . . 95
Cerutti Gius., prof., 26 v. Orfane 573-84,701
Cerutti Gius., rivend. giornali, 5 v. Nizza . . 262
Cerutti Gius., lattoniere. 9 v. Garibaldi . . 325
Cerutti Lorenzo, colonn., 30 v Princ. Tomm.
Cerutti Luigi, proboviro, 25 p. Castello. . . 536
Cerutti Luigi, impieg. R. Casa, 97 v. Venti Settembre 432
Cerutti Luigi, cappellaio, 41 v. Roma. . . . 254
Cerutti Luigi, vetturale, 95 c. Casale . . . 363
Cerutti Marco, materass., 16 v. della Rocca . 312
Cerutti Margh., maestra, 34 v. S. Chiara . . 680
Cerutti Maria, 40 c. Valentino 614
Cerutti Maria Rosa in Storno 24 c. Brescia 20
Cerutti Modesto avv., 2 *bis* v. Vanchiglia 95,709
Cerutti Paolo, geom., impieg., 22 v. Giulio 560-88-95
Cerutti Paolo, scult., 3 p. Mad. Cristina . *pag.* 734
Cerutti Tancredi, avv. 10-02 1 via Fabro 8, 35, 60,579,709,805
Cerva Angela, tratt., 3 est c Vitt Eman. II 374-87
Cerva G., materass., 5 v. Moncalieri 342
Cerva Gio., panett., 44 c. Principe Oddone . 444
Cerva M., drapp.-lan., p. Eman. Filiberto (lev.) 230
Cerva Ottavio, tappezz., 37 v. della Rocca . . 255
Cervetti E., neg. vino, 29 v. S. Franc. da Paola . 387
Cervetto M., profum., sponda sinistra del Po prima del ponte Regina Margherita (casa rossa). 298
Cervieri Paola ved. e figlie, sarte, 27 v. Roma. 222
Cervignasco (*vedi* Della Chiesa di).
Cervini Amedeo 28 v. Po 58,688
Cervini Franc., impieg., 6 p. Savoia 486
Cervini e Locati, elettr. 12-20 4 v. Carlo Alberto 345-29
Cesa fratelli, orologiai, 26 v. Cernaia 248
Cesa Carlo, mag. alim., 88 v. Cottolengo . . . 398
Cesale Carlo, bottaio, 46 barr. di Lanzo. . . 280
Cesale Matilde, drogh., 25 c. Valentino . . . 299
Cesali Franc., impieg. post., 9 v. Venti Sett. . 787
Cesali-Baudino Giuseppa, maestra, 9 v. Venti Sett. 675
Cesana Celest., stab. bagni, 22 v. Roma . . . 344
Cesana Pietro, generale, 44 v. Cernaia.
Cesano G., calzol., 4 p. Saluzzo. 307
Cesano G., rappr., 9 *bis* v. S. Franc. da Paola e 26 v. Maria Vittoria 351
Cesareo Gius., avv., impieg., 25 v. Saluzzo . 544
Cesaris Demel Ant., prof. (Cagliari) 643
Cesaris Luigi, chimico, 4 v. Brofferio.
Cesnola (*vedi* Palma di).
Cesone sorelle, sarte, 2 v. Roma 222
Cestari sor., fabbrica camicie e stiratr., 15 via S. Quintino 237-38
Cestari Annita e Giorgina di Aldo 21 via Montevecchio. 47,57
Cestari Luigia, drogh., 14 v. Legnano 299
Cetti Federico, prof., 4 p Statuto.
Cettineo-Longo Gius., impieg., 25 v. Cernaia. 549
Ceva (*vedi* Cantono di).
Ceva (*vedi* Massimino di).
Ceva (*vedi* Quarelli).
Ceva di Nucetto marchese Aleramo, 56 v. dei Mille. 451
Ceva di Nucetto march. Aless., 40 v. Asti. . . 454
Ceva di Nucetto Annib., 30 v. Bonzanigo. 48
Ceva di Nucetto marchesa Camilla n. Vialardi di Verrone, 56 v. dei Mille 451
Ceva di Nucetto conte Carlo, generale a riposo. 44 v. Scuole.
Ceva di Nucetto march. Elisa n. Soldati. 10 v. Asti 454
Ceva di Nucetto march. Emilia Cristina nata Persiani 40 v Asti 544
Ceva di Nucetto march. Federico, maggior generale, 40 v. Asti. 454
Ceva di Nucetto conte Giacinto. 4 v Fabro.
Cevario Domen., impieg., 28 c. Princ. Oddone. 522
Cha D., sarta, 10 v. Pio Quinto 222
Cha Irene in Grillo 65 v. Morosini . . 57
Cha Severino, sarto, 14 v. Lagrange. 226
Chabert Clara, latteria, 20 v. S. Domenico . . 394
Chabert Teresa, mag alim., 5 v. S. Domenico, 398
Chabloz Cesare, avv. cons. provinc. (Aosta) 504-06
Châlet Eridano (*canottieri*) 4-41 Parco del Valentino.
Challot Alberto, ing., 17 v. Nizza . 726,846
Chalmette Ant. 19 20 chinc. merc., 1-3 via Quattro Marzo 244-50,319-33
Chamon Gabriele, (Parigi) 847
Chamosi Anna 4 v. Silvio Pellico . . . 89
Chanoux Antonio, prof., 51 c. Oporto . . 661-66

Chapot J. e C., pellic. e guanti per milit. 7-93 7 v. della Consolata . . . . *pag.* 303-04-05-53
Chapperon Gab., avv., 7 v. Gaudenzio Ferrari 804
Chapperon Umberto, capit., 19 v. Montebello 521
Chapuis A., libraio, 60 v. Venti Settembre. 261
Chapuis Alb. fu Gio. 8 c. Vitt. Em. II oltre Po 74
Chapuis Aless. ed Edoardo fu Gio. 5 v. Val Salice 47, 32, 94
Chapuis A. e succ. Liprandi e Colombo (Ditta) 6-26 ang. v. Circonvallaz. e Romani (Borgo Po) 404,249
Chapusot A., fabbr. scatole, 42 v. Cavour . .267
Charbonier Edvige, 74 c Vitt. Eman. II . . .599
Charbonier Giulio, 74 c. Vittorio Em. II; 3-77 Villa 552-58-98,795-96,849-25
Charbonier, Ribet e C. (Ditta) 10-35 lane greggie, 36 v. Venti Sett.; 3-47 lavatoio San Pietro in Vincoli 82,233
Charbonnel prole di Lucia Clara in Ferrero e di Adel. in Bonessa sor. 69 v. Nizza 59
Chardon Giulio, 39 v. Carlo Alberto . . .573
Charvensod (*vedi* Daviso di).
Charvet figli, carb. fossile 6 02 gall. Subalpina e 4-04 barr. Nizza, 814 v. Circonvallaz. 283-86
Chauvie Bartol., birraria, 526 str. Circonvallaz. (Foro Boario). 417
Chazalettes C. e C. 12-28 fabbr. liquori, 20 via Sacchi; *fabbrica:* 12-65 in Collegno 384
Chebard Lucia, cartol., acc. al 9 v. Biella . .270
Checchi Fel., calzol., 22 v. S. Chiara 307
Checchi Gio., calz., galleria Umberto I . . .307
Checchini Luigi, litogr., 39 v. Po 264
Chelotto Augusto, rag., impieg., 22 v. Alfieri 805
Chenaye (*vedi* Gajal de la).
Chêne Emilio, medico, 4 c. Duca di Genova .737
Chêne I., latteria, 15 c. Siccardi 397
Chenevière Edmondo, consigl. Soc. Anon. Piem. Elettricità (Ginevra) 816
Chenna Maria, stiratr., 30 v. Carlo Alberto .238
Cherasco Costanzo, 42 v. Saluzzo 590
Cherasco Dom., macell., 402 barr. di Casale .421
Cherio coniugi tratt., 14 v. Pisa 67,378
Cherio Andrea, educ. giorn., p. Nizza. 261
Cherio Pietro di Ant. 3 v. Cottolengo . 67
Cherubini sorelle, drogh., 43 v Princ. Amedeo. 299
Cherubini Ottavio, verific. meccan., 229 v. Nizza 344
Chesta C., 2 v. Santorre Santarosa.
Chetto Francesco, negoz., 28 v. Gioberti.
Chevalier Clementina, maestra, 63 v. Madama Cristina 702
Chevallard A., sete forte, 35 v. Bogino . . .249
Chevallay Amedeo, 46 v. Maria Vitt. 51,835
Chevalley Giovanni, ing. 14-17 16 v. Maria Vittoria 364,635-46,721.801
Chevalley Gius., avv., vice-pretore 14-17 16 v. Maria Vittoria 533,709
Chiaberge G., conduc., alb. Tre Galline . . .370
Chiabert Ugo, lattoniere, 45 via Consolata: *fabbr.:* 448 v. Cottolengo. . . . 324-23-25
Chiabò Gio., 23 c. Principe Oddone 644
Chiabotti Carlo, pirotec., 42 c. Vitt. Em. II oltre Po 294,326
Chiabotti Teresa, birreria, 42 c. Vitt Eman II oltre Po 382
Chiabotto coniugi 17 v. Petrarca . . . 65
Chiabotto frat., latteria, 17 v. Princ. d'Acaja. .394
Chiabotto F., vinaio, 404 v. Mad. Cristina . .387
Chiabotto Felice, fabbr. liquori, ang. v. Alfieri e 40 v Venti Settembre 381-84
Chiabotto Franc., tratt., 4 v. Piana 374
Chiabotto Franc., impieg., 2 v. Perrone . . .522
Chiabotto Franc., liquor., 20 p. Vitt. Eman. I . 384
Chiabotto Franc., mag. alim., 20 v. Petrarca e 401 v. Mad. Cristina . . . . . *pag.* 398,
Chiabotto G., latteria. 23 v. S. Donato. . . .
Chiabotto Gio., mecc., 2 v. Basilica e 48 via Milano 342-
Chiabotto G.o., neg. legna e carb., 48 v. Rivara (borg. Campidoglio) . . . . . .
Chiabotto Stef., mag. alim., 6 v. Ponte Mosca 394
Chiabotto Teresa in Salvaja 43 v. Priocca.
Chiabrando-Garnero Luigia, levatr., 12 v. Stampatori . . . . . .
Chiabrando Michele fu Carlo 32 v. Bonzanigo
Chiabrera-Dagna nob. Clementina e Luigia, 44 v. Venti Settembre . . . . . .
Chiabrera-Dagna Sabina nob. Genoveffa, 44 via Venti Settembre. . . . . .
Chiadello Margherita, fabbr. busti, 34 v. Santa Chiara . . . . . .
Chiadò Luigi, dott., Osped. Oft., 19 v. uvara 351,6
Chiadò-Viret Gio., 16-86 elettr., 38 v. S. Franc. da Paola 344-
Chiaffredo Costante, vinaio, 16 *bis* v. Stampatori
Chiaffrino Biagio, teol., 23 p. Castello . .540
Chiaffrino Carlo, ag. farmac., 7 v. Venti Settembre
Chiaffrino Luigi, parrucch., 34 v. Mad. Cristina
Chiais Angelo, avv.-proc., 13 v. Vitt. Amedeo II
Chiais Filiberto, medico, 42 v. Galliari . . .
Chiais Gius. 48 v. Biella . . . . . .
Chiaiso Ernesto, med.-chir., 10*bis* v. S. Francesco da Paola 492, 574,
Chiaiso Onofrio med. chir., 26 v. Maria Vittoria 38, 492,
Chiala Luigi, senatore (Roma) . . . . .
Chiala Valent., mag. generale, 2 v. Donati 626-
Chiala Vitt., ispett. post., 5 v dei Fiori . .
Chialando, ing., 20 v. Vanchiglia.
Chiales Federico, rappr., 55 v. Nizza e 4 v. Valperga Caluso . . . . . .
Chialva Maddalena, fabbr. *mannequins*, 46 via Saluzzo 224-26
Chialva P., legn da lavoro, 12 v. Circonvallazione (Vanchiglia) . . . . . .
Chialvo Bart., drogh., 4 p. Em. Filiberto . . .
Chiambretto Lodovica ved. Tiboldo 8 v. Perrone . . . . . .
Chiambretto Vittoria, fornaia, 48 v. S. Donato. .
Chiampo coniugi 37 str. R. Parco . . .
Chiampo Luigi tappezz. e materass., 38 v. Montebello 48 235,
Chiampo Remmert Elidia, 15 v. Ottavio Revel.
Chianale Albino Maria levatr., 76 v. Napione (barr. Vanchiglia) . . . . . .
Chianale Candido, falegn., 42 v. Manzoni . .
Chianale Carlo, impieg., 39 v. Princ. Tommaso
Chianale G., neg. vino, 82 v. Fréjus (borg. Cenisia)
Chianale Luigi, tratt., 30 str. R. Parco . . .
Chianale Luigi, mag. alim., acc. al 47 v. Baretti 398,
Chiantaretto Domen., neg. carta 25 v. Po 268-69-70
Chiantaretto Pietro, latteria, 2 v. Princ. Tommaso
Chiantel-Perono Maria ved. Dilei e figlio Epifanio 34 v. Beaumont . . . . . .
Chiantore Angela, pizzic., 29 v. Borgo Dora. .
Chiantore Carolina, mag. alim., 40 c. Emilia
Chiantore Giovanni, impieg., 4 v. Maria Vittoria
Chiantore Dionigi, orolog., 10 p. Vitt. Em. I .
Chiantore Eug., alberg., 29 v. Porta Palatina
Chiantore Gio., macell., acc. al 36 v. S. Chiara
Chiantore Gius., impieg., 4 v. Superga . . .
Chiantore Giuseppina, mag. alim., 5 v. Gerdil
Chiantore Gustavo, 4 c S. Martino . . .
Chiantore Margher. in Tonelli 6 v. Guastalla
Chiantore Maria, levatr., 36 v. S. Massimo . .

Chiantore Maria, paste alim., 8 v. Consolata *p.* 409
Chiantore Maria Vitt. 10 c. Emilia . 35, 96
Chiantore Michele, tipogr., 5 v. Gerdil 536-37,690
Chiantore Pilade, geom. 20 v. Pietro Micca 725-27-29
Chiantore e Rapallino, seterie ecc. 10-90 56 v. Venti Settembre 219-21-40-57
Chiapasco Franc., prof. pittore, 30 c. Oporto 734
Chiapasco Vittorio, chinc.-merc., 144 v. Nizza 244,320
Chiapella M., sarta, 5 p. della Consolata . . 222
Chiapello Simone Dante, avv., commiss. P. S. 502
Chiapetti Plac. 4 v. Cavour . . . 26,59,597,643
Chiapino coniugi 17 v. Catania . 25,64,73
Chiapino Gio., orolog., 20 v. Mad. Cristina . . 248
Chiapirone Cristina ved. Bosio 8 v. Barbaroux. 43
Chiappa Angelo, colonn., 9 v. Carlo Alberto.
Chiappa E., sarta, 20 v. Roma 222
Chiappa Enrico, cappellaio, 45 v. S. Secondo, 46 v. S. Donato e 58 c. Vitt. Em. II 234
Chiappa Eug., cappellaio, 28 v. Mad. Cristina, 25 v. Po e gall. Nazionale . . . 251,834
Chiappa Franc., fabbr. mobili, 12 v. Magenta 246-74
Chiappa Gius. Eug fu Giacinto 34 v. Saluzzo 78
Chiappa Teresa, magl.-tel., p. Em. Filiberto. . 235
Chiappari Ersilia, direttr., 27 v. dei Mille . . 700
Chiappella Franc., fabbro-ferr., 66 v. Gioberti 338
Chiappelli Gius., avv. proc., 5 v. O fane . 709-46
Chiappello Filippo, imp., 448 c. Reg. Margherita.
Chiappello G., inserv., 6 v. Bogino. . . . 654
Chiappero Adolfo, impieg., 40 c Re Umberto 342
Chiappero Alfr., avv., dep. 8 v. delle Scuole 91,440.709
Chiappero A. M., drogh., 23 v. Superga . . 299
Chiappero Batt., falegn., 55 v. S Quintino. . 284
Chiappero Domenico, mecc., 65 v. Monginevro (barr. S. Paolo) 334
Chiappero Gius., geom., 79 p. Nizza 566 593-95,677.725-29
Chiapperotti Alfonso, colonn. a riposo, 35 v. Principe Tommaso.
Chiappini Teresa, stirat., acc. al 24 c. Vitt. Em. II 238
Chiappino Maria, mode e novita, ang. v. Barbaroux e S. Tommaso 225
Chiappino Mich., fabbr. mob., 34 v. Vanchiglia 274-84
Chiappino Renzo Gio., prof. musica, 25 c. S. Maurizio.
Chiappino-Faudone Pierina, confez. per signora, 25 c. S. Maurizio.
Chiappo Fel., fab. piano-forti, 18 p. Vitt. Em. I 277
Chiappo Giac. Carlo, industr., 18 p. Vitt. Em. I.
Chiappori Carlo 18-52 consigliere comunale, med., 44 c. Princ. Oddone 479,557,606.737-59
Chiapusso Felice, dep., avv. (Susa) . . 440,637
Chiara A., tintoria, 49 v. S. Teresa e 96 corso Vitt. Eman. II 239
Chiara Adelaide, mag. alim., 73 v. Cottolengo 398
Chiara Benedetta, mercerie, 49 p. Castello . . 241
Chiara Bernardo, prof., 20 v. Groppello . 666-73,762
Chiara Carlo, calz., 47 v. Princ. Amedeo . . . 307
Chiara Ernesto, dirett Cartiera ital., 2 via Montecuccoli 818
Chiara Giacinto, impieg., 40 v. Garibaldi.
Chiara Gius., orolog, 24 v. Garibaldi . . . 248
Chiara Giuseppa, maestra, 18 v. Massena. . . 673
Chiara Margh., vinaia, 30 v. Sacchi. . . . 387
Chiara-Odile-Serra di S. Maria, suora, direttr., 11 v. Pio Quinto 699
Chiara Paolo, salum (borg. Campidoglio) . . 423
Chiara Pietro, mag. alim., 45 v. S. Donato. . 398
Chiara Pio, parrucch., 2 v. Andrea Doria. 344-43
Chiara e Stradella, mercerie, 26 v. Roma . . 241
Chiara e Tavallini, macell., 7 p. Gran Madre di Dio 416
Chiarabba Ubaldo, medico, 31 v. Princ. Amedeo 548
Chiaramella Ferruccio, impieg., 14 v. Massena . 517
Chiaravallo Gerardo, usciere, 1 v. Rossini *pag.* 629
Chiaraviglio Alberto, industr., 58 v. S. Secondo.
Chiaraviglio Gio^a in Rosso 46 v. di Lanzo . 46
Chiaraviglio Gius., ingegn., conserv. ipot., 94 c. Vitt. Emanuele II 507-46
Chiaraviglio Pietro, vetri e cristalli, 20 *bis* v. Lagrange e 5 v Cavour. 257
Chiarella Achille e Vittoria fu Daniele Teatro Carignano. 39,70
Chiarena-Banali Paolina, ricam., 48 piazza Castello 240,693
Chiaretta Eug. ved. Testori 38 v. Canova 22,89
Chiaretta Gio. e figli, conduc., alb Rosa Bianca 365
Chiari Aldo, impieg., 23 v. Baretti 543
Chiari Ang., materass., 88 barr. di Lanzo . . 424
Chiari Ant., panett., 420 barr. Lanzo . . . 422
Chiariglione frat., macell., 24 v. Mazzini. . . 444
Chiariglione Achille, scult., 9 v. Guastalla . .734
Chiariglione Adele, maestra, 39 v. Po 672
Chiariglione Ermelina, sarta, 35 v. Garibaldi . 222
Chiariglione Giacomo, salsam., 9 c. Vitt. Em. II . 403
Chiariglione Gio., pizzic., 29 v. Carlo Alberto 403
Chiariglione Salv., orol., 48 v. Venti Sett. 248-49.646
Chiarini Lucia Pia ved. Piattini 46 v. S. Secondo 83
Chiarle Ang., colonn., 2 v. Vanchiglia . . 524
Chiarle Angelo, impieg., 30 v. Gioberti . . .522
Chiarle Antonio, macell., 3 v. S. Massimo. . 444
Chiarle Benvenuto 18-16 ing. deleg., 58 via Venti Sett., *abit.* 47 v. Lagrange 290-91.333
Chiarle Giacomo, inserv., 31 c. Raffaello . . .649
Chiarva Carlo, sellaio, 2 v. Orti 305
Chiastellaro A., decoratore, 2 v. Ravenna . .254
Chiastellaro Ang. di Ang. 2 v. Ravenna 72
Chiatello Bart., conduc., stall. Molassi, v. Priocca 365
Chiatello Gius., valigiaro, 29 v. Porta Palatina. 305
Chiatello Luigi, impieg, 3 v. Consolata . . .525
Chiattone A., macell., 57 v. Venti Sett. . 444
Chiattone G. B., macell., 46 p. Vitt. Em. I. .444
Chiaudano Bartol., teol., 34 v. Pio Quinto. . .542
Chiaudano Edoardo, impieg., 48 v. Cernaia . 805
Chiaudano Em., impieg., 5 p. Gr. Madredi Dio . .629
Chiaudano G., sarto, 2 v Roma. 226
Chiaudano Gio., indor., 4 v. Mazzini 253
Chiaudano Umberto, 18 v. Cernaia . . . 607-23
Chiaudano Vitt. E. 7 p. Gran Madredi Dio . 44
Chiaudero coniugi, chinc.-merc., 37 v. S. Secondo 242
Chiavarino Maria ved. Durando, tratt., 8 via Giacomo Leopardi. 377
Chiavarino Urbano, medico, 7 v. S. Agostino 737
Chiavarino e Burlera, neg. legna e carb., 25 v Po e 42 v. della Zecca. 284
Chiavassa coniugi, negoz., 38 v. S. Secondo . 324
Chiavassa Domenico, vetraio, 13 v. Basilica . .237
Chiavassa e Sala, meccan., 27 v. S. Donato . 331
Chiavazza coniugi, neg., 46 v. Giulio e 40 via Tesso (barr. Lanzo) 243-44-68
Chiavello Giacomo, drogh., 9 v. Viotti . . .299
Chiaventone frat., cappellai, 28 v. Maria Vitt. . 251
Chiaventone madre e figli 28 v. Principe Amedeo 69
Chiaventone Domen., 8 p. Carlo Eman. II . .766
Chiavero Tomm., tratt., 440 v. Moncalieri 374,424
Chiaverotti nob. Giacinto, sac., 6 v. Carmine . 540-69
Chiaves Ermanno, ing., 68 c. Vitt. Eman. II, *abit.* 24 v. Assietta 507.724
Chiaves Luigi, insegn., 33 v. Princ. Amedeo 692
Chiaves Paolo, impieg., 42 v. Galliari 804
Chiavicatti Ulisse, maggior gen., 9 v. Pescatori 768
Chicco Alfredo pittore, 37 c. Re Umberto e 7 v. Bonafous. 72,734-64

Chicco Domen., paste alim. 38 v. Vanchiglia *pag.* 409
Chicco Emanuele, orticoltore (Cavoretto) . 582,830
Chicco Eugenio, 🚗, banch., 16-55 *uff.* 24 via Alfieri; *abit.* 48 v. Carlo Alberto . 247,600,799
Chicco Robert Ter. 18 v. Carlo Alberto 43,85,679
Chicchio R., fabb. filati, 7 c. Vinzaglio e stabilimento a Pianezza 233-44
Chiej Gamacchio Giuseppe, 🚗, prof. 76 via Ormea 509-72,828
Chienevale Gius., bianch., 23 c. Princ. Oddone 236-38
Chiera di Vasco conte Cesare, 20 c. Vittorio Emanuele II, oltre Po 434,796
Chiera di Vasco contessa Gabriella n. Novellis di Coarazze, 20 c. Vitt. Em. II oltre Po 434
Chiera di Vasco conte Gius., 20 c. Vittorio Eman. II oltre Po 434
Chieppi Gio., imp daz. (barr Lanzo) 490
Chierichetti e Torriani, margarina, 68 via Venti Settembre. 396
Chierico E., pellett., 2 c. Emilia 305
Chiesa (*vedi* Della Chiesa).
Chiesa, conduc., alb. Dogana Nuova . 369-70-71
Chiesa, mercerie e drogh., 71 v. Nizza . . 242-99
Chiesa frat. (Ditta) 8 c. Re Umberto 60,72,82
Chiesa frat., cappelli paglia, 7 v. Torq. Tasso . 230
Chiesa Adriano, impieg., 74 c. Re Umberto.
Chiesa Alice moglie Della Torre di Lavagna 2 v. Davide Bertolotti 32
Chiesa Anna, maestra (Cavoretto) 678
Chiesa Ant., mugnaio (Nichelino) 408
Chiesa Antonio, vetraio, 2 v. Orfane. . . . 257
Chiesa Carlo, ricevit. daz., 44 v. Vanchiglia . 489
Chiesa Carlo, forn. milit., 3 v. Robilant 252,600
Chiesa Carolina, selvaggina, p. Bodoni (serraglio) 402
Chiesa Ces., medico, 4 v. Genova 402,584,611,737
Chiesa Cesare, avv.-proc., 18 v. Garibaldi. 709-16
Chiesa Emilia, tratt., 3 v. Franco Bonelli . . . 374
Chiesa Emma, moglie Barel di Sant'Albano 21 v. Alfieri. 8
Chiesa Ettore, caffett., 4 v. Piana 379
Chiesa Fel., 🚗, 26 c. Oporto . . 8,60,63,794
Chiesa Firmino, vinaio, 32 c. Vitt. Em. II. . . 387
Chiesa Franc., tratt., 79 v. Napione . . . 424
Chiesa Giannina, drogh., 5 v. S. Quintino . . 299
Chiesa Gio., ing., 2 v. Cappel Verde 721
Chiesa Gio., liqu. e vini, 20 e 42 v. Princ. Amedeo 384-87
Chiesa Giovanni, rag. 3 v. Robilant.
Chiesa Giulio 12-95 banch., 11 v. S. Francesco da Paola 247,334
Chiesa Giuseppe, agiato, 8 c. Re Umberto.
Chiesa Gius., vernic., 5 p. Savoia 253
Chiesa Gius., conduc., alb. Dogana Nuova . . 368
Chiesa Giuseppina, fornaia, 20 v. S. Secondo 444
Chiesa Ida fu Innocente 3 c. S. Martino 81
Chiesa Luigi, cancell. Trib., 76 c. Re Umberto 530
Chiesa Margh. ved. Compra 30 v. Circonvall. 404
Chiesa Maria ved. Castellani 74 corso Massimo d'Azeglio. 52
Chiesa Michele, 🚗, ✠, senatore, 91 c. Vitt. Eman. II 42,50,400,436-38,814
Chiesa Onorato musico, 2 v. Cappel Verde 9,540
Chiesa Roberto, cartol., 13 v. Montevecchio . 270
Chiesa Sebast., 381 v. Cavoretto-Moncalieri . . 612
Chiesa Sebast., 4 v. Goletta 822
Chiesa Terenzio, ing., 71 c. S. Maurizio.
Chiesa-Bertetti Annetta, 15-23 21 v. Alfieri; 10-47 villa Sanctus, stradale di Francia.
Chiesa-Boetti Maria, ispettrice Scuola F. Sclopis, 25 v. del Carmine. 674
Chiesa-Cottie Vittoria, maestra, 1 v. Genova . . 674
Chiesanuova (*vedi* S. Martino di).
Chiesta Luigi, 41 p. S. Giulia.
Chilesotti Alb., dott., 23 v. Silvio Pellico *pag.* 42
Chimienti Vito, ing., 🚗, magazz. Sale e Tabacchi (Dock) 38
Chinaglia Giuseppe, ingegnere, rappr., 42 via della Zecca; *abit.* 4 v. Artisti . 350,768,83
Chinazzi Franc., impieg. post., 44 v. Galliari. . 72
Chinca Camillo, 🚗, 🚗, avvocato, 13 via Cibrario 9, 30, 534, 709, 804
Chinelli Angelo, 🚗 (Cavoretto). 642
Chinelli Emma, maestra (Mirafiori) 60
Chinelli Paolo, viagg., 2 v. Silvio Pellico.
Chinelli Teresa, insegn., 2 v. Silvio Pellico . 67
Chini Cesare, impieg. (Piobesi Torinese). . . 3
Chiò Mario, dott. 30 c. Raffaello . . . 647
Chiò Vitt., avv. procur., 7 v. Bellezia 7
Chioatero Domen., tratt., 60 v. S. Secondo. . 3
Chiodi Carlo, impieg., 27 v. della Rocca. . . 52
Chiodini Ang., calzol., 8 v. del Carmine . . . 37
Chiola Enrico, 🚗, 🚗, 40 piazza Carlo Felice 42,83,500,81
Chiola Gius., pizzicagn., 44 v. Arsenale . . . 48
Chiola Luigi, panett., 32 v. Orfane 44
Chiolerio Carolina, sarta, 34 c. Oporto . . . 292
Chiolero Ant. fu Matteo 2 v. S. Tommaso 86
Chiolero Orsola, vinaia, 1 v. Bonzanigo. . . 387
Chiolero-Vigo Caterina, levatrice, 152-54 corso Regina Margherita 730
Chionetti Oreste, 🚗, magg., 26 v. Accad. Albert. 60
Chionio Annibale, 🚗, magg. gener., 4 v. Saluzzo.
Chionio Ces., avv.-proc., 2 v. Fabro . . 709-16
Chionio Luigi, astronomo e meteorologo, 28 via Baretti 734
Chionio Nuvoli di Thenézol Enrich. n. Wood, 9 c. Vitt. Eman. II 452
Chiora Maria Vittoria, prof., 40 corso del Valentino 664-95
Chiorino Ettore, impieg. post., 27 v. Ponte Mosca. 787
Chiorino Ettore, perito, 25 v. Ponte Mosca.
Chiorino Gius., capo-tecnico 27 v. Ponte Mosca. 523
Chiossi G. M. ed Ang., appar. fot., 4 v. Ospedale 346
Chiosso Gaspare, rivend. giorn., ang. corso Siccardi e c. Vitt. Eman. II 262
Chiosso Lorenzo, cristall., 3 v. Princ. Tommaso. 257
Chiosso Maria, stiratr., 69 v. Mad. Cristina . . 238
Chiosso Sebast., farm. 19-48 ang. v. Madama Cristina e Orto Botanico 746
Chiotti Gio., fornaio, 231 str. di Francia . . 722
Chiotti Giuseppe, cristallerie, 14-16 via Garibaldi 250-57-58,782
Chiri, maestro-mus., 6 v. Barbaroux. . . . 704
Chiri Erminio, alunno giud., 15 v. Pal. di Città. 530
Chiri Gio. Batt., avv., impieg. munic., 45 corso Re Umberto 485,579
Chiri Maria, maestra, 29 v. Carlo Alberto . 674
Chiri-Bertignone Vitt., vettur., 36 v. Sacchi . 366
Chiriotti Luigia, maestra, 44 v. S. Quintino . . 674
Chiriotto frat., lavori in cemento, 53 v. Nizza 287-88
Chiroli Enrico, 65 v. Gioberti 772
Chirone frat., meccanici, 39 v. Napione 276,338
Chirone sorelle, *Istituto*, 9 v. Assarotti. . . . 698
Chirone Luigi di Gius. 39 v. Napione . 58
Chironi Giampietro, prof., 🚗, avv. 17-12 7 v. Bonafous. 632-44-42-87
Chisotti Giov., velocipedi, 27 c. Raffaello . . 334
Chisotti Paolo, rappres., 7 v. Saluzzo 354
Chissotti Carlo, impieg. catasto. 58 v. Mad. Cristina 507
Chitollini Evaristo, calzol., 37 v. S. Secondo 307
Chitti Gustavo, 42 v. Stampatori 779
Chiusano (*vedi* Caissotti di).
Chiusano G. magazz. alim., 13 v. S. Anselmo . 398
Chiusano Gio., vinaio, 4 v. Romani. 387

...usano-Ramella Eva, 88 c. Vitt. Eman. II. *pag.* 549
...usoli Armando, pittore, 43 c. Oporto. . . 731
...varello F., macell., 8 v. Valperga Caluso . 444
...stillin L. G., 🚗, calce, 22 v. Carlo Alberto 286
...abrone Franc., rag., deleg. P. S. 503
...sco Lisetta, insegn., 82 c. Vitt. Em. II 663-65
...cia Maur. 18 falbr. oretic., acc. al 44 v. Palazzo Città 42,247,780
...cio Giuseppe, 🚗, colonn., 30 v. Cavalli 527-37
...oso Luigi, medico-chirurgo, 🚗, 40 via Lagrange 553,643,737
...ellar lo Cam., scult. marmo, 9 v. S. Francesco da Paola e rimp. al 26 v. Maria Vittoria 285,734
...tellardo Gio., scult. in legno, 48 v. Assietta. 273
...ellino Luigia, neg. vino, 420 Abbadia Stura 425
...tei Gioachino, usciere, 3 v. Lanino . . 515
...dano frat., mag. alim., 42 v. S. Franc. Paola. 398
...-Ottone marchese Paolo, 🚗, colonnello in ritiro, 44 v. Sacchi
...ario coniugi, mag. alim., 49 v. Porta Palatina 398
...ario frat. e sor. fu Angelo 11 v. Principe Tommaso 53,70
...ario frat. e sor fu G. B. 5 vic. Merle. . 53
...ario A., conduc., alb. del Campanile . 368-74-72
...ario nob Alb., medico, 26 v. Alfieri 452,737
...ario nob. Aldo, avv., 34 v. Mazzini . 452,709
...ario nob. Amalia nata Torre Benintendi, 34 v. Mazzini 452
...rario Angela in Cortese 41 v. Principe Tommaso. 70
...brario Ang., pizzic., 2 v. Venti Settembre . 403
...ibrario Antonio, 34 v. Borgo Dora. 648
...ibrario Domenica, mag. alim., 30 c. S. Maurizio 398
...brario nata Carbonazzi cont. Elisa, 2 corso S. Martino 452,577-87
...ibrario nob. Enrichetta in Martorelli, 4 via Burdin 452
...ibrario cont. Federica n. Marchesi, 26 via Alfieri 452
...ibrario Felicita, pizzic., 76 barr Milano . . 448
...ibrario Francesco e figli, neg. frutta 18-84 9 p. Eman. Filib.; *dep.* 60 c Vercelli . 407
...ibrario nob. Giacinta n. Della Chiesa di Cervignasco, 8 v. Silvio Pellico 452
...ibrario Giacinto, 🚗, avv., senat. del Regno, 18 v. Mercanti; *abit.* 34 v. Mazzini. 438-52 504-07-36-45-88,642-88,709
...ibrario Gio Batt. fu Costant. 22 c. Vercelli 96
...ibrario Gio. Batt., pizzic., 17 v. Botero . . . 403
...ibrario Gius. fu Pietro 48 v. Gioberti. . 42
...ibrario Gius., pizzic., 40 v. Vanchiglia . . . 403
...ibrario Guido, avv., impiegato Prefettura. 44 v. Maria Vittoria 504
...ibrario conte Ippol. 2 c. S. Martino 82,452,589
...ibrario nob. Irene in Bianchi, 2 p. Lagrange. 452
...ibrario conte Luigi, 🚗, avv.-proc., 4 piazza Em. Filib. 452,565-66-84,604,709-46-65,830-35
...ibrario cont. Luisa n. Radino, 4 p. Emanuele Filiberto 452,584,675
...ibrario nob. Massimo, impieg. post., 26 via S. Ottavio 452, 784
...ibrario nobile Maria, industriale, 26 via S. Ottavio. 240-52,452
...ibrario Maria, ved., pizzic., 4 v. del Carmine. 398
...ibrario Pietro, negoziante, 27 v. S. Donato.
...ibrario Pietro, parrucch., 40 v. Montebello . 341
...ibrario Stef., neg. legna e vino, 28 v. S. Agostino e 3 v. Franco Bonelli 284
...ibrario nob. Teobaldo, 8 v. Silvio Pellico . . 452
...ibrario nob. Teresina, maestra, 8 v. Silvio Pellico. 452,679

Cibrario-Romanin L., tabacc., 8 v. Circonvallazione (Vanchiglietta) . . . . *pag.* 423, 549
Cicala conte Enrico, 26 v. Lamarmora.
Cicali Gio., ing., 4 v. Bogino e 44 v. Nizza 652, 835
Cicchelli Alessandro, 🚗, maggiore in ritiro, 43 v. Andrea Doria.
Cicchetti Oreste, vinaio, rimp. al 16 v. Monte di Pietà 387
Ciceri Gio., ing., 28 v. Garibaldi 721
Cicogna, sorelle, pas-amant., 48 p. Castello. . 240
Cicogna Adel. in Artom 25 v. Bagetti . 42
Cicorini Ignio, farmacista, 2 v. Mazzini.
Ciccotti Armando, maestro mus. Liceo musicale, 4 v. Vanchiglia 667, 705
Cigala (*vedi* Martini di).
Cigersa Angelo, contab. Istituto *La Generala* 538
Cigheri Luigi 13 65 rappr. (metalli), 47 via Bogino 347-53
Cigliano Gius., geom., impieg., 39 v. Carlo Alb. 505
Cigliero (*vedi* Capris di).
Cigliutti Stefano, falegn., 4 v. Gazometro . . 284
Cigna Michele 🚗 decoratore, 7 v. Corte d'Appello 43,254
Cigna Tommaso, cappellaio, 25 v. Roma . . . 254
Cignetti Ant., capo Esercizio ferr. Torino-Rivoli 794
Cignetti Paolo, 🚗, 40 v. Garibaldi 644
Cignolo Luigi, 4 v. Torquato Tasso. 597
Cigolini fratelli, calzolai, 2 v Corte d'Appello. 307
Cigolini Angelo, calzol., 44 v. Bellezia . . . 307
Cigolini Carlo, fattor., 50 v. Lanzo 325
Cigolini F., calzol., 42 v. Palazzo di Città . . 307
Cigolini Gius., pens. gov., 34 v. Lagrange.
Cigolino Pietro, 34 v. Lagrange 773
Cillario e Bunino (Ditta) neg. cuoi, 3 *bis* v. Alessandria 8,303
Cima fratelli, neg. vino, 32 v. Mad. Cristina 384-87
Cima Camillo, 53 v. Massena. 766
Cima Firmino, falegn., 20 v. Gioberti . . . 284
Cima Gabr., chincagl. merc., 39 c. S. Maurizio 242
Cima Gius., cass. Banca d'Italia, 48 v. S. Quintino. 796
Cima Gius., 24 v. Cibrario 645,780
Cima Pietro, lappezz., 47 v. S. Dalmazzo . 255
Cima Stefano, neg. vino, ang. v. Bertola e v. Passalacqua 384-87
Cima-Bonello Cater., levatr., 25 v. Barolo 498,750
Cimaz Maria vedova Giers e Cimaz sorelle fu Pietro 24 v. Porta Palatina . . 68
Ciminaghi Matilde, agiata, 45 v. Carlo Alberto.
Cimossi Franc., cap. t. in ritiro, 28 v. Orto Botanico.
Cinzano (*vedi* Della Chiesa di).
Cinzano Arturo, calce e cem., 3 p. Statuto . . 286
Cinzano march. Ernestina nata Weill-Weiss 8 p. Vitt. Em. I 99,564
Cinzano Eugenia, vedova, 31 c. Siccardi.
Cinzano Ferdinando, falegn., 35 v. Bogino ed accanto al 49 v. Andrea Doria 284
Cinzano Franc. e C. (Ditta) 11-19 liquori e vini, 2 v. Davide Bertolotti . . . 384-87
Cinzano Pietro (Ditta Franc. Cinzano e C.), 2 via Davide Bertolotti, *abit.* 31 c. Siccardi. 381-84
Cinzano Roberto, acque gassose, 10 p. Statuto. 383
Ciocca Ern., fabbr. carrozze, 22 v. Parma . . 278
Ciocca Franc., fabbr. carrozze, 26 v. della Zecca 278
Ciocca Giacinto (Ditta), fabbr. carrozze, 26 via della Zecca 278
Ciocca Gius., legat. e cartol., 9 v. Mercanti . 268-70
Ciocca Gius., pittore, 28 v. Cernaia. 734
Ciocca Marietta, drogh., 43 v. della Zecca. . 299
Ciocca V. Gio., calz., 6 v. Corte d'Appello . . 307
Cioccato Luigi, panett. (Lucento). 422
Ciocchetti, 🚗, agiato, 8 c. S. Martino.
Ciocchetti fr. e sor. fu Lor. 62 c. S. Maurizio 79

Ciocchetti Luigi, deleg. P. S. . . . . *pag.* 502
Ciocchetti Norina, merciaia, 57 c. S. Maurizio. 242
Cioccolatteria Svizzera, gall. Umberto I . . . 394
Ciochetto Paolo, conducente, albergo Corona Grossa 365-68-69-70
Ciofalo Vinc., maestro mus., 5 v. Nizza . 606-67, 705
Ciopettini Vitt., alunno giud., 15 p. Vitt. Em. I. 532
Cipolla conte Carlo, ✠, prof. R. Università 4 v. Sacchi 477, 632 35-44-47
Cipolla cont. Carolina nata Vittone, 4 v. Sacchi. 477
Cipolla cont. Enrichetta Laura, 4 v. Sacchi . 477
Cipriani, parrucch., 2 v. Magenta 344
Cipriani Ettore, consigl. Cassa Naz. Prev. Roma 605
Cipriano Salvadori, neg. frutta, 47 v. Genova. 407
Ciravegna Carlo, impieg., 40 v. dei Fiori . . 486
Ciravegna Francesco, succ. Mazzurri, vetri e specchi, 48 v. Roma 252-57-65
Ciravegna Maria ved. Signorini 39 v. della Zecca 86, 90, 401
Ciravegna Matteo e C., neg. vino, 31 *bis* via Carlo Alberto e 2 v. dei Mille . . . 384
Circoli e Società diverse (vedi **Società**).
Circolo Centrale **7-36** 25 p. Castello . . . 774
Circolo commerciale fra principali panettieri e generi affini, 9 v. Venti Settembre.
Circolo Educativo socialista Borgo Vanchiglia e Borgo Po, 17 v. Guastalla.
Circolo degli Artisti **6-66** 9 via Bogino . . 763
Circolo di perseveranza S. Gio. B. della Salle, 35 v. Ospedale.
Circolo Galileo Galilei, 4ª v. Arcivescovato.
Circolo Militare **7-62** 2 v. S. Teresa . . . 768
Circolo del Wisth **7-56** 23 p. Castello . . . 774
Circolo Santi Pietro e Paolo, 46 v. Galliari . 599
Cirelli Luigi **19-39** 47 v. Bertola.
Cirincioni V., capit. in ritiro, 4 c. Cairoli.
Cirio A., sarta, 77 v. Venti Settembre . . . 222
Cirio Clemente, ✉, industr., 76 c. Vitt. Em. II.
Cirio F., trattoria (Lucento) 424
Cirio Gius., med.-chir. dentista, 44 v. Milano 745
Cirio Pietro fu Gius. (Napoli) 46
Cirio-Narrice Eugenia, levatr., 57 v. S. Giulia . 750
Ciriotti Franc. ved. Nervegno 26 v. Baretti 43
Cirmeni Bened., dott., deputato (Roma) . . . 437
Cisa Asinari di Grésy march. Alessandro, 21 v. Nizza 453, 814
Cisa Asinari di Grésy nob. Carlo, avv. imp. Ord. Maur., 13 v. Pio Quinto . 66, 434-53
Cisa Asinari di Gresy marchesa Cristina nata Galleani di Saint-Ambroise, 21 v. Nizza. 453
Cisa Asinari di Grésy nob. Giulia nata Pelizzari, 43 v. Pio Quinto 433
Cisano Gius., commest., 20 v. Rivara (Campidoglio) 449
Cisi Gio., calzol., 185 barr. di Nizza 447
Cisternino ved., affittacamere, 38 v. Mazzini . 348
Citerni Luigi, dirett. gen. Unione mil. (Roma). 837
Citrioli Innoc., impieg., 41 v. Goito 513
Cittadella Vigodarzere conte Ant., pres. Società Meteorologica Ital., 28 v. Monte di Pietà. 637
Cittadin Gius., neg. frutta, 19 v. Venti Settembre. 407
Citterio Aless., drogh., ang. v. Gioberti e Montevecchio 299
Ciuti Andr., vini e castagnacci, 2 c. Palestro 387, 402
Ciuti Attil., forno castagn., 4 v. Princ. Amedeo 402
Ciuti Gaet., forno castagn., 17 v. Bertola . . . 402
Ciuti e Giuntoli, tratt., 14 v. Viotti. 376
Civalieri Inviziati di Masio conte Annibale, tenente generale, 53 v. S. Massimo 442-53
Civalieri Inviziati nob. Antonia, 53 v. S. Massimo 453
Civalieri Inviziati di Masio nob. Luisa, 10 via Consolata . . . . . *pag.* 456
Civalleri G. A., ✉, med.-chir., 23 via Garibaldi. 647, 737-9
Civalleri Ippolito (Milano) 77
Civalleri Lidia maestra, 23 v. Garibaldi . . . 680
Civalleri Luigi, medico, 23 v. Garibaldi.
Civallero, meccanico, 42 v. Berthollet.
Civallero Adele, direttr. scol., 24 c. Oporto 582-67
Civardi Emma, maestra, 4 v. Artisti 67
Civardi Laura, maestra, 4 v. Artisti 68
Civelli fratelli (Milano) 8
Civelli Antonio, ✉, ✠, ✠ (Firenze) . . 85, 88
Civelli Gius., tipografo, 44 v. S. Anselmo . 20
Civera Gius., impieg., 26 v. Garibaldi . . . 4
Civetta Gio., seme-bachi, 40 v. S. Secondo 2
Civita Amalia, prof.ª, 82 c. Vitt. Em. II. 658. 7
Civita Luzzati Rosina, maestra, 5-7 v. S. Anselmo 5
Clapero Maria, merciaia, 8 v. Berthollet. . 2
Clapier Tranquillo, neg. olii, Dock, 5° comp.: *abit.* 26 v. Drovetti 4
Clappis Adele, pittrice, 40 v. Mazzini . . . 7
Clara Carlo, pittore, 4 v. Maria Vitt. . . . 7
Clara Cesare fu Aug. 45 v. Botero 8
Clara Gius., ✉, avv., 5 c. Vinzaglio 7
Clara Gius. Maria, ✉, avv., 20 v. S. Quintino 82
Claretta fr. fu Fed. 29 v. Rocca . 65, 73, 90
Claretta sorelle e fratello fu Gaud. 13 via della Rocca 62, 75
Claretta bar. Amed., avv., 43 v. della Rocca 453
Claretta nob. Clotilde in Della Chiesa di Cervignasco, 40 v. Accademia Albertina . 4
Claretta Assandri contessa Angelica nata Gazzelli di Rossana, 29 v. della Rocca . 4
Claretta Assandri nob. Camillo, avv., 29 v. della Rocca 453
Claretta Assandri nob. Carlo, 29 v. della Rocca 453
Claretta Assandri Carolina ved. Spanna 20 v. Po 9, 48, 65, 67, 99, 453, 563
Claretta Assandri conte Luigi, 29 v. della Rocca 453, 774
Claretta-Vitale bar. Luisa, 43 v. della Rocca 453, 678
Clarotti Luigi, ✉, cancell., 46 v. Maria Vitt. 520
Clarotti Roberto avv., 2 v. Fabro 68, 709-46
Clary-Aldringen cont. Maria Edmea ved. Nicolis di Robilant 5 v. Goito . . 43, 66
Claudo Emilia, maestra. (Badia di Stura) . . 677
Clausen Carlo (Ditta) **12-90** libraio, 41 v. Po. 260
Clausen Elisa, 19 v. della Rocca.
Clava Annetta, agiata, 45 v. Lagrange.
Clava, oreficerie e gioielli., 40 v. Cavour . . 247
Clava, ricam., 28 v. Baretti 230
Clava Alberto, 43 v. Po 598
Clava Enrico ragioniere, 15 v. S. Secondo e 9 *bis* v. Carlo Alberto 726-29-59
Clava Graziadio, mediat. gioie, 6 v. S. Francesco da Paola 247
Clava M., prof. violino, 48 v. Po 704
Clavario Maria, levatr., 5 v. Bertola . . . 750
Clavesana (*vedi* Faussone di).
Clemati Vinc., impieg., 44 v. Goito 655
Clematte coniugi, drogh., angolo v. Berthollet e Goito 299
Clement I. B. et C., pneumatici, 86 v. S. Secondo 334
Clemente Gio. Batt. fu Franc. 83-85 v. Gioberti 42, 83
Clemente Innocente, agiato, 7 c. S. Martino.
Clemente Natale, 30 v. Roma 616
Clemente-Conti Teresa, sarta, 30 v. Roma . . 222
Clementi nob. Bartol., ✠, cons. Soc. Unione Ital. (Vicenza) 822
Cler Ettore, dottore, 44 v. Lagrange 758
Cler Vittoria ved. Ramella ed eredi di Ramella 66 v. Gioberti . . . . . .

Clerotti Domen., neg. telerie, 19 v. Mercanti *pag.* 234
Clerici Andrea, prep. fisica, 43 p. Vitt. Em. I 652-57
Clerici Angelo, ✉, avv., 9 v. Massena.
Clerici Enr., impieg., 39 v. S. Francesco da Paola 770-84, 802
Clerici G. B., ✉, canc. Corte Cassaz., 2 v. Roma 528
Clerici Gius., tabacc., 25 c. Peschiera (Crocetta) 549
Clerici Giuseppina, telegraf., 45 v. Finanze . . 786
Clerici Ottorino, avv.-procur., 47 v. S. Dalmazzo 506-34-37-86, 709-46-71
Clerico sor. fu Giorgio 3 p. Gran Madre di Dio 44
Clerico Battista, vinaio, 6 v. Calvo 387
Clerico Edoardo, medico, 1 v. Barbaroux e 32 v. Saluzzo 738-44
Clerico Estella, direttr. Ist., 44 v. Ospedale . . 699
Clerico F., caffè, 94 c. Vittorio Eman. II . . 379
Clerico Giac., panett., 26 v. Gioberti 441
Clerico Giac., perito, 38 v. Gioberti . 727-29, 802
Clerico Gio., drogh., 22 c. Vercelli 299
Clerico Giuliano, sarto, 1 c. Beccaria, ... 227
Clerico Gius., birreria, p. barr. di Lanzo . 383, 447
Clerico Gius.-Adele in Meranghini 3 via Napione 58, 65
Clerico Luigi, falegn., 31 v. S. Franc. da Paola . 281
Clerico Luigi fu Pietro 5 c. Brescia . . 20
Clerico Margh., macell., rimp. 1 v. Bastion Verde. 414
Clerico Natale, uffic. giud., 24 v. del Carmine. 531
Clerico Pietro, ✉, 36 v. Ormea . . 64, 829
Clerico Pietro, medico-ostetr., 8 via Orto Botanico 548, 738
Clinica Ginecologica Pinna Pintor **17-14** 6 corso Regina Margherita, **17-13** 8 v. Po . 742-45
Clinica medica **3-12** 24 v. S. Massimo. . . . 648
Clinica privata Ferrero, 54 v. S. Donato. . . . 745
Clinica veterinaria (diretta dal dott. veterinario Santo Cravema) **11-61** 8 v. Ponte Mosca e 7 v. Fucina.
Clivio Leone, impieg. post., 44 v. Mazzini . 785
Clivio Luigi, dott., vice-commiss. di P. S. . 503
Clivio-Ricca Ter., sart. teatr., 18 v. Vanchiglia. 226
Clodoveo Pietro, fabbr. cornici, 33 v. S. Chiara 252-57
Club Alpino **11-80** 28 v. Monte di Pietà, *Palestra* **1-83** Monte dei Cappuccini . . 765
Club Automobilisti, **16-88** Palazz. Valentino.
Club d'Armi, 27 v. Maria Vittoria. 706
Coardi di Bagnasco e di Carpeneto nob. Alfonso, Elena e Carlo, 32 v. Carlo Alb. . 453
Coardi di Bagnasco e di Carpeneto cont. Clementina n. Giriodi di Monasterolo, 32 v. Carlo Alberto 453
Coardi di Bagnasco e di Carpeneto march. Emanuele fu Alfonso, deputato e consigliere provinciale 32 via Carlo Alberto. 23 453, 504-05-06
Coardi di Bagnasco e Carpeneto cont. Maria in Colli di Felizzano, 13 v. Principe Amedeo 453
Coardi di Bagnasco e Carpeneto cont. Margherita in Morelli, 6 p. Carignano . . 453
Coardi di Bagnasco e Carpeneto nob. Vittorio, 6. c. Vitt. Eman. II 453
Coardi di Balangero cont. Eugenia vedova 70 v. Gioberti 42
Coazze (*vedi* Falletti di).
Cocci Alfredo, impieg. daz., 4 via Andrea Doria 489, 689-764-74
Cocchi Domenica, mag. alim., 43 *bis* v. Berthollet 398
Cocchi Giorgio, impieg. post., 6 v. Andrea Doria 784
Cocchi Gius., corrisp. giorn., 9 v. Berthollet 760-62
Cocchi Gius., neg. legna e carb., 5 v. Mazzini. 284-85
Cocchi Vittorio, impieg. ferr., 46 v. Pallamaglio.
Cocchis Gio., chinc.-merc., 42 v. S. Secondo 242
Cocchis Paolo, ✉, agiato, 4 v. Bava . . *pag.* 393
Cocchis Pietro, mag. alim., 7 v. Mazzini . 398, 403
Cochici Maria 39 c. Castelfidardo . . . 25
Cocci Giuseppe, imp. ferr., 5 v. Berthollet . . 794
Cocco Antonio, impieg., 28 c. Vitt. Eman. II.
Cocco Francesco, insegn., 4 v. Borgo Dora . 692
Coccoli Andrea, corriere, 3 v. Mercanti. . . 359
Cocconato (*vedi* Radicati di).
Coccone Clelia, maestra, 8 v. Napione 672
Coccone Emilia, maestra, 8 v. Napione. . . . 670
Coccone Vittoria, maestra, 8 v. Napione . . . 668
Coccone Gius., teol., prof., sac. alla *Generala* 538-95
Cocconito di Montiglio march. Carol., 7 v. dei Mille.
Coccotto Carlo, calzol., 23 c. Vercelli 307
Cociglio Fortun., calzol., acc. al 4 v. Carmine 307
Cocoglio Vittorio, procur., 18 c. Vinzaglio . . 716
Cocirio C., latton., 45 v. Roma e 4 v. Pr. Amedeo. 325
Cocito Alessandro, impieg., 42 v. S. Secondo . 544
Cocito Enrico, ing., 6 v. Passalacqua 724
Cocito conte Eug., avv., 43 v. Princ. Amedeo. 453, 749
Cocito nob. Ferd., ing., 43 v. Principe Amedeo 66, 453, 724-77
Cocito cont. Eugenia nata Melano di Portula, 43 v. Principe Amedeo 453
Cocito Franc., avv., 9 p. Statuto. 709-75
Coda Achille, rag., 7 v. Duchessa Jolanda 658, 837
Coda C., sart., 22 v. Carlo Alberto 228
Coda Carlo, sarto, 44 v. Ospedale 837
Coda Costantino, ✉, professore, 3 v. Maria Vittoria 660-95, 700-02
Coda G., parrucch., gall. Subalpina 341
Coda Giuseppe, decor., 43 v. Stampatori . . . 254
Coda Mart., medico, 5 v. Quattro Marzo . . 534, 738
Coda Paolo, sarto, 2 c. Oporto 227
Coda Paolo, segretario, 80 c. Vitt. Emanuele . 623
Coda-Forno Cater. in Ramella 108 v. dei Fiori 37, 49
Coda-Zabetta Teod. in Negro 46 v. Massena 52
Coda-Zabetta Tersilla ved. Boglietti 26 via Galliari. 39
Codacci-Pisanelli prof. Alfredo, deput. (Roma)
Codano Gius., mag. alim., 24 v. Montebello . 398
Codebò Alessandro, disegn., 60 v. S. Chiara . 523
Codevilla fratelli, commiss. di banca, 9 via Carlo Alberto 248
Codogni Priamo, ing. ferrov., 25 v. Berthollet 796
Codronchi-Argeli conte Giovanni, ✠, senatore (Imola). 437, 810
Coenda Giovanni, 98 c. Regina Margherita . 617
Coenda Michele, inserv., 30 c. Raffaello . . . 648
Coero Borga-Rocci Giovanna, maestra, 45 via Cardinal Maurizio 670
Coffano Caterina, drogheria, 7 v. S. Dalmazzo 299
Coffano Cesare, drogh., 54 v. S. Chiara . . . 299
Coffano Epifanio, drogh., 19 v. S. Secondo . . 299
Coffano Ida, maestra, 42 v. Rossini 680
Coffano Lodovica, sarta, 37 v. Princ. Amedeo . 222
Coffano Lud. ved., drogh., 9 v. Porta Palatina . 299
Coffano Tommaso, pizzic., 7 v. S. Donato. . . 403
Coggiola (*vedi* Mocchia di).
Coggiola Camillo, drogh., 46 v. Pallamaglio . 299
Coggiola Francesco, droghiere, 84 c. Regina Margherita 299
Coggiola G. B., velluti e set., 44 v. Garibaldi. 249-20
Coggiola Giacinto, medico, 4 v. Milano . 555, 738
Coggiola Gius. e Vinc. **3-95** pizzic., v. S. Rocco (Cavoretto) 449-23
Coggiola L., fabbr. tessuti **14-69** c. Siccardi ang. v. Sebastiano Valfrè 232-33
Coggiola Pietro, falegn., 49 v. della Rocca . 281
Coggiola Pietro, sarto, 2 v. Des Ambrois . . 227
Coggiola Pietro, tratt., 43 v. S. Franc. da Paola 375

Coggiola Oreste, sarto, 32 v. S. Chiara . . *pag.* 227
Coggiola e Rosa, falegn., 5 v. Massena 284
Cogliati Antonietta 34 v. Massena . 47, 52, 57
Cogliati e Muretto, succ. a Mulassano, liquor. 2-44 3 v. Nizza VII
Cognasso Lucia, pastice. e panett., 79 v. Venti Settembre. 393.414
Cognasso Teresa, sarta, 8 v. Cuorgnè 222
Cognazzo Giacomo fu Gius (eredi) 21 via Montevecchio. 47,57
Cognetti de-Martiis Luigi, dott., pal. Carignano 628-84
Cognetti de-Martiis Raffaele, avv. (Parma) 672-85
Cogno G., vinaio, 28 v. S Massimo 387
Cognovato Guido, 2 v. Orfane 808
Cogo Luigi avv., 38 v. Garibaldi . 27,97,709
Coha Lodov., legn. da lavoro, 24 c. Vercelli . 279
Coha Pietro, 41 *bis* v. Montevecchio 643
Chon Samo, (Napoli) 846
Cöhen Rodolfo, dott. (Norimberga) 816
Colcavagno (*vedi* Balbiano di).
Col Carlo, conduc., 49 c. Reg. Margherita . . 367
Col Ferdin., pitt., 7 v. Duch. Jolanda 638-67.734-33
Col Giacinto, notaio, 25 v. Garibaldi.
Col Lorenzo, materassaio, 40 v. Duch. Jolanda 342
Col Maria 47 v. della Zecca 404
Colivicchi Venezia, modista, 29 v. Mazzini . 225
Colla frat. 5-55 fonderia, 2 v. Buniva, *abit.* 30 c. S. Maurizio 349
Colla Bianca Maria, prof., 51 c. Siccardi . 658-64
Colla Edoardo, impieg., 51 c. Siccardi. . . . 794
Colla G., magaz. aliment., 4 v. Ivrea. . . . 398
Colla Giocondo, mag. alim., 29 v. Giulio . 398
Colla Gius, vettur., 23 v. Tarino. 362-64
Colla Guido, avv., 51 c. Siccardi 843
Colla Luigi, avv., 5 e 9 v. Scuole . . . 709.826
Colla Olga e Martini Vinc. 20 v. S. Giulia 84, 86
Colla Vitt., medico, 16 v. S. Dalmazzo. 644-48.738
Collamarini Alfonso, delegato P. S., 34 v. Mazzini 503
Collari Dino, impieg., 49 v. Roma 515
Collegio Artigianelli laboratorii 1-69 44 c. Palestro . . 8,42,46,44,45,50.63,84,95.226 260-63-64-73-74-84,306-34
Collegio Caccia 20 v. S. Franc. da Paola . 80
Collegio Marconi (Istituto), Barriera S. Paolo . 698
Collegio Nazionale Umberto I 13-93 4 via delle Scuole 663
Collegio S. Giuseppe 3-04 23 v. S. Franc. da Paola 9,80
Collegno (*vedi* Provana di).
Colletti F., mediatore, 44 v. Princ. Amedeo 355
Colletto, conduc., albergo Tre Galline 372
Colli eredi fu Gio. 45 v Nizza . . . 58, 78
Colli A., tintoria, 44 p. Carlo Felice 239
Colli Angelo, parrucch., 44 v. Saluzzo . . . 341
Colli Antero, ing., 6 v. Vent Settembre.
Colli Gian Luigi, pens., 16 v. Sacchi.
Colli Edvige, telegr., 3 v. Milano 786
Colli Gian Luigi, sost. proc., 16 v. Sacchi 530
Colli Gius., alunno giudiz., 32 v S. Massimo .530
Colli Pacifico, impieg., 52 v. S. Chiara.
Colli Pietro, chin.-merc., 16 p. Castello . . . 242
Colli-Cantone Giovanna, sarta, 2 v. Bertola 222.646
Colli-Cantoni Enrico, 2 v. Bertola 837
Colli-Cantoni Gius., 12 v. Basilica 615
Colli di Felizzano cont. Maria. 39 v. Cavour.
Colli di Felizzano cont. Maria n. Coardi di Bagnasco 43 v. Pr. Amedeo 48, 453, 603
Colli di Felizzano cont. Maria n. Faussone di Germagnano, 5 v. Rolando 433
Colli di Felizzano march. Maria n. Piola Caselli, 43 v. Bogino 433
Colli di Felizzano nob. Vittorio, 43 v. Bogino *p.* 63
Colliex Elisab. ved. Allamano (eredi) 1 via Finanze 36
Colliex Eug. fu Jacopo 17 v. Ottavio Revel. 39
Colliex (eredi), stab. bagni 32 7 v. Venti Sett., 47
Collinet Léon (Liegi) 97
Collini fratelli, succ. Penotti, latton.-gaz., 44 via Bertola. 24
Collino Alessandro, agiato, 68 v. Bertola.
Collino Carlo, latton.-gas., 45 v. S. Secondo . 23
Collino Caterina, ricam., 45 v. S. Secondo. . 46
Collino Feder., maestro musica, 5 v. Nizza. 606-67
Collino Gius., seme-bachi, 35 v. Princ. Tomm. 445
Collino Gio., tratt., 8 v. Legnano 77
Collino Gio. avv. pubbl., 3 p. Carlo Felice e 42 v. Quattro Marzo. . . . 60,709-58
Collino, e C., pianof., 41 v. S. Francesco da Paola 277
Colliro Vittorio, prof. violino, 22 v. Alfieri . 406
Collo Bart., maestro, 2 v. Quattro Marzo . . 409
Collo Domen., meccan., pal. Madama 347
Collo Giacinto, avv. notaio (Cambiano) . . . 419
Collo Gius., notaio (Chieri) 419
Collobiano (*vedi* Avogadro di).
Collomb Ambrogio, impieg., 83 c. Princ. Oddone 516
Colmo Gio., ing., impieg. munic., 24 v. Alfieri. 487, 534
Colmo Luigi, impieg. postale, 24 v. Alfieri . . 787
Colomba Ant., geom., impieg., 20 v. Gaeta . 487
Colomba Camillo, avv., impieg., 17 v. Ottavio Revel 484-85
Colomba Giuseppe, fornit. modiste, 45 via Roma. 220-21-50-58
Colomba Luigi, dott., 3 p. Statuto . . . 628-58
Colomba Matilde in Massa 7 v. Montevecchio 57
Colombano e Ricci, impr. pubblicità, 49 via Carlo Alberto 262
Colombatti Gius., canneggiatore, 4 v. Saluzzo 725
Colombara Gio., falegn., 73 v. Saluzzo. . . . 281
Colombatto Gio. Batt. 36 v. Cellini 20
Colombatto G., neg. frutta, 4 v. Passalacqua . 407
Colombatto Lorenzo, impieg., 14 v. Saccarelli
Colombatto Michele, orolog., 28 barr. S. Paolo 422
Colombatto-Milesi Lucia, levatr., 6 v. Piazzi . 750
Colomberi Giuseppe, impieg. ferr., 34 v. Saluzzo.
Colomberi Marianna, maestra, 5 v. Baretti . 584, 672
Colombero Giacomo, curato S. Barbara, 41 v. Perrone 417,540-43-76
Colombero Maria, levatr., 5 v. Magenta . . . 750
Colombero Maria, tint., 76 v. Venti Sett. . . 239
Colombero Pietro, latton., 27 v. S. Tommaso 292, 325
Colombero L., sellaio, 202 Madonna del Pilone 725
Colombetti Gius. ved. 1-53 alberg., 2 v. Sacchi 373
Colombetti Luigi, maestro scherma, 9 v. S. Ottavio 768
Colombini Angelica, 47 v. della Zecca.
Colombini Colombo, cap. a riposo, 37 via Madama Cristina.
Colombini Elisab. ved. Vigo 5 v. Mercanti . 53
Colombini Giac., 3 strada di Francia.
Colombini Giulia, *Istituto*, 47 v. Zecca . . . 698
Colombini Giulio, avv., 6 v. Barbaroux . 709-82
Colombini Gius., 62 v. Arsenale 611
Colombino Aless., 2 v. Bogino 612-43 769
Colombino Gaetana, maestra di recitazione, 44 v. Garibaldi 706
Colombino Giac., macell., 6 v. Ospedale . . . 341
Colombino Gio., capit., 37 v. Mad. Cristina 611
Colombino Mario, rappr., 6 v. Passalacqua . 351
Colombo (*vedi* Garelli).
Colombo, tratt., 127 v. Nizza. 377
Colombo, sarta da uomo, 17 v. Belvedere . 222-30
Colombro frat., lanerie tel., 18 v. Pal. Città . 251
Colombo A. fotogr., 9 v. Roma 265

Colombo Alberto, 3 v. Conte Verde . . . *pag* 617
Colombo Alessandro, dott. prof. (Vigevano) . . 637
Colombo Angelo, rappr., 49 v. Valperga Caluso.
Colombo Angelo, impieg., 31 c. Valentino.
Colombo Ant., neg. mobili, 144 c. Reg. Margherita 276
Colombo Antonio, isp. ferr., 45 v. Mad. Cristina 789
Colombo Attilio, ing. (Borgo S. Paolo) . . 580-81
Colombo Batt., neg. legna e carb., rimp. al 10 v. Manzoni e 36 v. Cernaia 284
Colombo Carlo, sost. proc. gen., 46 v. Corte d'Appello e 39 v. Po 530
Colombo Carlo, imp. ferr., 38 v. Sacchi.
Colombo Carolina, pizzic., 22 v. S. Agostino . . 403
Colombo Clem., neg. frutta, rimp. al 5 v. Nizza. 407
Colombo Costanza, affitta camere, 46 v. Pio Quinto 378
Colombo Cristoforo, ing., 61 c. Firenze . . . 782
Colombo Donato, avv.-proc., 6 v. Barbaroux, *abit.* 9 p. Carlo Felice . . . 610,709-16-84
Colombo E., chincagl., 4 v. Accad. Albert. . . 242
Colombo Elia, mercante-sarto, 23 v. Garibaldi 228,544-98
Colombo Elvira, sarta, 9 v. Princ. Tommaso . 222
Colombo Em., impieg., 4 v. Accad. Albertina . 545
Colombo Emma, telegr., 47 v. Princ. Tomm. . 783
Colombo Fed. pianof., 36 c. Valentino. 94, 277
Colombo Felice, forme per calz., 31 v. Artisti . 279
Colombo Filippo, fumista, 42 v. Cuorgnè . . 290
Colombo Fiorenzo, tappezz. carta, 3 v. Mazzini. 268
Colombo Gio, ragion., 4 v. Juvara 730
Colombo Gio., isp. ferr., 34 v. Cernaia . 762-89
Colombo Gio., incis. metalli, 33 v. Roma . . 272
Colombo Gio., proboviro, 6 v. Bertholiet . . 535
Colombo Gius., ing., 6 v. Lungo Po.
Colombo Gius., agente cambio, 5 v. Lagrange; *abit.* 3 c. Valentino 218,813
Colombo Gius., dott., avv., 33 v. della Zecca 637,709
Colombo Leonida, forn. per sarti, 2 v. Montebello 224
Colombo Luciano, fabbr. mobili, 77 c. San Maurizio 275
Colombo Luigi, ing., ispett. ferr., 6 v. Lungo Po. 790
Colombo M. (antica Ditta Cassina), seta torta, tinta e greggia, 9 v. Barbaroux . . 219-20
Colombo Maria in Guglielmetti 31 corso Vinzaglio 98,100
Colombo Mauro 82 c. Reg. Margherita 68,612
Colombo Moise, (Vercelli) 811
Colombo Pacifico fu Bonap. impr., 24 via S. Quintino 22,37,49,73,288,360
Colombo Pietro, , ing (Milano) . . . 769, 819
Colombo Ricc. impres., 43 v. Vagnone 87,93,288
Colombo Virg. ved. Bestente (eredi) e figli 33 v. Mad. Cristina 48
Colombo e Albrile, paste alim., 34 v. Barbaroux 409
Colombo-Gabri coniugi e figli 26 c. San Maurizio 82
Colombo-Guglielmotto Sara, maestra, 3 v. Gioberti 670
Colomiatti coniugi e loro prole (Chieri). 58, 92
Colomiatti Casim., avv.-proc. e vice-pretore, *abit.* 15 c. Re Umberto; *uff.* 9 v. Corte d'Appello 533,709-46
Colomiatti mons. Emanuele, teol., prof., 8 p. San Giovanni 539-40-42
Colomiatti Luigi, medico 5 v. Orfane . . 492,738
Colomiatti Melchiorre, , avv., notaio.
Colongo frat. fu Giacomo, 55 c. Re Umb. 72
Colongo frat. fu Gio. 35 v. Catania . . . 25
Colongo Alfredo, 8 v. Bonafous 616
Colongo Gio., fabbro-ferr., 8 v. Bonafous, *offic.*: 35 v. Catania 338
Colongo Luigi, avv., 93 c. Vitt. Emanuele II. 72,90,552,794
Colongo Marcello, avv., 57 v. Assietta *pag.* 773 823
Colonna Carolina, medialr. balie, 80 v. Nizza . 749
Colonna Ettore, assist. chimica, Castello del Valentino 650
Colonna Franc., avv., 3 v. Bonafous 824
Colonna Gabr., forn milit., 47 v. S. Quintino. . 252
Colonna Giovenale, medico-chirurgo, 7 via Principe Tommaso 644,738
Colonna Gius., scultore, 23 v. Rossini. . . . 734
Colonna Ida, tabacc. (Valle S. Martino) . . . 549
Colonna Vittorio, tratt., 47 v. Mercanti . . . 377
Colonna Prospero, princ. di Sonnino, senatore (Roma). 840
Colonna d'Avella princ. Fabrizio, senat. (Roma). 437
Colzio Carlo, tratt., 120 barr. Casale 423
Colzio Innoc., vernic., 460 c. Reg. Margherita. 253
Colonnetti Paoletta, agiata, 63 c. Vitt. Em. II.
Colonnetti Pietro, dott., impieg., 3 *bis* v. Rosine 513
Colorificio E. T. Gleitsmann 14-33 barriera di Nizza 264-67-74.301-02-30
Colosseo, salone per spettacoli, 11 v. Roma . 425
Columbia Phonograph Company, 25 p. Castello 347
Comando d'Artigl. 2-34 34 v. Stampatori . . 522
Comando I° Corpo d'Armata 6 08 3 via S. Francesco da Paola 524
Comando di Divisione 6-09 7 v. S. Francesco da Paola 524
Comando Militare Permanente 27 Stazione Ferrovia P. N. (lato arrivi). 521
Comando Scuola d'Applic. d'Artigl. e Genio ed Accad. Milit. 11-32 2 p. Castello.
Comar Gio., falegn., v. Leonardo da Vinci.
Comasso Seraf., impieg. comm., 34 *bis* c. Valentino.
Comba frat., sarti, 21 v. Vanchiglia 227
Comba Alfredo, , avvocato, 22 corso Cairoli. 21,580-93,600,709-75
Comba Alessandro ing., 12 p. Em. Filiberto 35
Comba Ant., impr. viveri milit., 22 v. S. Chiara 359
Comba Caterina, pettinatrice, 41 v. Pastrengo . 343
Comba Domen., medico, 29 v. Gioberti . . . 738
Comba Eraldo, vice-canc., 58 v. Venti Settembre 534
Comba Flaminia 26 v. Biella 47
Comba Gius, impieg., 25 lungo Po strada di Vanchiglia 790
Comba Gius., rilin. pelli. 26 v. Chivasso . . 303
Comba Giustina in Fan 27 v. Maria Vittoria 67
Comba Margh., panett., 35 v. Princ. d'Acaja. . 414
Comba Vitt., med.-chir., 24 v. Baretti 738
Comba Garrone Giuseppina, merc.-sarta, 43 via Lagrange 228-30
Comba-Salvai Corinna, maestra (Villaretto) . . 680
Comberti A. e C., macch. cucire, 7 v. Lagrange . 328
Combetti G. B., , impieg. Archivi Piemontesi, 5 v. Consolata 53,540-89
Combetti Gius., , impieg. Archivi Piemontesi, 5 via Carlo Alberto . . . 23,510
Combi Cristina, neg. frutta, Dok laterale. . 407
Combi Giovanni, coloniali e vini 19-29 Dock nel 3° compart. . . .296,353-80-84-96
Cometti Emilio, orolog., 22 v. S. Teresa . . 248
Cometti Giac., scult., 25 str. di Francia e 32 via Vassalli Eandi 734-63
Cometti Vitt., ispett. Int. Finanza, 54 v. S. Secondo 513
Cometto Gio., impieg., 2 v. Thesauro.
Comi fratelli, seterie, 12 v. S. Teresa . . 220-40-42
Comi Edoar., avv.-procur., 26 v. S. Tommaso 709-16
Comi Gio. L., impieg telegr., 42 v. Vanchiglia . 785
Cominetti coniugi 180 c. Reg. Margherita 8, 74
Cominetti Annib., pubbl., 5 p Vitt. Em. I. 690,755
Cominetti Fortun. calz., 5 v. S. Chiara . 52, 307
Cominetti Stefano Carlo, 44 v. Mazzini . 590.780
Cominetti e C., fornace, 48 v. Pietro Micca . 286

I numeri in carattere nero indicano le chiamate degli **Abbonati al Telefono**; quelli prima della via, la porta di abitazione; gli ultimi, le pagine.

Comini e Schumnuch (Ditta) 7-12 alberg., 2 v. Finanze.
Comino Cecilia, maestra, 10 v. Arcivescov. *pag.* 665-71
Comino Enrico, cassiere, 4 c. S. Martino . . .802
Comitato Parrocchiale della Chiesa di Santa Maria di Piazza, v. S. Maria.
Comizio Agrario 14-75 4 v. Stampatori . .828
Commissariato Militare Impresa Casermaggio, 9-22 106 v. Cottolengo. 325
Commissariato Militare Sussistenze 9-54 c. Vitt. Em. II, Foro Boario 125
Commissione militare di linea 16-78 4 via Rossini.
Como Giovanni, impieg. daz., 9 v. Nizza . . 489
Como Osvaldo, avv., 26 v. Lamarmora.
Comoglio Agostino, calzol., 14 v. Botero . . .307
Comoglio Domenica, tint., 9 v. Prine Tom . .239
Comoglio Felice, drap.-fan., 48 p. Em. Filib. 230
Comoglio Francesco, 41 v. Saluzzo 614
Comoglio Gius., fioraia, rimp. al 57 c. Vittorio Eman. II 259
Comoglio Luigi, fornaio (Lingotto) 122
Comoglio Vitt., 19 v. Mercanti 614
Comolli Gio., aiut. ing. prov. (Pinerolo). . .505
Comolli Lidia ved. Bausola 5 p Consolata 60
Comollo coniugi, drogh., 4 v. Cibrario 299
Comollo G., neg. vino, 372 str. Circonvall. (barr. S. Paolo) 425
Comollo Maria, vinaia, 3 c. Dante 387
Comollo Luigi, inceratore pavim., 30 via Principe Amedeo 254
Comorio Rosa, tratt. (Ponte Trombetta) . . .425
Comotto coniugi, neg. vino, 42 v. Galliari e 9 v. S. Anselmo 384-87
Comotto Maria, mag. alim., 63 v. Nizza . 398, 403
Compagnia Angelo Custode, Chiesa S. Franc. d'Assisi, v. Genova.
» *Crocefisso e del Suffragio*, Metropolitana, p. S. Giovanni.
» *Divino Amore*, Corpus Domini
» *Grazie*, S. Tommaso, v S Tommaso.
» *Immacolata Concezione*, S. Franc. d'Assisi, v. Genova.
» *Immacolata Concezione*, S. Dalmazzo, 22 via Garibaldi.
» *Madonna di Loreto*, S. Dalmazzo.
» *Presentazione di Maria al Tempio*, S. Tomm.
» *Sacro Cuore di Gesù*, S. Maria di Piazza
» *S. Gio. B.* detta *la Consorzia*, Metropolitana.
» *S. Michele fra gli Ecclesiastici*, Metropolitana.
» *S. Secondo*, Metropolitana.
» *S. Vittorio*, (protettrice dei Carrozzai), San Tommaso
» *Sant'Antonio*, S. Tommaso.
» *Santa Filomena* (sole donne), S. Dalmazzo.
» *Santa Zita* (sole donne), S. Dalmazzo.
» *Spirito Santo*, Arciconfr. Spirito Santo.
» *SS Sacramento*, Corpus Domini.
» *SS. Sacramento*, S. Maria di Piazza.
Compagnia Vetrai di Torino, S. Tommaso
Compagnia Adriatica di sicurtà, 74 v. Venti Sett. 344
Compagnia Anglo-Ital., grammof. e zonofoni, 2 v. Po 347
Compagnia Anonima Assicur. contro gli incendi 5-91 18 v. Maria Vittoria 51, 84, 85, 345
Compagnia Carovana Doganale 8-96 29 via Cernaia.
Compagnia continentale già Brunt 8-23 forniture per gasisti, 27 via Roma 325
Compagnia d'Assicur. « Métropole » 12-66 44 p. S. Carlo 345
Compagnia d'Assicuraz. di Milano 2-05 9 v. Pietro Micca 66, 345
Compagnia d'Assicuraz. « La Nationale », 7-82 35 v. Carlo Alberto . . . . *pag.* 343
Compagnia Fabbricante « Singer », macchine cucire, 29 v. Roma; *succurs.* 4 v. San Domenico e 9 v. Berthollet 8
Compagnia Gener. Transatlant., gall. Nazionale. 6
Compagnia Generale Transatlantica Francese, 4 v. Gazometro 6
Compagnia Ital. Assicur. « La Provvideuza », 41 v. Stampatori 36
Compagnia Ligure-Brasiliana (propr. G. Gavotti), Genova, p. Paleocapa ang. v. Venti Sett 36
Compagnia Navigazione 60 angolo v. Venti Settembre e p. Paleocapa 36
Compagnia Navig. Gener. Ital. Florio e Rubattino, 2 p. Paleocapa 36
Compagnia Navig. German. Lloyd, p. Paleocapa . 36
Compagnia Navig. Italia (Gondrand frat., agenti) gall. Nazionale 36
Compagnia Navig. « La Veloce », 2 p. Paleocapa. 36
Compagnia Navigaz. Italia e della Hamburg America Linie, 6 c. Siccardi e 48 via Cernaia 36
Compagnia Navig. Norddeutscher Lloyd di Brema, 17 v. Arsenale. 36
Compagnia Olandese di Assicuraz. Dordrecht, 40 v. Pietro Micca 343
Compagnia per l'illuminazione delle città 17-97 6 v. Lagrange 290, 323-26
Compaire fratelli, materass., 7 v. Mazzini . .342
Compaire Gio., calz., 56 v. Venti Settembre 307-44
Compaire Gio. (eredi) 12 v. Genova. . . 41
Compans di Brichanteau march. Carlo ◈, deputato, cons. prov. e comunale, 10 v. S. Teresa . 30, 86, 98, 400, 440-53-79, 508 572-79-82, 604-08-94, 767-74-76, 835
Compans di Brichanteau n. Pallavicino-Mossi march. Albertina 40 via Santa Teresa 86, 96, 453, 563-70, 691
Comune Carlo, neg. pellami, 36 v. Lagrange 307
Comune Luigi, neg. pellami, 17 v. S. Agostino 307
Comune di Moncucco 45
Conati Paolo, macell., 88 c. Vitt. Em. II . . .414
Concina Enrico, pensionato, 18 v. Sacchi.
Concina Ottavio, tappezz., 25 v. S. Donato . .255
Concistoro Evang. 36 v. Berthollet. 46, 61, 89, 599
Concourde Enrico, (Pomaretto presso Perosa Argentina) 504.08
Condio Alfredo, avv.-proc., 2 v. S. Teresa .716
CondioGio., medico, 2 v. S. Teresa. 644, 735, 738-92
Condio Luigi, can. teol., 2 v. S. Teresa . 542-71
Condio Michele, impieg. ferr., 2 v. S. Teresa 792
Conelli Aless., avv., 7 v. Corte d'Appello. . .709
Conelli Carlo, 6-61 avv.-procurat., 7 v. Corte d'Appello 22, 96, 709-16-78
Conelli de' Prosperi nob. Anna n. Brascorens di Savoiroux 33 v. della Rocca. . . . 448
Conelli G. A., prof., rettore collegio Caccia, 20 v. S. Francesco da Paola 683
Conelli De' Prosperi ved. Carolina e nipoti, 14-11 33 via della Rocca . 43, 33.75
Conelli De' Prosperi bar. Cristina in Casana 22 v. dei Mille 33
Conelli-Serafini Laura, 4 v. Montevecchio . .673
Confalonieri Clement., merc., 46 v. Berthollet 272
Confalonieri Luciano, fabbr. mobili, 40 c. San Maurizio 275
Confiengo (*vedi* Gauthier di).
Configliacco Mad., modista, 38 v. S. Massimo . 225

Confort A., parrucchiere, ang. v. Magenta e Gazometro . . . . . *pag.* 341
Confraternita della SS. Annunziata 49 v. Po 40, 592
Confraternita della Misericordia 41 via Barbaroux 43, 79
Confraternita del SS. Nome di Gesù 70 c. Regina Margherita 56, 73, 89
Confraternita di S. Rocco 3 v. Genova . 53
Confraternita dello Spirito Santo 9 via Porta Palatina 62, 68
Confraternita SS. Sudario B. V. Grazie . 79
Confraternita della SS. Trinità 6 via Garibaldi 6
Congregazione figlie di Maria, Chiesa S. Tommaso.
» *Figlie di Maria*, S. Secondo.
» *Fra le persone addette alle R. Case*, S. Lorenzo.
» *Pia degli Artisti*, S. Franc. d'Assisi.
» *S. Anna* 32 v. Massena 38
Congregaz. di Carità 19-15, 33 v. Maria Vittoria 86, 567
Conigliani Lodov., avv.-proc. 5-74 24 v. Monte di Pietà; *abit.* 3 v. Goito. 709-46
Conoscente A., rappr., 40 v. Pietro Micca . .328
Conrotto Ferd., paste alim., 44 c. Duca Genova 409
Conrotto Gius., pizzic., 9 v. Villa della Regina 403
Conrotto Tomm., fabbro-ferr., 4 v. del Carmine 338
Conrotto Soffietti, 24 str. di Francia.
Conservat. del SS. Rosario 18 v. Orfane 60, 84
Conservatorio del Suffragio 34 v. S. Donato . 79
Consiglio Davide, senatore (Milano) 806
Conso Aldo, avv.-pr., 5 v. Acc. Albertina 434, 709-46
Conso Elodio, , capitano, 6 v. Fabro . . . 523
Conso Natale, impieg. post., 29 v. Mazzini. .785
Consolato di Francia, 5 v. Andrea Provana . VII
Console Giov., impieg., 27 v. Mazzini. . . .794
Console Gius. (Vigone) 793
Consolino Aless., , magg. pens., 84 c. Vitt. Em. II.
Consorzio fra Proprietari vini del Monferrato 15-74 67 v. Venti Sett. e 9 v. Berthollet, *dep.* 16-10 40 v. Molinette 384-87
Consorzio fra macellai 17-21 3 c. Pr. Oldone.
Consorzio Imp. carb. fossili 11-11 42 v. Carlo Alb. 283
Constantin de Magny Germano, , 32 via Assietta 44, 400
Conta Beatrice maestra, 20 E c. Vittorio Eman. II oltre Po 99, 676
Conta Edmondo 20 c. Vitt. Eman. II. . 99
Conta Girol. avv., 4 v. Stampatori . 99, 709
Conta Giuseppina insegn., 20 E corso Vitt. Em. II oltre Po. 99, 688
Contardini T. e C., fabbr. oreficerie, 25 v. Roma 247
Conte Carlo, pittore, 8 v. Carlo Alberto . . .734
Conte Franc., panett., 205 Tetti Fre 422
Conte G., strum. mus., 42 v. S. Massimo . .278
Conte Giacomo, ebanista, 9 v. Scuole . . .279-81
Conte Gio., depos. specchi, 18 e 20 v. Alfieri. 252-57
Conte Gius., calzol., 42 v. Giulio 307
Conte Gius., ragioniere, 3 c. Valentino.
Conte Giusto, libraio, 10 p. S. Carlo 261
Conte Pietro, tipogr., 9 v. Magenta. 263
Conte Vivaldi Lisa, agiata, 4 v. S. Secondo.
Conte e Gossetti, fabbr. carrozze, 84 via San Secondo 278, 336
Contenti Gio., sarto, acc. al 43 v. Maria Vitt. 227
Conteri e Toselli, fornai, 3 v. Moncalieri . . 414
Conteri-Rollino Elvira, levatr., 42 v. Roma 498, 750
Conterno Arturo, 33 v. della Rocca . . . 763 64
Conterno Bened., rappr., 5 v. Ottavio Revel . 354
Conterno Gius. 4 v. Montebello. . 56, 799, 829
Conterno Irene, agiata, 33 v. della Rocca.
Conterno Luigi, fabbr. cera, 4 v. Montebello, *succurs.* 9 v. Andrea Doria e 3 p. Solferino 297
Conterno Thelma, maestra, 3 v. Verrua . *pag.* 670
Conterno-Tornaghi Rachele, maestra, 25 corso Re Umberto. 674
Contevecchio di Bagnola contessa Ernestina, 44 v. Cavour.
Conti frat., fabbr. tessuti, ang. e Palermo e v. Parma. 64, 232-33
Conti A., macellaio, 238 barr. Nizza. 424
Conti A., tipogr., 5 v. Ponte Mosca 264
Conti Alberto, forn. milit., 6 v. S. Tommaso, *fabbr.* 45 v. Cardinal Maur. 243-52, 304-05-06-20
Conti Alfredo, cassiere, 2 v. della Rocca . . .802
Conti Amedeo, , geom., 36 v. dei Mille . 49
Conti Ant., tratt., 84 barr. Milano 424
Conti Carlo, colori e vernici, 20 v. Carlo Alberto 304
Conti E., orolog., 78 barr. di Lanzo 422
Conti Enr., ispett. ferr., 27 v. S. Anselmo . . .790
Conti Enrico, viagg., 43 v. Princ. Tommaso.
Conti Ermenegildo, tabacc., 8 v. S. Donato. .549
Conti Ern., parrucch., 93 barr di Casale . .422
Conti Franc., 1-64 med.-chir., 30 corso Oporto 583, 738
Conti Franc. ved. Dompè e figli 51 via S. Chiara. 83
Conti G. e figli, fabbr. liquori, 24 c. S. Maurizio. 381
Conti G. e C., spediz., 4 v. Princ. Amedeo e vicolo della Verna 357-58-59
Conti Gio., mag. alim., 8 v. Urbano Rattazzi 398
Conti Gio., medico, 4 p. S. Carlo. 694
Conti Gius., calzol., rimp. all'44 v. Montevecchio. 307
Conti Gius., corriere, 24 via San Tommaso e 37 v. Roma 358-59
Conti Gius., neg. vino, 6 v. della Rocca. . .384
Conti Margh., vinaia, 3 c. Valentino 387
Conti Maria, levatrice, 4 v. Milano . . . 498, 750
Conti Maria, vinaia, 8 v. Piazzi 387
Conti Mario Guido, impieg. R. Economato, 3 p. Maria Teresa. 342
Conti Oreste, alunno giudiz., 43 p. Vitt. Em. I . 528
Conti Pasquale, impieg., 48 v. Baretti.
Conti Raim., corriere, 37 v. Roma e 3 v. Fiori 358-59
Conti Stefano, industr., 34 v. Venti Sett.
Contini Fosca, sarta, 35 v. Carlo Alberto . .222
Contini G. B., ombrell., 2 v. Milano 245
Contini Luigi, calz., 4 p. Lagrange 307
Contini Pietro (eredi) 10 v. Beaumont. 44, 40
Contratti G. e C. 13-82 negoz. abiti, 4 v. Po 228-29
Contratti Luigi, scult., 64 c. Firenze . . 633-90, 734
Converso Agost., mag. alim., 3 v. Assietta. .398
Converso Carlo, notaio, 48 p. Castello 749
Converso Gio., panett., 95 v. Nizza 444
Converso Giov., (Caselle Torinese). . 793, 829
Converso G. B., uff. giudiz., 4 v. Passalacqua .530
Converso Gius., insegn., 4 v. Passalacqua . . .689
Converso Pietro, fabbr. carrozze, 80 v. Mad. Crist. 278
Converso Pietro, telegr., 4 v. Superga 785
Convitto Ecclesiastico 2 v. Maria Adelaide 43, 50, 53, 60
Convitto S. Franc. d'Assisi 15 v. Barbaroux 43
Convitto della Provvidenza 1-84 25 via Venti Settembre. 40
Convitto Vedove e Nubili 5-18 29 via Gioanetti 404, 560
Conza Pasquale, capo-disegnat. ferr., 31 via Accad. Albertina 791
Conzani di Revignano Vitt., impieg., 387 str. Chieri 572
Cook Thomas e Son, agenzia, 31 v. Roma . .349
Cooperativa Anon. Ital. (soc. assic.), 2 p. S. Carlo. 345
Cooperativa Braccianti ed affini, tele impermeabili, barr. Nizza, v. Molinette . . . 314
Cooperat. di Milano (soc. incendi), 10 v. Arsenale 345
Cooperativa di produzione tele e copertoni impermeabili, 4 v. Petrarca 344

Cooperativa gener. di Assicur., 6 v. Ormea *pag.* 345
Cooperativa Genovese, mag. alim., rimpetto 8 v. Andrea Doria 398
Cooper. Lavoranti Sarti, gall. Nazionale, scala *D* 228
Cooperativa Operai Ebanisti e Stipettai, 9 via Principe Tommaso 279 81
Cooperativa Parrucchieri, 4 v. Gio. Prati . . 298
Cooperativa Tipografica, 15 c. Valdocco . . . 264
Copasso Carlo fu Gius. 3 v. Gerdil 41
Copasso Eug. fu Gius. avv. not. (S. Mauro Torinese) e 24 v. della Rocca . . 41,74,720
Copasso Ferdin. fu Gius. 26 v. Drovetti . 34
Copasso Fior. fu Gius. impres., 25 v. Cottolengo 34, 41, 288
Copasso Luigi impres., 6 v. Pio Quinto 67,94,288
Copasso Paolo 2 v. S. Anselmo . . . 85, 100
Copello Attilio, impieg., 29 v. Berthollet. . . 542
Coppa Agnese ved. Bellone e figli 6 c. Raffaello 72
Coppa Carlo, tabacc., 34 v. Po 548
Coppa Franc., mercante-sarto, 23 v. Lagrange. 228
Coppa G. M., geom., 1 p. Carlo Em. II . . . 725
Coppa Gius. fu G. B., magg. 9 v. Figlie Milit. 36 94
Coppa Maurizio, 1 p. Carlo Eman. II 640
Coppa Sever., merc.-sarto, 29 v. Lagrange . . 228
Coppa e Novarese, falegn., 32 v. Maria Vittoria . 281
Coppa-Martinetti Rosa (Pianezza) 665
Coppelli Gius., 12 v. Duchessa Jolanda . . . 617
Coppello Enr, ing., 76 c. Vitt. Em. II.
Copperi Carlo Alberto, giudice, 7 v. Albioni . 532
Copperi Gius., 2-86 geom., 95 str. Valsalice 72,88,288,725,825-27
Copperi-De Vercelli Clotilde, str. Circonvall. (ponte in ferro) 587
Coppi Clelia, insegn., 42 v. Princ. d'Acaja . . 594
Coppi Vitt., rappr., 8 v. Milano 328
Coppi e Ramella, vini, liquori ed olii, al Dock 3° Compart. 384,406
Coppier Alice maestra, 48 v. Princ. Tommaso. 671
Coppo Emilia, levatrice. 424 c. Regina Margh. 750
Coppo Gius., impieg., 20 v. Milano 526
Coppo Gius., neg. vino, 6 v. Monte di Pietà. . . 387
Coppo Luigi, prof., 14 v. Po, *abit.* 2 v. Po.
Coppo Michele, latton., 30 v. Saluzzo e 25 v. Nizza 325
Coppo Pietro, impieg. telegr., 43 v. Bogino . 785
Coppo Rosa in Busso 44 v. Verona . . . 97
Coppo-Scagliotti Emilia, levatr., 424 corso Reg. Margherita 498
Coppola Raffaele, maestro musica, 7 v. Berthollet 703
Cora Carlo (Ditta), fornaio, *4bis* v. Ospedale. 47 v. Lagrange e 33 v. Carlo Alberto . 444
Cora Carol. ved. Ramella 27 v. Bidone . . 47
Cora Daria Ondina fu Giac. 31 v. Legnano. 49,64
Cora Domen., leg. e cartol., 28 v. S. Massimo 268-70
Cora Egidio fu Gius. (Firenze) 53
Cora Emma in Corazza fu Giacomo 47 c. Re Umberto 64,72
Cora Enrico, 2 v. Lamarmora. 583
Cora Gius., legat. e cartol., 23 v. Porta Palat. 268-70
Cora Gius., e Luigi fratelli, fabbr. liquori. 16-20 v. Santa Teresa e 2 p. S. Carlo 384-84
Cora Guido, prof. (Roma). 754
Cora Luigi, fabbr. liquori. 41 v. Magenta. . . 635
Cora Paolina fu Giacomo 25 v. Magenta 49,52,64
Cora Renato. 69 c. Siccardi.
Cora Ugo, confett., 43 v. Garibaldi . . . 392-94
Corazza Cesare, ing., 39 c. Princ. Oddone 505,636
Corbari Luigi, impieg., 22 v. Carlo Alberto . . 801
Corbellaro e Tirelli, gross. magl., 6 v. S. Fr. Paola. 234
Corbellati C., fabbr. oretic., 3 gall Geisser . . 247
Corbelletti Ant., impieg., 32 c. Vitt. Em. II . . 523
Corbelli Achille, insegn., 11 *bis* v. Montevecchio 689
Corbelli Edgardo, prof., 11 *bis* v. Montevecchio . . . . . *pag.* 660-66-89
Corbellotti Ferdin., inserv., 34 v. dei Fiori. . 652
Corbetta-Bellini Eleonora nata Massei di Caresana, 10 v. Andrea Doria. 552
Corda Giuseppina, sarta, 5 v. Alfieri 222
Corda L., orefice ed orolog., 23 v. Lagrange 247-48
Cordara nob. Felicina, agiata, 6 v. Cernaia.
Cordara Giuseppina, macell., 44 v. Tiziano . . 244
Cordara Pilade, rag., 9 v. Beccaria 772
Cordero, conduc., albergo Fucina. 272
Cordero sorelle, sarte, 4 v. Garibaldi. 222
Cordero A., macell., 48 v. Cernaia. 744
Cordero Bartol., fabbro-ferr., 30 v. Lagrange . 698
Cordero C., tratt., 9 v. Bertola 574
Cordero Callisto, fabbro-ferr., 27 v. Accad. Albertina 698
Cordero Franc., 19 v. Gio. Somis 698
Cordero Gio., capo-tecn., 26 c. Vercelli . . . 524
Cordero di Montezemolo nob. Amelia n. Chiappella, 48 c. Vitt. Em. II. 36
Cordero di Montezemolo nob. Camilla ed Emilia, 10 v. Consolata 453 54
Cordero di Montezemolo nob. Camilla, n. Magliano di Villar S. Marco, 49 v. della Rocca. 55
Cordero di Montezemolo march. Carlo (Mondovì) 53
Cordero di Montezemolo nob. Giulio, 49 via della Rocca. 553
Cordero di Montezemolo nob. Laura in Orsi, 8 v. Rosine. 733
Cordero di Montezemolo nob. Modesta, 10 via Consolata 535
Cordero di Montezemolo nob. Umb., 48 corso Vitt. Eman. II 535
Cordero di Pamparato nob. Maria, 8 p. S. Carlo 534
Cordero di Pamparato marchese Stanislao . . 53
Cordero di Vonzo cont. Adelasia n. Ceva di Noceto, 34 v. Principe Amedeo 55
Cordero di Vonzo conte Carlo, 34 v. Principe Amedeo. 454,810
Cordero di Vonzo baron. Eleonora in Manno, 49 v. Ospedale 454
Cordero di Vonzo nob. Giulio, 34 v. Pr. Amedeo. 55
Cordero di Vonzo nob. Maria Paola in Manno. 29 v. Princ. Amedeo 454
Cordey (di S. Zurletti), lit.-tip., 20 v. Giulio . 260
Cordey L., magnetizzatore. 37 v. Lagrange . . 750
Cordier Ern., pubblicista, 2 v. Bertola.
Cordier G., parrucch., 25 v. Nizza 540
Cordini, sarta, gall. Nazionale, scala *B*. . . . 222
Cordini Gius., impieg., 48 v. Gioberti. . . . 522
Cordini Luigi, furiere magg., 1 v Arcivescovado.
Cordiviola Ces., avv.-proc., 7 *bis* v. Carlo Alb. 709-10
Cordone e Cozzo, succ. Bonelli, farm. 15-76 25 v. Orfane 740
Cordoni P., farm., 74 barr. Casale e 25 v. Orfane. 740
Cordoni Pietro 84 v. Mad. Cristina . . 88,506
Cordoni e Orla, decorat., 57 c. Princ Oddone 253
Core Carlo, prof., 34 v. Bogino 849-33
Core e Molineri, biancherie, 22 p. Castello. . 230
Core e Woigt, pizzic., 42 v S. Massimo . . . 30
Corelli Ern., impieg., 63 c. Vitt. Em. II. . . 517
Corendo eredi di Luigi 23 v. Bologna 18,28,71
Corengia Giacomo, scult. in legno, 83 c. Principe Oddone 278
Corgiatti Pietro, teol., curato S. Massimo, 28 via dei Mille. 419, 550-82
Corgnati Franc., proc., 7 v. Botero 740
Coriasco Ant., mani-calco, 249 Mad. Campagna.
Coriasco Luigi (Mad. di Campagna) 506
Coriasso Agost., vettur., 44 v. Ciriè . . . 362-66
Corinaldi conte ing. Amedeo (Padova). . . 822

Corinaldi Cesare e figlio, 1-48 negoz gran., 19 via S. Quintino; 56 *abitaz.* 40 corso Oporto . . . . . *pag.* VII, 354, 408-10
Corinaldi Riccardo, avv., 40 c. Oporto.
Corino, neg. fiori, 4 p. Palazzo di Città . . . 259
Corino Celest., geom., impieg., 4 v. Corte d'Appello 485, 640-84, 725
Corino Felice, orticolt., 85 v. Cottolengo . . 830
Corino Gio. floric., 85 v. Cottolengo 34,93,259
Corino Gius., 47 v. dei Fiori. 770
Corino Gius., aiuto-meccanico, 30 c. Raffaello 647
Corino Lorenzo, neg. legna e carb., 4 v. Goito. 284
Corino Luigi, inserv., 30 c. Raffaello 647
Corino Margh., telegr., 23 v. S. Quintino. . . 786
Corino P. Maria Alfonso, rettore Chiesa S. Antonio da Padova, 49 v. S. Quintino 47,542
Corino Vitt., avv.-proc., 23 v. S. Domenico 709 46
Corio Biagio, liquor., 44 str. S. Paolo. 418-24-25
Corio Camillo, avv., 5 c. Vinzaglio . . . 506
Corno Celestino, calzol., 36 v. S. Secondo. . . 307
Corno Felice di Gio. 85 *bis* v. Cottolengo. 34
Corio Franc., segret., 44 str. S. Paolo. . . . 837
Coriola Gio., avv., 4 v. Montevecchio . . . 709
Coriolando frat. fu G. B. 38 c. Princ. Oddone 70
Corlera Fedele, parrucch., 24 v. Roma . . . 344
Corna, calzol., 42 v. S. Donato 307
Corna, fabbr. zoccoli, 27 v. Borgo Dora. . . 340
Corna Franc., maestro, 3 e 5 c. Brescia. . 680-89
Cornaglia coniugi 47 v. Garibaldi. . . . 58
Cornaglia coniugi, mag. alim., 46 v. S. Secondo. 398
Cornaglia padre Agostino, curato Madonna degli Angeli 419, 544
Cornaglia, profum. e parrucch., 2 p. Carlo Felice e 42 via Roma 298
Cornaglia Achille fu Gius. 2 v. Gaud. Ferrari 40
Cornaglia Albina fu G. B. 47 corso Principi d'Acaja 74
Cornaglia Annetta modista, 47 v. Garibaldi 58, 225
Cornaglia Caterina, drogh., 158 c. Reg. Margh. 299
Cornaglia Domenica (eredi) 44 v. Vanchiglia 93
Cornaglia Dom., materass., 20 c. Vinzaglio . . 342
Cornaglia Enrico, decorat., 44 v. del Carmine. 254
Cornaglia Eug., 44 v. Bertola 778
Cornaglia Franc., calzol., 42 v. Maria Vittoria . 307
Cornaglia G. B. fu Giuseppe 32 v. Bidone 47
Cornaglia G., ragion., 10 v. S. Tommaso . . 726
Cornaglia Gio. 42 v. Orto Botanico. . . 23
Cornaglia Gius., materass., p. Saluzzo . . . 342
Cornaglia Gius., tratt., 41 v. S. Donato . 375-87
Cornaglia Guido, ing. ferr., 45 v. Valeggio. . 790
Cornaglia M., tratt., 15 v. S. Ottavio . . . 376-87
Cornaglia Maria ved. Cavallo, tipogr., 22 v. Garibaldi. 263
Cornaglia Marianna in Camerano 42 via Stampatori 90
Cornaglia Nicolò, sete torte, 67 v. Venti Sett. . 249
Cornaglia Temistocle, parrucch., 69 v. Nizza. 344
Cornaglia e Goitre 8-33 neg. cuoi, 41 v. Corte d'Appello 303-20
Cornaglia-Calvi Carlotta, 14 v. Corte d'Appello. 587
Cornagliotti Emilio, telegr., 30 v. Napione . . 785
Cornagliotti Ferdin. di Eug. 46 v. S. Donato 80
Cornagliotti Giuseppe, ing., 2 p. Carignano 23, 36, 91, 562, 846
Cornagliotti-Rabaglia Zoraide, maestra, 30 via Napione 676
Cornalino Bened., depos. liquori e vini, 10 c. Re Umberto.
Cornalis Romolo, impieg. dazio, barr. Milano . 490
Cornaro Gio., colonn. a rip., 45 v. S. Quintino.
Corne Luigi, industriale, 29 v. Barbaroux . . 328
Cornegliano (*vedi* Martina).
Cornelio Luigi, farmac. militare, 4 via Ettore De Sonnaz . . . . . *pag.* 526
Cornelli I., parrucch., 4 v. Pietro Micca . . 344
Corner Pietro, impieg., 52 v. S. Domenico. 519
Cornero Maria ed Ida di Roberto 8 via S. Francesco da Paola 89
Cornero Zafferina, tabacc. (Ponte Stura). . . 549
Cornetti C., avv., 26 v. Pio Quinto.
Corno Carlo (Mombello Torinese) 829
Corno Franc., orolog., 23 v. S. Secondo . . 248
Corno Gius. Bern., teologo, notaio apostolico. 12 v. Arcivescovado . 68,74,417,539-40
Corno Giuseppa, magl.-tel., 45 v. Gioberti. . 235
Corno Teresa, neg. frutta, 49 v. Carlo Alberto . 407
Corona Gio., vetturale, 5 v. Almese . . . 360-64
Cornuty Gius., pensionato, 4 v. Montebello.
Corpo Reale del Genio Civile 14-59 44 c. Principe Oddone 512
Corporandi d'Auvare bar. Alessandro, colonnello d'artigl., 39 v. Ospedale 454
Corrà Maria in Racca 27 c. Oporto . . 96
Corradi Alberto, veterin., 116 c. Vitt. Em. II 488,751
Corradi Giovanni, agiata, 49 v. Princ. Tommaso.
Corradi Guglielmo, medico, 4 v. Bellezia . . 738
Corradini Franc., ing., 7 v. Luciano Manara. 48,347,602,724-27-56
Corradini Giacomo, colonnello., 7 v. Conte Verde 613
Corradini Giuseppe e figlio, seterie, 5 c. Pr. Eugenio 249
Corrado Corradino, prof., 49 p. Vittorio Eman. I 633-45-59-87-97,700
Corrado Fernando, commesso Cassa Risparmio. 806
Corrado Gio., parrucch., ang. v. Ponte Mosca e Fiando. 344
Corrado Ida, maestra, 47 c. Principe Oddone . 680
Corrado Pietro, insegn., 88 c. Reg. Margherita. . 702
Corrado e Taverna 11-66 ferram., 2 v. S. Teresa 320-24
Correggiari Luigi, ing., 27 v. Berthollet.
Correnta Rosa ved. Damilano, drogh., 8 via Lombardore (Leyni) 419
Corrento Maria, drogh., 28 v. Borgo Dora . . 299
Corretta Stef., vinaio, 44 str di Lanzo. . . . 387
Corrias Erminio, impieg., 45 v. Duch. Jolanda. 522
Corridori Luigi, gas incandescente, 15 v. Pietro Micca 294
Corselli dott. Giacomo, 43 v. Lagrange. 502-06-07-09
Corsi coniugi, panett., 234 Madonna Campagna. 722
Corsi march. Aless., avv., prof., 37 v. Cavour: *studio* 45 v. Genova 506,709
Corsi di Bosnasco frat. 6 v. Mad. Cristina . 23
Corsi di Bosnasco nob. avv. Carlo, 49 v. Po 554,832
Corsi di Bosnasco nob. Cecilia, nata Olivazzi di Quattordio, 35 v. Po 84,454
Corsi di Bosnasco conte Giacinto, pittore, 6 via Madama Cristina 454, 46
Corsi di Bosnasco nob. ing. Giacinto, 12 v. Cavour 454,734
Corsi di Bosnasco nob. Polic. 35 v. Po 81,454,550
Corsico Pietro, impieg., 4 v. Sesia 523
Corsini Annetta, sarta, 42 v. dei Mille . . . 222
Corsini Carlo, fabbro-ferr., 44 v. della Rocca . 338
Corsini Carlo Gius., impieg., 36 v. Baretti . 796
Corsino Spirito, meccan., 19 v. Vanchiglia . 331
Corso Alfonso, tenente cont., 7 v. S. Maria. . 524
Corso Franc., calzol., 38 v. Accad. Albertina . 307
Corso Gius., geom. 3 v. Montevecchio. 43,60,547
Corso Luigi, colonn., 43 v. Pio Quinto 564-62-65
Corso Luigia in Chiaramella 23 v. Roma 75
Cortanze (*vedi* Roero di).
Cortanzone (*vedi* Pelletta di).
Cortassa Anna, panett., 24 v. S. Secondo . . . 414

Cortassa Giuseppe, ☎, impieg. ferrov, 38 c. Re Umberto . . . . . *pag.* 792
Cortassa Teresa ved. Berutto 25 c. Vercelli 96
Cortassa-Gasperini Angela, 44 v. Ceres.
Cortazza Egidio, capit. a riposo, 4 v. Consolata.
Cortazzi Giacomo, pittore, 40 p. Cavour . . .734
Corte Albina, maestra Istit. Duchessa Isabella. 696
Corte Angelo, 24 v. Priorca. 768
Corte Bice, 6 c. Cairoli. 574
Corte Elena nata Uberti, 24 v. Vitt. Amed. II .564
Corte Gius., negoz. cappelli, 38 v. Caribaldi .251
Corte Mario, impieg. daz., 4 v. Pescatori . . .770
Corte Paola, maestra (Ponte Stura) borg. Falchera. 679
Corte Sereno, decor., 42 p. Statuto e 33 v. S. Chiara 254
Corte di Montonaro cont. Elena n. Piacenza, 79 c. S. Maurizio. 454
Corte di Montonaro conte Giacinto, 79 corso S. Maurizio. 454
Corte di Montonaro conte Gius. 79 c. S. Maurizio. 454
Corte di Montonaro cont. Luigia nata Orsi 79 c. S. Maurizio 401,454
Cortella Angelo, segret., 18 p. Statuto 530
Cortella Franc. 22 v. S. Chiara 84
Cortella Pietro, impieg., 45 c. S. Maurizio . .549
Cortella Ugo, direttore ditta Sigismund, 44 via Venti Settembre.
Cortellezzi Giulia, 4 v. Roma 697
Cortese Adamo, avv., impieg., 122 c. Reg. Margherita. 484,784,829
Cortese Aless., fabbr. mobili, 16 v. Giulio . 275-81
Cortese Carmine, impieg., 32*bis* c. Re Umberto.
Cortese Giacomo, prof., deputato (Roma) . .754
Cortese Gio., capitano, 33 v. Bogino.
Cortese Giuseppa, affitta cavalli e vetture, 46*bis* v. Bava. 360
Cortese Luigi, avv., 45 v. Goito.
Cortese Luigi a. drogh., 9 v. S. Domenico . . .299
Cortese Marcello, fratt., 22 v. Galliari 376
Cortese Marianna, neg. guanti, rimp. 16 p. Castello 305
Cortese Massimo, avv., giud., 46 v. Corte d'App. 530
Cortese Paolo, calzol., 44*bis* v. Montevecchio. 307
Cortese Pasquale, ☎, console, cancell. 9 v. Nizza 444
Cortese Tommaso, lanerie-drapp. 40 via Arsenale 55,236,351
Cortese e Turcol, caffè e birr., ang. v. Zecca e Montebello e 2 v. Accad. Scienze . 380-83
Cortese-Ledermann Luisa, maestra, 20 v. Venti Settembre 672
Cortevesio M., magl., 46 v. Garibaldi . . . 234-41
Cortevesio Pietro, chir., 43 v. Garibaldi . . 744-47
Cortevesio S. G., orolog., 44 p. Statuto 248
Corti sor. fu Filippo 3 v. Broffer io 55
Corti Annibale, avv., 7 v. Superga. 670
Corti Carlo fu Gius. e nip. 3 v. Broffer io . 55
Corti Stef., rappres., 45 v. Assarotti . . . 351-54
Corvetto Cesare, ☎, colonnello, 7 via delle Finanze 522
Cosa Domen. ved. Cavalleri 74 v. Saluzzo . 78
Coscia Felice, ☎, ing., 47 v. Valperga Caluso.
Coscia Felice, disegn., 3 v. dei Mille 733
Coscia Nice, dott., 47 v. Valp. Caluso 558-63,604-49
Coscia P., confett., 485 barr. di Nizza. 449
Coscio Pietro, falegn., 66 c Casale 281
Cosimo Stef., falegn., 25 v. S. Tomaso e 49 via Venti Settembre. 281
Cosmo Umberto, prof., 54 v. Magenta . . 645-59
Cosola Cesare, granaglie e vini, 42 v. Arsenale 351-53, 408
Cosola Lorenzina, trattor., 40 v. Giulio . . .374
Cosola Lor. fu Demetrio 3 str. Valsalice . 32,94
Cossa Pietro, maestro, 8 v. Botero . . 582,671-98
Cossale Felice, marmista, 22 p. Vitt. Eman. I 285
Cossard Ferdinando, impieg., 48 v. Cavour *pag.* 799
Cossaro Andrietta, maestra, 48 v. Cavour. . . 684
Cossato (*vedi* Fecia di).
Cossavella Agost., sarto, 11 v. Andrea Doria . . 2[illegible]
Cossetta Luigi, bottaio, 162 c. Reg. Margherita e rimp. al 3 v. Gerdil 280
Cossia Vittorio, impieg., 44 v. Gazometro.
Cossio M., falegn., 28 v. dei Fiori. . . . . .2[illegible]
Cossolo Antonio, notaio (Vinovo). . . . . .7[illegible]
Cossovella Gio., prof., 24 v. S. Quintino.
Cossu Enrico, impieg., 56 v. Magenta 809
Cossul Giulio, impieg., 7 c. S. Martino.
Costa, mode e novità, 40 v. Maria Vittoria . .292
Costa frat. e sor. 4 v. Andrea Doria . . [illegible]
Costa A., falegn., 49 v. Andrea Doria . . . .2[illegible]
Costa Adelaide in Delmastro 30 c. Re Umb. [illegible]
Costa Adolfo, maestro, 25 c. Peschiera 609-23-[illegible]
Costa Alb. 16-82 rappr., 4 v. Sacchi. . . . 3[illegible]
Costa Andrea, ☎ (Genova).
Costa Ant., pirotecnico (Rivoli) 423
Costa Bartol., neg. organi, 25 c. S. Maurizio .278
Costa C., tratt., 8 v. Rivara (Campidoglio) . .424
Costa Camillo, impieg., 38 v. Garibaldi . . .794
Costa Candida, maestra, 23 v. Ponte Mosca . .60[illegible]
Costa Carlo, cancell. Pret., 5 v. Palazzo di Città. 532
Costa Carlo, medico, 6 v. Stampatori 494
Costa Carlo fu Ant. 44-46 v. Magenta .50,98
Costa Cater. in Zunino 79 v. Mad. Cristina . 48
Costa Cesare, fumista, 2 v. S. Anselmo 290
Costa Dom. (Ditta), coltell., 5 v. Basilica. . .333
Costa Dom., impresa foraggi e neg. frutta, 41 p. Eman. Filiberto 359,467
Costa Domenico, latton.-gas., 9 v Galliari . .325
Costa Eugenio, calz., 7 v. S. Dalmazzo 307
Costa F., incisore, 44 c. Vinzaglio. 272
Costa Ferdinando, viaggiat., 55 v. Garibaldi.
Costa Fern. fu Pietro 42 v. Ospedale. . . 62
Costa G. B., mag. alim., 19 v. Gioberti 398
Costa Giacomo, materass., acc. 22 v. Lagrange 276,342
Costa Gio., prof., 9 c. Valentino. 684
Costa Gio., ☎, e consorte 45 v. Massena 52
Costa Gio., neg. vino, olio e turacc., 9 v. delle Scuole. 296,384-87,403-06
Costa Giulio, agiato, 4 v. Cibrario.
Costa Gius., calzol., 24 v. del Carmine . . .307
Costa Gius., pizzi e tulli, 20 v. S. Teresa . .220
Costa Giuseppina, insegn., 72 c Vitt. Eman. II. 693
Costa Guido, 40 v. Maria Vittoria 825
Costa Ignazio e sor. 4 v. S. Agostino 44,38,44,85
Costa Luigi, capit., 5 v. Biamonti 524
Costa Luigia, mercerie, 38 v. Garibaldi . . .242
Costa Luisa marchesa in Incisa di Camerana 17 via Maria Vittoria. 69
Costa Luisa, suora, 7 v. Canaveri.
Costa M., lingerista, 6 v. Giulio 230
Costa Maria, ricam., 44 c. Vinzaglio 240
Costa Maria, tabacc., 50 v. Nizza 549
Costa Maria, maestra, 23 v. Ponte Mosca. . .669
Costa Mich., edic. giorn., c. Vitt. Eman. II angolo v. S. Massimo 264
Costa Michelang., gerente soc., 6 v. Andrea Doria 295
Costa Nicola, latton.-gas, 46 v. S. Massimo . .325
Costa Oreste 12-63 notaio, 49 v. Botero; *abit.:* 33 v. Mad. Cristina. 749
Costa Remigio, panett.e pastic., 28 v. Po 393,441
Costa Rita, insegn., p. barr. di Francia. . . .696
Costa Stanislao, rag., 40 v. Roma 730
Costa Teresa, panett., 32 v. Sacchi 441
Costa Vittoria, maestra, 4 v. del Carmine . .669
Costa Vittorio, proboviro, 49 c. S. Maurizio. 536-37
Costa-Bioletti Giuseppe, avv.-procur., 20 via S. Chiara 709-46

Costa, Roffa e Magnani 6 v. Papacino *pag.* 63
Costa e Chiuso 18-43 indor.-vern., 41 c. San Maurizio 253
Costa e Ronco, fonderia, 48 v. S. Giulia . . .349
Costa-Carrù della Trinità cont. Costanza in Gazelli 14 v. S. Franc. da Paola 37,454
Costa-Carrù della Trinità contessa Maria, nata S. Martino di San Germano, 45 via San Franc. da Paola 454,563,603
Costa-Carrù della Trinità conte Paolo 12-53 45 via San Francesco da Paola 7, 62, 80, 454,562,696
Costa della Torre nob. Carolina n. Caffaneo, 8*bis* v. Fabro 454
Costa Della Torre nob. Ignazio Carlo, 28 v. Po 454,734
Costa della Torre conte Paolo Ignazio, 30 via Orto Botanico. 454
Costa di Polonghera cont. Adele nata S. Martino di San Germano 405 c. Vitt. Em. II. 454
Costa di Polonghera conte Emanuele 12-16 405 c. Vitt. Eman. II 454
Costa-Bochis 4-3 v. Barelli 43,78
Costa-Raschieri Edoardo, impieg., 5 v. Rosine. 524
Costamagna Annetta ved., agiata, 7 v. Montecuccoli.
Costamagna Carolina in Gautiero 93 via Madama Cristina 48
Costamagna Enr., ☎, co'onn. in riliro, 7 v. Galliari.
Costamagna Ermenegildo, pensionato, 19 v. Mazzini.
Costamagna Eugenia, agiata, 4 v. Saluzzo.
Costamagna G., pellicc., 8 via Andrea Doria . 304
Costamagna Gio., 3 c. Vinzaglio. 646
Costamagna Giov., notaio (Foglizzo) 720
Costamagna Luigi, commesso giudiz., 44 via Bellezia 532
Costamagna Luigi fu C., pellicc., 4 v. Garibaldi . 304
Costamagna Sebast., dott., 7 v. Montecuccoli.
Costamagna Stef., pension., 29 v. Princ. Amedeo.
Costamagna e C., mercerie, 18 via dei Mercanti. 249-50, 733
Costantini Gio., mag. alim., 6 v. Assarotti. 398,403
Costantino coniugi, neg. mobili, 5 v. Cottolengo 276
Costantino frat. e sor. fu Vitt. 40 v. Barbaroux. 43
Costantino sorelle, sarte, 50 v. Po. 222
Costantino Anna, mag. alim., 44 v. Ponte Mosca 398
Costantino Eman., 🚬, 4 v. Juvara.
Costantino G. A., prof., 34 v. S. Chiara . . 700-02
Costantino Giulio, ✱, teologo, rettore Collegio Artigianelli, 14 corso Palestro . . 542-44-70
Costantino Lor., avv.-procurat., 24 v. S. Dalmazzo 534,746,825
Costantino Teresa, mediatr., 3 v. Ponte Mosca. 749
Costanza frat., meccan., 56 v. S. Chiara . . .334
Costanza Filomena, agiata, 3 v. Andrea Provana.
Costanzo fratelli, materass., 5 v. Bertola . . .342
Costanzo Franc., falegn., 46 v. S. Dalmazzo .284
Costanzo Vinc., fabbr. mobili, ang. v. Baretti e Princ. Tommaso 275-84
Costelli Carlo, vinaio, 54 v. Venti Settembre . 387
Costelli Enrico, neg. vino, rimp. al 2 v. Viotti 384-87
Costi Amalia, fotografia, 39 v. Po 265
Costi Antonio, usciere, 33 v. dei Mille . . .342
Costigliole (*vedi* Giriodi di).
Costigliole (*vedi* Manassero di).
Costigliole (*vedi* Pana di).
Cotella Dom. ved. Blanchetta 1 v. Chivasso 28
Cotella Gio., mercerie, 4 p. Statuto. 242
Cotella-Cerri Luigi, dott. 10-85 68 c. Vitt. Em. II. 738
Cotonificio Bass V. e C. 5-06 4 c. Emilia. . 232
Cotonificio Bergamasso Ponte di Nossa, rappr. Bertinaria Franc. 11-97 44 v. Sebastiano Valfre 233
Cotonificio Cantoni di Castellanza, rappres. Bardelli Emilio, 24 v. S. Dalmazzo *pag.* 232
Cotonificio Ditta Pasquali e frat. Borghi di Milano, rapp. Giulio Scalini, 44 c. Siccardi 233
Cotonificio Doca, 4 v. Rovigo (Valdocco) . 232
Cotonificio Leumann 8 27 (Collegno) . . .232
Cotonificio Poma frat. 9-91 3 c. Vinzaglio . .232
Cotonificio Valdocco, 2 v. Ceva 232
Cotta Angelo, fabbr. pennacchi, 38 v. Maria Vitt. 260
Cotta Giuseppina, agiata, 30 v. Saluzzo.
Cotta-Ramusino Ercole, pens., 2 v. Viotti.
Cotta-Raviola, modista, 39 v. Po 225
Cottalorda Ant. 24 v. Montevecchio . 47, 57
Cotti Giacomo, ing., 46 v. Berthollet 430
Cotti Edoardo, pittore, 27 v. Accad. Albertina. 690
Cotti Gio., molino 11-75 (Abbadia di Stura). 408
Cottie Gio., orolog., 3 p. Carlo Felice 248
Cottie I. e C., ricamat., 0 v. S. Teresa 240-42, 733
Cottie Mich., fabbr. oreficerie 15-20 7 v. Alfieri 247
Cottino fratelli 40 c. Princ. Oddone . . 70
Cottino Antonio, viagg., 402 c. Vittorio Em. II.
Cottino Cam., vini e liquori, 20*bis* v. Principe Amedeo 384-87
Cottino Carlo, tratt., 99 barr. Francia . . 423,834
Cottino C. M., lavori in cemento, 2 v. Messina; *uff.* 4 c. S. Maurizio 287
Cottino Emilio, neg. vino, 23 v. S. Tommaso 384-87
Cottino Ern., mecc.-elettr., 60 v. S. Chiara . .334
Cottino Ernesto, avvocato-proc., 10 v. delle Scuole 534,709-14-16
Cottino Eugenio, agiato, 4 v. Pietro Micca.
Cottino Giacinto e figlio 7 v. Legnano. . 47
Cottino Gio., scult. legno, 6 v. Drovetti . . .273
Cottino Gio. 9-97 spedizioniere, 40 via Fabro. 35,336-65-67-69
Cottino Gio., orolog., 27 v. Carlo Alberto . .248
Cottino Gio. Batt., conduc., alb. Rosa Bianca. 366-69
Cottino Gius., stallaggio, 438 v. Nizza 372
Cottino Gius., macell., 4 v. Arsenale 444
Cottino Gius., mag. alim., 38 c. Princ. Oddone. 398
Cottino Oreste, rivend. giorn., 45 p. Statuto . 262
Cottino Paolo, bronzista, 24 v. Berthollet. .348-34
Cottino Secondo fu Fil. 44 v. Cibrario . . 28
Cottino Tommaso, drogh., 57 c Vitt Eman. II 299
Cottino Valerio Adolfo, 40 v. Scuole 774
Cottolengo Bened. 7 c. S. Martino . . . 84
Cottolengo Matteo ☎, agiato, 24 v. S. Dalmazzo.
Cottone Giacinta, impieg., 27 v. Acc. Albertina. 783
Cottone Pietro P., impieg., 27 v. Acc. Albertina. 542
Coucourde Enrico, ☎, cons. prov. (Pomaretto presso Perosa Argentina) . . . 504-08
Courmayeur (*vedi* Passerin).
Courtial Aug., ☎ 1-17 meccanico, 44 v. Fréjus (al Foro boario). 349-20-38
Courtial Enr., ☎, 462 c. Reg. Margherita 74,366
Courtial Felice, ing., rappres., 3 v. Sagliano . 349
Couvert Gust., ☎, dott. (Susa) 511
Cova barone Enrico, 36 c. S. Maurizio. . . . 454
Cova baron. Maria n. Vallin, 12 v. Barolo, 454,591
Cova baron. Rosalia in Bologna, 4 v. Napione 454,576
Covino Edoardo, rappr., 5 v. della Rocca . .352
Covino Riccardo, mercerie, 30 v. Cernaia . .242
Cozzo Francesco, farmac., 23 v. Orfane.
Covognetto, conduc., alb. Croce Rossa. . . .365
Cozzoli Angelo, ing., 9 v. Vassalli Eandi . . 724-26
Crala Adele, sarta, 4 v. Bogino 222
Craponne B. e C. 13-90 banch., 48 v. Bogino 217
Craponne-Bonnefon Adele, 8 c. Vitt. Eman. II 573
Craponne-Bonnefon Luigi, 8 c. Vitt. Em. II 574,600,827
Crauter Federico, impieg., 27 v. Galliari.
Cravanzola Angela in Turelliati 7 via Cappel verde 22

Cravanzola M., agenzia, 47 v. S. Massimo. *pag.* 348
Cravanzola Tommaso, calzol., p. Saluzzo . . .307
Cravanzone Andrea, pizzic., 31 c. Valentino . . 403
Cravario A. *(junior)* 16-01 rappr., 40 v. dei Fiori 355
Cravario Andrea, impieg., 4 v. Sagliano . . .544
Cravario Ang. camb., ang. v. Princ. Amedeo e Carlo Alb.; *abit. 1bis* v. S. Donato 79,247-48-47
Cravenna Santo, dott.-veter., 8 v. Ponte Mosca e 7 v. Fucina 731
Cravera Cesarina, maestra, 4 v del Carmine 581,670
Cravera Giacinto, prof., perito, 24 v. Carlo Alberto. 624,704-25-26-27
Cravera Gius., avv., 24 v. S. Dalmazzo . . 58 586, 707-09-80,804
Cravera Guido, orefice, 62 c. Vittorio Em II.
Cravera Pietro A., ing., studio tecn. ammin., 4 v. del Carmine 347,725-26-27
Craveri (Ditta), ricam., p. Carignano e 8 v. Botero 240
Craveri frat., selerie, 6 p. Carignano. . 220-60,352
Craveri A., confett., 51 v. Po 392
Craveri Ang., maestro, 38 v. S. Franc. da Paola 670
Craveri Antonino, geom., 38 v. S. Franc. da Paola. 725
Craveri C. A., fabbr. prod. chim., 17 c. Valdocco 202
Craveri Eugenia, imp. post., 35 v. Mazzini . . 786
Craveri Fed., imp. post., 27 v. Gioberti . . . 787
Craveri Gio., rappres., 24 v. Vitt. Amedeo II . 355
Craveri Gius., tratt. (Ponte Stura) 425
Craveri Ignazio, 47 v. S. Quintino 25, 82
Craveri Pacifico, vice-cancell., 16 v. Gropello. . 532
Craveri Seb., avv., 10 v. Bava 704-84
Craveri Stefano, tipogr., 98 c. Reg. Margherita 691
Craveri-Nicola Teresa, maestra, 47 c. Valdocco, 674
Cravero sor., pastice. e panett., 2 v. Siccardi 393,414
Cravero Adelaide, levatr., 20 v. Sacchi . . . 750
Cravero Antonio, ispett. ferr., 4 v. Ospedale 794
Cravero Apollonia 73 c. S. Maurizio . . 82
Cravero C., tratt. str. Pianezza (Borgo Ceronda). 424
Cravero Caterina, ved., pastice. e panett., 8 via Stampatori 393,414
Cravero Dom., neg. oref., 28 v. Roma e 4 via Garibaldi 247
Cravero Domen., conduc., alb. Persico Reale . 368
Cravero Gabr. ved. Ferrari 38 v. Bertola . . 46
Cravero G. B., cappell. Osp. Maur. Umberto I 542-46
Cravero Gio., 54 v. Po 703-04
Cravero Giuliano, impieg., 5 v. Plana.
Cravero Giuseppe, calzolaio, 18 v. della Rocca 307
Cravero-Guglielmi, stirat., 23 *bis* v. Ponte Mosca 238
Cravero Madd. in Severini 38 v. Bertola . 46
Cravero Maria-Teresa-Sebastiana fu Franc. 47 v. S. Anselmo 85
Cravero Nicola, negoz. vino, 39 barr. Milano . 425
Cravero Paolo, neg. granaglie, 3 v. Basilica . 48
Cravero Seb. e figlio, meccan., 17 v. Cavour . 331-38
Cravero-Soldano Cater., levatr., 30 v. Orfane . . 750
Cravesana Teresa, panett., 69 v. Mad. Cristina. 744
Cravetta di Villanovetta conte Cesare, 3 via Accad. Albertina 757
Cravetta di Villanovetta conte Corrado, 33 via Arsenale 734
Cravetta di Villanovetta cont. Defina n. Cottica di Cassine, 33 v. Arsenale 454
Cravetto Bern. alberg. 14-89 33 via Lagrange 49, 373-77
Cravetto Gio., paste alim., 4 v. delle Rosine . 709
Cravetto Tommaso, 32 v. Principe Amedeo . 817
Cravini Ernesto, mediat. sete, 4*bis* v. Ospedale 217
Cravino Clotilde, telegr., 8 c. S. Massimo . 786
Cravosio frat., litografi, 36 v. Artisti. 264
Cravosio Prospero, 2 v. Thesauro.
Cravosio-Anfossi conte Giulio, avv., 4 v. Bonafous 454,511
Cravotto Nicola, sellaio, 138-40 v. Nizza *pag.* 305, 423
Credazzi Margherita, ved., 36 v. Ormea.
Credito Fond. Banco di Napoli . . . 25,64,67
Credito Fondiario S. Paolo 82
Credito Italiano 17-55 Banca, 8-34 Ufficio, 17-78 *abit.* Direttore, 40 v S. Teresa . . 807
Credito Italiano, lanerie, telerie, ecc., 41 v. San Francesco da Paola 228-30,335
Credito Popolare (Rastelli e Borello), 27 via Accademia Albertina. 220
Crema Ang., stiratr., 4 v. Ponte Mosca . . . 238
Crema nob. Paolo, avv. proc. 34 v. S. Chiara 477,710
Crema Natalina, sarta, 43 v. Roma 223
Crema Oreste, 9 v. Alfieri 612
Cremona Michele, capitano, 3 v. Deposito.
Cremonesi Margh., stiratrice, 38 v. Roma . . 238
Crescenti Franc., labace. (borgo Monte Rosa) . 435
Crescentini Costant., parrucch., 3 c. Reg. Margh. 341
Crescini Ezio, prof., 22 v. Alfieri 659-66-84
Crescio Cesare, vinaio, acc. al 47 v. della Zecca 387
Crescio Gius., alberg., 8 v. Venti Settembre. . 373
Crescio Teresa insegn., 2 p. Paleocapa . . . 692
Crescioli Emiliano, pitt., 6 c. Casale 731
Crespi Carlo, leg. libri, 2 v. Lagrange . . 265-68
Crespi Carlo Alb., impieg. post., 42 v. Lagrange 783
Crespi Marianna, 6 v. Garibaldi. 625
Crespi Silvio Benigno, avv. (Milano) . . . 770
Cressio Gio., sellaio, 49 v. S. Massimo . . . 305
Cresta frat., lanerie-tel., p. Corpus Domini 228-30-31
Cresta Teodoro, commesso Corte d'Appello. . 530
Cresto (Ditta), neg. cappelli, 34 v. Mazzini . 254
Cresto Madd. (eredi) 33 v. Barione Pelitti, . 45
Crestvolant (*vedi* Tornielli di).
Crettin Vittorio, agiato, 38 c. Oporto.
Crevani Eman., parrucch., 5 v. Morosini. . .
Creviolini, pens., 66 c. Vittorio Eman. II.
Crevola G. B., cartol., 41 v. S. Donato . . . 270
Crida Celso, medico, 48 p. Castello 774
Crida Enr., pittore 26 v. Marco Polo 30,65,254,733
Crida Eugenio, Regio Parco 594
Crida Giacomo, mag. alim., 29 c. Vinzaglio . 398
Crida Oddone, bianch., 60 c. Vitt. Eman. II . . 237
Crida Serafino 72 v. Morosini 57
Cridis Basilio, avv., 30 v Cavour 573
Crippa Carlo, 26 v. Gioberti 611,784
Criscuoli Franc., elettrotecnico, 15 v. Superga.
Crispolti march. Filippo 19-05, 2 p. Cavour 477,762
Crispolti march. Franca n. Cornero, 2 p. Cavour. 477
Cristiani E., tratt., 223 Tetti Fre 425
Cristino Alfr., alunno giud., 3 v. Valperga Caluso 532
Cristofoli Luigi, sotto cas., 62 c. Vitt. Eman. II. 545
Crivellari Vittorio, impieg. ferr., 26 v. S. Anselmo.
Crivelli Ernesto, impieg., 57 c. Firenze.
Crivelli Gius., cons. Cassa-Pens., 9 v. Nizza . 606
Crivelli R., sarta, gall. Nazionale, sc D . . . 223
Crivello, falegn., 4 v. Val S. Martino. . . . 281
Crivello Alb., macell., 65 v. Nizza. 444
Crivello Franc., giardin. capo Orto Botanico . 647
Crivello Gio., barc., 64 v. Moncalieri . . . 263
Crivello Gius., macell., 71 c. Vitt. Em. II. . . 444
Crivello Luigi, inserv., Castello del Valentino . 650
Crivello Natale, custode-inserv., 47 v. Ormea . 509
Crivello Pietro, tratt., 32 v. Moncalieri. . . 374
Crivello Vitt. e C., decorat., 47 v. Ponte Mosca. 254
Crivet L., materass., 9 v. Montevecchio . . . 342
Croce frat. fu Carlo 8 v. Ospedale . . . 614,62
Croce A., bendagg., rimp. al 55 c. Vitt. Em II. 739
Croce Angela, insegn., 38 v. Barbaroux . . . 692
Croce Ant., pens. e alloggio, 95 v. Ormea . . 375
Croce Antonio e consorte 95 vic. Valtorta 94
Croce Emma, bianch., 38 c. Vitt. Eman. II . . 237
Croce Fedele maggiore, 4 v. Boucheron . . 524
Croce Gio., neg. vino, ang. v. Cavour e Lagrange 387

Croce Luigi, avv., vice-pretore, 8 v. Ospedale *p.* 532
Croce Paola ved. Ciajolo, tint., 24 p. Em. Filib. 239
Croce P. G. succ. Tensi e Croce 8-81 magl. e stoffe, 30 v. Cottolengo . . . 220-24-52
Croce Valent., calzol., 436 v. Circonvallazione (Campidoglio). 447
Croce e Mascarone, decorat., 43 v S. Giulia 254
Crodara-Visconti Franc., agente cambio 15-24 43 via Finanze; *abit.* 24 c. Vitt. Em. II . 218
Crodara Visconti Gius., pens., 48 v. dei Mille.
Croizat V. 77 automobili 11-13 v. Gioberti 17-81 41 v. Venti Sett. 42,233-92-94 306-44-29-34-35-36,406
Crola Felicita in Mombello 30 str. R. Parco 63,88,91
Crolla Gio., calzol., 7 v. Palazzo di Città . . 307
Crolla e Sarzana, banco pegno, 40 c. Pr. Oddone 356
Crolle Erminia vedova Caffarati e figli 8 v. della Zecca 401
Crolle Martino fu Vinc. dott., 31 v. S. Giulia 84
Croppi Matilde in Ceretti 1 v. Drovetti 34,38
Crosa Clotilde, 41 v. Cernaia 574
Crosa Edoardo, 41 v. Cernaia . 27,79,829
Crosa Filib., , cons. d'App., 35 v. Magenta 529,763
Crosa Gaspare Franc. 41 v. Galvani . . 67
Crosa Vincenzo, ing., ispettore ferrov., 41 v. Cernaia 27 79,724-94
Crosasso E., meccan., 149 c. Regina Margh. . 331
Crosasso P., fabbricante insegne, 145 v. Madama Cristina 253, 347-38
Crosasso Pietro, nichellatore, 35 v. Roma . . 250
Croserio Delfino, impieg. Intend. Fin., 6 v. Bogino 344
Crosetti, cartoleria, 27 v. Ponte Mosca. . . . 270
Crosetti Alb. 2-16 neg. olii, 22 c. Vinzaglio e Dock 406
Crosetti Andrea, med. chir., 7 v. S. Secondo . 738
Crosetti Ang., commerc., 40 p. Em. Filiberto.
Crosetti Ettore, 22 c. Vinzaglio. 770
Crosetti Ettore, giard. Orto Botanico 647
Crosetti Franc., avv.-proc., 47 v. S. Domenico; *abit.* 34 v. S. Secondo. 716
Crosetti L., vinaio, 28 c. Dante. 387
Crosetti Vincenzo mag. alim., rimp. al 40 p. Eman. Filiberto 32,96,396-98
Crosetto Maddal., levatr., 230 str. Lanzo . . 420
Crosetto Margh., neg. ferram., rimp. all'1 v. Cottolengo 329
Crosio Ernesto, lappezz., 71 c. S. Maurizio. . 255
Crosio Gio., parrucchiere, 19 v. Galliari . . . 341
Crosta-Curti Lorenzo, sostit. proc., 20 v. Cavour. 332
Crosti Romeo, ispett. ferr., 54 c. Re Umberto . 792
Crotti Paolo, drogh., 1 via Cavour e 8 via Consolata 299,586,766-80-82,808-34
Crotti di Castiglione conte Vitt., 39 v. Cavour.
Crotti di Costigliole cont. Gemma n. Cerino-Zegna, 77 c. Siccardi 454,549
Crotti di Costigliole conte Gio. Michele, colonnello, 77 c. Siccardi 454
Crotti De Rossi di Costigliole Carlo Feder., colonn. cavall., 77 c. Siccardi 455
Crotti De Rossi di Costigliole cont. Carolina in Calleri di Sala, 42 v. Barolo. . . . 455
Crotti De Rossi di Costigliole nob. Cesare, 38 c. Re Umberto 455
Crotti De Rossi di Costigliole nob. Elisabetta n. Giomo, 38 c. Re Umberto 455
Crotti De Rossi di Costigliole nob. Ida nata Ferrari Ardicini 77 c. Siccardi 89,455
Crotto Clara, insegnante, 9 v. Saluzzo . . . 664
Crova di Vaglio bar. Carolina n. De Cardenas di Valeggio, 21 v. Villa Regina. . . . 455
Crova di Vaglio bar. Carlo Clemente, 28 via Cavour . . . . . *pag.* 455,731
Crova di Vaglio bar. Margherita n. Chiesa, 28 v. Cavour 455
Crovatto Mich., pav. venez., 10 v. Melchior Gioia 287
Crovella Dom., tintore, 45 c. S. Maurizio, gall. Umberto I e 26 c. Siccardi. 239
Crovella Margh., profum., ang. v. S. Teresa e Mercanti 298
Croveri sor., mercerie, 31 v. S. Giulia . . . 242
Croveris Eman., 4 v. Milano 808
Croveris-Bracco Maria, direttr. Asilo inf. Cavour, 41 *bis* c. Oporto.
Crozza Gio., impieg., 20 v. S. Dalmazzo . . . 523
Crozza Luisa, maestra, 47 v. Valperga Caluso 680
Crucco Domena in Grisone 3 v. Drovetti 25,34,78
Crudo Enrico, segret., 55 v. S. Massimo.
Crudo Silvia, dott.ª, 55 v. S. Massimo. 697,701-02
Crudo e Lattuada, librai, 44 v. S. Franc. Paola 260-61
Crudo-Anfossi Augusta, insegn., 2 v. Manzoni.
Crumeyrolle L., fabbr. vernici, 10 v. Arsenale. 304
Crumeyrolle Luigia, insegn., 10 v. Arsenale. . 702
Crusca madre e figlie 43 v. Cuneo . . 32
Crusca Angiolina in Padiglione 44 v. Cuneo 32
Cucca-Mistrot nob. Faustino ed Enr., 40 v. Zecca 455
Cucca-Mistrot nob. Piero, perito, 7 v. Orfane 347 455,686,704-27 28-29
Cucchi Gius., pizzic. 7-43 5 v. Roma . . . 403
Cucchi Pietro, scultore e fabbr. mobili, 1 via Andrea Provana. 273-75
Cucchi Stef. e figli, ombrell., 39 v. Princ. Amedeo 244
Cucciniello Saverio, impieg., 44 c. Vitt. Em. II. 524
Cucciola Defend., medico, 28 v. Cernaia. . . 733
Cucciola Pietro 32 v. S. Massimo 84
Cucco coniugi, paste alim., 5 v. dei Fiori . 409
Cucco Carlo meccan., 27 v. Valperga Caluso 94,316-31
Cucco Giacomo, sac.-prof., 3 c. Vinzaglio . 544,697
Cucco Giovanna, fabbr. busti, 36 c. Vitt. Em. II. 226
Cucco Gio., ing.-perito (Biella) 727
Cucco Gius., tratt. 12-71 89 barr. Casale . . . 425
Cucco Lorenzo e Rosa fu Pietro 27 via S. Tommaso. 86
Cucco Luigi, tratt., 424 barr. di Lanzo . . . 424
Cucco Luigi, parrucch., 38 c. Vitt. Em. II . . 344
Cucco e C. 8-02 fabbr. insegne e impr. pubbl., 131 c. Reg Margherita 253-62
Cucconato Ant., neg. organi, 4 v. Artisti. . . 278
Cuccotti G. B., automobili. 27 c. Valentino. . 336
Cuccotto frat e sor. 86 v. S. Chiara . . . 84
Cucina Economica S. Maria, 7 v. S. Maria. . 375
Cucotti Fichtner Antonia, maestra, 8 p. Em. Filib. 670
Cuffia Carlo, insegnante, 41 v. Venti Settembre 692
Cuffia Ferdin., geom., lampade 15-06 *fabbrica* 25 v. Accademia Albertina e 17-33 *neg.* 30 v. Venti Settembre . 325-37,640,725
Cuffia L. e C., modista, 68 v. Venti Settembre 225
Cugerone Alberto capo-mastro, 24 corso Francia 38,288-97
Cugerone Maur., capo-tecn., 24 v. Arsenale 523
Cugia di S. Orsola Eug., pitt. (Ponte Sangone) 731
Cugino Camilla, maestra, 28 v. Maria Vittoria . 676
Cugnasco Stefano, fabbr. cornici, 22 v. S. Secondo 252-57
Culla Giuseppina, merc., 25 v. S. Quintino . . 242
Culla e Comp. 2-74 stab. vetture, 52 v. Ospedale 360
Cullati Bern., capo-mastro, 49 *bis* v. S. Quintino 288
Cullati D., conduc., albergo Persico Reale . 365-68
Cuminetti coniugi 45 v. Caselle 25
Cuminetti A., maestro-violino, 6 v. Porta Palatina 704
Cuminetti Vittoria, cartol., 43 v. Chieri . . . 270
Cumino Camilla e C., mercerie, 6 v. Amedeo Avogadro 242

Cumino G., casse imball., 4 v. Allioni . *pag.* 256
Cumino Gius., affitta camere, 29 v. Venti Sett. 348
Cumino Vinc., ✻, cur. B. V. del Carmine. 447,544
Cunaccia Franc., capo-uff.-post., 20 v. Berthollet 787
Cunaccia Maria in Rivoiro 6 v. Balbo 42,86
Cuneo Ang., cartolaio, 57 v. Po 270
Cuneo Angelo, Liceo Musicale 606
Cuneo Bened., fabbro-ferr., 52 c. Casale . . 338
Cuneo Francesco Angelo, prof. di contrabasso, 27 v Po 667.703-05
Cuneo Franc., medico, 9 v. Bava . . . 555,738
Cuneo Mario, mag. alim., 49 c. Vercelli . . 398
Cuneo Pietro, console, 12 v. Andrea Doria . . 444
Cuniberti Angelo, corriere, 47 v. S. Teresa e 37 v. Roma 359-68
Cuniberti Ern. Maria avv. procur., 78 via Venti Settembre 84,534 36 85,639,709-14-16
Cuniberti Felice, ten. colonn., 28 v. Giacinto Collegno 630
Cuniberti Gius., magg., 9 v. Vassalli Eandi 524
Cuniberti Gius., avv.-proc., 32 v. Venti Settembre; al 45 *abit.* 709 46
Cuochi Luigi, capit., 4 c. Vitt Eman. II oltre Po.
Cunico Anna, aff.-camere, 29 v. Princ. Amedeo. 348
Cuomo Agostino, impieg., 36 v. Arsenale . . 525
Cuomo Luigi, 4 v. Brocca 615
Cuniberti Teodoro, 47 p. Vitt. Eman. I . . 583
Cuniberti, Goria e Beccaria, drapperie e lanerie, ang. vie Garibaldi e Milano . . . 230 31
Curato coniugi, pizzic., 20 str. S. Paolo . . . 448
Curato Gio., colonn. a rip., 44 v. S. Quintino.
Curino Pietro, parrucch., 34 v. S. Chiara . . . 344
Curiassi-Almonte Stefano, 34 v. Sacchi . . . 792
Curione Ettore, rag., 21 c. Oporto . . . 582,730
Curioni Augusto, 6-70 agente di cambio, *uff* 2 p. Carignano; *abit.* 24 v. S. Teresa 248,345,770-97,813
Curioni Balass., rappres., 3 v. Ormea . . . 353
Curioni Giovanni, dep. al Parlam., avv., 3 v. Alberto Nota 8, 21, 82, 8,440,709
Curletti Gius., pensione, 4 v. Bertola 375
Curletti Luigi, avv.-proc., 23 v. Garibaldi: *abit.* 42 c. Principe Oddone. . . . 709-46
Curlo march. Faustino, avv. dott., 4 c. Cairoli 477.629-35
Curlo march. Felicita n. Della Chiesa di Cervignasco, 2 v. Belvedere 477
Curlo march. Maria Pierina n. Teyron, 4 corso Cairoli 477
Curlo Piacenza nobil donna Rosa, 10 v. Pietro Micca.
Currado Domenico, vinaio, acc. al 20 v. Madama Cristina. 387
Currado Lorenzo, prof., 77 c. Princ Oddone . 660
Curra Armando, alberg., 43 v. Garibaldi. . . 373
Curti Alberto, dott., impieg , 34 v. dei Fiori. 547
Curti Augusto, banch., 9 c. Palestro; *ufficio* 47 v. Arsenale. 584
Curti Filippo, cappelli pagl'a, rimp. al 49 via Mercanti 225-50-54
Curti Gius., dott., deleg. P. S. 501-02
Curtino Agostino, disegn., 34 v. della Rocca . 523
Curtino Carlo, capo-mastro e fumista, 30 v. San Massimo 288-90
Curtino Castagneri frat. e sorella fu Pietro i-sol. 149 str. Orbassano 60
Curtino Castagneri Carlo e fratelli fu Pietro 684 v. Circonvallazione. 102
Curtino-Castagneri Edoardo, avv.-proc., 5 e 19 v. Garibaldi 593-95,716
Curto Paolo, mag. alim., 40 v. S. Domenico . 398
Curzi Vincenzo, avv.-proc., 33 v. Mad. Cristina 716
Cusani Martino, capit. med., 24 v. Mazzini *pag.* 535
Cusani di Sagliano conte Ferdin., 1 v. Brofferio. 435
Cusani di San Giuliano nob. Adele in Rati Opizzone di Torre, 3 v. Brofferio . . . 435
Cusani di San Giuliano nob. Camilla in Ioannini Ceva di S. Michele, 14 v. Vanchiglia 435
Cusani di San Giuliano nob. Costanza in Gazelli di Rossana, 41 v. Cavour 435
Cusani di San Giuliano contessa Ifigenia in Roero di Monticello, 3 v. Princ. Tommaso. 435
Cusani di San Giuliano cont. Lidia in Gazelli di Rossana, 43 v. Mazzini 435
Cusani di San Giuliano cont. Maria in Renaud di Faliçon, 2 p. S. Carlo 435
Cuschera Santi, calzol., 20 v. Pietro Micca e 6 v. Barbaroux 307.40
Cusinelli Angelo, 21 v. Principe Tommaso. . 68
Cusinelli Davide, torn. in legno, 26 v. Principe Tommaso. 273,836
Cusini Enrico, 49 v. Massena. 614
Cussano (*vedi* Bruno di).
Cussino F., mode e novità, 8 v. Roma. . . 225
Cutrona Gaet., capitano (Campo di Cirie) . . 525
Cuttica frat., sarti, 23 v. Princ Amedeo . . . 225
Cuttica Ern., parrucchi re, 44 v. Leyn 422
Cuttica Giov., impieg., 49 v. Garibaldi. . 485
Cuttica Maria, maestra, 20 v. S. Giulia . . . 670
Cuttica Pietro dott., 47 v. S. Giulia 84,93,738-74
Cuttica di Cassine march. Gius., dott., ing. ferrovie, 8 v. Goito. 435,721-94
Cuttica di Cassine nob. Teresa n. Gautieri, 8 v. Goito 435
Cuttica di Revigliasco T., ing., 4 v. Acc. Albertina 724
Cuzzi Vincenzo, avv., 2 v. Montecuccoli . . . 624

D

Dabbene Ettore, maestro scherma, 80 c. Reg. Margherita. 654
D'Accinni Vincenzo, sottotenente contab., 10 v. Ospedale 525
Da Camino Vittorio, prof., 2 v. Consolata . . 685 698,700-02-64
Dacomo Franc., legna e carb., 68 v. Gioberti. 284
Dacomo Rosa, cartol., 43 v. Donati e 7 corso Vinzaglio. 270
Dacorsi Ed., capo sez. munic., 4 v. Sagliano . . 486
D'Acquila Cristina, pettinatrice, 50 v. Mazzini. 343
Dadone sorelle, sarte, 30 v. S. Agostino. . . 223
Dadone Carlo, scrittore, 33 c. Re Umberto 735-62
Dadone M., panett., 23 *bis* v. Ponte Mosca e 9 c. Emilia 444
D'Adda Lorenzo, ing., 47 v. S. Dalmazzo. . . 769
Dafano Umberto, sarto, 6 v. Po. 227
Daffara A., materassaio, 5 v. Andrea Doria. . 312
Dagasso Battistina, maestra, 36 v. Gioberti . . 667
Dagasso Bernardo, dottore, 36 v. Gioberti. 552-54
Dagasso Domenico, geom. (Favria) 829
Daghero Ernesto, insegnante, 46 str. di Lanzo 690
Daghero Gio. e frat., scalpell., 62 v. S. Donato. . 285
Daghetto C., latton., 39 v. Mazzini 325
Daghetto Carlo, latton., 21 v. Acc. Albertina. 325
Daghetto Pietro Gio., cons. prov., 39 v. Mazzini 479,504
Daghino frat. e sor. fu Gius. 11 v. Somis 90
Daghino Armando, tratt., 34 str. di Lanzo . . 378
Daghino Enr., sac., rettore Chiesa SS. Natale, v. Madama Cristina ang. v. Pallamaglio. 119
Daghino Gio., leg. libri, 40 p. Vitt. Eman. I. . 268
Daglia Ercole fu Carlo 12 v. Bezzecca. . . 47
Dagna Antonio, avv., 20 v. Campana.

D'Agliano conte Calisto, cons. d'Appello, 4 v. Arcivescovado . . . . . *pag.* 529
D'Agliano di Rovasenda cont. Melania, 5 via Palazzo di Città 622
Aglio Emilia, liquorista, 40 v. del Deposito . 381
D'Agostino Gius., orolog., 4 p. Statuto . . . 248
Aidola Edoardo, custode bibl. (pal. Madama) . 528
Aidola Franc., 12 v. Giulio.
Aidola Luigi e figli, fabb. mobili, 32 v. Sacchi 275
D'Albertaz frat. e sor. fu conte Alfredo 1 v. Vanchiglia 65,95
D'Albertaz-Landi cont. Paola, 1 v. Vanchiglia . 583
Albesio Adolfo, ✻, ingegnere, 44 via Assietta 721-31-33-78
Albuono Gaetano, capit., 8 v. Cavour. . 621
D'Alessandro Vinc., 3 v. Misericordia.
Alighi Luigia, neg. terraglie, 57 v. Nizza . . 258
D'Argine M., panett., 41 v. Princ. d'Acaia. 414
Dalla Chiara, spedizioniere, *abit.* 47 v. Mad. Cristina.
Dalla Chiara Giuseppe, medico-chirurgo, 4 v. Ponza 747
Dalla Chiara e C. 6-52 spediz., 21 v. Bogino; *succurs.:* 1-43 9 v. Biella 357
Dalla Costa Luigi, prof., 52 v. Princ. Amedeo. 660
Dallari sorelle, merc.-chinc., 43 v. S. Donato . 242
Dalla-Torre Gius., 21 v. Principe Tommaso . 614
Dalla Valle, mode e novità, 2 p Carignano. . 225
Dalla Valle G., mercerie, 44 v. Lagrange . . 242
Dalla Valle di Pomaro march. Aless. fu Gius. 18-14 46 v. Carlo Alberto. . . 23,475
Dalla Valle di Pomaro marchesa Enrichetta, n. Ghislieri, 23 c. Duca di Genova. . . 475
Dalla Valle di Pomaro march. Luigi 23 c. Duca di Genova 34,475,695,767
Dalla Valle di Pomaro march. Maria Margherita in Avogadro di Collobiano 23 c. Duca di Genova 98,99,475
Dalla Valle di Pomaro march. Paola n. Guidobono-Cavalchini-Garofoli, 16 v. Carlo Alberto 475
Dalle Case Enrico 47 neg. legnami, 16 v. Legnano e 18 v. Marco Polo . . . 279-80,681
Dallo Batt., vetraio, 21 *bis* v. S. Donato. . . . 257
Dallola Leopoldo e Scarampi L. 12 98 ing. mecc., 36 via Sacchi 327,724
Dall'Olio Aldo, ing., 44 v. Sacchi. 790
Dall'Olio Enrico, isp. ferrov., 55 v. Gioberti . 794
Dall'Olio Augusto, 31 v. Galliari 618
Dall'Orso Giulia Peruana in Canzio madre e figlia 10 v. Magenta . . 50,52,57,83
Dallorto M. L., fornaio, 22 v. Pietro Micca. . 414
Dallosta, conduc., alb. Campanile 365
Dallosta Fedele, colonn., 63 corso Vitt. Eman. II 100,562
Dal Maso G. B., vinaio, 30 v. Massena. . . . 387
Dalmasso C., tratt., 24 c. Vittorio Eman. II. . 376
Dalmasso Elisabetta, mag. alim., 6 v. Bellini 398,403
Dalmasso Ferd., impieg., 123 v. Nizza . . 618,772
Dalmasso Gio., fabbro-ferr., 4 v. S. Domen. . . 338
Dalmasso Gius., tratt. (Reaglie). 425
Dalmasso Luigi, farm., 40 v. Pisa.
Dalmazzo Cesare, avv., 48 v. S. Quintino . . 776
Dalmazzo Bartolomeo, disegn., 26 v. Belvedere 734
Dalmazzo Giuseppe VII
Dalmazzo Luigi, pizzic., 6 v. Belvedere . . . 403
Dalmazzo Marianna, drogh., 27 v. Principe Tommaso. 299
Dalmazzone sor., mag. alim., 44 c. Vercelli. . 398
Dal Rio Romano, fotogr., 24 c. Vitt. Em. II. . 265
Dalsecco Cesare, indust., 30 v. Orto Botanico.
Dal Vo Battista, rag. (Venezia) 823
Damarco Emilio, fotogr., 46 v. S. Secondo *pag.* 265
Damaso Luigi, neg. musica, 26 p. Castello . . 266
Dame Ausiliatrici del Purgatorio, 26 corso Re Umberto 559
Damè Gius. e Rinaldi Ces. sac., 23 v. Venti Settembre 96
Damevino Carlo 44 v. Bezzecca 47
Damevino Luigi agente cambio, 4 via Bogino: *abit.* 44 v. Bezzecca . . 47,218,819
Damiani fratelli, pneumatici, 24 v. S. Anselmo 334
Damiani Cesare, macell., 27 v. Carlo Alberto e 10 c. Emilia 444
Damiani Cesare, perito, 27 v. Carlo Alberto . 72 7
Damiani Cesare, avvocato-proc., 8 v S. Agostino 709-16 52-58-60 62
Damiano Dom., fabbro-ferr., 39 v. Mazzini . . 338
Damiano Giov., farmacista. 24 v. dei Fiori.
Damiano Rittatore, neg. pellami, rimp. al 2 via Cotolengo 304
Damiasso Luigi, merc.-sarto, 48 p. Castello . 228
D'Amico Zeno, avv., 20 v. Garibaldi, *abit.* 44 v. S. Anselmo 709
Damilano Cesare, dott. prof., 42 v. dei Mille . 660
Damilano Eufrosina, maestra, 42 v. dei Mille 675
Damilano Laura ved. Colli, 45 v. Saluzzo . . 552
Damosso Carlo, conduc., alb. Persico Reale . 367
Damosso Vinc., caffett., ang. v. Mad. Cristina e Bidone 379
Dana Ant., avv., giudice, 47 v. S. Quintino . . 534
Dana Gust. Adolfo, 42 v. Massena . . . 52
D'Andrade Alfr., prof., archit., pal. Madama 634-36
Daneo fratelli, fonderia, 16 v. S. Anselmo . . 349
Daneo Carlo Alb., avv. (eredi), 32 v. dei Mille 33
Daneo Edoardo avv., deputato e cons. comun., 35 v. S. Secondo . . 41,83,93,440-79 573,607-54-68-84-87-93,709-75-76,810
Daneo Elisa fu Faustino 5 str. di Francia. 38
Daneo Felice, 18 v. S. Teresa. 638
Daneo Luigia ved. di Carlo 32 v. dei Mille.
Daneo Pietro, assistente R. Ospizio di Carità 561
Daneo Vittorio, agiato, 42 c. Vinzaglio.
Daneo-Castellano Paolina 5 str. di Francia 34,574
Daneo-Serazzi Guglielmina, 35 v. S. Secondo . 673
Danese F., pescheria, p. Em. Filib. (lett. ponente) 396
Danesi Carlo, impieg., 41 *bis* v. Montevecchio.
Danesi Dario, geom., impieg. munic., 9 v. Saluzzo 487
Danesino Cesare, avv., impieg., 6 v. Gioberti 506
D'Angelo Giacinto, ing., 31 *bis* c. Oporto . . 724
D'Angrogna Pallavicino march. Anna, 19 corso Duca di Genova 588,694
Dani Giuseppe, vinaio, 3 Venti Settembre . . 387
Daniele Adolfo, agronomo, 62 v. Assietta . . 725
Daniele Angela, stiratrice, 37 c. Siccardi e 46 v. Gazometro 238
Daniele Annib., maestro mus., 62 v. Assietta 704,824
Daniele Costant., maestra pianof., 4 v. Mazzini 704
Daniele Ed., maestro musica, 4 v. Mazzini 664,705
Daniele Ernesta, insegn., 45 v. S. Secondo . . 689
Daniele Giov., ufens. geom., 31 v. S. Giulia . . 274
Daniele Mich., prof. rag., 63 v. Saluzzo. . 663-84,704
Daniele Laura, ricam., 55 v. Massena 240
Danieli, studio legale, 11 v. S. Dalmazzo . . 347
Danieli G. B., confett. 24 v. Mazzini e 40 via Po 392-93
Danio Maddalena 42 c. Casale 24,64
Danna Andrea, impieg. post., 9 v. Nizza . . . 788
Danna Gius., impieg., 140 c. Vitt. Eman II 525,608
Danovo Gio., imp. viveri, 76 c. Vitt. Eman. II. 359
Dante Gius., tratt., 5 v. S. Tommaso . . . 374
Dante Gius., fabbr. bigliardi, 3 v. Silvio Pellico. 277
Dantonio Ant., panett., 10 v. S. Tommaso . . 414
D'Antonio Giuseppe, delegato P. S. 502

Danusso A., ing., 33 v. Mad. Cristina . . *pag.* 724
Danzena Roberto, 6 v. Drovetti 643,778
Danzeri Gius., neg. ferram., 78 v. Ormea e 18 v. Bidone 320
Danzeri, Santie C., bianch., 60 v. Venti Sett 220-36
Dapino Achille, impieg., Soc. assicuraz., 16 via Pallamaglio.
Dapino Armando, imp. ferr., 67 c. Vitt. Em. II.
Dapino Paolo, impieg., 100 c. Vittorio. Em. II . 702
Da Ponte Nicolò, prof., 7 c. Raffaello . . 664,700
Dappiano sorelle, sarte, 86 c Reg Margherita 223
Darà Gius., vice-cancell., 3 v. Caselle. . . . 531
Darà Pietro, ragion., 9 v. Caselle 805
Darbesio frat. e sor. fu Franc. 15 v. Zecca 23,46
Darbesio Antonietta 9 v. Carlo Promis 23,46,82
Darbesio Elisab. ved. Pianzola 47 v. Po. . 83
Darbesio Francesco, ingegn., 15 v. Zecca. *abit.* 98 c. Vittorio Em. II . . 23,46,82,724
Darbesio Gius., toro, legno, 26 v. della Zecca. 273
Darbesio Ignazio, 10 strada di Francia.
Darbesio Luciano, avvocato-procurat., 18 via Garibaldi, *abit.* 30 v. Venti Settembre 709-46
Darbesio Pietro, agiato, 16 p. Castello.
Darbesio Pietro (propr. *Cartiera Fumelli e C.*), 6 v. Corte Appello e Matbi 267
Darbesio-Pansa Adele, 40 c. Francia 570
D'Arcangelo Michele, ten. contab., p. Giulio . 526
Dardanelli Clara, ved., agiata, 43 v. Lagrange.
Dardanelli Matteo, medico, 76 c. Re Umberto 546,738
Dardanelli Piero, avv., 3 v. Deposito.
Dardani Arnaldo, impieg., 60 v. S. Chiara . . 517
Darò Giovanna, maestra, 2 c. S. Martino . . 674
Darò Michele 7 v. S. Simone 83
Daroda Ida, mag. alim., 9 v. Goito 398
Da-Rold Casim., calz., acc. al 21 c. Re Umberto . 307
Darù Pietro, impieg., 45 v. Donati . . . 524,608
Dassano G., sarto, 45 v. Gioberti 227
Dassano Margh. ved., materass., 38 v. Gioberti . 312
Dassano Pietro, impieg., 146 c. Reg. Margherita 749
Dassano, Carasso e C. 4-59 fabb. tessuti, 9 v. Carlo Alberto 232-34
Dassi Pasquario e Rossi, drapp.-lanerie, 3 via Brofferio 230
Dasso sorelle, magl. e tel., 20 v. Carlo Alberto . 235
Dasso Achille, calzol., 48 c. Napoli 307
Dasso Aless., conduc., alb. Gran Mogol . . . 370
Dasso Antonio, parrucch., 46 v. Marco Polo e 79 barr. Francia. 341,422
Dasso Felice, 17 v. Lagrange.
Dasso Franc., sarta, 14 v. Ospedale. 223
Dasso Luigi, 43 v. Nizza 647,836
Dasso Mario, ragion., 17 v. Lagrange 820
Data Annetta, levatr., 78 c. Vitt. Emanuele II 750
Data Evasio, impieg., 6 v. Bogino 654
Data Felicita, fioraia, 35 v. Lagrange 259
Datta frat. e sor. fu Antonio 1 v. Borgo Dora 19
Datta Antonio, fu Pietro 5 v. Borgo Dora 19
Datta Gius., sac., maestro, Vesignano (Rivarolo Canavese) 609
Datta Giuseppe, avv., 8 v. Rosine.
Datta Lodovico, dott., 8 v. Rosine.
Datta Luigi, avv., consigl. Corte d'App, 84 c. S. Maurizio 529
Datta Sofia fu Pietro 4-5 v. Borgo Dora . . 49
D'Aulisio-Garigliola Vinc., 12 v. dei Fiori . . 525
D'Ausilio Gius., impieg., 98 c. Vitt. Eman. II 608-55
Da Venezia Franco, maestro musica, 10 via Pietro Micca 667
Daverio Adele, nastri in seta, 39 c. Vitt. Eman. II 220
Daverio Emilio, pizzic., 48 v. Garibaldi . . . 403
Davicini sorelle fu Gio. 47 v. Saluzzo . . 78
Davicini Attilio, , ing., 22 v. Sacchi . 37 77,78,592-97,724-63,801
Davicini Carlo, avv. 13-85 43 via Ormea . . . . . *pag.* 16,52-60
Davicini Giacomo, leg. libri, 33 v. Barbaroux . 68
Davico A., sortoria, 48 v. S. Donato 23
Davico Ang., parrucch., 27 v. Napione . . . 334
Davico Angiolina, telegr., 42 v. Cernaia. . . 706
Davico Carlo fu G. B. 35 v. Roma 45
Davico Cater., tintoria, 10 v. S. Tommaso . . . 220
Davico Filippo, medico, 42 v. Lagrange 573,696, 68
Davico G., parrucch., *bis* v. S. Donato . . . 34
Davico Lorenzina in Marengo 120 v. Cottolengo. 31
Davico Marta, agiata, 27 v. Principe Amedeo.
Davico Vincenzo 52 v. Canova . . 22,27,817
Davico Vittorio, vetraio, 15 v. S. Agostino . . 257
Davico di Quittengo cont. Elena, n. Thesauro di Meano, 33 c. Vitt. Em. II 435
Davico di Quittengo nob. Giovenale, 103 corso Vittorio Em. II 435
Davico di Quittengo nob. Maria, n. Cerruti, 103 c. Vittorio Em. II 435
Davico di Quittengo conte Silvio, 103 c. Vitt. Em. II 435
Davico-Frascaroli Serafina, maestra, 46 c. Casale 650
David Felice, fabbr. decorazioni, 28 v. Villa della Regina.
David Ant., sarto, 21 v. Roma 227
David Maria, pizzic., 19 v. Accad. Albertina . 403
David Vinc., telegr., 17 v. S. Massimo . . . 785
David Pasquale, fornaio, 43 v. dei Fiori. . . 444
David Raimondo (Ditta), fabbr. acque gassose, 16 v. Ponte Mosca 383
David-Jacassio Luigia, maestra-music., 29 via Gioberti. 704-05-06
David Viale, , rag. (Genova) 825
Davin Giuseppe (Front Canavese) 609
Davis F., , ing. 2-38 gas incand., 18 via Cavour e 33 v. Bogino 292,330,724
Daviso di Charvensod bar. Antonietta, nata Valfre di Bonzo, 57 v. Po 435
Daviso di Charvensod nob. Carlo, dott. ing., 52 via Ormea 435,602-36-50-77-724
Daviso di Charvensod bar. Ern., consigliere Corte d'Appello, 57 v. Po 435,529
Daviso di Charvensod nob. Emma, n. Carutti di Cantogno, 22 v. Montebello 435
Daviso di Charvensod nob. Eugenia, in Rosina, 5 c. Vinzaglio 435
Daviso di Charvensod nob. Ferdinanda, nata Giardino, 49 v. Mad. Cristina 435
Daviso di Charvensod nob. Filippo, 49 v. Madama Cristina 435
Daviso di Charvensod nob. Gaetano, avv.-proc., 8 v. del Carmine. 435,534,709-46-75
Daviso di Charvensod nob. Roberto, 22 via Montebello. 435,823
Daviso di Charvensod nob. Vittoria, in Stanzani, 27 v. Cernaia 435
Davit, cioccolata, 30 v. Sacchi 394
Davit I., neg. medaglie, 41 c. Dante 272
Davito-Gara Gius., avv. notaio (Rivara) . . . 720
Davy Annetta insegn., 25 v. Baretti 693
Daymonaz Sinforosa ved. Henry e figlia 17 v. Monti 57,61,94
Da Zara Giuseppe, (Padova) 807-22
Daziani sorelle fu Cam. 2 v. Corte d'App. 74
Daziani Lor. 17 v. Conte Verde. . 30,34,74,92
Daziani Rob. 2 v. Corte d'Appello . . 45,74-76
De Abate Gius., avv., pubbl., 9 piazza San Martino 690,752-62
Deaglio Renato, calce e cem. 2-97 5 corso Raffaello e 15-25 80 strad. di Lanzo . 286
Deagostini, impieg., 27 v. Nizza.

Deagostini Agost., proboviro, 5 v. Bellezia *pag.* 537
Deagostini C., paste alim., ang. v. Bava e Pescatori 409
Deagostini Giuseppa in Ferrero 37 via Carena 22,80
Deagostini Lor. e figli fabbr. bigliardi 16-50 5 v. Bellezia e *stabilim.* 21 via Beaumont 44,83,89 246-77
De Agostini Dione, impieg., 1 v. S. Donato . . . 523
De Agostini Luigi, impieg. ferr., 16 v. S. Secondo.
De Agostini Mario, avv.-proc., 9 v. Scuole 709-46
De Alessi Carlo, tipogr., 6 v. Carrozzai 623-90,836
De Alessandris Raim., paste alim. 6 v. Gazometro 409
De Alexandri Alberto, impieg., 4 v. Gio. Prati.
De Alexandris Edoardo, sacerd., 22 v. Gioberti 538-66
De Alexandris Luigi, teol., 22 v. Gioberti . . 540 542-78,663
De Allegri Gio., sorbetteria, 4 v. Berthollet. . 383
De Allegri Secondino, latteria, 57 v. Garibaldi 394
Deambrogio Leandro, usciere, 1 c. Valdocco . 537
Deambrogio sor., sarte e bustaie, 1 c. Valdocco 223-26
De Amicis Edmondo, , letterato, 10 via Pietro Micca 762
De Amicis Enrichetta, levatrice, 30 v. Lagrange 750
De Amicis Ettore, , agiato, 8 v. Boucheron.
Deamicis Mario, medico Policlinico, 8 via Boucheron 553,738
De-Amicis Ugo, scrittore, 10 v. Pietro Micca . 762
Deandrea Gio., commest., 87 borgo Monte Rosa. 418
Deandreis Fr., avv.-proc., 44 v. Quattro Marzo 709-16
De Angeli Ern., , senatore (Roma) 605
Deangelis Achille, parrucch., 32 c. Vitt. Em. II 344
Deangelis Attilio, parrucch., 2 v Barbaroux . 341
De Angelis Giuseppe, maggiore, 4 v. Groppello.
De Antoni A. 12-07 fabbr. bolloni, 5 p. Bodoni 349
De-Antoni Carlo, , capit., 8*bis* v. Fabro 524
De Antoni Felice, , agiato, 9 p. Carlo Eman. II.
De Antonio Ant., pasticc., panett., 7 v. Barbaroux 393
De Antonio Felice, avv., 16 v. Amedeo Avogadro 534,601,709
Deantonis Aless., ombrell panieraio, 33 v. San Quintino 244
De-Antonis Ant. liquor., 17 v. Lagrange 384
De Arcayne Vinc., avv., 8 v. S. Agostino . . 709
De Asarta conte Vittorio, deput. (Roma) . . . 437
Deaspro Ang., neg. legna e carb., 28 v. Artisti . 284
Deasti C., fotogr., 35 v. Garibaldi 265
Deasti Caterina, tintoria, 34 v. Garibaldi . . 239
De Barbieri sorelle 49 v. Andrea Doria 9,43,26
Debattista C., stiratr., 43 v. S. Donato . . . 238
Debattistis Albino, fabbr. portamon., 8 v. Rosine 305
De Bauer R. (Bruxelles) 846
De Bellegarde Cesare, e , fen. colonn. a riposo, 76 c. Vittorio Eman. II . . . 446
De Bellegarde O., 8-90 rappr., 10 via Arsenale 346-55
De Bellegarde nob. Roberto, Federico, Costant. e Bice, 76 c. Vitt. Emanuele II . . . 446
De Bellegarde-Calandra Dina, 24 v. Assietta.
Debenedetti, cordami, 14 v. Mercanti 213
Debenedetti famiglia, 17 v. Venti Settembre.
Debenedetti sorelle, sarte, 44 v. Mazzini . . . 223
Debenedetti frat. di Gius. 23 v. Superga 94
Debenedetti Abramo, ag. cambio, 2 v. Saluzzo.
Debenedetti Aless. 2-31 industr., 20 v. Bertola.
Debenedetti Aless., dott., 2 v. dei Mille.
Debenedetti Aless., avv., 23 v. Garibaldi . . . 709
Debenedetti Bianco, cambista, 22 v. S. Teresa 218
Debenedetti C., notaio, 48 v. Venti Sett.
Debenedetti Camillo, rappres. 8-19 1 v. Arcivescovado 352
Debenedetti Camillo fu Aless., avv. 6 via Andrea Doria 9,22,53,78,80
Debenedetti Cater., tessitr. in seta, 28 v Maria Vittoria . . . . . *ag.* 219
Debenedetti Cesare, avv., 24 v. Saluzzo.
Debenedetti Consolina, maestra, 55 v. S. Quintino 689
Debenedetti E., abiti fatti, 1 v. Milano . . . 229
Debenedetti Edoardo (eredi) 6 via Andrea Doria 48
De Benedetti Emilio, ing., 10 v. Arsenale e 3 v. Massena 638,846-26
Debenedetti Enr. fu Aless. 26 v. dei Fiori 18, 34, 37, 78
Debenedetti Enrico, 17 v. Bellezia 766
Debenedetti Ernesto, dott., 46 v. Sacchi.
Debenedetti Ernesto, agiato, 29 v. Lagrange.
Debenedetti Ernesto, avv., 2 v. dei Mille.
Debenedetti Giacomo, 24 v. Montebello . . . 598
Debenedetti Giulio, bibliotec., 3 v. Cibrario . 639
Debenedetti Giulio, , 44 via Circonvallazione 404
Debenedetti Graziadio, agiato, 3 c. Duca Genova.
Debenedetti Isidoro, , gen. a rip., 41 v. Arsenale.
Debenedetti Lazzaro, ing., 24 v. Legnano . . . 724
Debenedetti Lazzaro Cesare, not. (Poirino). . 720
Debenedetti Leone, , avv., capo-ufficio municip., 3 via Cibrario 84
Debenedetti Michele, succ. Pereno 11-23 cordami, 28 v. S. Tommaso 243
Debenedetti Riccardo, dott., 4 v. Princ. Tomm. 727
Debenedetti S., geom., 44 c. Vitt. Eman. II . . 725
Debenedetti Salvatore, ing., 29 c. Oporto . . 721
Debenedetti Vitt., avv.-proc., 1 p. Lagrange 709-16-60
Debenedetti Vittorio, agiato, 24 c. Siccardi.
Debenedetti Vitt. 3-58 rappres., 2 v. Goito . 353
De-Benedetti Vita, merc.-sarto, 17 v. Nizza . . 228
Debenedetti Tedeschi e C., studio ingegneria 29 c. Oporto 347-80
Debenedetti e Treves, dott. in chimica, 4 via Principe Tommaso 354-92
Debenedetti-Zumaglini Maria, modista, 8 via Assarotti 225
De Benedictis Luigi, ten. artigl., 3 v. Zecca 655-56
Debernardi coniugi e figli 62 v. Montevecchio 57
Debernardi frat. capi-ma tri costrutt., 10 v. Colli 288
Debernardi frat., fabbr. sapone 7-49 76 via Venti Settem. 3-56 Lingotto e 15-79 2 v. Cuneo 292-97-98,423
Debernardi Anna, maestra, 37 strada di Francia. 668
Debernardi Ant. fu Tomm. 37 v. Ivrea 45,86
Debernardi Carlo, capo-mastro, 37 v. Principe Tommaso 288
Debernardi Cassiano, , magg. 21 v. Montebello 767
De Bernardi Cesare, , 44 c. Oporto 549
Debernardi Elisa, maestra, 37 str. di Francia 669-80
De Bernardi Etelredo, incis. metalli 16 p. Carlo Felice 248-72
Debernardi Eugenio, 18 v. Bellezia.
Debernardi Eug., impres., 55 v. S. Quintino 79,288
Debernardi Franc., , proc., 1 v. Consolata 570,746
Debernardi Francesco capo-mastro, 37 strada di Francia . . . 38,47,64,71,289
Debernardi Gelir., maestra, 2 v. Silvio Pellico . 673
Debernardi Gius., avv.-proc., 7 v. Quattro Marzo 746
Debernardi Gius., avv., 6 p Solferino 709
Debernardi Lod. avv.-proc., 4 v. della Consolata *abit.* 4 c. Siccardi 709-46
Debernardi Luigi, avv.-proc., 4 v. Consolata . 716
Debernardi Luigi, , ispett. scol. (Lingotto) . 580
Debernardi Maria, levatr., 4 v. Moncalieri . . 750
Debernardi M., falegn., 7 v. Galliari. 284
Debernardi Michele fu Franc., , capo-mastro, 65 via Assietta. . . 44,74,77,100,289

Debernardi Pietro, conducente, albergo Dogana Nuova . . . . . *pag.* 370
Debernardi Pietro, (Lingotto) 825
Debernardi Rosa in Debernardi Carlo 37 v. Principe Tommaso 70
De Bernardi e Perla, rappres., 44 c. Oporto. 296,354
De Bernardi-Ara Corinna, 44 c. Oporto . . . 549
Debernardonis Dom., neg. cavalli, 49 v. della Rocca 360,706
De-Bernocchi fratelli 11-39 droghieri, 13 via Garibaldi e 1 v. Monferrato 295-99
De-Bernocchi Cesare, 44 p. Gran Madre di Dio 589
De-Bernocchi Giacomo ing., fabbr. sapone. 45 v. della Zecca 5-78 Vanchiglia 24,40 55,96 297,724
De-Bernocchi Giacomo e figlio 4-21 colonali, 40 v. Roma 295
De Bernocchi Gius. (eredi) 64 c. Vitt. Em. II . 83
De Bernocchi Pietro, , 55 v. S. Massimo . 83 593-95
De-Bernocchi Restituto medico, 2 corso Casale 24,40 55,96,738
Debernocchi Vinc., agiato, 36 v. Carlo Alberto.
Debiaggi Casimiro fu G. B. scult. in marmo, 30 v. Burdin 21,734-63
De-Bono Ballone Ignazio, 4 v. delle Scuole . . 663
De Botazzi Gius., prof., 20 v. Asti . . 637,702-62
De Bottini di Villanova Onorina, 48 v. Ospedale.
De Brascorens (*vedi* Brascorens de).
De-Camilli Nino 3-46 rappr., gall. Naz. . . 406
De Cardenas di Valeggio nob. Carolina, in Crova di Vaglio, 24 v. Villa Regina . 450-55
De Cardenas di Valeggio conte Franc. 33 v. dei Mille. 43,450,644
De Cardenas di Valeggio conte Lorenzo Emer., 33 v. dei Mille. 450
De Cardenas di Valeggio bar. Marianna, vedova Guidobono Cavalchini Garofoli, 47 via della Rocca. 450
De Cardenas di Valeggio cont. Vincenza n. Garelli della Morea, 33 v. dei Mille . . . 450,579-91
De Carli (*vedi* Porta).
De Carli Pietro, accord. pianof., 44 v. Collino 277
De Carli Rosa, drapp.-lan., 8 p. Eman Filib. . 234
Decarlini G. e figli, meccan., 4 v. Goffredo Mameli 334
Decarlini Giacomo, Madd. ed Angela fu Gius. 7 v. S. Simone 83
Decarlini Gius. Michelang. ed Ernesta fu Gio. 7 v. S. Simone 28,39,83
De Carlo Achille, coltellinaio, rimpetto al 18 p. Castello 333
Decaroli madre e figlia 9 v. Aporti . . 40
Decarolis sorelle fu Lorenzo 6 c. Casale . 24,55
De-Casamichela G., dott., prof., 26 v. Lamarmora 683
Decavero frat. e sor. fu Enrico 34 v. Rocca 75
Deccio, fabbr. ombrelli, 15 v. della Zecca . . 245
Dechamps Eugenio, , maggiore a riposo, 56 v. S. Secondo.
De Cesari Francesco, titol. ufficio postale, 4 via Barbaroux.
De Chanaz march. Maria Luisa, 9 v Saluzzo . 621
De-Chaurand de S. Eustache conte Renato, 51 v. Maria Vittoria 818-26
De Chiesa Angelo, rappr., 13 v. Saluzzo . 242-50-98
De Chiesa Carlo Eman., profum., 31 v. Carlo Alberto. 298
De Chiesa Gius., rappr., 27 c. Valentino. 298, 353
De Chievres Maria ved Costa 12 v. Ospedale 62
Decimo Ottorino, deleg. P. S. 502
Decimo Vitt., capit., 39 c. S. Maurizio 527
Decio Augusto, , magg. a rip., 33 v. Nizza.
Decker Carlo, 4 v. Ponza.
Decker Gust., ing., 40 c. Re Umberto . . *pag.* 398
De-Coll A., rappr., *4bis* v. Ospedale. 706
De Coll Alfredo, perito, 4 *bis* v. Ospedale 426, 727
De Coll G., perito comm., rimp. al 2 v. Accademia delle Scienze 729
Decolle padre Bernardino Maria, rettore Chiesa S. Bernardino da Siena (Borg. S. Paolo) 420
De Coriolis cont. Maria ved. Gazelli Brucco di Ceresole e Palermo 16 v. S. Francesco da Paola 45, 53, 80
De Coster E., conf. 11-84 30 v. Cottolengo . . 392
De Courson de la Villeneuve Maria e Rialan Felicita 26 c. Re Umberto. . 34, 2
Decq E. e C. 9-34 6 v. Fabro.
De Cristoforis Carolina, maestra, 28 v. S. Pomenico 678
De Cristoforis Cesare, impieg., 28 v. S. Domenico.
De Cristoforis Margherita, maestra, 28 v. San Domenico. 680
De Cruz Annetta, merciaia, 12 *bis* v. S. Franc. da Paola. 242
Decugis Lorenzo, , ing., 1 c. Vitt. Eman. II oltre Po 652,721,845
Dedojart Matteo, magl. e fel., 3 p. Mad. Cristina 235
De Dominici A., sartoria, 45 v. Lagrange . . 227
De Dominicis Ernesto, rappresentante, 23 via dei Mille 257,347-20-49-84,406
Dedonatis Ant., ombrell., 42 v. S. Tommaso . . 245
Dedonatis Bartol., latton, 7 p. Vitt. Eman. I . . 325
Dedonatis Desiderio, 1 v. Montevecchio . . . 365
Dedonatis Gio. (Ditta), 17-05 ombr. e fabbrica cappelli paglia, 32 c. Dante . 245-50
Dedonatis G. B., ombrellaio, 46 v. Cernaia . . 245
Defabiani Andrea, geom., aiut. ing., 9 p. Castello 505
Defabianis G., capo-mastro e fumista, 40 p. Vittorio Emanuele I e v. Maria Vittoria rimp. *Politeama Gerbino* 289-90
Defassi Eugenia ved. Maletti e figlia Maria 3 v. Pastrengo 61
Defassi Eugenio, orolog., 24 v. Roma 248
Defassi Gio., sac., prof., 127 c. Vitt. Em. II. 538-42
De Faucigny conte Renato, 2 v. Passalacqua
De Fernex madre e figli fu Carlo 28 via Galliari Bernardino 39, 52, 60
De Fernex Alberto, , ing., 29 via della Rocca. 574-85,772-73,819
De Fernex Antonia, 3-33, 28 v. Galliari 598, 697
De Fernex Jean et C. 9-14 banch., 15 via Alfieri. 36,37,65,247
De Fernex Giorgio, 43 c. Valentino 824
De Fernex Oscar, 49 v. Amedeo Avogadro . . 777
De Fernex Roberto, 29 v. della Rocca. . . . 825
De Fernex-Savoiroux Felicita, 29 v. Rocca 448,603
De-Ferrari march. Gerolamo, 8 p. Cavour . . 444
De Ferrari Felice, impieg., 26 p. Castello. . . 517
De-Ferrari Paolo, , ing, 2 v. del Carmine . 542
Deferre Vitt. cald., 10 v. della Fucina 63,340
De Fey Edoardo, prof., 32 v. Lagrange . . . 660
Defilippi Andrea, *4bis* v. Ospedale 613
Defilippi Anna, salsam., 4 v. dei Fiori . . . 403
Defilippi Ant., vettur., 45 c. S. Maurizio . . . 362
Defilippi Antonio, panett., 14 v. Rocciamelone (Campidoglio). 422
Defilippi Camillo, agiato, 47 v. S. Teresa.
De-Filippi Casimiro, censore, 1 v. Scuole. . . 663
Defilippi Clotilde, telegr., 25 v. Saluzzo. . . . 786
Defilippi Dionisio, calz., 37 v. della Rocca . . 307
De Filippi Gio., panieraio e neg. mobili, 10 via S. Secondo 244-45-56-76,303
De-Filippi Gio., 34 via dei Fiori 836
De-Filippi Giuseppe, , avv., 46 via Cernaia 27,81,740-76

Defilippi Giuseppe, (Isola del Liri Sup.) *pag.* 818
Defilippi Giuseppina, fabbr. camicie, 11 v. Lagrange 234-36-37
Defilippi Innoc., tratt., 93 barr. Casale. . . . 423
Defilippi Pietro, parrucch., 4 v. Corte d'App. 341
Defilippi Pietro, 4 v. S. Donato.
Defilippi Stefanino, art. di canto, 45 v. Mazzini.
Defilippis Enrich., profum., 30 v. Barolo. . . 298
Defilippis Raffaele, impieg., 64 v. Gioberti . . 514
Defilippis Sigism., parrucch., 71 c. S. Maurizio . 344
De-Francisco E., tessuti, 38 via Arsenale 221-33-43
Degani, impieg. ferrov., 42 v. Berthollet.
De Gaspari Ant., orolog., 44 v. Vanchiglia. . 248
De Gaspari Gaet., , e consorte 84 corso Vitt. Eman. II 56, 89
De Gaspari Gio. , 16-21 fabbr. mobili. 3 via Giannone e 27 via Principi d'Acaja 71,92,95,281
De Gaspari Giov., , 4-08 industriale, 62 v. Tiziano 92,245, 329
De Gaspari Giuseppina 11-67 confezioni per signora, 44 p. Castello. 223-31
Degaspari Olimpia, maestra, 44 c. Dante . . . 672
De-Gasparis Andrea, fabbro-ferr., 4 v. Quattro Marzo 338
De-Gaudenzi Lodov., dott., farm., 1 via Reggio 746
De-Gaudenzi Gasp., fabbr. cera 17 60 Mad. di Campagna, 17-75 *Ufficio* 4 via Arcivescovado 297
Degaudenzi Rocco, ing. ferr., 45 v. Princ. Tomm. 794
De Generi, maggiore, 45 v. Superga.
De Gennaro Roberto, ten. artigl., 3 v. Zecca 655-56
De Genova di Pettinengo *Vedi* Genova (De) di Pettinengo.
De Gerbaix de Sonnaz. *Vedi* Gerbaix de Sonnaz.
Degiacomi G. B., 452 c. Reg. Margh. . . . 534
De Gilles Ernesto, impieg. daz. (Barr. Milano). 490
Degioanni Pietro, fornaio, 52 barr. Milano . 414-22
Degioannini Giovanni, , consigl. Corte Cassaz., 14 v. Cernaia 528
De Giorgi, birreria (Mad di Campagna) . . . 447
De Giorgio Matteo, macell., 55 v. S. Donato. . 414
Degiorgis A., dirett. scol., 14 c. Vinzaglio. . 580,669
Degiorgis Giorgio, , geom., p. S. Giovanni, palazzo Geneveese 432
Degiorgis Gio., vernic., 23 v. Pri c. Amedeo. . 253
Degiorgis Nicola (Ditta), liquor., 52 c. Vittorio Eman II 381
Degiorgis V. E., rappr., 46 c. Vitt. Eman. II . 352
De Giovanni Enrico, rappres., 48 v. Mercanti . 328
De Giovanni M. G., tratt., 46 v. Sacchi . . . 377
De Giovanni Maria Teresa, levatr., 23 v. Roma 750
Degiovanni Vitt. fu Gio. 48 v. Monferrato. . 55
Degiovannini Bonaventura, 22 v. Bidone.
De Giuli Ces. maestro, 34 v. Lagrange . 46,675
De-Giuli Clotilde maestra, 34 v. Lagrange 46,674
De-Giuli Enr., , consigl. Cassaz., avv., 30 via Napione 515-28-60
De Giuli Gius. fu Gio. 40 v. Roma 44,58,68,90,586
De Giuliano Ippolito, sarto, 45 v. Mad Cristina 227
Deglisposti Anna, mercerie, 48 v. Monferrato . 242
Degola Gio. Batt., , impieg., 27 v. Lamarmora 792
De Gregorio Anna e Fede di march. Leopoldo 9 v S Francesco da Paola. . . . 80
De Gringia Luigi, avv, segr.-Pref., 28 v. Orto Botanico 502-08-09
De Gubernatis (*vedi* Ferrero).
Degubernatis Giuseppina, ved., pellett. e valigierie, 3 v. Botero. 305
De Gubernatis A., agente imp., 7 c. Vinzaglio. . 516
De Guidi Adele, ispettrice (R Parco) 594
De Guidi Costantino, 14-70 carboni, angolo c. Principe Oddone e v. Gio. Somis.
De-Guidi e C., rappr. 3-23 8 v. S. Anselmo *pag.* 350
De Hoan W., agente Casa Ruston Proctor e C., 4 v. Foscolo 327
Dei Piero, impieg., 48 v. Bidone. 792
Deideri Luigi, vinaio, 55 v. Ponte Mosca . . 387
Deime Desiderato, oggetti in filo di ferro, 3 c. Reg. Margherita. 324
Dejame Desid., bazar. 4 v. Cappel Verde . 245-70
Dejna Giuseppe, decor., 4 v. Maria Vittoria. . 254
Dejordanis nob. Gio., avv. (Ivrea) 541, 637
Deker, Malan e Turin-Boer (eredi) 2-4 via Cottolengo 31,46
Delacqua Angelo, 131 c. Regina Margherita. . 608
De la Forest conte Ippolito, , 44 c. Vitt. Em. II 790
De Lapierre Daniele fu Gius. 3 v. Cagliari 21, 73
De La Pierre Francesco, medico, 33 v. Madama Cristina 738
Delapierre Roberto, fonderia, 6 v. Reggio . . 349
De la Roche (*vedi* Mazè).
De la Tour Cordon march. Maria Luigia nata Desmanet de Biesme 76 via Nizza. 59
Delaude-Anna, ved. Corletti, panett., 40 v. Ponte Mosca 441
Delaude Giovanni, farm., 76 c. Vitt. Eman. II, *abit.* 43 v. Carlo Alberto 746
De Laugier nob. A. 4 v. Conte Verde . . 30,62
De Laugier bar. Enr. console, 45 via della Zecca 76,401,444
De Laugier nob. Teresa e Giuseppe, 15 v. Zecca.
De Lauso Cesarina, maestra, 5 v. Antica di Grugliasco 665-80
De Lauso Michele, , capo-tecnico, 5 via Antica di Grugliasco 522
De Lauso Pietro, tenente Genio, 5 v. Antica di Grugliasco.
De-Lay Silvio, impieg., 69 v Mad. Cristina . 542
De Lazzari M., scuola di taglio, 24 c. S. Maurizio 223,696
Del Balzo Girolamo, sotto segret. di Stato (Roma) 437
Delbecchi, farm., ang. v. Rosine e Maria Vitt. 746
Delbecchi Ett., mediatore sete, 50 v. Sacchi; *abit.* 9 v. Mad. Cristina 247
Delbecchi e C. 16-63 rappresentanti, 50 via Sacchi 324-27-49-83
Del Bianco Oreste, impieg., 54 c. Siccardi . 794
Del Bondio Libero, impieg., consigl. comun., 27 via Maria Vittoria . . 479,503-36,618-66
Delbono Giacomo, calzol., 25 v. S. Quintino . 307
Delbosco Alb., macell., 43 v. Basilica 414
Delbosco Giovanni (Pidonetto) 649
Delbosco Gius., bottaio, 35 *bis* v. Nizza . . . 280
Delbosco Modesto, calzol., 4 v. Mad. Cristina. 307
Delbosco Modesto, mag. alim., 8 v. S. Anselmo 398
Delbosco Tomm., sarto, 44 v. Po 227
Del Buono, mag. alim., 37 v. Borgo Dora. . 398,407
Del Caldo e C., latton., 41 v. S. Massimo. . 325
Del Carretto (*vedi* Scarampi).
Del Carretto di Balestrino march. Domenico (Genova) 814
Del Carretto di Balestrino cont. Luigia in Icheri di S. Secondo Luigi (Genova). . . 68
Del Carretto di Moncrivello e Gorzegno march. Carlo 34 v. Bogino. . . . 44, 431-50
Del Carretto di Torre Bormida nob. Carlo e Maria, 42 v. Princ. Amedeo 450
Del Carretto di Torre Bormida nob. Ernesto Carlo, 44 p. Vitt. Emanuele I. 430
Del Carretto di Torre Bormida march. Ernesto, 42 v. Princ. Amedeo 450,562-64-65-88-94-97,603
Del Carretto di Torre Bormida march. Giuseppina, 42 v. Principe Amedeo . . 450,594
Del Carretto di Torre Bormida march. Lorenzo, 14 p. Vitt. Eman I 450,565

Del Castillo contessa Antonia, 21 v. Po.
Del Cornò Franc., avv., 4 v. Ormea . . . *pag.* 544
Del Corno Modesto, impieg., 27 v. Maria Vittor. 544
Del Corno Ottavio, ☎, avv, 68 v. Bertola . . .710
Deleide Emilio, prof. di violino e suggeritore, 4 p. Mad. Cristina 606,704
De-Lellis Edoardo, parrucch., 3 v. S. Secondo . 341
De Leonardi, ombrell., 9 p. Statuto 244
Delfina ved. Guglielmino, vinaia, 7 v Bellezia. .387
Delfino Carlo, mag. alim., 2 v. Thesauro. . .398
Delfino C., stiratrice, 9 v. Beccaria 238
Delfino Carlo, pastice., 44 v. Nizza 393
Delfino Edoardo, impieg. munic., 27 v. Po. .489
Delfino Eugenio, medico-assist., 27 via Maria Vittoria 648,738
Delfino Giovanni, 7 v. Villa della Regina
Delfino Vittorio, impiegato, 26 v. Gazometro.
Delfino Vittorio, commiss. banca, 10 via Arcivescovado 218
Delforno, panett., 58 v. Gioberti 441
Delforno Annib., articoli da viaggio, 4 via Boucheron 305
Delfino Luigi, prof., 7 c. Vinzaglio 660
Del Grosso A., falegn., 7 v. Orto Botanico . . 284
Del Grosso Alfredo, dott., 41 v. Vittorio Amedeo.
Delgrosso Edoardo, calce e cem., 8 v. Cervino 286,447
Del Grosso Gio., falegn., 2 v. Baretti 284
Delgrosso Luigi 3-38 tipografo e cartolaio, 30 via Roma 263-70
D'Elia Alfredo, pittore, 10 v. Artisti. 734
D'Elia L., decorat., 443 v. Nizza 254
D'Elisi Alfonso, impieg., 6 v. Bogino 654
Dellabona Carmelo, impieg. R. Economato, 3 p. Maria Teresa 542
Dellabona Luigi, pension., 42 v. Rosine.
Della Casa, neg. frutta, rimp. 2 v. Gioberti . 467
Della Casa Domenico, liquor., ang. v. Lagrange e Andrea Doria 381,647
Della Casa Ferd., pizzic., 40 v. S. Massimo . 403
Della Casa Giacomo, pizzic., 9 v. S. Secondo . 403
Dellacasa Pietro, impieg., 39 c. S. Maurizio . 544
Della Casa Severino, sarto, 14 p. Castello . . 227
Della Casa Ugo, ing., 23 v. Arsenale . . . 847
Della Casa Ugo, ☎, magg., 35 v. Mad. Cristina.
Della Cella Ett., impieg., 38 v. Mazzini . . . 484
Dellachà A. e nipote (Ditta di Dellachà Ambr. e Gratarola Augusto), deposito fiammiferi, 4 v. Basilica e 52 c. Vercelli . 294-97
Dellachà Ambr., ✻ 49 24 v. Legnano e 3-69 Moncalieri 46,47,294
Dellachà Camillo, 42 c. Vinzaglio 599
Dellachà Lorenzina, 24 v. Legnano 685
Della Chiesa cont. Lidia nata Gazelli, 40 v. Accademia Albertina.
Della Chiesa di Benevello marchesa Cecilia in Solaro del Borgo 3 p. Bodoni 23,33,69
Della Chiesa di Cervignasco nob. Albertina in Galli della Mantica, 41 v. Rocca . . 432
Della Chiesa di Cervignasco conte Angelo ☎ ✻ cons. com., 23 v. della Rocca . 432-79 550-72,653,767,829
Della Chiesa di Cervignasco nob. Anna nata Petrino, 6 v. Lungo Po 432
Della Chiesa di Cervignasco nob. Beatrice in Buglioni di Monale, 23 v. della Rocca . 432
Della Chiesa di Cervignasco conte Carlo, 40 via Accademia Albertina 432
Della Chiesa di Cervignasco cont. Clotilde, n. Claretta, 40 v. Accad. Albertina . . .432
Della Chiesa di Cervignasco nob. Eulalia in Falletti di Rodello, 36 v. dei Mille . . .432
Della Chiesa di Cervignasco nob. Felicita in Curlo, 2 v. Belvedere 432
Della Chiesa di Cervignasco nob. Ida nata Gazzadi, 3 v. Bava. . . . . *pag.* 432
Della Chiesa di Cervignasco cont. Lidia, n. Gazelli di Rossana, 40 via Accademia Albertina 432, 563
Della Chiesa di Cervignasco nob. Maria n. Davico di Quittengo, 6 v. Volturno . . . 432
Della Chiesa di Cervignasco nob. Maria Angelica, 3 v. Bava 432
Della Chiesa di Cervignasco conte Paolo, capitano cavall. Caserta, 6 v. Lungo Po 432
Della Chiesa di Cervignasco cont. Teresa, n. Carlevaris di S. Damiano, 23 v. della Rocca 432
Della Chiesa di Cinzano cont. Adele in Riccardi, 7 v. Finanze 432
Della Chiesa di Cinzano march. Ernestina nata Weil Weiss 8 p. Vitt. Eman. I 99-434,694
Della Chiesa di Cinzano cont. Polissena in Galleani d'Agliano 5 p. Palazzo di Città . 76,432
Della Chiesa d'Isasca Remigio, giudice, 6 p. Giulio 530-34
Della Chiesa d'Isasca cont. Silvia, 33 v. Assietta 432
Della Chiesa di Torre di Utelle nipoti 7 c. Siccardi. 88,432
Della Chiesa di Torre d'Utelle nob. Adele in Custoza, 25 v. della Rocca 432
Della Chiesa di Torre di Utelle cont. Amalia, nata Gozzani di Perletto e Treville 25 v. Rocca 432
Della Chiesa di Torre di Utelle nob. Bianca, n. De Morri di Castelmagno 8 v. Rosine 432
Della Chiesa di Torre di Utelle conte Enrico 7 c. Siccardi. 88,432
Dellacqua Franc., macell., 9 str. S. Bernardino (barr. S. Paolo). 421
Dell'Acqua Luigi, segret. (S. Bernardino) . . 834
Dellacqua Pietro fu Gius. 49 v. S. Chiara . 83
Dell'Acqua Faconti Adele, ispettr., 42 v. Vanchiglia. 686
Della Croce di Doiola nob. Emma e Vibalbo, 2 p. Maria Teresa 434
Della Croce di Doiola cont. Elisabetta n. Scarampi del Carretto, 2 p. Maria Teresa . 434
Della Croce di Doiola conte Galeazzo, console (Beyrut) 434
Della Croce Luigi, 29 c. Vinzaglio.
Della Ferrera Gius., ☎ (Isolabella) 829
Della Ferrera L., caffe, 55 v. S. Massimo . . .379
Dellaferrera e Bianco, velocip., 29 c. Vittorio Emanuele II 334
Della Fiora Luigi, spec. *foulard*, 12 p. Em. Filiberto 235
Della Gatta Gius., maestro mus., 20 v. Alfieri 703-04
Dellala Federico, segretario, 37 v. Accad. Albertina 658
Della-Longa frat. e sor. fu Ferdinando 35 v. Borgo Dora. 49
Della Marmora cont. Enrichetta fu Tommaso 30 v. Ospedale. 62, 75
Della Motta (*vedi* Didier).
Dellanoce Gius. impr., 22-24 v. Lamarmora 46,64, 289
Della Piana M., drogh., 12 v. S. Teresa . . . 299
Dellapiana Vinc., avv., impieg., 8 v. Baretti . .485
Della Porta (*vedi* Porta).
Della Porta fr. fu Carlo 21-23 c. S. Maurizio 81
Della Porta Alessio, ☎, avv., 6 piazza Savoia 81,579-84,674,740
Della Porta Guglielmo, avv., prof., 6 p. Savoia 621 663-85
Della Porta-Astesano Clotilde, 6 p. Savoia . . 674
Della Porta De Carli nob. Gaud., 44 v. Cernaia 469
Della Porta De Carli nob. Margherita n. Poma, 44 v. Cernaia 469
Della Riva (*vedi* Gondolo).
Della Rocca (*vedi* Morozzo).

Della Rocca, conduc., alb. Castelvecchio. *pag.* 365
Della-Rocca Andrea, ☎, cappellaio, 25 p. Castello. 225-51-60,574,689,828-32
Della Rocca Bern., cappellaio, ang. v. Fabro e Cittadella e 22 v. Cernaia 254
Della Rocca C. A., olii minerali per macchine, 4 v. Valperga Caluso. 407
Della Rocca Vitt., ☎, impieg. ferr., 40 c. Re Umberto.
Della Rocca di Castiglione contessa Irene, 22 c. Vittorio Eman. II. 694
Dellarolle Eusebio, avv.-proc., 15 v. Stampatori 746
Della Rovere Clotilde in Ricci (Venezia) 18, 26
Della Rovere di Montiglio conte Edoardo, colonn. cavalleria, 11 v. Goito 473
Della Rovere di Montiglio march. Gius., ☎, tenente generale 3 v. Papacino 63,473,768
Della Rovere di Montiglio march. Margherita n. Bon, 3 via Papacino. 473
Della Rovere di Montiglio march. Saulo, dott., impieg., 30 v. Cavour . . . 473,543
Della Sala-Spada Cesare, prof. Istituto tecn., 408 c. Vitt. Emanuele II e 40 v. Roma 652-57
Della-Sala-Spada Cesarina, maestra Istit. Duch. Isabella (barr. Francia) 696
Della-Sala-Spada Maria, maestra Istit. Duch. Isabella (barriera di Francia) 696
Della Santa-Della Valle Amalia, maestra, 43 c. Valentino. 673
Dellasete Giuseppina, panett., 43 c. Prince. Oddone 444
Dellasette A., bottaio, 4 v. Cappel Verde . . .280
Della Torre (*vedi* Costa).
Della-Torre Bern., ombrell., 11 p. S. Carlo . .245
Della Torre Carlo, corriere, 5 v. Mazzini . 358-59
Della Torre Piero, medico, 4 v. Barbaroux . 554,735-38
Della Torre dei conti di Lavagna dott. Pietro, 4 v. Barbaronx 365
Della Valentina Guido, impieg., 46 v. Pallamaglio.
Dellavalle Aless., trastulli, 5 v. Ospedale. . . 270
Dellavalle Cand. (Ditta), fabbr. carta, 2 via dei Quartieri 267
Della Valle C. M., rappres., 104 c. Vitt. Em. II 353-84
Della Valle E., drogh., 37 v. S. Secondo. . .299
Dellavalle Giulio, prof. di violino, 30 v. Lagrange 704
Della Valle Gius., fabbro-ferr., ang. v. Gazometro e Magenta e 30 v. Massena . . .338
Della Valle Gius., 104 c. Vitt. Em. II. 809
Della Valle Gugl., rappres., 46 v. S. Secondo. 253,772
Dellavalle Maria, agiata, 22 v. Princ. Tommaso.
Della Valle dott. Mario, 31 c. Raffaello 649
Dellavalle Matteo, drogh., 4 v. Piazzi 299
Dellavalle P., drogh., 40 v. Buniva 299
Dellavalle Silvestro e Lucia fu Chiaffredo 48 v. Monferrato. 55
Dellavalle Vinc. e fratelli fu Felice 46 via Baretti 43
Dellavalle Teresa, agiata, 7 v. Allioni.
Dellazoppa coniugi 8 p. Cavour . 26, 66, 98
Della Zoppa Felix, vice-console, 8 p. Cavour . 444
Dellazoppa Franc. 92 c. Vitt. Emanuele II 27
Dellazoppa Gio., ☎, 12 v. Viotti. 98
Dellazoppa Maria in De Ferrari 6 v. Monte di Pietà 56,66
Delleani Agost., ☎ ing., 28 c. Oporto . 46,66
Delleani Gasp., ☎, seterie, 23 p. Castello; *abit.* 7 v. Finanze. 249, 796,832
Delleani Gian Luigi, 28 c. Oporto 773
Delleani Lorenzo, decor., 220 Mad. Pilone 234,449
Delleani Lor., ✻, pittore, 7 p. Vitt. Eman. I; *abit.* 4 v Alfieri. 636,734-63
Dellepiane Gustavo, industr. (Genova). . . . 817
Dellera Caterina, fabbr. zoccoli, 19 v. Gio. Somis 340
Dellera Mich. (Ditta) 9-57 scult. e fabbr. mob., 24 v. Giulio 273-75, 645-90
Dell'Erba Caterina, maestra, 46 c. Oporto *pag.* 669
Dell'Occhio Maria ved. Grosso e figli 59 c. Firenze 37, 67
Dell'Orto Angelina ved. Toniacca, 15 v. S. Chiara 604
Dell'Orto T., pellicc., 44 v. Palazzo di Città. 304
Dell'Osta Luigi, fonderia, 7 v. Tarino . . 349-31
Del Lupo Michele, prof., 24 v. Amedeo Avog. 657-62
Delmarchi Faust., maestro mus., 52 v. Mazzini 667
Delmarchi-Merletti L., maestra, 52 v. Mazzini. .675
Del Lungo Prinetto, maestro, 50 v. Mazzini . .666
Del Mare Salvatore, telegr., 7 v. Tarino . . .785
Delmastro coniugi, mercerie, 44 v. S. Massimo 242
Delmastro frat. e sor. fu Lor. 5 v. Campana 22, 78
Delmastro frat. di Franc. 421 v. Mad. Cristina 49
Delmastro Aless., drogh., 42 v. S. Donato . .299
Delmastro Ant., mag. alim., 6 v. Quartieri 398, 403
Delmastro B. 5-25 spediz., 47 via Carlo Alberto. 357
Del Mastro Bart., vini, liq., 30 c. S. Maurizio . 387
Delmastro Benedetto, 47 v. Carlo Alberto . .822
Delmastro Bernardo, avv., 50 c. Re Umberto . 710
Delmastro C., neg. formaggi, olio, ecc., 434 c. Reg. Margherita 405-06
Delmastro C. fu Gio. 2-51 camb., 7 piazza Carlo Felice, *abit.* 4 v Nizza. 218
Delmastro C., passamant., 3 gall. Geisser . . 240
Delmastro Enr., impres., 2 *bis* v. Silvio Pellico . 289
Delmastro Franc. e figli, capi-mastri, 2 *bis* via Silvio Pellico 289
Delmastro G., maestro ballo, 15 v. Bertola . . 706
Delmastro Gius. e C., piani a cilindro automatici, ang. vie Ormea e Baretti . . . 278
Delmastro Lor., impieg. ferr., 3 c. Duca di Genova.
Delmastro Romeo, drogh., 44 v. Saluzzo . . 299
Delmastro, Vaudetti e C. 4-93 calce e cementi 43 v. Bava. 44,25,64,286
Delmet Baldassarre, latton.-gas., 20 v. Giulio. 325
Delmonte Filiberto, impieg. ferr., 36 v. Acc. Albertina.
Delodi Stefano, impieg., 22 v. dei Fiori . . . 513
De Lollis C., prof., 48 v. Vitt. Amedeo II . . 755
Delorme Antonio, fabbr. passamanterie, 4 via Carlo Alberto e gall. Subalpina 219-40-43,596
Delorme Gio., passam., 2 v. Accad. Scienze . 240
De Lorenzi Alfonso, 78 v. Nizza 618
Delorenzi padre Corn., parr. Sacro Cuore Gesù, 56 v. Nizza. 418,544-66-84
De Lorenzi Giu. fu Gio., ☎, cap. 4-5 v. Botero 19
Delosta Franc., conduc., albergo Campanile . 369
Delpero Cesare, med.-chir., 24 v. S. Quintino . 738
Del Pero Paolo, falegname, 27 v. Lagrange e 8 v. Cavour 281,615
Del Pero Silvio, impieg., 3 v Massena.
Delpero Teresa, tabacc., 34 v. Lagrange . . .518
Delpiano Franc., proc., 31 v. Garibaldi . . .716
Delpiano Gio., incis. musica, 42 v. Buniva . 272
Delpiano Giacomo, torn. in metalli, 8 v. Pescatori 274, 334
Delpiano Luigi, capo-mastro, 138 c. Regina Margherita 289
Delpiano Gio., scult. in legno, 37 v. Balbo . . 273
Delpiazzo Luigia, telegraf., 40 v. Mazzini. . .786
Delponte Bartol., falegn., 34 v. Accad. Albertina 284
Delpozzo Michele, sarto, 2 v. Princ. Tommaso. 227
Delprati Gio., liquor., 46 p. Vitt. Em. I . . . 384
Delprato Demetrio, geom. 15-96 47 p. Statuto. 725
Delrez Paolina in Persi 9 v. Saluzzo . . 78
Delsanto Giac., rivend. giorn., 34 v. Carlo Alberto 262
Del Signore D., calzolaio, angolo v. Bellezia e Corte d'Appello 307
Delfetto Dom., ☎, farmac., 27 *bis* v. Ponte Mosca 746, 847
Delfetto Serafino, commerciante, 40 c. Valentino.
Delù Nestore, agenzia farm., 19 v. Galliari . . 349

Deluca Achille, tabaccaio (Basse di Dora) *pag.* 519
De Luca Giacomo 9-43 conciat., 138 via Cottolengo; *ab.* 14 v. Giulio . 34,303-06,594
De Luca Gio., 138 v. Cottolengo 624
De Luca Gius., 4 v Brofferio 522
De Luca Pietro, impieg., 138 v Cottolengo . 847
De Lussio Enrico, capo sarto reggim., 47 via Barbaroux.
Delvecchio Angelo, 4 c. Vercelli 795
Del Vento T., cappelli paglia, 3 v. Bertola 225-54
Delucis Maurizio, vinaio, 41 v. S. Franc. Paola . 388
Delzanno Damaso, neg. ferram., 5 v. Massena 324-25-37
Demacchi Antonio, maestro mus., 46 v. Venti Sett. 70
Demacchi-Assandro Secondina, maestra, 46 via Venti Settembre. 674
DeMagistris Carlo, dott., 3 v. Giovanni Prati 579,637,700
De Magistris Egino, impieg. (Campo di Cirie) 523
De Magistris Gius., prof., 3 v. Giovanni Prati 660-89
De Magistris Luigi, medico 33 v. Mad. Cristina 556,738
De Magistris P. A. 12-38 negoz. carta, 12 via Genova 268-70
De Magistris e Ronchi, spediz. e corr., 9 via Pietro Micca. 337-38-59
DemaisonVitt., medico, 7 v. Zecca 431,586,735-38
De Main Carlo Attilio, chim. industr., *fabbr.* 42 v. Circonvallazione e a Santhià; *ufficio* 2 vic. Santa Maria 202-93
Demaldi Sisto, vice-dirett. post, 28 v. Cibrario. 783
Demanio dello Stato 25 v. Garibaldi 7, 8, 10, 42 43, 46, 47, 48, 19, 20, 23, 24, 25, 26, 27 31, 33, 35, 36, 37, 40, 51, 52, 54, 55, 56 59, 60, 61, 62, 67, 69, 71, 72, 74, 76, 79 80, 82, 83, 84, 88, 89, 90, 93, 95, 99, 100-01
Demanio pel Poligono ferroviario 636 via Circonvallazione 102
Demarcati F., cappellaio, 41 v. Nizza e 4 v. Milano 254
Demarchi frat., colla e gelatine, 3 v. Cernaia. 297
Demarchi Angelo, sorvegl., pal. Madama . . 636
Demarchi Carlo, cassiere, 5 v. Silvio Pellico . . 806
Demarchi Carlo, decorat., 44 v. Palazzo Città. 254
Demarchi Carlo, mag. alim., 83 c. Princ. Oddone. 398
Demarchi E., bustaia e bianch., 35 v. Po 226-36
Demarchi Emma in Degioanni 6 v. Monferrato 55
Demarchi Franc., imp. post., 43 v. Lagrange . 787
Demarchi Franc., latton., 32 v. Vanchiglia. . 325
Demarchi Franc., ricev. daz., barr. di Milano . 490
Demarchi G., decorat., 445 c. Reg. Margherita. 254
Demarchi Giacinto, tessuti, 78 v. Venti Settembre 232
Demarchi Giacomo, orefice, 46 v. Venti Sett. . . 247
Demarchi Gius., cambista, 4 v. Cavour . . . 248
Demarchi Gius., stiratr., 40 v. Arsenale . . . 238
Demarchi Gius., vernic., 23 v. Silvio Pellico . 253
Demarchi Guido, dottore, 54 v. Bogino.
Demarchi Ines, modista, 2 v. Des Ambrois. . 225
De Marchi Inn., impieg., 6 v. Alpi 488
Demarchi L., mag. alim., 36 v. Saluzzo . . . 398
De Marchi Luigi, impieg. postale, 6 v. Bava. . 784
Demarchi Luigi 16 v. Santorre Santarosa . . 86
Demarchi Luigi, parrucch., 2 v. Bogino . . . 344
De Marchi Nicola, 46 p. Em. Filiberto . 509
Demarchi T., bazar, gall. Umberto I . . 242-45
Demarchi, Civallero e C., negoz., 10 v. Santa Teresa 232-34-36-52
Demarchis Massimo, impieg. post., 54 v. Mazzini 787
Demarchis S., calzolaio, 9 v. Juvara. 307
D'Emarese E., fabbr. liquor., 35 v. Bogino e *abitaz.* 6 v. Bonafous 384
De-Margherita Carlo G., fabbr. tessuti, 4 *B* v. Arcivescovado e Chieri 232
Demargherita G., calzol., 34 v. Circonvallazione (barr. di Lanzo) 447
De Margherita bar. Leone 26 v. Sacchi *pag.* 8,49 96, 365
De Margherita bar. Lucia, n. Sanner 26 v. Sacchi . 365
Demaria, cartol., 8 v Morosini 70
Demaria, conduc., alb. del Sole 70
Demaria sorelle, sarte, acc. al 63 c. Regina Margh. 228
Demaria ved., rivend. giorn., 4 v. Botero . 262 359
Demaria A., vinaio, 12 *bis* v. S. Domenico . . 388
De Maria Alamanno, capit. artigl., 38 v. Gioberti . 365
Demaria Ant., meccan., 19 v. Galliari 341
Demaria Cesare, pubbl., 42 c. Casale 733-38-59 362
Demaria Enr., vernic., 23 v. Berthollet . . . 235
Demaria Ettore, ragion., 46 c. Casale 360
Demaria G.B., prof., 2 v. Corte d'App. 380,725-26-27 329
Demaria Gio., pizzic., 52 Borgo Vittoria. . . 369
Demaria G.L., prof., pubbl., 14 c. Napoli. 704-02-53 362
Demaria Gio., neg ferram., 7 v. Cottolengo . 320
Demaria Gio., rivend. giorn., 2 v. Milano . . 362
Demaria Giulio, 42 v. Porta Palatina 418
De-Maria Gius., 12-50 fabbr. mobili, 10-42 v. Rossini 76 250-53-55-76-77-78-81,342-21-22-23,727 329
Demaria Gius., 18-79 47 v. S. Dalmazzo; *abit.* 46 v. S Quintino . . . 342
De Maria Gius., custode, palazzo Madama. . 647
Demaria Goffredo, parrucch., 9 v. Buniva . . 344
Demaria L., segr. Congr. SS. Annunziata, 44 c. Napoli 343
Demaria L. C. frat., salsam., 36 v. Mazzini . 403-06
Demaria Lod., scult. in legno, 38 v. Barbaroux e 8 v Misericordia. 273-75
Demaria M., fabbr. scatole, c. Princ. Oddone ang. v. Carena. 267
Demaria Michele, impieg. ferr., 26 v. S. Anselmo.
Demaria Rosa, vettur., 23 v. Torino. 364
Demaria Teresa ved. 44 v. Asti 73
Demaria Vitt., elettr., 44 v. S. Massimo e 28 v. Maria Vittoria 344-38
Demaria Chiappello Lucia, pan., 47 c. S. Maurizio 441
Demarta e Gallese, latton., 3 v. S. Chiara 292,323 324-25-26
Demarta A., chincagl.-merc., 74 v. Nizza . . . 242
Demarta Gio., 6 v. Consolata 857
Demarti Giovannina, modista, 32 v. Lagrange . 225
Demartini sor. fu Gius. 3 v. Mercanti . . 53
Demartini Agost., tratt., 60 v S. Donato. . . 378
Demartini Lucia, agiata, 2 v. Ponza.
Demartini P. (Ditta), neg. mobili, 138 c. Regina Margherita. 277,342
De-Martini-Manassero Giuseppa, maestra, 2 via Donati 673
De Martino Pietro, impieg., 60 v. S. Chiara. . 349
De Mattei Virgilio, ingegn., perito (Casale Monferrato). 727
De Mattei e Francione, latton., 9 v. Torq. Tasso 325
Dematteis frat. e sor. 28 v. Nizza . . . 59
Dematteis A. e C., rappres., 4 v. Arsenale. . 327-33
Dematteis C., mercerie, 3 v. S. Anselmo. . . 242
Dematteis Carlo, barc., 745 casotto Superga 205
Dematteis Carlo, vice-conciliatore, 32 via Nizza 590
Dematteis Dom., conduc., alb. Dogana Nuova 367-69
Dematteis Giacomo, calzol., 25 v Gioberti . . 307
Dematteis Gio. Batt., edic giorn., p. Carlo Em. II. 261
Dematteis Gius., materass., 23 v. Princ. d'Acaja. 312
Dematteis Gius., 15 c. Re Umberto 837
Dematteis Ignazio, teol., 4 v. Palazzo di Città . 340
De Matteis L., med.-chir., 7 v. Conte Verde. . 738
Dematteis Luigi 5-05 conceria, 45 c. Vercelli . 303
Dematteis Mario, impieg., 47 v. S. Massimo 779,843
Dematteis Nicola, agiato, 8 v. Bogino.
Dematteis Prospero, dott. assist., 42 v. Sacchi. . 614

De Matteis Silvio, dott., 35 v. Bogino, *pag.* 559, 738
De Mattia Marco, impieg., 34 v. Artisti . . . 342
Demedici Giacomo 40 v. Ospedale . . 62, 84
Demedici Isabella ved. Le Beuf 40 via Ospedale 62, 84
Demeglio Gio., capit. a riposo, 42 v. Ormea.
Demetrio Salvatore, 138, ing., 33 v. Galliari . 724
De Mezzi nob. Amedeo (Roma) 465
Demezzi Angelo, 138, ing., 1 v. Passalacqua . 722
De Mezzi nob. Cesare, perito, 5 v. Barolo 465-87, 559
De Mezzi nob. Luigi, 24 v. Cavour 465
Demezzi Vinc., fabbr. lucido, 1 p. S. Carlo . 303
De Mezzi Franco nob. Giuseppina, 5 v. Barolo. 588
Demezzi Obert, cartol., 5 v. Arcivescovado . . 270
Demicheli Gius., ing., 47 v. S. Massimo.
De Michelis, conduc., alb. Corona Grossa . . 365
Demichelis coniugi 40 v. della Rocca 76, 84
Demichelis frat., mag. alim. e vini, 42 v. Acc. Albertina e 423 c. Reg. Margherita 384-88, 403
Demichelis sor., mag. alim., 48 v. Mad. Cristina 398
Demichelis ved. e figli, salsam., 4 v. Bogino . 403
Demichelis Arcangela, neg. legna e carb., 44 via S. Secondo 284
Demichelis Carlo, vinaio, 1 v Fiochetto. . . 388
Demichelis Ernesta, fioraia, 11 p. S. Carlo . . 259
Demichelis Ernestina in Gozzi 52 via Assietta 9, 11, 33, 49
Demichelis Filippo, maestro, 14 p. Carlo Felice. 673
Demichelis Franc., impieg., 18 v. dei Fiori.
Demichelis Franc., pizzicagn., 4 *bis* v. Priocca 403
Demichelis Franc., 27 v. S. Anselmo . . . 590
Demichelis Giac., ispett. ferr., staz. Porta Nuova. 789
Demichelis Giacomo, ispett.-ferr., staz. Porta Susa 791
Demichelis Gio. fu Giacomo 3 v. Reggio 25, 61, 73
Demichelis Gio., vinaio, 4 v. dei Quartieri . . 388
Demichelis Gio., fornaio, 22 v. Mazzini . . . 444
Demichelis Gio., pizzicagn., 11 v. del Carmine 403
Demichelis G., pizzicagn., 8 v. S. Chiara . . 403
Demichelis Giuseppe, ing., 47 v. S. Massimo.
Demichelis Gius., 9 v. Palazzo di Città . . 559-89
Demichelis Gius., pizzicagn., 19 v. Bidone . . 403
Demichelis Gius., falegn., 10 p. S. Giulia . 281
Demichelis Gugl., impieg. Pref., 9 v. Baretti . 502
Demichelis Luigi, legat. libri, 15 v. Finanze e 4 v. Bogino 268
Demichelis Maria, tratt., 36 v. Venti Settembre. 375
Demichelis Massimo e consorte 10 via della Rocca 76, 81, 84
Demichelis Natale, scult. legno, 18 p. Statuto ang. c. Principe Eugenio 273
Demichelis Stef., conduc., alb. Corona Grossa . 369
Demichelis-Baldioli Carlotta, maestra, 20 v. Po 670
Demilano G. B., dirett. tipogr., 25 v. Maria Vittoria 649
Demin Attilio, impieg., 2 vic. Santa Maria.
Deminerbi, ing., 6 v. Melchior Gioia.
Demmler Franc. fu Gugl. 9 v. dei Fiori. 37
Demo fratelli, liquoristi, 68 c. Vitt. Em. II . 384
Demo sorelle 54 v. Venti Settembre . . 96
Demo Gius., trattore, 206 Mad. del Pilone. 424-26
Demo Luigia 44 v. Cavour 26
Demo Michele, neg. paste, 4 *bis* v. S. Donato . 409
Demolinari Gio., 138, vice-canc. Cass., 6 v. Passalacqua 328
Demonte Agost., ing., 9 v. dei Mille. . . . 722
Demonte Carlo, maestro, 3 p. Mad. Cristina. . 672
Demonte Michele, ing., 22 v. Princ. d'Acaja . 722
Demonte Silvio, ten. med., 3 p. Mad. Cristina. 526
Demornò Leone, tintoria, acc. al 130 c. S. Maurizio. 239
Demorra Aless., ing., 6 c. Re Umberto . . . 722
Demorra Aless. fu Vinc. 4 p. Em. Filiberto. 35
Demorra Domen., 138, ten. gener. a riposo, 2 v. Goito.
Demorra Emilia ved. Norzi e figlie 87 via Madama Cristina. . . . . *pag.* 48, 54
Demorra Franc., 138, colonn. a riposo, 2 v. Goito.
Demorra Vinc. (eredi) 18-20 v. Bellezia . 45
De Morri di Castelmagno conte Adolfo Bonifforte, ✻, 40 p. Cavour 466, 767
De-Morri di Castelmagno cont. Maria Anna nata Mella Arborio di Castellalfero, 40 p. Cavour 466
Demurtas Riccardo, avv., agg. giud., 2 v. Genova. 534
Denari Felice, commerc., 31 c. Oporto.
Denari-Ansaldi Cesare 28 v. Sacchi . . . 42
Denari, Raineri, lanerie e drapperie, 49 via Amedeo Avogadro 230
De Napoli Angelo, 7 v. Principe Tomma-o. . 606
Denicola Carlo, latton., 6 v. Bertola e 60 via Venti Settembre. 325, 644
Denicolai Lorenzo, impieg. post., 54 v. Sacchi. 783
De Nicolò Lorenzo, parrucch., 2 v. Bava. 341-43
Denina coniugi, forn. per calz., 40 v. Barbaroux 274
Denina Abx in Voli Luigi 75 c. Vitt. Em. II. 50, 400
Denina Chiaffredo 20 v. Sant'Agostino. . 85
Denina Edoardo, geom., 32 v. Princ. Amedeo. 725
Denina Edoardo, leg. libri, 48 v. Carlo Alberto 268
Denina Federico, avv., 4 v. Saluzzo.
Denina Luigi, 138, agente di cambio, 4 via Verrua; *uff.* 19-24 13 v. Bogino . . 97 248, 797, 824
Denina Pierina in Bonvicino 37 via Galliari 18, 39, 52
Denina Vitt., rag. princ., 2 vic. S. Maria . . 322
Denina-Baricalla Luisa 6 piazza San Carlo 51, 75, 549-92, 603
Denina-Chiaffredo 20 v. Sant'Agostino . 85
Denis Agostino, 138, ✻, consigliere com., 45 v. Pastrengo . . 64, 482, 552-59-62-64-69 574-75-80-84-82-87-89-97, 601-24-70-81, 805
Denizar Carlo, rappr., 2 v. Silvio Pellico . . 352
Denoye Annibale, impieg., 74 c. Re Umberto.
Denoyé Jules, dent. meccan., 28 v. Po . . . 745
Dente Gius., prof. dott., 3 v. Perrone 684
Dentis Gio., vice pres. Asilo Mad. di Campagna. 596
Dentis Ilario, macell., p. barr. Nizza 420
Dentis Irene, ricam., 467 p. barr. di Nizza . . 240
Dentis Pietro, giardin., 440 Mad. Campagna . 830
De Orchi Gio., dott., impieg., 44 v. Gazometro. 512
Deorsola Cira (Ditta), 4 *bis* v. Ospedale, 48 via Lagrange e 33 v. Carlo Alberto. . . . 414
Deorsola Giacinto, vinaio, 39 v. Cibrario . . 388
De-Ortis Vinc., pizzic., 95 v. Nizza 403
De Paep Zenaide Crist. ved. Bauquel 42 via Moncalieri 55
Depanis Gius., 138, avv., pubbl., consigl. com., 4 v. Cernaia . . 482, 506-96, 667, 740-62-63
Depanis già Miniotti 5-12 fornace, borgata Sassi 286
Depaoli frat., lattonieri, 7 v. Bellezia 325
Depaoli Ambrogio, direttore scolast. (Pozzo Strada) 566, 679
De Paoli Attilio, pubbl., 20 v. Sacchi . . . 760-62
De-Paoli Erasmo, 138, prof. (Perugia). 644
De-Paoli Franc., impieg., 29 v. Nizza 514
Depaoli G., istrum. ottica, 48 v. S. Teresa. . 346
Depaoli Gius., 138, colonn. a riposo, 12 p. Statuto.
Depaoli Gius., impieg., 5 v. Accad. Albertina.
Depaoli Luigi, prof. mus., 27 v. S. Anselmo . . 705
Depaoli Luigia, rivend. giorn., 22 v. Gall ari. 262
Depaoli Teresa, drogh., 467 barr. Nizza . . . 449
De Paoli Vinc., geom., 41 v. Maria Vittoria. . . 725
Depaoli-Nicola Giuseppa, maestra (Pozzo Strada) 679
De-Paolini Andrea, 138, 36 v Baretti.
De-Paolini Gius., ombrell., 4*bis* v. S. Donato. 244
De Paolini, Malossi e C. (Ditta) 11-53 9-11 c. Brescia . . . 8, 9, 20, 252-64, 347-23

De-Pedrini, gross. lanerie, 11 v. Palazzo Città *pag* 231
De-Pedrini G. B. fu Franc., perito (Oleggio) . .727
Depero Carlo e Gio., parrucch., 42 p. Vitt. Em. I. 341
Depetrini Luigi, corriere, 17 v. S. Teresa . . .358
Depetris B., tappezz., 9 v. Andrea Doria. . . .255
Depetris Costanzo, 4 v. Allioni 584
Depetris Gius., velluti, *abit.* 13 c. Valentino; 18-91 *deposito* galleria Subalpina . .249
Depetris Gius^e in Velasco 21 v. Vanchiglia. 84
Depetris Vittorio, 51 c. Oporto.
Depetro frat., neg. vino, 5 c S Maurizio . . .385
Depetro Emma, maestra, 32 v. Baretti 677
De-Petro Giorgio, tenente colonnello, 4 via Mazzini. 597,780 81,834
Depetro Giuseppe 68 v. Principi d'Acaja. 71
Depetro Secondo, capo-mastro, 12 v. Papacino 289
De Pillione Tommaso, latton., 18 v della Rocca. 325
De Pisis Nicola, ing., rappres., 8 v. Alba e 13 v. Bogino 355. 726
De Pisis e Vaccarino 5-48 fabbrica prodotti chimici, 8 v. Alba. 293
De Planta Adolfo, 6 v. Fanti.
De Planta Rodolfo, 28 c. Re Umberto.
Depoijè sorelle, maestre, 1 p. Lagrange.
Deponti Cater., pianof e organi, 4 v. Rocca 277-78
Depositi speciali prodotti alim., 4 v. Arcivescovado. 384-85
Deposito Acqua Ceresole Reale, 7*bis* v. Alfieri e ang. v. Venti Sett. e Quattro Marzo. 296
Deposito dei Conducenti, 53 c. Vercelli (p Barr. Milano). 372
Deposito della R. Fonte di S. Genesio, 14 piazza Castello 296
Deposito (R.) Macchine agricole, 32 v. Campana. 326
Deposito Vini Padronali Piemontesi, 6 piazza Carignano 386
Deposito vino della Casa di Mirafiore, 8 via Maria Vittoria 385
Deposito vino della tenuta Barolo, 7 v. Orfane 384-85
Deposito vino della tenuta Bossi Vitt., 36 via Carlo Alberto 385
Deposito vino della tenuta Cabianca, corso Duca di Genova e 13 v S. Secondo. . 385
Deposito vino della tenuta del Castello della Cava, 35 v. Po 385
Deposito vino delle fattorie di Val Madonna, ang v. Vagnone e Carena. 385
Deposito vino delle fattorie di Vignale e Caluso, 20 c. Cairoli 385
Deposito vino delle tenute dell'avv. Billetta, v. Parini e 13 c. Oporto 385
Deposito vino delle tenute dei marchesi Balbiano di Colcavagno, 12 v. Cavour . . 385
Deposito vino delle tenute del principe Strozzi, 68 c. Vitt. Eman. II 385
Deposito vino delle tenute Durazzo-Pallavicini, 7 v. Princ. Tommaso 385
Deposito vino Produttori di Colosso d' Asti, 39 c. S. Maurizio 385
Deputazione Provinciale 6-88 10 p. Castello.
De Quarti Enrico, rappres., 19 v. Leynì e 28 v. Borgo Dora 353
D'Erasmo Franc., capit., 17 v. Princ. Amedeo. 524
D'Ercole Pasquale, professore, 26 corso Siccardi 579-82,644-46
De Raimondi Vitt., magg., 4 c. Vitt. Em. II oltre Po.
De Rege di Donato nob. Aless., 53 v. S. Massimo. 474
De Rege di Donato nob. Anna nata Parodi, 4 via Passalacqua. 474
De Rege di Donato cont. Camilla nata Viani d'Ovrano, 18 v. Giulio. 474
De Rege di Donato nob. Emanuele d. C. d. G., 28 v. Barbaroux. . . . . *pag.* 474
De Rege di Donato conte Ernesto, 18 v. Giulio. 474
De Rege di Donato nob. Francesco, impieg., 53 v. S. Massimo 474, 636
De Rege di Donato nob. Luigi, Emilio, Livia e Rosina, 18 v. Giulio 474
De Rege di Donato nob. Ottavio, dott., impieg., 4 v. Passalacqua 474
De Rege di Donato e S. Raffaele nob. Bonifacio, d. C. d. G., 9 v. Arcivescovado 474
De Rege di Donato e S. Raffaele nob. Francesco, 4 v. Passalacqua. 474
De Rege di Donato e S. Raffaele nobile Maria in Balbo di Vinadio, 9 v. Ospedale. 474
De Rege di Donato e S. Raffaele nob. Paolo impieg., 4 v. Passalacqua 474,539
De-Regibus Candido, medico, 6 v. del Carmine 554-88,738-92
De-Regibus Feder., 6-28 agente di cambio, *ufficio:* 25 v. Bogino; *abitaz.:* 5 v. Piana 248 579,604-02-36,769-97-99,843-19 26
De Regibus Annibale, usciere, 12 v. Milano . 585
Deregibus Franc., fabbro, 5 v. Torquato Tasso. 388
Deregibus-Massa Maria, 5 v. Piana. 588
De Riseis bar. Gius., deputato (Roma). . . . 467
De Riso Vitaliano, maggiore, 49 v. Montebello.
De Robertis Raffaele, impieg. post., 29 corso Valentino. 784
De Roberto Osvaldo, dent.-mecc., 52 v. Sacchi. 715
Derosa Luigi, macch. idr., 24 c. Re Umberto . 343
De Rossi, rappr., 24 v. Carlo Alberto 328
Derossi sorelle, sarte, 6 v. Maria Vittoria . . 223
Derossi Adel. ved. Quaglino 32 v. di Lanzo. 46
Derossi Biagio, rag., impieg., 36 *bis* v. Arsenale 801
De Rossi Camillo, avv., 22 v. S. Chiara . . .710
Derossi G. (Ditta) 6-23 tipogr., 12 v. Rossini . 263
Derossi Luigi, rag., impieg., 74 v. Venti Sett. 486,565
Derossi Massimo, deleg. Benef. (Madonna del Pilone) 566-93-95
De Rossi di Pomerolo conte Teodoro, 9 via Madama Cristina.
Derossi di Santa Rosa nob. Pietro, 18 via Venti Settembre. 96, 472
De Roussy de Sales conte Eug. 8 v. Cavour 26,45
Derussy Antonietta 144 v. Circonvallazione. 88
De Rusticis Gius., 36 v. Carlo Alberto . . 578-90
Derutto sor. fu Luigi 7 v. dei Fiori. . . 37
Derutto Luigi 29 v. Princ. Tommaso . . 70
Dervieux Erm., dott., 34 v. Massena 636
De Sanctis Gaetano, dott., 44 c Vitt Em. II 632-45-47
Desanti Franc., impieg., 1 v. Cernaia 486,537.829
De Sarro dott. Ern., pubbl. 3-14 20 piazza Solferino 640. 753
Desarro Luigi, commiss. P. S. 502
Desassi Elmo, viaggiatore, 77 v. Mad. Cristina.
De Sauteiron de St.-Clement Carlo, ing. cap. (Roma) 602
Desclos Marcellino, impieg.-ferr., 24 v. Mad. Cristina.
Desderi Giacinto, impieg., 5 v. dei Fiori . 770-86
Desecondi Ett., medico, 24 v Consolata . . . 697
De-Secondi Franc., dott., 12 v. Consolata . . 758
Desecondi Gius., teologo, 4 v. Palazzo di Città 540-90
De Seigneux nob. Carlo, 7-9 v. Bonafous . . 478
De Seigneux nob Luisa n. S. Martino Valperga, 7-9 v. Bonafous 478
De Seigneux nob. Maria in Malvani, 23 v. dei Mille 478
Desenzani Lorenzo, 48 v. Mercanti . . . 528
De Seyssel d'Aix (*vedi* Seyssel de).
De Silvestri A. (eredi), caffe-conc., ang. c. Vitt. Em. II e v. S. Franc. da Paola. 380
De-Silvestri Enr. medico, 39 v. Po 67,362,738-76

De Silvestri Luigi, rag., 20 v. Bertola . . *pag.* 837
De Silvestri Roberto, corrisp., 40 v. Po . 760-78
De Silvestris Franc., avv.-notaio (S. Maurizio) 720
De Simone Gioachino, impieg., 18 v. Belvedere. 517
Deslex Aloys, banchiere, 2 v. Giusti 848
Deslex-Ducco Clelia, 36 v. Pio Quinto. . . .549
Desmeri Giov., cartol., 60 v. Gioberti 270
Des Ferres (*vedi* Ricci).
De Sonnaz (*vedi* Gerbaix).
De Sonnaz marchese Carlo, 9 v. Saluzzo.
De Spigliati Riccardo, pubbl., 13 v. Artisti . .737
Despine bar. Isabella, nata dei conti Marenco di Moriondo, dama d'onore, 51 v. Bogino . . 432
Dessi-Serra G. B., avv., 15 v. S. Dalmazzo . .740
Dessy Franc., avv., 71 c. Vitt. Em. II. . . .534
Destefani Edmondo, ✻, magg. gener., 24 viale Francia 527
Destefanis Mich., conduc., alb. Cor. Grossa 365-69
Destefanis coniugi 113 v. Mad Cristina 49, 57
Destefanis, oggetti casal., p. Em. Fil., lato pon. 324
Destefanis, panett., 8 v. Reggio 411
Destefanis, stiratr., acc. al 2 v. Passalacqua . 238
Destefanis, tintoria, 11 p. Statuto 239
Destefanis Ant., caffett., 3 p. Em. Filib. 379,617,824-33
Destefanis B., decor., 40 v. Fabro e 15 v. Stampat. 254
Destefanis Cam., avv.-proc., 14 p. Gran Madre di Dio 740-46
Destefanis Carlo paste alim., 29 v. Nizza e 34 v. dei Fiori 59
Destefanis Carlo, ragion., 60 v. S. Chiara . . 546
Destefanis D., calzol., 2 v. Vasco 307
Destefanis Emma 99 via Nizza 59
Destefanis Ett., colonn. del genio, 3 v. Ponza.
Destefanis Franc., neg. ferram. 13-44 1 piazza Emanuele Filiberto. 271,320
Destefanis G., calzol., 43 v. Roma 307
Destefanis Giacinto e consorte 33-35 corso Francia 38,41
Destefanis Gius., ✻, 97 v. Venti Settembre . 432
Destefanis Gius., vinaio, 147 c. Reg. Margherita. 388
Destefanis Gius. fu Gio. ing., 78 corso Reg. Margherita 48,63,73,722
De Stefanis Gius., incisore legno, 29 v. Barolo 273,733
Destefanis I., panettiere, 15 c. Sommeiller e 37 c. Re Umberto 444
Destefanis Irma, panett., 44 v. Nizza. 444
Destefanis L., 16 v. Monti.
Destefanis L., scenogr., 12 v Porta Palatina 733
Destefanis Luisa, maestra, 2 p. Mad. degli Angeli 676
Destefanis M., mercerie, 20 c. Vinzaglio . . .242
Destefanis Marcellina, sarta, 23 v. Garibaldi . . 223
Destefanis Marco, pastice. e panett., ang. vie Garibaldi e Deposito. 393,444
Destefanis Maria, prof.ª, 23 v. Garibaldi. . . 696
Destefanis S., 42 v. Gioberti.
Destefanis Sebastiano, usciere, 18 v. Giulio . 505
De Stefanis Vitt., dott., segr. Prefettura . . 502-07
Destefanis-Ferrua Maria, levatr., 5 v. Valperga Caluso 498,750
De Stefanis-Rivaira Paolina, levatrice, 30 via Napione 499,750
Destefanis e C., macell., 29 v. Ormea e 9 via S. Secondo 444
Destefanis e C., mag. alim., 22 v. Orto Botanico. 398
Destefanis e Billotti, capi-mastri costr., 42 corso Palermo e 78 c. Reg. Margherita . 281-89
Destefanis e Ricotti, tappezz. e fabbr. mobili, 84 c. Vitt. Eman. II 235-75-79
Desutto Gius., rigatt., 35 v. S. Domenico . . 244
De-Toma e Fiorina, capi-mastri, 43 v. Silvio Pellico. 289
De Thomatis Michele, prof., 47 v. della Rocca. .686
De Thomatis Gius., impieg., 4 v. Brofferio.
De Tommaso e C. 13-53 libreria, 3 c. Duca di Genova . . . . . *pag.* 264-71
Dettati cont. Ester, 42 v. S. Teresa.
Dettoma, conduc., alb. della Pace. 372
Dettoma Dom., ved. Ribotto 6 v. Berthollet 46
Dettoni Dom., falegn., 5 v. Bonsignore . . .284
Dettoni Franc., semenze, 5 v. Andrea Doria . 258
Dettoni G., 16 v. S. Teresa.
Dettoni Giovanni fu Bart. 33 c. Principe Oddone 34,44,70,86,102
Dettoni Laura, merciaia, 5 v Monferrato . . 242
Dettoni Luigi, commerc., 14 v. Ettore De Sonnaz.
Dettoni-Damiano T., levatr., 24 v. Baretti . .750
Dettori Gius., impieg., 29 c Princ. Oddone. .547
Devalle frat. e sor. fu Celest. 6 v. Lungo Po 48,48-54
Devalle sorelle, calzol., 6 v. Cavour 307
Devalle A. G., amianto, 4 c. Siccardi 295
Devalle Caterina ved. Ajello 45 v. Pr Amedeo 69
Devalle Giac., calzol., 11 *bis* v. Pio Quinto . 307
Devalle Giacinto, avvocato, 4 c. Siccardi.
Devalle Gio., ing., 4 c. Siccardi . . . 580,688,722
Devalle Natalina, ricam., 19 c. Vinzaglio . . 240
Devalle Rosa, drogh., 47 c. Valentino ang. via Princ. Tommaso. 299
De Valle Seb., ten. col., 19*bis* v. Montebello 522
De Veali (*vedi* Levi).
Deveali Noemi, insegn., 7 v. S Anselmo . . 598
Devecchi, colonn. a riposo, 42 v. Vanchiglia.
Devecchi cont. Bianca, consigl. orat. S. Felice, 8 v. Giusti. 579
De Vecchi Andrea Silvio, impieg., 47 v. Vanchiglia 787
Devecchi F., dott., 42 v. S. Donato 556
De-Vecchi G. B., dott., 8 v. Rosine 738
De-Vecchi Giacomo, 45 v. dei Fiori 772
De-Vecchi Gio., maestro mus., 54 v. Po . . 704-79
De-Vecchi Gius., 10-17 avv. proc., 7 v. Orfane 31,432,710-46-77,824
Devecchi Luigi, avv. notaio, 2 via Cernaia. 19,27,749,827
De Vinno Alfonso, impieg., 6 v. Melchior Gioia. 787
Devoto Riccardo, avv. dirett. Regie Poste, 27 v. Maria Vittoria. 783
Deyme Desiderato, telemetall., 3 c. Reg. Margher. 322
Dewet Gustavo, ing., 10 c. Re Umberto . . . 544
Dezzani A., geom., 50 v. S. Domenico. . . . 725
Dezzani Ermelinda, maestra (Lingotto) . . . 679
Dezzutto Giuseppa, levatr., 6 v. Ponte Mosca. .750
D'Harcourt eredi fu Giuseppe 23 via Montebello 56,82,96
D'Harcourt fratelli e sorelle fu Erasmo 50 v. Ospedale 62,75
D'Harcourt di Monasterolo nob. Eleonora nata Bongiovanni di Castelborgo, 49 v. Rocca. 461
D'Harcourt di Monasterolo nob. Giulio 49 v. della Rocca 56,461,504-54-90
Di Aichelburg bar. avv. Aldo, impieg., 25 v. Po. 485
Di Aichelburg bar. Nestore, 33 v. Mazzini.
Di Aichelburg Ulrico, ten. gen., 8 v. Napione.
Diale Gio., fabbro-ferr., 9 v. Bertola . . . 338
Diana Agost., commesso Corte di Cassazione. 528
Diani Gaetano, telegr., 25 v. Cibrario 785
Diatto (Società) 4-51 stab. mecc., 10 v. Moncalieri e 12-67 barr. d'Orbassano 278,320
Diatto Alfr., ingegn., 17 v. Ottavio Revel . . 722
Diatto Cesare, impieg., 2 v. Barbaroux.
Diatto Emilio, rappr., 42 p. G. Madre di Dio 328-49
Diatto Giov., 42 piazza Gran Madre di Dio 76,91
Diatto Giuseppina in Ferraris 61 v. Ormea 64
Diatto Gio. Batt., 60 v. Venti Sett.; *ufficio particol.:* 2 v. Barbaroux . . 29, 42, 44, 401, 600-89-90, 777, 820-

Diatto Luigi (Ditta), pesi e misure, 2 piazza Porta Palatina. . . . . *pag.* 337
Diatto Pietro 9 p. Cavour. 43,55,780-84,820-23
Diatto P. e V., ing. 4-74 fond. artist., 45 via Moncalieri (Borgo Po) 291,348-49-20-34-38-40
Diatto Vittorio, ingegn., consigl. com., 13-30 40 v. Arsenale e 8 v. Moncalieri 13. 55, 482-83, 500-86, 624 66-84-93, 722, 820
Diatto-Delarue Francesca, 42 p. Gran Madre 581,670
Diaz Enrico, drapp.-lanerie, 27 v. Po. . . . 230
Di Belgiojoso conte Arib., ing., 69 v. Mad. Cristina 794
Di Berto A., sarto, 19 v. Accad. Albertina . . 227
Di Biandrate (*vedi* Biandrate di).
Di Brozolo conte Carlo, 4 p. S. Carlo. . . . 824
Di Canosio cont. Amalia, consigl. orat S. Felice, 26 v. Venti Settembre 579
Di-Carlo, drapperie-lanerie, p. Em. Filiberto, *abit.* 4 v. Priocca. 231
Di Casamichela Gio., prof., 26 v. Lamarmara 700-02
Dicherio Luigi, 44 v. Bellezia.
Di Conturbia nobili sor. 2 v. Roma . . 76
Di Cristofaro Carlo, impieg., 7 v. Pr. Tommaso. 542
Dick Alfredo 15-92 49 v. Am. Avogadro. 773,825
Dickson Dobbie E., dent. mecc., 28 v. Principe Amedeo 745-73
Didier della Motta conte Antonio, 64 corso Vitt. Em. II 455
Didier della Motta cont. Giulia, 64 c. Vitt. Em. II 455
Diena A., cartoleria 9 v. Berthollet 270
Diena Clem., ing., macch. idraul., 86 c. Vitt. Em. II, *abit.* 44 p. Carlo Felice. 343-45-47.722
Diena Salomone, agiato, 33 v. Carlo Alberto.
Digone coniugi 36 c. Napoli 58
Di Francesco Franc., materass., 24 v. Bidone . 312
Di Francesco Gius., trastulli, rimp. al 5 v. Nizza 245
Di Geslin di Borgogna Giovanna 5 via Monte di Pietà 56
Di Giovanni Franc., capitano a riposo, 47 v. Barbaroux.
Di Gropello cont. Irina, 52 v. Mazzini.
Di Guglielmo Ant., parrucch., 66 v. S. Secondo 344
Di Guglielmo Franc., parrucch., 45 v. S. Donato 344
D'Imporzano Gio., rappr., 58 v. Mazzini . . . 354
Di Ketteler bar. Guglielmo 28 v. Garibaldi 40
Dilda, corriere. 1 v. S. Teresa 358
Dilda Elia, chir.-dent., 140 *bis* c. Reg. Margh. 745-47
Dilei Epifanio tratt., 31 v. Beaumont 44,375
Dilei Teresa, pizzicagn., 52 v. Moncalieri . . 403
Di Lamporo conte Luigi Amedeo, prof., 77 v. Valsalice 659
Di Leva Vittoria, pastic. e panett., piazzetta S. Domenico. 393,441
Di Lorenzo Franc., tratt., 44 v. Montebello. 377-88
Di Majo Ignazio, impieg., 8 v. S. Massimo. . 542
Di Manso Drusiana in Audino 76 v. Madama Cristina. 49
Di Maria (*vedi* Lovera).
Di Monale C. Pio, fotografo, 34 v. Gioberti . 265
Di Montagliari march. Gio., consigl. Banca Commerciale Italiana 800
Di Montgomérie-Pamparato cont. Alessandrina, 32 c. Vitt. Em. II.
Dina Elena in Levi 1 v. Barbaroux . . 70
Dina Emilio 2 v. Mercanti 53
Dina Giacomo, avv.-proc., 2 v. Mercanti . 710-46
Dina Gustavo, ragion., 2 v. Mercanti 796
Dina Bonzanino e Frascaroli 13-34 lanerie e drapp., 1 via Brofferio. 230
Dinamite Nöbel (Società), Avigliana. . . . 293-94
Di-Nunzio Filippo, chinc.-merc., 8 v. Bellezia . 242
Dionisi Costant., usciere, 15 v. Fossata . . . 537
Dionisio Ignazio 3-74 medico, 10 corso Vinzaglio 98,553,643,738
Dionisio Pietro, avv. 55 v. Po . . *pag.* 98
Dionisotti Eug., avv., 4 v. Montevecchio.
Di Perlo Desiderio, mag. alim., 3 p. S. Martino. 398
Di Persano conte Alessandro, 76 c. Vitt. Em. II. . 769
Dipietro Edoardo, calzol., 5 v. Consolata . . 307
Dipietro Gio. Batt., calzol., 41 v. Garibaldi . 308
Di Pompeo Ern., colonn. artigl., 43 v. Finanze . 524
Di Prampero conte Ant., senatore (Roma) . . 467
Di Pralormo conte Carlo, 7 v. dei Mille . . 829
Di Pralormo conte Vittorio, 3 p. Bodoni 577-79
Direzione Arsenale d'Artiglieria - Laboratorio Pirotecnico 8-70 barr. S. Paolo
Direzione Arsenale di costruzione 5-31 49 Borgo Dora 523
Direzione d'Artigl. 11-20 36 v. Stampatori . 522
Direzione Commissariato Militare 5-84 7 via S. Francesco da Paola 524
Direzione d'Artigl. delle esperienze 14-47 6 c. Oporto. 523
Direzione Genio Militare 5-62 7 v. S. Francesco da Paola 524
Direzione del Lotto 9-75 34 v. Cernaia . . 519
Direzione Magazzino Centrale Genio Militare 11-02 44 v. Ottavio Revel 525
Direzione Officina di Costruzione d'Artiglieria 11-47 24 v. Arsenale 522
Direzione Officina Municipale, 10-81 piazza Palazzo di Città
Direzione superiore poste e telegrafi . . . 783
Di Rocco Gius., impieg. ferr., 37 v. dei Fiori.
Di San Germano march. Eman., 42 c. Vittorio Em. II 769
Di San Giuseppe bar. Bened., senatore (Roma) 457
Di Savoia Carignano principe Tommaso, duca di Genova 62,68,80,84,96
Di Sant'Onofrio march. Ugo, sotto-segr. di Stato 457
Discalzo Giulio dott., 45 v. della Zecca. 401
D'Isengard Gius., sacerd. prof., 23 v. Venti Sett. 544
Di Sessa Vito, comand. in 2ª Guardie città. . 502
Di Staglieno march. Vittorio, 54 v. Goffredo Casalis 594
Distretto Militare 9-01 v. Carmine (Caserma S Daniele).
Distort-Martini Ida, mode, 6 v. Gazometro . 223
Diverio Edoardo, rappr., 26 v. Gazometro 354-55,410
Diverio G., ombrellaio, 18 p. Castello 245
Diverio G. B., rappres., 19 c. Vinzaglio . 351,408
Diverio Gius., sac. dirett. orator., 19 v. Molinette 579
Diverio L. G. frat., rappr., 25 c. Oporto. . . 351
Di Villafalletto Gius., ispett. società, 5 v. Piana 345
Di Viry conte Giorgio 24 v. Accademia Albertina 7,33,476
Di Viry contessa Maria nata Calori Provana Balbiani, 24 v. Accad. Albertina . . . 476
Divizia Rocco, sarto, 35 v. Principe Amedeo . 227
Dò Giuseppe 16-89 cambista, 7 v. Finanze e 4 v. Acc. delle Scienze 248
Doat Enrico, ing. Soc. Elettrica (Liége) . 849
Doccini Agost., bidello, 8 v. Acc. Albertina. . 634
Dodero Carlo, fabbr. mobili, 36 v. S Chiara . 275
Dodero Gaudio, rappr., 54 v. S. Massimo.
Doetti Ettore, calzol., 45 v S. Domenico . 308,372
Dogba Luigi, impieg. daz., 60 v. S. Chiara . . 490
Dogliani Bartol., rag., imp. daz., 7 v. Saluzzo . 489
Dogliani Gius., maestro mus., 32 v. Cottolengo.
Dogliani Giustino, prof., 76 c. Vittorio Eman. II. 657,756
Dogliani P. succ. Morino, paste alim., 32 via S. Giulia 409
Dogliani Pietro, pigiatoi uva, 42 v. Lagrange e 86 v. Gioberti 327
Doglio Agostino, rappr. com. agr. (Busano) . 829

Doglio Corinna, modista, 28 v. Garibaldi *pag.* 225
Doglio Giuseppe, 3 v. Perrone. . . 794,847
Doglio Innocenzo, vinaio, 47 barr. Orbassano . 425
Doglio Serafina, impieg. post., 44 p. Gr. M. di Dio 786
Doglio Vitt., fabbr. cornici, 8 v. Guastalla 252-57
Dogliotti frat. e sor. 1 v. Andrea Doria . 9
Dogliotti A., avv., 9 v. Bellezia. 740
Dogliotti Alessio, avv., 46 v. Milano 635
Dogliotti Amed., chirur., 1 v. Conte Verde 545,738
Dogliotti Angiolina ved. Corrà e figlia 29 via Venti Settembre. . . . 9, 20, 64, 96
Dogliotti Aug., decorat., 44 v. Guastalla. . . 254
Dogliotti Casimiro L., ✠, avvocato, 28 via Ospedale 740-77,843
Dogliotti Cecilia ved. Colongo 33 v. del Carmine 24,90
Dogliotti Cesare, neg. vino, 34 barr. Leyni . 425
Dogliotti Delfino, not., 16 v. Milano . . 719
Dogliotti Lorenzo avv., 9 v. delle Scuole 79,88
Dogliotti Orsola, maestra (Badia di Stura) . 677
Dogliotti Paolo, avv., 25 v. delle Orfane 547-62
Dogliotti Pietro, ing., 12 v. Giannone 722
Dogliotti Pier Maria, ing., 10 c. Palestro . 722
Dogliotti Umberto, impieg., 5 v. Volta. . . 540
Dogliotti Vincenzo, 10-25 avv. proc., 2 v. Milano 580,679-80,710-46
Dognibene Giuseppa fu Franc. 44 v. Cavour 26
Dohse Sofia ved. 30 v. Montevecchio . 57,89
Doiola (*vedi* Della Croce di).
Dolando Luigi, inserv., 42 v. Saccarelli . . 652
Dolando Serafina, stiratr., 8 v. del Carmine . 238
Dolce D., materass., 44 v. Galvani. 342
Dolce Gius., alunno giud., 4 *bis* v. Tarino . . 533
Dolce Pietro, chir.-dent., 40 v. Bellezia . . . 745
Doldi Ant., 26 c. Vittorio Eman. II 808
Dolfi Emilio, scrittore, 44 v. Lagrange. . . 762
Dolfo Leonora, vinaia, 77 v. Mad. Cristina . . 388
Dollero Gius., impieg. post., 2 *bis* v. Vanchiglia 786
Dollfus Ruggiero, dott. (Milano) 807
Dollinger Nicola, agenzia, rimp. al 25 v. Po . 348
Dolza fratelli, panett., 47 v. Porta Palatina . . 444
Dolza Camillo, arch. dis., 39 v. Pr. Tommaso 487,722
Dolza Silvio, impiegato, 74 v. Cesana . 543-48,809
Domenino, sarto, 28 v. Pio Quinto 227
Domini Gius., prof., isp. scol., 800 viale Stupinigi 502
Dominici Bartol., vinaio, 46 v. Barolo 388
Dominici L., fruttic., 390 cascina Rosa (barr. d'Orbassano) 259
Dominici e Pios, sartoria, 7 v. S. Donato . . 223
Dompe Carlo, prof., rag. (Chivasso) . . . 726-27
Dona Dom., maestro 6 v. Monferrato . . 580,608-70
Donadello Ant. Ang., impieg., 40 v. Parini . . 547
Donadio Angela, rivend. giornali, 42 v. Barbaroux 262
Donadio Costanzo, vinaio, 48 v. Barbaroux . 388
Donadio coniugi, tratt., 1 str. S. Paolo . . . 424
Donadio Felice, calzol., 20 v. Roma. 308
Donadio Giovanni, agiato, 41 v. Arsenale.
Donadio Gio., dir. telegr., 8 c. S. Martino . 785
Donadio Ignazio, calzol., 17 v. Assietta . . . 308
Donadoni Leonida, impieg., 7 v. Allioni . . 547
Donalisio Raim., spurgo pozzi, 80 v. Mongnevro 294
Donat-Cattin-Monferrini Ermellina, maestra, 12 p. Vitt. Eman. I. 672
Donati Albertina 29 v. dei Mille. . . 33.75
Donati Alessandro, dott., 21 v. Saluzzo . . . 648
Donati Guido, ing., 23 v. Saluzzo.
Donati Mario, medico, 24 v. Saluzzo 648
Donato Feder. di A., rappr., 4 v. Massena 311-54
Donato (*vedi* De Rege di).
Donato Orsola, panett., 18 p. Vitt. Eman. I . 444
Donato Vinc., vice-segr., 3 p. Maria Teresa . . 542
Donatuti Alfr., impieg. post., 5 v. Berthollet *pag.* 787
Donaudi Felice (eredi) 47 v. S. Massimo 81,86
D'Oncieu de la Bâtie conte Paolo, ten.-gen., senat., 52 v. Po . . . 430-38,564,625-27,768
D'Oncieu de la Bâtie Suardo cont. Ernestina, 2 p. Vitt. Eman. I. 587,603-94
Dondena frat. 18-34 neg. vino, 860 strada di Circonvallazione. 385,425
Dondero Gius., paste alim., 26 v Maria Vittoria. 409
Dondero Luigi, fabbr. orefic., 5 v. Garibaldi. 247
Dondina Luigi, impieg. post., 3 v. Nizza . . . 785
Dondina Maria, neg. abiti, 3 v. Nizza 229
Dondo Battista, sarto, 44 p. Castello 227
Dondona Pier Carlo, 62 v. Venti Sett. 774
Donegana Mario, dott., 34 v. dei Fiori.
Donetti Ernesto, arredi sacri, 7 v. Consolata 240-50
Donetti Gius., fabbr. ostie, 1 v. Siccardi 274,304
Donghi Daniele, ing. arch. (Milano). 754
Donini C. B., pesi e misure, 47 v. S. Secondo. 337
Donn Ettore Gaetano 12-81 rappres., 44 corso Re Umberto 249-20-33-84,352
Donn Giovanni, & C. 8-88 banch., 28 via S. Tommaso, e 9-11 *abitazione* 3 via Cernaia 247-48,796-99,809-43-49
Donn Giorgio, 42 v. Consolata 844-24
Donn Luigi, industriale, 40 c. Re Umberto.
Donna Ant., impieg., 25 c. Princ. Oddone . . 545
Donna Dom., 74 c. Vitt. Eman. II. 773
Donna Gio., chinc.-merc., v. Garibaldi angolo v. Mercanti 242
Donna Giov., caffè rist., 34 barr. Vanchiglia 417-24
Donna Gius., impieg. tel., 23 v. Maria Vittoria . . 788
Donna Luigia, Giordana Maria ed Imoda Clotilde 6 v. Villa della Reg. . . 47,97,401
Donna Michele, neg. fiori, v. Circonvallazione, rimp. al Camitero 259
Donnet Paolo, imp. post., 76 v. Nizza. . . . 787
Donnet Teresa, impieg., 9 v. Ospedale . . . 786
Donnet e Delbosco, selerie, 10 e 12 v. Roma. . 219
Donzelli, Giubergia e Salussoglia, stoffe, 1 via Pietro Micca 221,352
Donzelli Martino 1 v. Pietro Micca 778
Dorato C., calzolaio, 4 v. Assietta 308
Dorato Dom., fabbr. mobili, 28 v. Sacchi. 275-76
Dorato Dom., neg. vino, 38 v. S. Franc. da Paola . 388
Dore Antonio, medico, 47 v. Po 738
Dorelli Gio., avv., 2 v. Davide Bertolotti.
Doria Andrea, 55 c. Firenze 641
Doria Gius., magg. in riposo, 76 v. Ormea.
Doria Giul. fu Gio. ved. Bertone 17 v. Aosta 9
Doria Lombardoria march. Anna, 3 v. Pio Quinto.
D'Oria di Ciriè conte Emanuele (Ciriè) 455,793,829
D'Oria di Ciriè Tomm. ed Emilia 47-49 v. Bogino 18
D'Oria march. Massim., 10 v. Maria Vittoria . 432-77
Dorio Carlo, sacerdote, 44 v. Cavour.
Dorma Francesco, 8 v. del Carmine.
D'Ormea (*vedi* Ferrero)
Dorna Gio., birreria, 20 v. Cernaia 383
Dorna Marietta ved. Vigna 4 v. S. Simone. 83
Dosio, conducente, 149 c. Regina Margherita e alb. Castelvecchio 365-74
Dosio Angelo Gio., geom., impieg., 45 v. Donati 802
Dosio Ant., affitta cavalli e vetture, 7 via Fucina e 8 v. Ponte Mosca. . 360-62-63-64
Dosio Eman., vinaio, 43 c. Vitt. Eman. II . . 388
Dosio Giovanna, latt., 24 v. Mad. Caristina . . 394
Dosio Gio., disegn., 41 v. S. Franc. da Paola 544
Dosio Gio., vetraio, 43 v. Venti Settembre . . 257
Dosio e Mezza, maniscalchi, 52 v. dei Fiori . 360
Dotta Marcellino, avv. not. (Carignano) . . . 719
Dotta N., succ. Gallo, farmac., ang. v. Milano e Quattro Marzo 746

Dottino Antonio, pens., 34 v. Mazzini.
Dotto Felice, 38 v. Artisti . . . . . *pag.* 770
Dotto Felice, tintore, 39 v. Carlo Alberto . . 239
Dotto-Benaud vedova Cecilia, tintoria, galleria Geisser, 73 c. Vitt. Em. II e 38 v. Artisti 239
Douet Ernesto Ant. 4 v. Lungo Po . . 48-54
Dovana, falegn., 24 v. Conte Verde 284
Dovana A., decorat., 7 v. dei Mercanti . . . 254
Dovana Carolina, selvaggina, p. Palazzo Città 402
Dovano Paolo Menotti, 40 v. Roma 772
D'Ovidio Enrico, senat., prof, 30 corso Oporto 438,634-44-42-45-46-47-49-64,765-66
Dovis Enrico, fu Gio. 1-3 v. Balbis, 42,38,70
Dovo Angelo, geom., 3 v. S. Maria 725
Dovo Franc. nichellatore **17-18** ang. v. Bava e v. Balbo 44,250-53
Dovo Gio. fu Agost. 188 v. Circonvallazione 402
Dovo Gio., proboviro, 57 v. Garibaldi . . 536-37
Dovo Paolo, chinc.-merc., 10 v. Garibaldi . . 242
Doyen, litogr. (di Simondetti cav. Luigi), 38 via Carlo Alberto 264
Doyen Camillo, 407 str. di Moncalieri. 624-89
Drago Alfredo, avv. **3-87** 105 c. Vitt. Em. II . 769
Drago Ces. Valerio, avv. giud., 3 v. Pasalacqua 531,808
Drago avv. Giulio, 5 v. della Rocca.
Draghi Giovanna, pensione, 27 v. Roma. . . 375
Draghissewis Olga, *Istituto*, 21 v. Alfieri . . . 702
Dragonetti Dom., vinaio, 2 v. Bava 388
Dragonetti E., neg. vino, 140 *bis* c. Regina Margherita. 385-88
Dragonetti d'Arvillars march. Ines, 37 v. Acc. Albertina 549
Drappero Gio., corriere, 4 v. Ponte Mosca (tratt. Beretta) e 2 p. Castello pres-so Risso. . 358
Drappero Martino, salsam., 14 v. Monferrato. . 403
Dräxler-Tucci Clara, uff. trad., 15 v. Consolata 346,702
Dray Gio., merc.-sarto, 14 p. Castello . . . 228
Drebertelli Paola, levatr., 1 v. Botero . . . 750
Dreker dott. Fiorio, 47 v. Po 644
Dreyfus-Brodsky Jules (Basilea) 815-16
Dreyman C. e Comp. **17-01** 24 v. Montesoglio . 297
Drocchi Vittore, ing., 53 v. Cibrario. . . . 726-30
Drocco Franc., prof., 6 v. Barbaroux. . . . 662
Droetti Gius., impieg., 38 c. Princ. Oddone . 341
Droetto Pietro (Mondrone) 829
Drogant G. B., latteria, 24 v. Massena . . . 394
Drogoul Gio., med.-chir. R. Ospiz. di Carità 561,738
Droum Gian Giacomo, agiato, 18 v. Carlo Alb.
Drovetti Dom. e Gius. 4 v. Andrea Doria. 9
Drovetti Luigi, oggetti sma tati, 14 p. Em. Filib. 324
Drovetti-Fornelli Maria, maestra, 43 v. Pisa . . 676
Drovetto B., verniciatore, 5 v. dei Fiori. . . 253
Drovetto D. G. B, vinaio, 20 v. Allioni . . 388
Drovetto Pietro, mag. alim., 8 v. Ospedale . . 398
Druetti sor., sarte, 37 v. Carlo Alberto. . . . 223
Druetti Aless. ing., *ufficio:* **10-15** 9 v. Pietro Micca; *abit.:* 37 c. Re Umberto 344-46-49 600,722,808-20
Druetti Edoardo, 23 v. della Rocca.
Druetti teologo Enrico, 15 v. Venti Settembre.
Druetti G., diretl. Banca, 34 v. Garibaldi . . 808-23
Druetti Rina, insegn., 23 v. della Rocca . . . 693
Druetti Vinc. **18-40** avv.-proc., vice pret., 4 via Assarotti 716-71
Druetti Vincenzo, ing., 37 c. Re Umberto.
Druetto Gio., fabbro-ferr., 17 v. S. Massimo 338,616
Druetto Luigi, mag alim., 3 v. Princ. Tommaso. 398
Druetto Maria, neg. frutta, 5 v. Giac. Leopardi 407
Drugmann Dialma, impieg., 44 v. Sacchi . . 796
Drujon Matilde di Eug. 5 v. Monte di Pietà 56
Dubose Edm., ing. mecc. **14-38** 62 v. Pr. d'Acaja; *abit.* 3 c. Vinzaglio . 71,334-47,722
Dubouchet Emma ved. Angonoa 4 v. Principe Tommaso . . . . . *pag.* 70
Du Bois de Duuilac Maurice (Iverdon) . . . 824
Duca Bartol., marmista, 45 v. Consolata. . . 285
Ducato Benedetto, pittore, 24 v. Montebello. 734
Ducato Carlo, lattoniere, 42 v. S. Secondo . 325
Ducato Maria vedova Bertetti, drogheria, 20 via S. Giulia. 299
Ducato e Rodellono, lattonieri **2-22** 76 via Venti Sett., depos. **13-83** . . . 324-25
Ducatto sor., modiste, 9 v. Pietro Micca . . 225
Ducco Ant. 39 v. Pio Quinto . . . 70,94,823
Ducco Giacinto, materass., 28 v. Maria Vitt. . 312
Ducco G. o., fabbr. paste, 5 strada R. Parco . . 409
Ducco Gio., 40 v. Pietro Micca . . . 66,86
Ducco-Dovis Giulia, agiata, 10 v. Pietro Micca 314
Duch Ett., usciere R. Lotto, 42 v. Cernaia . . . 349
Ducloz Carlo, avvoc.-procurat., 7 v Corte d'Appello; *abit.* 31 c. Oporto . 590,710-46-78
Ducreux Anna, maestra, 46 c. Vitt. Em. II . . 792
Duelli G. B., macell , ang. v. Assietta e S. Secondo. 417
Du Col (*vedi* Sibué du Col).
Dufour Teresa ved. Anselmi 4 str. Orbassano 60
Dughera frat., maniscalchi, 220 Mad. Pilone. . 421
Dughera padre e figli, neg. cuoi, 9 v. del Carmine 274-79
Dughera Augusto, 19 v. S. Secondo 794
Dughera C., neg. vino, 30 v. Rivara (Campid.). 426
Dughera Carlo, fornaio, 14 p. Eman. Filiberto . 411
Dughera Clem., maestra, 3 c. Valentino. . . 677
Dughera Em., tapp. e decor., 8 v. Belvedere. 254-55
Dughera Gius., legat. libri, 49 p. Vitt. Em. I 267-69
Dughera L., neg. gran., 6 v. Porta Palatina, 3 v. S. Secondo e 49 v. Mad. Cristina. 408-09
Dughera Luigia, pettin., 18 v. dei Fiori . . . 343
Dughera Tomm., neg. pellami, 5 v. Depo ito. . 304
Dugono Giuseppe, orolog., 8 v. Genova e 4 p. Palazzo di Città. 248
Dujany Lor., amianto, 68 v. Bertola . 295,306-29,407
Dulac-Capet Ett., colon., 22 v. Montebello 640,768
Dulla Carlo aff. vett., 109 v. Mad. Cristina 49,360-63
Dumontel Enrico, **6-34**, avv., 2 p Madonna degli Angeli . . 23,49,569,636,828
Dumontel Federico, **6-34** consigl. com. e provinc., 2 p. Mad. degli Angeli. 23 49,482,503-47-86,625-68,777-96,805-16-28
Dumontel Giacomo, 2 p. Mad. degli Angeli . . 765
Dumontel G. e figlio **6-34** banch., 2 p. Mad. Angeli 247
Duployez Anna, maestra, 5 p. Carlo Felice . . 674
Duployez Teresa, maestra, 5 p. Carlo Felice . 674
Dupont Car. v. Accossato 27 v. Borgo Dora. 8, 19
Dupont Gius., industriale (Milano) 819
Duprà Edoardo, impieg., 4 v. Cappel Verde . 647
Dupraz C. (Ditta), tappezziere, 44 v. S. Chiara 255
Duprefrat. e sor. fu Adolfo 12-24 v. Priocca 71
Duprè Alberto, affari, 35 c. Siccardi.
Dupré Ces., tenente, 2 v. Po 324
Duprè bar. Luigi, agente cambio, 4 v. Massena: *uffiz.:* 5 v. Ospedale. 247-48-49,455,843-28
Dupré de Forest Bianca, agiata, 22 v. Princ. d'Acaja.
Durand frat. e sor. fu Pietro 43 v. dei Fiori. 37,94
Durando, conduc., alb. Gran Mogol 365
Durando frat. e sor. fu Gio. Lod. 5 v. Barbaroux 13
Durando Antonio, 16 v. Ponte Mosca. . . . 775
Durando Arturo, al. giud., 10 v. S. Donato. . 330
Durando Bern., falegn., 46 v. Cibrario. . . . 284
Durando Camillo, imp. ferr., 16 v. Pallamaglio.
Durando Carlo, ten. colonn , 6 v. S. Donato.
Durando Carlo, tratt. e tabacch. (R. Parco). 425,519
Durando Celest., medico, 20 v. S. Chiara . . 738
Durando Celest. sac., prof., 32 v. Cottolengo. 500-70

Durando Cesare, verificatore daziario, barr. di Milano . . . . . *pag.* 490
Durando Cesare, 7 v. Montecuccoli 683
Durando Chiaffredo, rag., 20 v. S Chiara VII, 693, 781
Durando Edoardo, avv., 7 v. S. Dalmazzo . 635-37
Durando Enrico, marmista, 4 p. Savoia . . 285
Durando Eug., ragion. econ., 37 v. Villa Regina. 651
Durando Filippo, cappellaio, 37 v. Barbaroux 254
Durando Franc., vetraio, 43 v. Barbaroux . . 257
Durando Giacomo neg. vino. 42 v. Porta Palat. 385-88
Durando Gian Giac., 7 v. S. Dalmazzo . 79
Durando Gio. 15-34 rappres., 29 c. Oporto 352
Durando Gio., sacerd. amministratore Chiesa SS. Ang. Custodi, 37 v. S. Quintino 417,541-77
Durando Gio., vinaio, ang. v. Bertola e Genova. 388
Durando Gius. fu Felice 57 c. Oporto 60, 82
Durando Gius., rag., 65 v. Assietta . . . 829-30-31
Durando Gius., vice-cancell. Trib., 10 via S. Donato 534
Durando Luigi, trattore, 48 v. Monte di Pietà 375
Durando Luigi, paste alim., 42 v. Gualalda 409-40
Durando Maria Teresa in Gaffino 5 via Barbaroux 43
Durando Mario, rappres., 44 v. Bertola . 291,349-51
Durando Oreste, impieg., 17 v. Baretti.
Durando Pier Dionigi, avv., 7 v. Montecuccoli. 710
Durando Pietro, falegn., 3 v. Saluzzo . . 284,779
Durando Salvatore, pens., 31 v. Lagrange.
Durando Stef., neg. vino, rimp. al 26 v. S. Agostino 385-88
Durando Vittoria ed Olimpia 10 v. Ospedale 62
Durando e Bertagna, fabb.-ferr., 6 v. Pio Quinto. 338
Durando e Piccone, corrieri, 4 v. Guarini . . 358
Durante Mario Dom., pitt., 24 v. Montebello. . . 731
Durante Stefano, avv., 37 v. Barbaroux . 710
Durazzo Pallavicini march. Giacomo, consigl. ferrovie Mediterr. (Genova) . . . 789,807
Durelli Gio., avv.-proc., 2 v. Fabro: *abit.* 2 v. Davide Bertolotti 710-16-67
Durelli Mario, rag , 23 v. Barbaroux 804
Durini Filippo, cap. artigl., 14 v. Pio Quinto. 434
Durio frat. e sor. fu Giacomo 12 str. Fortino 38,46
Durio fratelli fu Gio. **4-66** concieria, v. S. Pietro in Vincoli al Fortino; *abit.* **6-19** 28 c. Napoli 30,303-06
Durio Achille, (B. V. di Campagna) 694,775,823
Durio Agostino, concieria al Fortino 773
Durio Amelia (B. V. di Campagna) 596
Durio Francesca (B. V. di Campagna) 678
Durio Giacomo, (B. V. di Campagna). . . 579 580-93-94-96,832-34
Durio Giov., macellaio, 24 c. Vercelli . . . 447
Durio Gius. (Ditta) **5-53** concieria (B. V. di Campagna) 303
Durio Secondo fu Giovanni 23 corso Napoli 35,38,46,55,58,694,796,832
Durione Giovanna, tabacc., 5 v. Consolata . . 548
Dury Adelaide ved. Gribaudi 8 *bis* v. S. Donato 80
Duse Amilcare, usciere, 6 v. Bogino. 345
Dusio Camilla, maestra, 15 v. delle Rosine . 672
Dusio Ettore, cons. Corte Assise, 15 v. delle Rosine. 529-30
Dusio Gius., med. chir., 15 v. delle Rosine . . 738
Dusio Pietro, tratt., 29 v. Accad. Albertina . 376
Dusio Ulisse, farmac., 42 v. Po 565,746
Dusnasi Achille, panett., rimp. 60 v. S. Chiara. 441
Dusnasi Art., ragion. contab., 38 via Barbaroux 726-27-29-30
Dusnasi Edoardo, avv.-proc., 34 v. Carlo Alberto; *abit.* 7 v. Mazzini 710-16-78
Dusnasio Siro, mecc., 47 v. Pisa.
Dutto Gio, merciaio, 25 v. Massena. 242
Dutto Michele, consigl. com., 47 c. Vercelli *pag* 482
Du Tour d'Hery bar. Erasmo 475
Dutto Gio., caffett., 17 p. Statuto. 379
Dutto Gius., calzol., 405 v. Nizza 308
Dutto Michele, consigl. comunale, farmacista, 47 c. Vercelli 504-65-95,625,746
Duvillard N., mode, 3 v. Massena 223
Dujany Lor., oliatore ed ingrass., 68 v. Bertola. 329

E

Eandi, cartoleria, 26 p. Castello. . . . . *pag.* 270
Eandi Angelo, 43 v. Po.
Eccher Ettore, 38 v. Sacchi 808
Ecclesia Carlo, macell., 34 v. Accad. Albertina. 414
Economato Apostolico 44 c Cairoli . . 21,33
Economato Gener. Ecclesiastico 3 piazza Maria Teresa 53
Edel Leonida, pittore, 121 *bis* v. Nizza . . . 731
Educatorio delle Suore di S. Giuseppe **18-49** Villa Nigra. 389 str. S. Vito.
Educatorio Sordo-Mute povere 73 strada di Francia 8, 30, 54,223-35-37-40
Educatorio della Provvidenza **1-84** 25 via Venti Settembre 96,695
Einaudi Costanzo dott., 38 c. Oporto 577,687,738
Einaudi Luigi, dott. professore, 4 v. Giusti . 637 642-47-52 63
Eiraudo Bern., macell., 15 p. Vitt. Eman. I 444
Eisel Gio., segret., 44 v. Quattro Marzo . . 782
Elena Ang., neg. olii, 30 v. Accad. Albertina . 406
Elena Paolo, coltellinaio, 38 v. S. Donato. . 333
Elena Virg. ved. Soldati 9 v. Moncalvo . 55,584
Eletti Carlo, falegn., 43 v. della Zecca. . . 284
Elia Antonio, paste alim., 22 v. S. Teresa. . 409
Elia Carlo, avv., 15 v. Genova 740
Elia Gio., gener. a riposo, 11 p. Statuto.
Elia Gio. Ant., teologo, 85 v. Venti Settembre 147,340-41-43-44-45,584-89
Elia Gius., paste alim., 31 v. Carlo Alberto . 409
Elia Gius., scult. in legno 5 v. dei Quartieri. 273
Elia Luisa in Peracchio 48 v. Bava . . 58
Elia Paolo teol., rettore Congr. SS. Annunziata, 1 v. Stampatori 542
Elia Pietro fu Gio. 1 v. Valeggio . . . 93
Elia S. C., levatr., 34 v. Baretti 750
Elia Umberto, impieg. Ordine Mauriziano . 434
Elia Vitt., ten. colonn., 47 v. Princ. Amedeo . 524
Ellena Ant., maestro mus., 28 v. Maria Vittoria 703-04-05
Ellena A. succ. Marengo, ricamat., 31 v. Po 240
Ellena Costanzo, impieg., 44 *bis* v. Montevecchio.
Ellena Ernesto, impieg. daz., 45 v. Duch. Jolanda 489
Ellena Gio., drogh., 3 v. S. Secondo 299
Ellena Gius., falegn., 3 v. S. Maria . . . 281,646
Ellena Pietro, infermiere, 44 v. Stampatori . 559
Ellena Sebast., tratt., 229 c. Reg. Margherita. 376-88
Ellena Teobaldo, meccanico, 120 v. Cottolengo 334
Ellis miss Fanny, 28 v. Barbaroux 702
Elt Cornelio, capit., 2 v. Davide Bertolotti.
Elter Giulio acido carbonico **3-84** 110 v. Ormea ang. v. Monti 57,64,293,324-51,633,834
Emanuel Andrea, impieg., 40 v. Garibaldi.
Emanuel Carlo, pizzic., 40 v. Duch. Jolanda. 403
Emanuel Felice, pizzic., 76 v. Nizza 403
Emanuel Gio., mag. alim., 50 c. Princ. Oddone. 398
Emanuel Gio. e C., meccan., 405 v. Nizza. . 334
Emanuel Guglielmo, pubbl., 16 p. Castello . . 753
Emanuel Maur., pizzic., 4 v. Rosine 403
Emanuel Pietro, neg. uova e burro, rimp. al 5 p. Eman. Filiberto 396

Emanuelli-Manfredi Linda, fonografi, gramofoni, ecc., 2 v. Po . . . . . *pag.* 347
Emilio Ignazio, comm., 12 v. Rosine.
Emina Ang., impieg. post., 47 v. Legnano . . .787
Emmanueli Bern. drapp.-lan., p. Em. Filib. 44,234
Emporio Cartoline illustr., 23 p. Castello e 4 v. Roma 271
Emporio Ciclistico, 21 c. Princ. Oddone . . .334
Emporio Oculistico (Berry), 13 v Roma . . .316
Emporio specialità religiose della Consolata, 2 v. Maria Adelaide 265
Emprin Calisto, avv.-procur., 24 via della Cernaia 606, 740-44-46-65
Emprin Enr., avv , capo divis. Pref., 45 v. Garibaldi 506-62
Emprin e Marchetti 19-21 24 v. Cernaia.
Engelfred Enrico 51 v. Po 67
Engelfred Giuseppe, , avvoc., 8 corso Cairoli . . . 21, 26, 75, 509-61, 793, 804-45
Engelfred Teresa ved. Bertetti 8 v. Venti Settembre 40, 62, 96
Enporziano famiglia, 42 v. Mazzini.
Enria Teresio, fabbro-ferr., 44 str. S. Paolo .338
Enria Virg., panett., 46 v. Gropello. 441
Enrice Maddal., tratt., 8 v. Reggio 377
Enrico Anna, levatr., 15 v. Mazzini 750
Enrico Camillo, impieg., 15 c. Oporto . . .783
Enrico Federico, neg. pipe, rimp. al 2 v. Viotti 246
Enrico G., drogh., 7 v. Pio Quinto 299
Enrico G., ing., dirett. fabbrica automobili, 35-37 c. Dante; *abit.*: 33 v. Nizza. . . .336
Enrico Gio., , ing., 33 v Nizza . . . 722, 849
Enrico Gius., avv.-proc., 1 v. Brofferio . . .710
Enrico Gius., dirett. scuole, barr. S. Paolo. 581-677
Enrico P., avv., 26 v. Sacchi 710-94, 809-48-24-26
Enrico Virginia, sarta, 49 v. dei Fiori . . .223
Enrietti, fabbro-ferr., 41 v. Deposito 338
Enrietti Giacomo Ant., dirett. stab. Hoffmann .595
Enrietti Giacomo sac., e condomini 49 via S. Quintino 82
Enrietti P. 7-07 fabb.-ferr., 5 v. Deposito 41, 338
Enrietto Emma, modista, 34 v. S. Donato . 225
Enrione Mich. Luigi, prof. mus., 36 v. Saluzzo .705
Enriù sorelle, passamant., 12 v. S. Agostino . 240
Enriù Maria, selvagg., p. Bodoni (serraglio) . 402
Entreves (*vedi* Passerin d').
Eraudo Cater. ved. Migliorero, mag. alim., 5 v. Reggio e 46 v. Pisa 388, 403
Erbino Corrado, calzol., 42 v. Princ. Amedeo. 308
Ercolani Ant., fabbr. coperte (R. Parco) . . . 233
Ercole D., chir.-dentista, 3 v. dei Mercanti .745
Ercole Secondo, impieg. ferr., 43 v. dei Fiori.
Ercoli Aless., imp. ferr., 31 v. S. Secondo . .792
Ergastolo (Casa di pena), 127 v. Ormea 538
Errani e C., cartol. Illustr., 1 p. Carlo Felice 271
Errera Adolfo, , ing., 2 v. Barbaroux; *abit.* 95 c. Vitt. Em. II. . . 344, 582-85, 639-90
Errera Carlo, profes. di storia e geografia, 5 v. Biamonti. 637-43-57-87-90, 765
Errera Luigi, ing. ferr., 47 v. Madama Cristina. 636, 722-94
Errera-Rabbeno Adele, 26 v. Legnano 635
Esattoria comunale di Torino, 14 v. Bogino .571
Esportazione uova 11-50 3 v. Rivarolo . .396
Esposito Pietro, sarto, 51 v. Venti Settembre. 227
Esterle Carlo, ing. (Milano, 2 v. Paleocapa) 789, 846
Eterno Ant., neg. vino, 20 v. dei Fiori. .388
Eterno Vinc., scult. in legno, 2 v. Silvio Pellico. 273
Ettore Pietro, impieg., 7 v. Bonafous.
Eugenio Alfonso, impieg., 5 c. Vinzaglio. . .547
Eula Cesare, , prof., 90 c. Vitt. Em. II.
Eula Elisa, maestra (Superga). 677
Eula Ettore, prof. di viola, 2 piazza B. V. degli Angeli . . . . . *pag.* 765
Eula Gius., medico, 27 v. S. Domenico. . . .738
Eula Lor., leg. libri, 27 c. Francia 269
Eula Luigi, , pens., 9 v. Vassalli Eandi.
Eula Raimondo, impieg. post., 25 v. S. Quintino. 785
Eulogio Toscano, calzol., 40 v. S. Secondo. .308
Eusebio Carlo, impieg., 4 v. Orfane. 809
Eusebio Feder., , prof. (Genova) . . . 634-57
Eusebio Lodov., , avv., 40 v. S. Domenico . .710
Eustacchio Gio., ing., 39 v. Mad. Cristina.
Eva Serafino, manifatt. nastri, 49 v. Bertola e Nole Canavese . . . 220-26-34-44-74, 306-68
Eynard Carlo, 45 c. Re Umberto 544
Eyveau Giovanni, , prof., preside, 37 c. Re Umberto 659-75
Excelgrafia (ingrand.) 14-93 4 v. Barbaroux . 267
Exertier Gius., biancheria, 4 p. Statuto . . .296

F

Faà Carlo, , not. 12-60 4 c. Palestro *p.* 549, 719
Faà Carlo, avv., 27 v. Maria Vittoria.
Faà Felicita, 4 c. Palestro.
Faà di Bruno (*Istituto*), 35 v. S. Donato. . .250
Faa di Bruno nobile Casimiro 33 via Assietta. 44, 54, 455, 773
Faà di Bruno nob. Adele in Ricci, 2 v. Rocca. 455
Faà di Bruno nobile Giovanna n. Figarolo di Groppello, 33 v. Assietta 432-55
Faà di Bruno cont. Luisa ved. Lupi di Moirano 65 c. Siccardi. 89, 455
Faà-Comba Giustina 27 v. Maria Vitt. 67, 549
Fabbre e Gagliardi, velocipedi, fonografi 5-61 22-24 v. Maria Vittoria 347-54
Fabbri, medico, 385 str. di Lanzo.
Fabbri Ferd., neg. mob., 2 v. Cottolengo . 276-84
Fabbri Giusto, capit. cont., 128 c. Vitt. Em. II . 525
Fabbri Oreste, inserv., 12 v. Galvani . . . 652
Fabbrica Adelina in Marangoni 5 v. Fabro . 35
Fabbrica calce e cementi di Casale Monferrato 8-03 72 barr. di Lanzo. 286
Fabbrica d'armi 9-62 v. Bonzanigo.
Fabbrica cartol. illustrate, 12 v. Cavour . . .274
Fabbrica ital. di accumulatori elettr. (*brevetto Garassino*), 34 v. Artisti. 345-46
Fabbrica Torinese colla e concimi 5-71 96 v. Circonvallazione . . 402, 294-97, 826
Fabbrica ital. di automobili 2-93 35-37 c. Dante 32, 330-36
Fabbrica ital. calzature, Piatti e C., galleria Subalpina 309
Fabbriche ital. di lime ed utensili; uff. 1-18 *fabbr. a Rivoli*, recapito 43 v. Finanze. 322
Fabbriche riunite di gallettine, biscotti ed affini 5-14 35 v. Mantova . . . 50, 393
Fabbriche riunite di glucosio, destrina ed affini, 24 v. Saluzzo 296
Fabbriche riunite vermouth-aceti, 4 v. Monte Bianco, barr. di Milano 381-94, 420
Fabbro Adele, conf. signora, 43 v. And. Doria. 223
Fabbro Carlo, avv.-proc., 3 v. Deposito. 740-46-75
Fabbro Tommaso, prof., 45 v. Assarotti 665-95-96
Fabiani, , 24 v. Sacchi.
Fabiani Carlo, ragion., 29 v. Berthollet . . 781
Fabrici Gio., chincagl., 39 v. Po 246
Fabris Aldo, dott., 45 v. Esposizione. 644-47, 738
Fabris Gius., impieg. R. Lotto, 2 v. Genova .519
Facchini, ing., 68 c. Vitt. Eman. II. 722
Facchini Cesare, impieg., 4 v. del Carmine .485
Facchinetti Luigia, vinaia, 35 v. S. Quintino .388
Facchini Serena, maestra, 4 v. Carmine . . .674

Facchini Teresa, maestra, 4 v. Carmine . *pag.* 674
Facchini-Marcellino Giulia, maestra, 1 via del Carmine 674
Facciano Batt., conduc., alb. del Sole 366
Facciano Carlo, conduc., alb. Ponte Dora . .370
Faccin Teresa, sarta, 26 v. Garibaldi 223
Faccino, conduc., albergo Persico Reale. . .368
Faccio Aless., orolog., 46 v. Po 248
Faccio Angela 26 v. Priocca 71
Faccio Ercole, orolog., 9 v. Pietro Micca . .248
Faccio Elisa ved. Peila, agiata, 34 c. Valentino.
Faccio Felice Valerio ed Ugo fu Lorenzo 44 v. Belvedere 45
Faccio Gio., maestra, 46 v. Ponte Mosca. . .670
Faccio Giorgio di Marco 6 v. S. Anselmo. 45
Faccio Gius., parrucch., 3 v Passalacqua . . 344
Faccio Gius. fu Michele 26 v. Priocca . 71
Faccio Marco fu Pietro 12 v. Belvedere . 45
Faccio Mario 51 v. Ospedale 48, 62
Faccio Pier Luigi, pittore, 40 v. Bertola e 27 v. Orto Botanico. 731
Faccio-Pedrotto Maria, levatrice, 9 v. Principe Tommaso 750
Faccio Pietro 15-37 gross. merc., 12 v. Belvedere. 234-44
Faccioli, ing., 42 v. Berthollet.
Faccioli Arist., ing., vett. aut., 45 v. Venti Sett. 346-36
Facciotti Alfredo, avv. proc., 9 v. Corte d'App. 746
Facciotti Felicita in Rinaldi 25 via Principi d'Acaja. 71
Facciotti Pietro, neg. vino, 298 Bertoulla . .425
Facciotto Santina, neg. frutta, 48 v. Cittadella . 407
Facello e Berruto, filati lana e cot., 3 v. Mercanti. 233-41
Facenda Giuseppina ved. Sibona e figlio 46 v. Colombo 30
Facenda Vitt., sellaio, 6 v. dei Mille 305
Facta Luigi, avv., sotto-segr. di Stato (Pinerolo) 440
Facta Tommaso, parroco in Racconigi . . .542
Fadalti frat., inform. commerc., 54 c. Re Umberto 348
Fadda Stanislao, , ingegnere (Roma) . VII, 604-02 624-54-90, 722-94
Fadda-Durandi Adele, ispett. scolast., 26 via Alfieri.
Faelli Ferruccio, dott. veter., 74 v. Nizza . 633, 751
Faggetti Pietro, proboviro, 5 v. Mazzini. . .536
Faggiani fratelli, orefici ed orologiai, 43 v. Po e 3 v. Roma. 247-48
Faggiani Ida, 22 v. Villa Regina 575
Faggiani-Mussetti Delfina, 6 v. Venti Sett. 662-65
Faggion Ant., dott., not. (Santena) 720
Faggioni Ruggero, ragion., 24 p. Em. Filiberto 837
Faggiotti Anna, ricamatrice, 47 v. Gioberti .240
Faggiotti e C., tratt., 42 str. Pianezza (Borgo Ceronda) 424
Fagiano Luigi, commest., 185 barr. di Nizza . 418
Fagiuolo Gius., panieraio, 41 v. Canova . . .247
Fagnani Dalm., impieg., 74 c. Re Umberto. . 486
Fagnano Franc., prof., 48 v. Cernaia 660
Fagnola, strumenti mus., 3 vic. Scuderie. . .278
Fagnone Eug., incisore in legno, 3 c. Regina Margherita 273
Fagnone Tomm., incis.-lit., 3 c. Reg. Margh. . 272
Fagnoni Antonio mercerie, 4 p. Eman. Filiberto. 74, 220-37-42
Fagnoni Stef. fu Domen. 8 v. Pio Quinto 67
Fagnoni Vittorio lanerie telerie, 4 e 3 p. Em. Filiberto 22, 231
Faia Rosa in Gaggini 42 v. dei Mille . . 33
Faia Vincenzo e Gius. frat., , capi-mastri, 7 v. Manzoni 50, 77, 84, 289
Faija Ces., succ. Luigi Ceria, liquor., 8 via Pietro Micca 384
Faija Giov., birreria, 9 v. Palazzo di Città e 8 v. Garibaldi . . . . *pag.* 381, 647, 774, 833
Faino Gius., maestro element., 13 v. Vittorio Amedeo 593-94, 620-74, 781
Faino-Protto Angela, maestra, 13 v. Vittorio Amedeo II. 594, 675
Faissolle Amalia in Botteri 20 c. Re Umberto. 44, 24, 33, 72
Falcetti Bernardino, , agiato, 46 v. Vanchiglia.
Falcetti G. B., maestro mus., 27 v. Po . . . 704
Falchero ved., drogh., 3 v. S. Anselmo . . . 299
Falchero Angelo geom., 3 v. Ormea . 60, 66
Falchero Attilio impieg., munic, 24 via Lagrange 98, 4
Falchero Bartolomeo, mag. alim., 17 v. Montebello 398
Falchero Battista, legna e carb., 34 c. Vercelli. .284
Falchero Caterina, chiromanzia, 38 v. Mazzini 754
Falchero Cornelia fu Giacomo Tomm. 24 v. Lagrange 98
Falchero Domenico, falegname, 10 v. S. Domenico 284
Falchero Fel., fornaio, 162 c. Reg. Margherita . 444
Falchero G. B., libr., 28 v. Mad. Cristina 261-63 68-70
Falchero Gius. fu Giacinto 98 v. Nizza. . 59
Falchero Gius., rappr., 11 v. Plana.
Falchero Gustavo, maestro di ginnastica, 20 v. Genova . 569-72-98, 660-62, 766-66-74-73
Falchero Luigi, , 69 v. Venti Settembre. . 593-95 775, 830 35
Falchero Luigi, latteria, 458 str. di Lanzo . . 420
Falchero Margh. fu Gius. Gio 6 v. Aosta . 9
Falchero Maria in Crosa 450 v. Circonvallazione. 402
Falchero Natalina, drogh., 3 v. Saluzzo . . .299
Falchero Placida, insegn., 21 p. Vitt. Em. I . . 693
Falchero-Martinetti Pia, agiata, 44 c. Palermo.
Falchero-Porretta Angiol., sarta, 48 c. Napoli 223
Falchetti Alberto (fig io), pitt., 38 c. Re Umberto 734
Falchetti Ernesto, medico, 38 c. Re Umberto
Falchetti Giuseppe, pittore, 38 c. Re Umberto . 731
Falciola Marietta, tabacc., 40 v. Pietro Micca . 548
Falcione frat. fu Pietro 3 v. Cavour. . . 26
Falcione Celeste, , avv., 40 c. Palestro.
Falcione Orsola 39 v. Mazzini 53
Falcione Oreste, geom., impieg. daz. (barr. Lanzo) 490
Falcione Pietro fu Pietro *4 bis* via Andrea Doria 9, 49, 52, 100
Falcione P. Zeme frat. succ., salsam., 41 p. S. Carlo. 403
Falcione Virginia, levatr., 6 v. Saluzzo . . .750
Falcioni Emilio, vice-canc. Corte Cass., 40 corso Palestro 528
Falciotti Paolo, mag. aliment., 38 c. Vercelli 398
Falco sorella e fratelli fu Achille 88 via S. Donato 80
Falco Aless., rag., 24 v. Garibaldi e 29 corso Vinzaglio 726-27-66
Falco Ang., perito, 22 v. Monferrato . . .727-29
Falco Aristide stab. nichellat., ang. v. Barolo e c. S. Maurizio. . . . 82, 250, 319-21
Falco Cesare, avv.-procuratore, vice-console 7-05 24 v. S. Dalmazzo . 444, 537-94, 740-46
Falco E., fabbr. sacch. carta, 28 *bis* v. Sacchi . 268
Falco Giacomo, neg. vino, ang. v. Bertola e v. Botero e 6 v. Ponte Mosca. . . 385-88
Falco Gio. Batt., 15 v. Alfieri 793
Falco G. B., uff. antico foriere, 34 v. Accademia Albertina. 263
Falco Gustavo, commerc., tessuti, 41 v. S. Secondo.
Falco Lazzaro, , perito, rag. (Vercelli) . 727
Falco Vitt., avv., 16-47, 45 v. S. Dalmazzo.
Falco Vitt., rappr. 61 8 v. Gioberti . . . VII, 353
Falco-Delmonte Corinna, 24 v. S. Dalmazzo .594
Falcone, corriere, alb. Persico Reale 359

Falcone Giacomo, ✉, **avv. (Genova)**. . . *pag.* 789
Falcone Luca, impieg, 4 v Duchessa Jolanda . 525
Falconet Carlo, ☎, impieg. Magist. Mauriz., 7 via Lagrange 434
Falconieri (Ditta), negoz. cappelli, 46 piazza Statuto 225-54
Falconieri Eug., tipogr., 53 v. Garibaldi . . 619
Falconnet G.S., banchiere, 47 v Carlo Alberto. 247
Falda Cristof. Enrico, 24 v. Carlo Alberto . . 604
Falda F. profum. e parrucc., 16 v. Orfane 298,341-43
Falda Franc., imp. ferr., 3 v. Ormea.
Falda Paola, tintoria, 34 v della Rocca . . . 239
Faldella Ant., caffè e vini, 47 v. Zecca e 7 via Barolo. 379-88
Faldella Benven. fu Gius. 🚗 2 c. S. Martino. 42,55
Faldella Luigia, maestra, 40 v. Maria Vittoria.
Faldella Rosa, 34 v. Artisti. 576
Faletti Ang. ved. Solaro 🚗 **32 v. Canova** . 22
Faletti Carlo, uff. giud. Tribun., 9 v. Chivasso . 531
Faletti Emilio, capo-mastro 🚗 **44 via San Quintino** 82
Faletti Gio., sarto, 4 v. Porta Palatina . . 227,837
Falletti Luigi, impieg. ferr., 66 v. S. Secondo.
Faletti Luigia, agiata, 9 p. Carlo Eman II.
Faletti Nestore, parrucch., 40 v. Garibaldi e 7 v. Quattro Marzo 341
Faletti, Levi e C., conc. artif. 11-63 **9 v. Alfieri** 294,349
Faletto A., mag. aliment., 48 v. Lanzo . . . 398
Faletto Alberto, calzol., 43 v Buniva 308
Faletto Ant., fabbr. argent., 22 v. Roma . 247-50
Faletto Gio., fabbr zoccoli, 5 v. Artisti . . . 340
Faletto Giulia, commestibili, 48 Lucento . 449-21
Faletto Maria, magl.e tel.,p. Em. Filiberto (pon.) 235
Falicon (*vedi* **Renaud di**).
Fallanziano Pietro, fabbr scat., 19 v. Maria Vitt. 267
Falletti A., stiratr., 44 v. Deposito 238
Falletti Aless., macellaio, 29 v. Napione . . . 344
Falletti Augusto, liquor., 22 v. S. Teresa . . 384
Falletti C. e Comp., lanerie e drapp., 26 v. Alfieri 230
Falletti Cesare, 8 v. Gioberti.
Falletti Emilio, impr. costrutt., 44 v. S. Quintino 289
Falletti Franc., macellaio, 8 p. Em. Filiberto . 417
Falletti Gius., teol., prof., 4 v. Palazzo di Città 5 40-41
Falletti Gius., ☎, agiato, 15 v. della Rocca.
Falletti Gius., pensionato, 24 v. S. Secondo.
Falletti Lorenzo, avv., 42 p. Gran Madre di Dio 658
Falletti Lucia, stiratr., 27 v. Accad. Albertina. 238
Falletti di Coazze ved. Ressico contessa Leopolda, 3 v. Assarotti.
Falletto, conduc., albergo Firenze 370
Falletto Tomm., merc., 216 Mad. del Pilone . 421
Faloppa Giuseppina, drogh., 27 v. Napione. . 299
Falqui Raimondo, ing., ten. 76 v. Venti Sett. . 722
Falzoni Emiliano, ☎, **delegato P. S.** 502
Fanchini Aless., vice-cancell., 19 v. Pastrengo . 529
Fanchiotti Gius, capo-controll., 45 v. Ponte Mosca 793
Fanciullacci Dino, rag., corrisp., 42 v. Sacchi 759
Fandone Maria, mag. aliment., 40 v. Baretti . 398
Fangareggi Romualdo, imp. munic., 40 v. Montebello 614
Fanghi Giulio, impieg., 23 v. Garibaldi . . . 629
Fano Eug., avv., 4 v. Juvara, *abit.* 45 v Baretti 740-46-76
Fano Gino, dott., prof., 48 p. Castello. . . . 646
Fano U. e C. 18-38 **fonderia, 20 c. Sommeiller** 290,349-38
Fano Ugo, ing., 20 c. Sommeiller; *abitaz.* 36 via Baretti 535,722
Fanti Gaetano, parrucch., 5 p. Vitt. Em. I . . 341
Fantini A., tintoria, 44 v. Assarotti. 239
Fantini Carolina, scuola di taglio, 50 v. Mazzini 223
Fantini E., notaio, 20 v. Pietro Micca.
Fantini E. e E. Marchesi, ing., 24 v. Carlo Alb. *pag.* 722
Fantini Ern., ing., 24 v. Carlo Alb. 507,600,722 835
Fantini Felice, notaio (Andezzeno) 749
Fantini Franc., ☎ maggiore, 32 v. Sacchi.
Fantini Gio., latton.-gazista, 30 v. Cernaia . . 328
Fantini Giovanni 🚗 **6 c. Regina Margherita** . 73
Fantino Enr., impieg., 29 v. Soana 545
Fantino G B., giard., villa Bertone (Moncalieri). 830
Fantino Gius., ☎, medico (Bergamo) . . . 644
Fantino Luigi, tratt., 1 v. Pallamaglio . 376-88
Fantino Luisa, maestra, 42 v. della Zecca 580,678
Fantino Maria, bianch.-tel., rimp. 8 v. Andrea Doria 234-36
Fanton Luisa, levatrice, 16 c. Casale 750
Fantone Anna, neg. terraglie, 47 v. Berthollet 258,324
Fantoni Augusto, dott., 42 v. Mazzini.
Fantoni Carlo, colonn. a riposo, 8 oltre Po, c. Vittorio Emanuele II.
Fantoni Gerol., ✉, colonn. a riposo, 42 v. Mazzini.
Fantoni Ida, 42 v. Mazzini 697
Fantoni contessa Elisabetta, 4 v. Ospedale . 455
Fantoni contessa Giuseppina nata Ferrari di Castelnuovo, 4 v. Ospedale 455
Fantoni conte Luigi, ing., 4 v. Ospedale . 455,791
Fantoni di Vigliano nob. Lydia e Polyssena, 3 v. Consolata 455
Fantoni di Vigliano cont. Maria n. Avogadro di Ceretto e Quaregna 3 v. Consolata . 455
Fantoni di Vigliano nob. Pietro, cons. d'Appello, 3 v. Consolata 455,529
Fantuzzi Gio., 42 v. S. Domenico. 641
Fara-Puggioni Salvatore, ☎, capitano artigl., 40 p. Cavour 654-55
Faracova e Sandrinelli, studio ing., 20 v. Cavour 347
Faracovi A., med.-chir., 34 *bis* c. Oporto . . 614,735
Faracovi Gio., ing., 37 v. S. Franc. da Paola . 722
Faramia frat., caffett. e liquor., 2 p. Mad Angeli e 3 v. S Franc. da Paola angolo c. Vitt. Eman II 379-81
Farassino Madd., lingerista, 38 v. S. Donato 230-40
Faraudo Ant., parrucch., 23 v. Galliari . . . 341
Faraut L. e C., trafori artistici, gall. Geisser; *stabilimento:* Pilonetto 249-52-79-80-97,306-45
Faravelli Gius., parrucch., 40 v. della Basilica 347-48
Faravelli Paolo, parrucch., 40 v. Princ. Amedeo. 340
Farcito de Vinea nob. Pia, 20 p. Vitt. Eman I 456
Farcito De Vinea conte Carlo, ten. artigl. (Novara) 456
Farcito de Vinea contessa Giulia 🚗 **n. Ferrari Ardicini, 20 p. Vitt. Eman I** . . 48,99,456
Farè A. e C. (Beretta L. e C.) 12-08 **sartoria militare, 67 v Venti Sett.** 228
Faré Celestina, lingerista, 13 v. Caselle . . . 230
Farello Antonio, prof., 28 str. di Francia.
Farello P., tappezz., 17 p. Statuto 256
Farfallini A., macch. da cucire, 205 v. Casale (Madonna del Pilone) 328
Farina, conduc., albergo del Sole 365-67
Farina eredi di Cesare 🚗 **55 c. S. Maurizio.** 82,86
Farina Alessandro, ☎, dott., 5 p. Consolata.
Farina nob. Corrado 🚗 **ingegnere, 5 v. Giannone** 82,86,456,722
Farina nobile Enr. 🚗 **avv., segr. Pref., 5 via Giannone** 82,456,505,710
Farina Federico, impieg., dogan., 20 v. Juvara.
Farina Felicina, maestra, 9 p. S. Giovanni . . 675
Farina Giulio, 9 v. Principe Tommaso . . . 590
Farina Gius., ☎, **capit. medico, 41 c. Oporto** . . 655
Farina Gius., vinaio, 40 v. Canova 388
Farina M. ved. e figli, neg. ferram, 44 v S. Donato. 320
Farina nob. Maria Teresa nata Malacarne, 46 c. Sommeiller 456
Farina Marta, suora (R. Manicomio Collegno) . 560

Farina nob. Metilde n. Massimo, 5 v. Giannone *p.* 456
Farina Paolo, segr., 29 v. S. Secondo. 569
Farina Vaio Clementina, 29 v. S. Secondo . . 658
Farinelli Achille, 49 v. S. Massimo.
Farinelli Principio, avv.-proc., 8 v. Orfane; *abit.* 78 c. Vitt. Eman. II . . . 606,740-46
Farinet avv. Alfonso, deput. provinc. (Aosta) 440,504
Farinet Franc., avv., deput. al Parlam. (Aosta) . 440
Farinetti Raffaello, impieg. daz. (barr di Casale). 491
Farinetti-Chiapirone Corinna, maestra (barriera Casale) 676
Farioli Antonietta, 23 c. Principe Oddone.
Farioli Ang., mag. alim., 23 c. Princ. Oddone 398
Farioli G., vinaio, 29 via Bonzanigo 388
Farmacia Alleanza Cooperativa Torinese 40 p. Paleocapa, ang. v. S. Quintino. . . . 746
Farmacia Alleanza Cooperativa Torinese 11-87 24 p. Em. Filiberto ang v. Ponte Mosca 746
Farmacia Alleanza-Cooperativa 10-57 65 via Venti Settembre 746
Farmacia Aurora, 27 *bis* v. Ponte Mosca. . . 746
Farmacia Bonelli di Cordoni e Cozzo 15-76 25 v. Orfane 746
Farmacia Centrale, ang. v. Caccia e v. Roma . 747
Farmacia Chimica barr. Nizza, 98 v Nizza . . 746
Farmacia Chimica di Lucento, 63 str. Pianezza (borgo Ceronda) 420
Farmacia della Consolata (di Cordoni e Cozzo) 15-76, 25 v. Orfane.
Farmacia Cooperativa Piemontese della Madonna degli Angeli, 23 v. Carlo Alberto 746
Farmacia del Campidoglio 420
Farmacia del Lingotto, 483 stradale di Nizza. 420
Farmacia del Salvatore (R. Parco) 746
Farmacia della Consolata 15-76 25 v. Orfane 746
Farmacia della Madonna di Campagna, . . . 746
Farmacia della Tesoriera, 196 str. di Francia . 420
Farmacia Gruner 16 64 24 v. S. Tommaso . 746
Farmacia Internazionale 15-18 27 v. Roma . 746
Farmacia Militare 9-41 41 c. Siccardi . . . 746
Farmacia Mione e Bonavia 17-27 40 piazza Vitt. Eman. I. 746
Farmacia Morone 13-03 12 c. Duca di Genova. 746
Farmacia Ord. Mauriziano 10-92 gall. Umb I. 746
Farmacia Ospedale Militare, 13 v. Accad. Albert. 747
Farmacia Ospedale Umberto I, strad. Stupinigi. 747
Farmacia Omiopatica, 50 v. Venti Settembre . 747
Farmacia Osped. Oftalmico 12-77 44 v. Cernaia 747
Farmacia Porinelli, 67 c. S. Maurizio. . . . 746
Farmacia S. Luca 2-30, 43 v. Roma . . . 746
Farmacia S. Simone, 13 v. Garibaldi 747
Farmacia Sommeiller 18-97 (di Tempo G.), 4 p. Statuto 746
Farmacia Subalpina, 71 c. Casale. 746
Farmacia Taricco 7 31 v Roma ang. p.S. Carlo 746
Farmacia Tesoriera, 136 str. di Francia. . 747
Farò Angelo, falegname, 7 v. Regio Parco . 284
Farò Anna, legna e carb., 3 v. Croce d'Oro . 284
Farò Giacomo, salsam., 44 v. Galliari 403
Farò Gio., pizzic., 20 p. Vitt. Em. I 403
Farò Gius., neg. legna, 24 v. Porta Palatina. 284
Faroppa Luigi Roberto, 35 v. Cristoforo Colombo 792
Fasano Ang., sac., 44 v. Nizza 542
Fasano Anselmo, magl. e tel., 22 v. S. Agost. 229-35
Fasano Domen., cust. R. Università, 49 v. Po. 650
Fasano Felice, rag., 8 v. Andrea Doria . . . 813
Fasano Francesco, ☎ (Chieri) 844-42
Fasano Francesco, verif. meccanico (Ivrea) . 544
Fasano Gio., materassaio, 4 v. Pio Quinto . . 342
Fasano Gio., stagnaio, 9 v. Buniva 318
Fasano Luigi, cappellaio, 7 v. Ospedale . . . 251
Fasano Michele, salsament., ang. v. Andrea Provana e v. dei Mille 398,403
Fasano Michele, trattore, 30 c. Vercelli . *pag.* 376
Fasano Vinc., neg. granaglie, 46 v. S. Secondo 408-09
Fasciotti Ernesta, prof.ssa, 26 v. Mazzini . . . 695
Fasella coniugi 🚗 **26 c. Vitt. Eman. II** . . 400
Fasella frat.e sor. fu Eugenio 🚗 **44 v. Garibaldi** . 40
Fasella madre e figli 🚗 **22 p. Vitt. Eman. II** 29
Fasella Chiara, tabacc., 7 v. Montebello . . . 518
Fasella Diomira fu Emilio 🚗 **6 v. Gazometro** 44,49
Fasella Felice, ✉, 🚗 **ing., 26 c. Vittorio Em. II** 400
Fasella Guido, ☎ 🚗 **21 v. Superga** 94
Fasoglio, conduc., 119 c. Regina Margherita 365-67
Fasoglio A., mediatore, 48 v. Garibaldi . . . 349
Fasoglio Emma, panett., 140 *bis* c. Reg. Margher. 441
Fasoglio Gius., caffè, ang. v. Nizza e Baretti 379
Fasoglio Gius., impr., capo-mastro, 50 Ponte Trombetta 289
Fasoglio Teresa, panett., 13 v. S. Agostino. . 344
Fasola Ern., ✻, ☎ **5-22** *uff.* v. Principe Amedeo; *abit.* 52 v. Maria Vittoria . . 795 806-09-49-23-26
Fasola, Salengo e Gorzelino, mode e novità, 47 v. Pietro Micca 225
Fasoletti Carol. in Zanotti 🚗 **47 v. Allioni** 8,74
Fasolis Carlo, dottore, 19 v. Mad. Cristina.
Fasolis Costanzo fu Lodov. 🚗 **4 c. Dante** . 42
Fasolis Gio., neg. legna e carb., 3 v. Deposito 284
Fasolo Luigi, alberg., 40 v. Mazzini 375
Fasolo Luigi, lav. in cemento, 21 v. Lagrange 287
Fasolo Madd. e figlie 🚗 **37 v. Lagrange.** . 9,45
Fasolo Oreste, telegr. e pubblicista 2 c. Casale 762-85
Fasolo Galliano Giac., maestra, 2 c. Casale . 669
Fassati di Balzola e Cuniolo march. Evasio 🚗 **30 v Cavour** 9,26,43,456,667,763
Fassati di Rorà march. Vittoria 🚗 **30 via Cavour.** 9,462,564
Fassati Roero di S. Severino baronessa Azeglia in Ricci des Ferres 🚗 **12 via Bogino** 18,456
Fassati Roero di S. Severino march. Maria n. De Maistre, 12 v. Bogino 456
Fassetta coniugi, pizzic., 62 v. Cottolengo . . 403
Fassetta Angela, salsam., 4 v. Martinetto . . 403
Fassetta Cesare, ferram. 13-49 9 p. Statuto.
Fassetta Gio., macell., ang. v. S. Domen. e Bellezia 444
Fassetta e Pera, neg.-ferram., 9 p. Statuto 317-18-49
Fassi, istit. chim. farm. 16-74 18 v. dei Mille 293-98
Fassi Domenico, impieg., 48 v. dei Mille . . 486
Fassi Luigi, tappezz. e neg. mobili, 3 p. Savoia 255-76
Fassin Gius. 12-84 46 v. S. Quintino.
Fassini Gius., ☎, colonn., 7 c. Valentino. . . 527
Fassini Lucia ved. Mazzola, piombini per imball., 36 v. Lagrange 324
Fassini Luigi, maestro scherma, 62 v. Mad. Cristina 635
Fassini Marco, teol., 42 v. Assarotti.
Fassini Sesto, prof., 40 v. Juvara 659-96
Fassini-Camossi barone Mario, ✉, **pref. a riposo** 456
Fassino coniugi, magazz. alim., 41 v. Principe Amedeo 398
Fassino frat. e sor. fu Antonio 🚗 **20 v. Biella** 17
Fassino sor., fornaie, 18 v. Berthollet 444
Fassino sor. fu Bernardo 🚗 **20 v. Biella** . 17
Fassino Aless., drogh., 2 v. Corte d'Appello. . 299
Fassino D. V., salsam., 5 v. Villa della Regina 403
Fassino Felice, impieg., 45 v. dei Fiori . . . 547
Fassino Mario, latteria, 26 v. Mad. Cristina . 394
Fassio coniugi, mag. alim., 48 v. Mazzini. . . 398
Fassio Elisab. in Grossi 🚗 **34 str. R. Parco** 63
Fassio G. e figlio, neg. vino, 40 v. Fabro . . 385
Fassio Gio., calzol., 4 v. Basilica 308
Fassio Giovanna in Giacosa 🚗 **4 str. Orbassano** 60
Fassio Luigi, legna e carb., 60 v. S. Donato . . 284
Fassio Marcello, parrucch., 44 v. Bertola . . 341

Fassio Maria in Bussolino 50 v. Pinelli *pag.* 66
Fassio Mario, tratt., 427 Barr. Lanzo . . .424-25
Fassio Sec. succ. Vassarotti, fabbr. busti, 2 v. Siccardi 226-37
Fassione Ant., corr., 46 v. Cernaia 339
Fassò Carlo, geom., impieg. munic., 12 v. Sacchi. 490
Fassò Cristina, insegn., 34 v Sacchi 697
Fassò Gaudenzio, medico, 42 v. Sacchi . 546,738
Fassò Olimpia, insegn., 34 v. Sacchi 697
Fassone Angelo, vinaio, 38 v. Lagrange . . .388
Fassone Enrico, neg. cuoi e pellami, 28 v. Accademia Albertina. 304
Fassone Gio., orol., rimp. 6 p. Palazzo Città . 248
Fassoni, neg. legna e carb., 5 v. Deposito . .284
Fatio Henry (Ginevra) 815-46
Fattorini Vittoria, mag. alim., 63 v. Saluzzo . .398
Fauda, panett., 23 v. Vittoria (Borgo Vittoria) 422
Fauda Adelina ed Ester, confezioni per signora, 48 v. Mercanti 223
Fauda Carlom., geom., 17-72 **32 v. S. Massimo.** 594,725-33
Fauda Gius., impieg. postale, 32 v S. Massimo . 785
Fauda Lucia, pastic., 26 v. Lagrange . .393,444
Fauda Luigi, rag., 20 v. S. Quintino. 826
Faudella coniugi, mag. alim., 63 v. Mad. Cristina. 398
Faudoni Apollonia, sarta, 20 v. Barbaroux . 223
Fausone Maria, agiata, 40 v. Lagrange.
Fausone Michele, conduc., 449 c. Reg. Margherita 369
Faussone di Clavesana cont. Clementa in Ripa Boschetti di Meana 44 v. S. Massimo. 53, 84
Faussone di Clavesana march. Maria n. Trompeo, 39 via Carlo Alberto 456,592
Faustinelli G., libraio, 40 v Po. 261
Fava, rappres., 14 v. S. Quintino 352
Fava A., edic. giorn., p. S. Carlo ang. v. Ospedale . 261
Fava Ern., maestra, 46 v. Duchessa Jolanda . . 674
Fava Giacomo fu Gio Batt. 3 v Calvo . 21
Fava Giuseppe, avv., 1 c. Palestro.
Fava Gius., probov., 35 v. Accad. Albertina 536-37
Fava Leone, vice cancell., 14 v Berthollet . .528
Fava Lod., lanerie e drapp., 17 v. Mercanti. .230
Fava cont. Maria in Vialardi di Sandigliano 3 p. Solferino 44
Fava Nicola, prof., 18 v. S. Teresa 666
Fava Pietro, industriale, 2 c. S. Martino
Fava Teresa ved., mag. alim., 43 v. Balbis . .398
Fava-Bertolotti Annetta, 3 p. Solferino. . . .698
Favale frat. e sor. fu Carlo 21 v. Magenta 32,89
Favale Carlo, 20 p. Solferino.
Favale Luigia in Scarfiotti 21 v. Magenta 41,49
Favale-Baur Alina, 20 p. Solferino.
Favat Gius., panett., 47 v. Massena 444
Faveria Celeste, maestra, 24 v. Montebello. .680
Faverio Cherubina e Luigia sor. fu Pietro 406 v. Cottolengo 31
Favero Edoardo, commerc., 26 v. Pio Quinto.
Favero Franc., latteria, 21 p. Vitt. Em. I . .395
Favero Maria, pizzic., 37 v. S. Franc. da Paola. 403
Favero Maria, ricamatr., 5 v. Accad. Albertina 240
Favero Paolo, mecc., 30 v. Valperga Caluso . 334
Favero Paolo e consorte 100 v. S. Secondo 83
Favero Franzos Ernesta in Silva 6 v. Aporti 40
Favero Teresa, confez. signora, 2 v. Des Ambrois 223
Favetta Pietro, parrucch., 4 v. Duch. Jolanda 344
Favetti di Bosses nob. Gaspare Francesco. . .456
Favini L., ebanista, 28 v. Pio Quinto . .279-84
Favro frat. e sor. di Pietro 48 v. S. Secondo 83
Favuto Maurizio 16 v. Gropello 44
Faya Gio., 9 v. Palazzo di Città.
Faya T., magaz. alim., 116 c. Reg. Margherita 398
Fazzi Vincenzo, rappres., 24 v. Berthollet.

Fè d'Ostiani conte Alfredo, 46 v. dei Mille *pag.* 769
Fea Andrea, sarto, 46 v. Galliari Bernardino . 227
Fea Carlo, avv.-proc., 72 v. Venti Settembre . 746
Fea Gio., fabbr. piano-forti, 40 v. Galliari Bern. 277
Fea Lodovico, impieg., 5 c. Siccardi 513
Fea Lucia, cartol., 6 v. Cittadella 270
Fea Marcellino, impieg., 46 v. della Rocca.
Fea Matteo, , magg. generale, 9 v. Ospedale.
Fea Michele, capo sarto 3° Alpini, 2 est c. Vitt. Em. II.
Fea Pietro, vice-cancell., 9 v. S. Domenico . 534
Febbraro frat., forn. per calzol., 2 v. Basilica 274,304-20
Febbraro Aless., medico, 4 v. Maria Vitt. 556,738-44
Febbraro G., imp. farmac. milit., 2 v. Carena. . 608
Fechji Kassam Elmernisi, prof, 55 v. Saluzzo . 703
Fecia di Cossato nob. Adolfo, capit., 23 p. Vitt. Em. I. 436
Fecia di Cossato contessa Emilia n. Fecia di Cossato, 23 p. Vitt. Em. I 436
Fecia di Cossato conte Giulio, Pref. Campobasso 436
Fecia di Cossato nob. Teresa n. Cuttica di Cassine, 23 p. Vitt. Eman. I 456
Fedele Emilio, panier. e valig., 66 c. Vittorio Emanuele II 244,305
Federaz. Social. Torin., sez. Dora, 23 v. Borgo Dora.
Federazioni Scientifiche 13-20 gall. Nazion. 636
Federici nob. Armando 73 c. Siccardi 43,67,89,477
Federici nob. Olga n. Berardi, 73 c. Siccardi . 477
Fei Giuseppe, impieg., 43 v. Lagrange 522
Feira Giacomo, calderaio, 3 p. Consolata. . .310
Feletti Gius., caffett., gall. Umberto I . 394,647,824
Felizia Gio., panatt., ang. vie Silvio Pellico e Mad. Cristina e 37 c. Re Umberto . . 441
Felizzano (*vedi* Colli di).
Felli Costantino, pittore, 4 v. Cavallerizza. .734
Fellini Emilia, sarta, 96 c. Vitt. Em. II 223
Felloni Gio., impieg., 8 v. Garibaldi. 546
Feltrini Gius., perito, 74 v. Venti Sett. . .727-29
Fenile (*vedi* Riva di).
Feno frat., neg. vino, 21 v. Sesia (barr. Leyni) 425
Feno Luigi, tabacc., 12 v. Mazzini 548
Feno Onorato, calzol., 40 v. Fabro 308
Fenocchio C., accord. pianoforti, 34 corso Vittorio Emanuele II. 277
Fenocchio Franc., tratt., 10 c. S. Martino . 377-79
Fenocchio Michele, prof. (Aosta) 645
Fenochio Pietro, perito, 34 v. Carlo Alberto. 802
Fenoglietti Ant., conducente albergo Dogana Nuova. 365-71
Fenoglietto, dottore, 26 v. Lamarmora.
Fenoglio, , prof., medico (Cagliari) 572
Fenoglio, professore, 34 v. Massena.
Fenoglietto Domenico, (Foglizzo) 829
Fenoglio, fabbro-ferr., 24 c. Princ. Oddone. .338
Fenoglio, coniugi 29 v. Po 72
Fenoglio frat. e sor. fu Ignazio 9 piazza Eman. Filiberto 34,35
Fenoglio, vinaio, 37 v. Napione 388
Fenoglio A., tratt., 56 v. S Donato 377
Fenoglio Ant., tipogr., 71 c. S. Maurizio. . .264
Fenoglio Carlo Giov. 45 v. Ormea. . . . 60
Fenoglio Franc., tratt., 5 p. Mad. Cristina . 378
Fenoglio Franc. e C. 1-56 rappr., 41 c. Re Umb. 349
Fenoglio G., neg. vino, 999 Bertoulla. . . .425
Fenoglio G.B., liquor., 46 v. Princ. Amedeo 384-92-93
Fenoglio Gio., , 8 v. Silvio Pellico.
Fenoglio Giovanni, insegnante (Collegno) . .692
Fenoglio Giulio Cesare, 8 v. Rosine . . .565,687
Fenoglio Gius., consigl. Asilo (Bertoulla). . .597
Fenoglio Guido e Stef. fu Gio. 24 via S. Dalmazzo 79
Fenoglio Ignazio, , dott., 29 v. Po 72,572,738
Fenoglio L., sart., 82 v. Frejus (borgo Cenisia) 423

Fenoglio Luigi, , ing., profess., 9 piazza Eman. Filiberto . . *pag.* 31,33,500-60-75-96
Fenoglio Margh., commest., 4327 Bertoulla . .448
Fenoglio Michele, drogh., 27 v. Ponte Mosca . 299
Fenoglio Pietro, , 11-55 ingegn., consigliere comun., 24 v. S. Dalmazzo . . 79, 290,482,500-73,604-24-77,722,805
Fenoglio Enrici bar. Vinc. 17-89 libraio-edit., 62 v. Venti Settembre 260 755
Fenoglio e Vescovo, lanificio, al Martinetto . . 234
Fenolio Bern., , avv. erar., 51 v. Maria Vit. 511,794
Fenolio Michele, , ing., 34 v. Pr. Amedeo e 36 v. della Rocca . 73,722-94,849-26-29
Fer Enr., sotto ispett. ferrov., 25 v. Lamarmora 789
Fer Pietro, 59 v. Gioberti 648
Feraldo Vinc., avv., 50 v. Venti Sett. 710
Feraud Gio., coltellin., 47 v. dei Fiori. . . .333
Feraud Ottavio, fornit., 5 v. Arcivescovado 273-74
Feraudi Callisto, imp. post., 77 v. Mad. Cristina 784
Feraudi Clemente, , avv., capo-sez. Intend., 7 v. Galliari Bernardino 513
Feraudi Margh., agiata, 49 v. Maria Vittoria.
Feraudi e Migliau, tessit. seta, 22 v. Montebello e v. Gaudenzio Ferrari 249
Feraudo, calzol., 78 v. Nizza. 308
Feraudo Michele, 49 v. Princ. Tommaso. . . .444
Ferello M., falegn., 16 v. Gazometro 281
Feretti Ferd., vinaio, 37 v S. Domenico . .388
Fergnachino Spirito, orolog., 22 v. Garibaldi 247-48
Ferioli Ang., calzol., 4 v. Cibrario 308
Ferioli Antonietta, insegn., 23 c Princ. Oddone 693
Ferioli Vittoria, insegn., 23 c. Princ. Oddone 693
Feriolo Gio., 22 v. ai Ronchi (Cavoretto) . . 642
Feriolo Ignazio, 44 v. S. Rocco (Cavoretto) . 582
Feriolo Maria, caffè ristorante (Pilonetto) . . 447
Feretti Gius., tabacc. (Abbadia Stura - La Barca) 549
Feritti Gio, impieg., 45 v. Galliari Bern. . . 549
Ferlosio Michelang., avv., vice-presid. Tribunale, 45 v. Bogino 534,740
Fernekess Th., lan. drapp., 10 v. Pietro Micca 235-37
Ferra Lidovina, liquor., 8 v. della Consolata. 384
Ferrabino sor., trine e merletti, 2 v. Roma 220-36
Ferrabino, sorelle, agiate, 49 c. Oporto.
Ferrabino Gius., tenente med., 10 c. S. Martino 526
Ferrabino Ignazio, alunno giud., 14 v. Carmine. 532
Ferrabino e Giacoletti 12-93 rappres, 31*bis* c. Oporto. 350
Ferrando Dora, impieg., 1 v S. Anselmo. . . .786
Ferrando Epifanio, riv. giornali, p. Eman. Filiberto, ang. v. Ponte Mosca 264
Ferrando Ester, maestra, 38 v. Massena 674
Ferrando Giovanni, , architetto, 7 v. S. Dalmazzo. 287,588,722-27
Ferrando Gio., caffett., ang. v. Po e v. Bogino . 379
Ferrando Umb., , avv., economo, 10 via Passalacqua 511
Ferrante G. B., ing. arch., *ufficio* 3 v. Rossini, *abitaz.* 45 v. della Zecca 593,722
Ferrante Gius., liquor., 4 v. dei Mille 384
Ferrante Pietro, avv., 3 v. Rossini; *abit.* 45 v. della Zecca. 570,740
Ferrante Pietro, orolog., 43 v. Principe Amedeo 248
Ferrante Rita, maestra, 28 v Po 593
Ferrante Vitt. Vinc., tabacc., 436 barr. di Nizza. 519
Ferrante-Zola Amalia, maestra, 20 v. S. Quintino 665
Ferrara coniugi 5 p. Mad. Cristina. . . 48
Ferrara Andrea, impieg. post., 2 v. S. Donato 788
Ferrara C., modista, 2-4 c. Valentino 225
Ferrara Franc., sarto, 20 v. Pietro Micca . .227
Ferrara Gius. detto *Cornati*, conduc., albergo Tre Galline. 370
Ferrara Gius., impieg. postale, 2 v. Santa Teresa 784
Ferrara Mich., conduc., alb. Croce Rossa *pag.* 370
Ferrara Mich., impieg. (Campo di Cirie) . . .523
Ferrara-Bardile Gio., pens., 46 v. Sacchi.
Ferrara-Veggiotti Lucia, levatr., 2 v. S. Donato 750
Ferrari frat. e sor. fu Agost. e loro madre 27*bis* c. Re Umberto 72
Ferrari, ing., 44 v. della Rocca.
Ferrari Agost., medico, 53 c. Re Umberto 738-65
Ferrari Alessandro, dott., 4 v. Accad. Albert 646-61
Ferrari Aless., rappr., 44 v. Barbaroux. . . .350
Ferrari Amedeo, 3 v. Rivarolo.
Ferrari Ang., pittore, 9 p. Carlo Eman. II . .734
Ferrari Bern., fumista e fabbro ferr., 110 c. Reg. Margherita 290,338
Ferrari Carlo, capitano, 26 v. Drovetti . . .521
Ferrari Carlo, , ten colonn. medico, 28 v. Pastrengo 64,632
Ferrari Carlo, latton.-gas., 4 v. Donati. . . .325
Ferrari Carlo, parrucch., 60 v. Mad. Cristina .341
Ferrari Carlo, ing., 40 v. Mazzini. 722
Ferrari Carlo, uff. giudiz., 53 v. Cibrario . . 530
Ferrari Emilio, merc.-sarto, 40 v. Venti Sett. . 228
Ferrari Enr., conserv. Orto Botan., 40 v. Ormea. 647
Ferrari Ern., ing., prof., 5 v. S Quintino.
Ferrari G., neg. legna, 8 v. Porta Palatina . . .284
Ferrari G. fu Luigi, 18-61 colombicio, 22 via S. Quintino 233
Ferrari Gaetano, , 74 v. Nizza 604
Ferrari Gio., parrucch., 9 v. Palazzo di Città . 341
Ferrari Giuseppina, maestra, 24 v Carlo Alberto 678
Ferrari Irene, levatr., 24 v. Po 750
Ferrari Josi (Ditta Ceratto G. e C., 20 v. Alfieri). 823
Ferrari Leonida, avv.-proc., 6 v. Corte Appello 740-46
Ferrari Luigi, impieg., 34 v. Carlo Alberto. . 512
Ferrari Nino, impieg. dogan., 96 c. Vitt. Em. II 547
Ferrari Pasquale, prof., dirett. scolast., 4 via Accad. Albertina 661
Ferrari Rosa, mag. alim., 423 v. dei Fiori . . 398
Ferrari S., avv.-proc., 6 v. Corte d'Appello. 740-46
Ferrari Sebastiano, 17 v. Cavour 646
Ferrari Vittoria, levatr., 322 Abbadia Stura 499,750
Ferrari e Lenti, corrieri, 37 v. Roma, 24 via S. Tommaso e 4 v. S. Teresa. 358-59
Ferrari Trecate e Comp., pietre preziose, 28 via Monte di Pietà 247
Ferrari Ardicini cont. Giulia ved Farcito di Vinea e figli 4 v. Bonafous 18,99,456
Ferrari-Ardicini cont. Fanny in Martini di Cigala, 4 v. Sagliano. 456-64
Ferrari Ardicini cont. Ida in Crotti di Costigliole conte Carlo 77 c. Siccardi 89,456
Ferrari-Bravo Maria, insegn., 26 v. Gioberti . 693
Ferrari Bravo di Cesana conte Ugo, capit. del Genio, 4 v. Gioberti.
Ferrari di Castelnuovo cont. Camilla, nata Millius, 29 v. Princ. Amedeo 456
Ferrari di Castelnuovo marchesa Felicita, 29 via Princ. Amedeo 431-56,665
Ferrari di Castelnuovo cont. Giuseppina in Fantoni, 4 v. Ospedale 456
Ferrari di Castelnuovo marchese Teodoro, 29 v. Princ. Amedeo. 456
Ferrari d'Orsara nob. Giuseppe, ing. 38 e 40 v. S. Massimo . . . 53,56,61,94,456,722
Ferrari d'Orsara nob. Teodoro tenente, 6 v. dei Mille 53,56,456,523
Ferrari-Pietrogiorgi Achille, , prof., 5 via San Quintino. 637-66
Ferrari-Pietrogiorgi Ernesto, ing., prof., 5 via S. Quintino 658 84,722
Ferrari-Rigo Maria, rigatt., 2 v. S. Maria. . .244

Ferrari-Rossi Andreina, ispettrice Scuole Municipali (Aurora). . . . . *pag.* 668
Ferraria Ernesto, maest.pianof.,38 v.Carlo Alb.704
Ferraria Eugenio 44 v. Lodovica . . .47,55
Ferrario Carlo 8-23 rappr., 27 v. Roma, *abit.* 18 c.S Maurizio 325
Ferrario Carlo, capitano, 6 v. Napione 635
Ferrario Franc., ufficio tecn., 7 v. Massena . 347
Ferraris coniugi 20 v. Roma 44,72
Ferraris frat. col. e vern., *negz.*: 11-09 40 v.Barbaroux; *abit.*: 5-36 Vanchiglietta 301
Ferrari Abelardo, sarto, 2 v. Mazzini. 227
Ferraris Adele,confez.per signora. 6 v.Barbaroux223
Ferraris cont. Angela nata Pigorini, v.Val Salice. 456
Ferraris Angelo, avv., 44 v. Saluzzo.
Ferraris Aug., dep. biciclette, 24 c. ReUmberto. 334
Ferraris nob. Bianca n Ferraris, 6 v. Garibaldi. 456
Ferraris dott. Benedetto (Milano) 639
Ferraris Candido 1 v. Lessolo VII,681-89
Ferraris Carlo, 26 v.Cernaia . 574,600-20,780,847
Ferraris Carlo, capitano, 6 v. Napione.
Ferraris Carlo, latton., 3 v. Giannone. . . .325
Ferraris Carlo, prof., 44 v. Mad. Cristina . . .700
Ferraris Carlo, sarto, 9 v Garibaldi. 227
Ferraris Carlo Franc., prof., dep. al Parl. (Padova) 605
Ferraris Ces., impieg., 41 v. Mad. Cristina . .565
Ferraris Cipriano fu Gio. Ant. 118 corso Massimo d'Azeglio 52
Ferraris Clem., macch. idraul., 3 c. Castelfidardo 343
Ferraris Dante, ingegnere, 47 corso Vinzaglio 565,722,820-33
Ferraris Erminio,ing., (Monteponi, Sardegna)824
Ferraris Feder., avv., cambista, 8-21 20 v. Roma 44,72,248,774,820
Ferraris Federico, avv., 6 v. Arsenale.
Ferraris Ferdin., pittore, 19 v. Princ. Tommaso. 734
Ferraris G. e figlio, drogh., v S. Massimo angolo v. Mazzini 299
Ferraris Giacinta, neg. frutta, 7 v. Ospedale . 407
Ferraris Gioach., calzol., 43 v. Corte d'App. . 308
Ferraris Giorgio neg. vino, 51 v. Principi d'Acaja 74
Ferraris Gio, conduc., alb. Fucina 365-70
Ferraris Gio., vinaio, 46 v. Stampatori. 388
Ferraris Gio., impieg., 3 c. Reg Margherita . 543
Ferraris Gio., maniscalco, 31 v. Gioberti . .360
Ferraris Gio., tappezz., 7 v. Arsenale . . .255
Ferraris Giovanna, modista, 17 v. Barbaroux. . 225
Ferraris Giovanni, avv.-procurat., 53 via Garibaldi 534,740-46
Ferraris Giuditta, tintoria, 7 v. Villa della Regina .239
Ferraris Gius., impieg., 27 v. Venti Sett.
Ferraris Gustavo, capo-mastro, 45 v. Garibaldi. VII
Ferraris Gius., neg. vino, 3 v. Regio; *deposito* 416 str. Casale 385-88
Ferraris Gius.,prof.,30 v. Orto Botanico 658-64,702
Ferraris Gustavo e consorte 26 c. Francia 38
Ferraris L., parrucch., 43 v. Princ. Amedeo . .341
Ferraris conte Luigi, v. Valsalice 456
Ferraris Leone, avv., 44 v. Donati.
Ferraris Lor., ing., 4 v.Sagliano . . .636-38-52,722
Ferraris Luigi, mag. alim., 20 c. Palestro . . .403
Ferraris Luigi, vinaio, 21 v. Andrea Doria . 388
Ferraris M., telegraf., 5 v. S. Massimo 786
Ferraris Margh., tintoria, 7 v. Carlo Alberto. . 239
Ferraris Paolo fabbr. sete, ang.v. Buniva e 43 c. Regina Margherita 20,73,219
Ferraris Pasqualina, tratt., ang. v. Fiochetto e Cuorgnè 375
Ferraris Pietro, caffè e birr.,45 v. Ponte Mosca 380-83
Ferraris Pietro, agiato, 22 v. Princ. d'Acaja.
Ferraris Pietro, neg. formaggi,86 barr. Casale *pag.* 421
Ferraris Pietro, ing., rappres. 7-79 35 corso Oporto e 45 v. Garibaldi . 347-47-53,722
Ferraris Severo, ing., 36 v. S Massimo.
Ferraris Simone, avv., 14 v. Donati.
Ferraris V., rappres., 8 v. Gioberti 33
Ferraris Vitt., notaio 44 v. Arsenale 85,89,74
Ferraris Vittorio, avv.-proc. 14 12 43 v.Corte d'Appello 740-46
Ferraris-Gallegaris Maria, 26 v. Cernaia . . .587
Ferraris di Celle conte Alessandro, 43 via S. Francesco da Paola 456,591
Ferraris di Celle Feder., avvoc., 5 v Cavour 456 572,625,71
Ferraris di Celle nob Felicita nata Vassallo di Castiglione, 5 v. Cavour 4
Ferraris di Celle cont. Luisa nata Vassallo di Castiglione, 43 v. S. Franc. da Paola . .456
Ferraris e Bianchini, fabbr. letti in ferro, 30 v. Cottolengo 276
Ferraris e Garelli 15-59 rappres., 49 via Bertola 349
Ferraris-Diatto Giuseppina, ispettrice, v. Moncalieri (ollicine). 670
Ferraro, *scuola elem.*, 8 c. Palestro 699
Ferraro Adolfo, orolog., 43 p Eman. FiliBerto 248
Ferraro Anna, levatrice, 37 v. dei Fiori. . .750
Ferraro Ern., 23 v Porta Palatina. 642
Ferrarotto Fr., capo-tecn., 194 c. Reg. Margh. 523
Ferrati Cesare, avv. (Chieri) 94
Ferrato Dom., fornaio, 48 v. dei Fiori . . .442
Ferrato Gius., casse per imball., 11 v. Deposito 256-80
FerratoLor.,(Ditta segheria 4-27 32 v.Nizza 279-80
Ferrato frat. e sor. fu Maggiorino 28 v.Nizza 59
Ferrato Sebastiano, rag.-pe ito (Pinerolo) .729
Ferraudi Fed., impieg., 4 v. Davide Bertolotti .733
Ferra di Gius. Giov., 3 v. Superga.
Ferraudi Gius., pitt., 50 v. Venti Settembre .731
Ferraudi Luigi, distilleria catrame, 44 v. Consolata, *fabbr.* 603 Borgo Vittoria . 296,392
Ferraut D., fornaio, 57 v. Nizza. 442
Ferrera Domenico (Lombardore) 829
Ferrere (*vedi* Garretti di).
Ferreri Bened., impieg., 42 v. Giulio. . . .513
Ferreri Carlo, avv., 53 c. Siccardi 801
Ferreri Carol., pettinatrice, 44 v. Catania . .343
Ferreri Casim., e Pellegrino, seme-bachi, 3-98 17 v. Nizza 249
Ferreri Cesare, ragioniere, 26 v. S. Tommaso.
Ferreri Ettore, avv., impieg. mun., 40 v. Juvara. 484
Ferreri Gio., mercerie, 7 c. S. Martino . . .242
Ferreri Gio., prof., 45 v. Garibaldi. 594,664,700
Ferreri Gius., prof., console, 55 v. Saluzzo. 444 663-83
Ferreri Gius., neg. vino, p. Porta Palatina angolo vic. Scuderie Reali 385-88
Ferreri Ida in Alferi-Osorio 24 c. Oporto 64
Ferreri Maria ved. Rinone 42 v.S.Domenico. 70
Ferreri Metilde, affitta-camere, 3 c. Valentino . 348
Ferreri Oscarre, avvocato 40 via Lagrange. 46 46,67,75,86
Ferreri Pio, impieg ferr., 8 v. Valperga Caluso.
Ferreri Tancredi, avv., notaio (Chivasso) . .749
Ferreri U., studio farmaceutico, 2 c. Valentino. 319
Ferreri Vincenzo pitt., 9 p. Carlo Eman II. . 734
Ferreri di Pontverres nob. Luigi, dott., 6 via Cavour. 738
Ferreri Vittorio, avv., 23 v. S. Dalmazzo . . .740
Ferreri-Faccio Modesta, telegr., 7 v. Nizza . .783
Ferrero, conduc., 21 v. S. Tommaso 359
Ferrero coniugi, pizzic., 48 p. Vitt Em. II e rimp. 47 v. S. Giulia 398,403

Ferrero coniugi e C., droghieri, 17 v. Rocca *pag.* 299
Ferrero, clinica privata 6-44 54 v S. Donato.
Ferrero, colla e gelatine, basse di Dora, strada della Pellerina 297
Ferrero (Istit. Infantile), 76 c. Vitt. Em. II e 9 v Bellini. 699
Ferrero frat., neg. vino, 63 c. Vercelli 425
Ferrero frat., mag. alim., 23 v. Accad. Albertina 398
Ferrero (Istituto d'arte), 33 v. S. Quintino . .699
Ferrero frat., neg. vino, 46 v. Ponte Mosca e 54 v. Cottolengo 385
Ferrero frat., salum., 4 str. Lucento 423
Ferrero frat. isol. 483 v. Bonzanigo . . 48
Ferrero frat. di Riccardo, fabbr. liquori 15-19 280 str. Circonvallaz. (barr. di Lanzo) . 384
Ferrero frat., confettieri, 20 v. S. Teresa. 392-93
Ferrero sorelle, agiate, 28 v. S Domenico.
Ferrero sor. fu Michele 4 v. Ceva . . . 27
Ferrero sorelle, sarte, 5 v. Cavour 223
Ferrero sorelle, tintoria, 25 v. S. Franc. Paola e 42 v. dei Mille 239
Ferrero ved. e frat. Ant., mag. alim., 438 corso Reg. Margherita 398
Ferrero A., automobili, 39 v. Mazzini 336
Ferrero A., orologiaio, 39 v. Mazzini 248
Ferrero A. succ. Giovara, modista, 55 v.Garibaldi 225
Ferrero Adele in Rosano 25 v. S. Tommaso 86
Ferrero Adele, sarta, 42 v. S. Franc. Paola .223
Ferrero marchesa Adele 14-13 41 v. Po.
Ferrero Adolfo, drogh., 100 c. Vitt Em. II 299,834
Ferrero Adolfo, impieg., 11 v. Melchior Gioia. .547
Ferrero Adolfo, avv., 45 v. Vitt. Amed. II. . . .484
Ferrero Aless. fu Agostino 23 v. Gioberti . 42
Ferrero Aless., impieg., 21 v. Genova . . . 725-26
Ferrero Aless., impieg., 21 v. Ormea 654
Ferrero Alfonso, avv. proc., 3 c.Vitt.Em.oltre Po 746
Ferrero Alfonso, ing., 9 p. Statuto 722
Ferrero Andrea, parrucch.,30*bis* v. Princ. Tomm.341
Ferrero Ang., chim.-farm., 29 v. Po 638
Ferrero Angelo, maest. ginn., 47 v. Pinerolo .578
Ferrero Anna, maestra, 8 v. Orfane 670
Ferrero Anna, vettur., 6 v. Bava 363
Ferrero Anna, latteria, 74 Barr. Lanzo. . . 420
Ferrero Anna, stiratr., 9 v. Porta Palatina . .248
Ferrero Annetta e C., bianch., 42 v. Pietro Micca 236
Ferrero Ant., macell., 30 v. della Rocca . . .444
Ferrero Antonietta, bianch., 9 v. Andrea Doria . 230
Ferrero Ant., avv. impieg., 3E c. Vitt. Em. II . 511
Ferrero Ant.,mag.alim., ang.v.Thesauro e Saluzzo398
Ferrero Ant. in Pagliano 44 v. Rocca. . 24,75
Ferrero Ant.,tratt.,*40bis* v.Tesso(Barr. di Lanzo). 424
Ferrero Antonio,notaio 17 83 (Pralormo) 27 via Venti Settembre. 720
Ferrero Ant., sart., 44 v. S. Tommaso 227
Ferrero Ant., barcaiuolo, 34 v. Moncalieri . .205
Ferrero Ant., pesi e misure, 34 v. Accad. Albert. 337
Ferrero Ant., avv. (San Benigno). 830
Ferrero Augusta in Crespi 3 v.Monferrato . 55
Ferrero B., calzol., 31 v. Ormea 308
Ferrero B., neg. fiori, 33 v. Garibaldi. . . .259
Ferrero Bart., parrucch., 43 v. Saluzzo . . .341
Ferrero Bern., capo tecn., 47 v. Arcivescovado. 523
Ferrero C., fornaio, v. Pinelli 412
Ferrero Camillo, vinaio, 24 v. Napione . . .388
Ferrero Carlo, ebanista, 5 v. Bodoni. 279
Ferrero Carlo, fabbr. cornici, 28 v. Maria Vitt. 252
Ferrero Carlo, fornaio, 38 v. Lagrange 442
Ferrero Carlo, impieg. daz., 480 c.Reg. Margher.490
Ferrero Carlo, legat. libri, 10 v. S. Tommaso 269-70
Ferrero Carlo, neg. vino, 28 v. Baretti 385
Ferrero Carlo,macell.,76 v.Nizza e 4 v.S.Secondo414
Ferrero Carlo, prof., 68 c. Vitt. Eman II . . .660
Ferrero Carlo, rappr., 2 v. Barbaroux . . *pag.* 352
Ferrero Carlo, teol., 5 vic. S. Maria 339
Ferrero Carlo, impieg., 46 v. Duchessa Iolanda. 546
Ferrero Carlo, tessitore seta, 44 v. Carlo Alberto.
Ferrero Carlo, vetr.-specch., 28 v. Maria Vitt. .257
Ferrero Carlo di Gius., rappr., 44 v. CarloAlb. 352
Ferrero Cat. in Colombo 82 c. Reg. Margh. 73
Ferrero Cesare, gener., riposo, 9 v. Pescatori.
Ferrero Cesare, insegn., 36*bis* v. Vanchiglia . 686
Ferrero Clara, macell., 7 c. Emilia 414
Ferrero Delfino, cond., 449 c. Reg. Margherita 367
Ferrero Dom., depos. fiammiferi e droghiere, 25 v. Mad. Cristina.
Ferrero Dom., 28 v. Borgo Dora 618
Ferrero Dom., turaccioli, 4 v. Alfieri 296
Ferrero Domenico, impieg., 27 v Venti Sett.
Ferrero Domenico, sart., 22 v. S. Dalmazzo . 227
Ferrero E., trapunt., 5 v. Cappel Verde . .312
Ferrero E., leg. libri, 35 v Accad Albertina . 269
Ferrero Edoardo, macell., 43 v. Mazzini. . . 414
Ferrero Efisio, prof. (Palazzo Madama) . 647-64-84
Ferrero Emilia, merc., 40 c. Duca di Genova 242
Ferrero Emma in Vaccarino 44 v. Morosini 57
Ferrero Enrichetta, agiata, 5 v. Finanze.
Ferrero Enrico, 8*bis* v. Fabro 769
Ferrero Enrico, legat. 14-49 16 v. S. Dalmazzo 269
Ferrero Ercole, cancelliere 26 v. S. Chiara . .534
Ferrero Ermanno, professore, 49 via San Quintino 544,626-34-32-34-35-43-53
Ferrero Erminio, capit. a riposo, 28 v. S. Anselmo.
Ferrero Ernesta in Mezzena 25 v.Mad.Cristina 48
Ferrero Ernesto, parrucch., 4 v. Bertola . .341
Ferrero Eug., tratt., 4 v. Scuole. 375
Ferrero Eug., 107 v. Nizza 776
Ferrero Eug., pizzic., 54 v. Aosta 422
Ferrero Eusebio, 7 v. Orfane 766
Ferrero F., trattore, 14 p. Statuto 377
Ferrero F. A., drogh., 34 v. Garibaldi 299
Ferrero Faust. moglie Boccasso 3 c.Valentino 93
Ferrero Felice, vinaio, 47 v. delle Scuole . .388
Ferrero Felicita, agiata, 22 v. S Quintino.
Ferrero Felicita, pettinat., 28 v. Borgo Dora 343
Ferrero Felicita, stiratr., 43 v. S. Massimo . .238
Ferrero Ferd. med., 9 v. S. Donato . 22,493,758
Ferrero Fiorenzo 36 v. Baretti 75
Ferrero Francesco, 3 v. Broffferio.
Ferrero Franc., mag. alim., 4 v. Assietta . . .398
Ferrero Franc., caffe-ristor., ang. c. Oporto e v. Venti Settembre 379
Ferrero Franc., scult. legno, 10 v. Boucheron. 273
Ferrero Franc., impieg.Pref., 3 v.Gaud. Ferrari 504
Ferrero Franc. avv., 21 v. Genova . . 41,764
Ferrero Franc., medico, 21 v. Genova 694
Ferrero Franc., tratt., 4 v. Villa Regina e 4 v. Assietta. 377
Ferrero Franc. fu Luigi 5 v. Orfane . . 65
Ferrero Franc., parrucch., 2 v. S. Agostino, 4 v. Basilica e 48 barr. Lanzo . . .341,422
Ferrero Francesco, orefice. 7 v. Saluzzo . . .247
Ferrero Francesco e Maggia Adelaide coniugi 452 via Circonvallazione. 402
Ferrero G., fabbro-ferr., 6 strada R. Parco . .338
Ferrero G. Umberto, prof., 33 v. S. Quintino. 699
Ferrero G., floricoltore, 62 v. dei Fiori . . .259
Ferrero G., magazz. aliment., 7 v. Barbaroux 398
Ferrero G., parrucch., 3 v. S Quintino. . . .344
Ferrero Giacinto, capitano, 9 v. Melchior Gioia 53
Ferrero Giacinto Ant., avv., 5 v. Consolata. .845
Ferrero Giacomo, lineat. di carta, 44 v. Cavour. 269
Ferrero Giacomo-Antonio, avv., 5 via della Consolata 83,740-94

I numeri in carattere nero indicano le chiamate degli **Abbonati al Telefono**; quelli prima della via, la porta di abitazione; gli ultimi, le pagine.

Ferrero Giacomo, farm., 56 v. Cottolengo *pag.* 746
Ferrero Giacomo fu Domenico 50 strada Regio Parco 63
Ferrero Giacomo, tratt., 449 c Reg. Margherita e 44 v. Aosta 376
Ferrero Gio., 43 v. Pio Quinto 590
Ferrero Gio., calzol., 5 p. Statuto 308
Ferrero Gio., fabbr. cornici, 7 v. Villa Regina 252-57
Ferrero Gio., fornaio, 64 v. Gioberti e 4 via Venti Settembre 442
Ferrero Gio., macell., 47 v. Lagrange 414
Ferrero Gio., mag. alim., 2 v. Princ. Tommaso. 398
Ferrero Gio., tratt., 7 c. S. Martino . . . 376,766
Ferrero Gio., parrucch., 152 c. Reg. Margherita 341
Ferrero Gio., tappezz., 22 p. Vitt. Em I . . 255
Ferrero Gio., tornitore in legno, 7 c. S. Martino 273
Ferrero Gio., vernic., 54 v. dei Fiori . . 253-76
Ferrero Gio., vinaio, 4 *bis* v. Ospedale . . . 388
Ferrero G. B., maestro scherma, 40 v. Vanchiglia 706
Ferrero Gioachino, mag. alim., 5 c. Vinzaglio . 398
Ferrero Giorgio, pizzic., 44 p. Statuto 403
Ferrero Giov. fu Chiaffr., proboviro, 84 v. Saluzzo. 536
Ferrero Giusª, maestra, 21 v. Montebello . . 665
Ferrero Giusª ved., tratt., 8 v. Perrone . . . 376
Ferrero Giuseppe, ✠, canonico, direttore Casa Divina Provvidenza, 44 v. Cottolengo . 540
Ferrero Giuseppe, conduc., albergo Fucina. . 369
Ferrero Giuseppe, drogh., 3 v. Cibrario . . 299
Ferrero Gius., commesso giudiz., 45 v. Cibrario. 533
Ferrero Gius., medico, 30 v. Gioberti . . . 546-56
Ferrero Gius., impieg. post., 16 v. Pallamaglio 787
Ferrero Gius., calzolaio, 15 v. Bertola 308
Ferrero Gius., cassiere, 46 v. Milano 806
Ferrero Gius. e Maggia Maria coniugi 152 via Circonvallazione 402
Ferrero Gius., impieg., 42 v Galliari 545
Ferrero Gius., impieg., 44 v. Mazzini 524
Ferrero Giuseppe, telegr., 3 v. Silvio Pellico . 785
Ferrero Gugl., prof., 26 v. Legnano . . . 620-35
Ferrero Guglielmo, impieg., 45 v. Duch. Jolanda 546
Ferrero Guido 24 c. Oporto 60,76
Ferrero Iginia, insegn., 23 v. Silvio Pellico . 678
Ferrero Isabella, ombrell.e pan., 40 p. Statuto 244-45
Ferrero L., pizzic., 42 ponte Trombetta. . 449-26
Ferrero L., macell., 43 v. S. Teresa 444
Ferrero L. e Donato P., mecc., 443 v. Nizza e 3 via Ugo Foscolo 327-34-38
Ferrero L. E. 8-01 rappr., gall. Nazionale . . 352
Ferrero Leandro e figlio, meccan. elettr., 7 v. Belvedere 334
Ferrero Lodovico impresario costruttore, 26 via Burdin, *abit.* 433 v. Fiori. 37,61,289
Ferrero Lorenzo, 4 v. Bava 614
Ferrero Lorenzo, sacerdote, 5 v. S. Teresa . 589
Ferrero Lucia, caffett., 87 v. Nizza 380
Ferrero Luigi, agiato, 33 v. Nizza.
Ferrero Luigi, parrucch., 43 v. Nizza . . . 344
Ferrero Luigi succ. Allaria, fornaio, 6 v. Corte d'Appello e 24 v. Cernaia 412
Ferrero Luigi, flebotomo, 6 v. Giulio. . 744-45-48
Ferrero Luigi, commest., 93 c. Francia . . 418-19
Ferrero Luigi, tabacc., 4 v. Saluzzo 518
Ferrero Luigi fu Rob., proboviro, 18 v. S. Teresa 536
Ferrero Luigia 2 v. Barbaroux. 43
Ferrero M., vinaio, 44 v. Guastalla 388
Ferrero Maddalena ved. Griva 4 v. Boucheron 49
Ferrero Manfredo, colla e gelatine, 36 via Cernaia, *fabbr.* barr. Martinetto. . . . 294
Ferrero Margherita, insegnante, 49 v. Bogino . 693
Ferrero Margh. ved. Vigo 36 v. Bertola . 46
Ferrero Margh., tratt., 73 barr. Casale . . . 423
Ferrero Margh., stiratr., 2 v. Cavallerizza *pag.* 238
Ferrero Maria, conf. per signora, 7 v Boucheron 223
Ferrero Maria, pettinatrice, 2 v. Goffr. Mameli . 343
Ferrero Maria, telegraf., 27 v. Barolo . . . 786
Ferrero Mario, 273 str. Lanzo. 608
Ferrero Mario, impieg. daz., 443 v. Nizza . . 489
Ferrero Mario dirett. coll., 12 v. Cibrario 583-95,673
Ferrero Martino fu Lorenzo 5 v. Chivasso 28,64
Ferrero Massimo, medico, 8 p. Gran Madre di Dio 496,684,738
Ferrero Micca fu Luigi Claudio 18 v. Fiori 37
Ferrero Michelangelo, maestro, 54 corso Siccardi 609-74,760
Ferrero Michele, curato (S. Vito) 424,544
Ferrero Mich., ing., 3 c. Duca di Genova. . 652,722
Ferrero Michele, latton., 4 v. Bava 325
Ferrero Michele, macell., 44 v. Tarino . . . 344
Ferrero Michele, sarto, 22 v. Alfieri 227
Ferrero Mich. fu Ant. 28 v. Lagrange 46, 82, 86
Ferrero Olimpia in Gavosto 64 v. Gioberti. . 2
Ferrero Oreste, drogh., 30 v. Cernaia 299
Ferrero P., calz., 9 p. Statuto 308
Ferrero Paolina, mercerie, 200 Mad. del Pilone 421
Ferrero Pietro, calzol., 27 v. S. Anselmo . . 308
Ferrero Pietro, impieg., 66 v. S. Secondo.
Ferrero Pietro e C. 15-78 negoz. metalli, 4 c. Oporto 12-47 *magazz.* 90 v. S. Secondo . . . 343-46-47-24-22-23-27-28-37-40
Ferrero geom. Rob., impieg. R. Casa, 443 c. Regina Margherita. 430
Ferrero Romualdo, tornit. in legno ed avorio, 27 v. Gioberti e 9 v Montevecchio 273-77,334
Ferrero Seb., neg. vino e olio, 47 v. Barbaroux 388-98
Ferrero Sebast., vetr.-specch., 24 v. Mad. Cristi. 267
Ferrero Sec., corriere, 24 v. S. Tommaso . . 348
Ferrero Sesaf. e C., fabbr. scatole, 45 v. Roma 268-69-70
Ferrero Silvestro di F. 7 v. Amerigo Vespucci
Ferrero Spirito, impieg., 2 v. Carmine 614-45,780,813
Ferrero Stefano, stab. bagni, 26 v. Garibaldi . 347
Ferrero Stefano detto *Tojo*, conduc., stall. Vaj, 449 c. Regina Margherita. 374
Ferrero Stef. e Maghano G. B., spurgo pozzi, isolato 36 v. Bonzanigo 294
Ferrero Teresa, macell., 30 v Cernaia. . . . 444
Ferrero Teresa in Bichi 43 v. della Zecca 104
Ferrero Teresio, calzol., 44 v. della Rocca . 308
Ferrero Tersilla, cioccoi, 2 v. Mazzini . . . 393
Ferrero Vinc., macell., 54 v. Venti Sett. . . . 444
Ferrero Virginio, vinaio, 22 v. Mazzini . . . 388
Ferrero Vitt., giardin., 43 strada di Francia . 259
Ferrero Vitt., mag. alim., 23 v. Porta Palatina. 398
Ferrero Vittorio, salsam., 43 v. Basilica. . . 403
Ferrero, Bovo e Alborno, tess. 29 v. Donati 230-33,352
Ferrero di Cavallerleone nobile Giannina nata Quilico, 43 v. Principe Amedeo . . . 457
Ferrero di Cavallerleone nob. Luigi, colonn. medico, 43 v. Principe Amedeo . 457,525
Ferrero De Gubernatis Ventimiglia nob. Adele n. Hebert 14-13 44 v. Po. . . . 457
Ferrero De Gubernatis Ventimiglia nob. Alfonso, console 14-14 44 v. Cavour 441-57,768-71,819
Ferrero De Gubernatis Ventimiglia nob. Carla, n. Conelli de' Prosperi, 44 v. Cavour . 457
Ferrero De Gubernatis Ventimiglia Luca Marcello (Warminster - Inghilterra). . . 457
Ferrero De Gubernatis-Ventimiglia marchesa Onorina in Ferrero d'Ormea e di Palazzo 37 v. Saluzzo . . 52,64,70,457,603-72
Ferrero della Marmora marchesa Enrichetta in Mori Ubaldini degli Alberti, 6 v. Fanti . 456
Ferrero della Marmora marchesa Maria Luisa nata d'Harcourt, 33 c. Duca di Genova. 456

Ferrero Demichelis Luigi, ✠, impieg., 38 via San Massimo . . . . . *pag.* 801
Ferrero di Cambiano march. Cesare, ⚖, avv., deputato, 4 v. Sagliano 440-57,504 507-08-09-47, 600-03-05-12-87, 777, 805-29
Ferrero di Pontverres conte dott. Luigi, 6 v. Cavour 456
Ferrero di Pontverres cont. Jenny n. Gay di Montariolo, 6 v. Cavour 456
Ferrero d'Ormea marchesa Adele n. Ferrero di Ponsiglione, 37 v. Saluzzo 457
Ferrero d'Ormea e di Palazzo nob. dei Marchesi Carlo-Vincenzo 37 via Saluzzo 37,78,457,583,784
Ferrero d'Ormea march. Erminia n. Tornielli-Bellini di Vergano 9 p. Carlo Em. II . . 457
Ferrero d'Ormea march. Ersilia in Invrea, 27 c. Duca di Genova 457
Ferrero d'Ormea march. Gustavo Camillo 9 p. Carlo Eman. II. . . 23 33, 51, 80, 457
Ferrero d'Ormea cont. Onorina n. Ferrero De Gubernatis di Ventimiglia, 37 v. Saluzzo. 457
Ferrero-Cerruti, mercerie, 24 v. Napione . . 242
Ferrero-Comune Margherita, levatrice, 54 via Mazzini 498
Ferrero-Fieschi della Marmora march. Enrichetta in Mori Ubaldini 54-56 v. Mazzini 53,75
Ferrero-Gachet Adelina, 26 v. Santa Chiara.
Ferrero-Gola Luigi, drogh., ang. vie Porta Palatina e Basilica e 4 v. Bava . 299,834
Ferrero-Gola Paolo neg. carta, 25 v. Cernaia 44 29,268
Ferrero-Griva Ottavia, telegr., 43 v. S Giulia 785
Ferrero, Grosso e C., mode, 46 v. S. Teresa. . 225
Ferrero-Migliorero Angela, levatr., 6 v. Giulio . 730
Ferrero di Ponsiglione bar. Filomena in Oreglia di S. Stefano, 47 v. S Massimo. . . . 457
Ferrero-Ponsiglione di Borgo d'Ales conte Amedeo, 44 v. San Dalmazzo. . . 457,510
Ferrero-Ponsiglione nob. Tersilla in Basini, 2 v. Santa Maria 457
Ferrero-Virando Teresa, maestra, 4 v. Cavour. 673
Ferrero e Cornara, sartoria, 5 v. Garibaldi . 228
Ferrero e Craveri 17-04 elettricisti, 74 c. Massimo d'Azeglio 344-45-34
Ferrero e Ferraris, fabbr. ovatte, 43 v. Saluzzo. 243,352
Ferrero e Passerini, rappres., 2 v. Barbaroux 355
Ferrero e Picco, neg. olii, al Dock 406
Ferrero e Valli, fabbr. stoffe, 45 v. Tiziano . 224-33
Ferretti Alfr. 16-92 meccan., 53 v. Fiori . 331-34
Ferretti Aless., impieg., 46 v. S. Secondo . . 542
Ferretti Alessandro, perito, 47 v. S. Massimo . 802
Ferretti Attilio, medico, 44 v. Cibrario . . . 738
Ferretti F. di Edoardo 22 v. Monferrato 55,76
Ferretti Federico, impieg. post., *bis* v. Botero 787
Ferretti Ferdinanda, neg. olii, 3 v. Pingone 406
Ferretti Mario, rag., 37 v. S. Domenico . . . 693
Ferretti Matilde, maestra, 48 v. Accad. Albert. 697
Ferrettini E., neg. musica, rimp. al 3 v. Roma 266
Ferrettini Ernesto, avv., 7 v. Allioni . . . 740-52
Ferri fratelli, rappr. 4-43 2 corso Valentino 284-93-95,320-53
Ferri Angelo, scult. in legno, 3 v. Silvio Pellico. 273
Ferri Evasio, magl.-tel., 4 v Milano . . 232-34-35
Ferri Francesco, 44 v. Guastalla 623
Ferri G. B., ingegnere, 42 p. Eman. Filiberto 722
Ferri Gio., impieg. post., 10 v Gazometro . . 783
Ferri Gius., *agenzia teatrale*, 4 via Saluzzo . . 349
Ferri L., fabbr. orefic., 24 v. Accad. Albert. 247,692
Ferri Lorenzo, macellaio, 4 v. Finanze . . . 444
Ferri Luigi, orefice, 44 v. Monferrato.
Ferri Luigi, prof. disegn., 4 c. Princ. Eugenio 732-33
Ferri Pietro, tapp. e neg. mob., ang. v. Accad. Alb., dei Mille e 33 v. Carlo Alb. 253-73,537,615,808
Ferri Telesforo, parrucch., 43 v. Valperga Caluso . . . . . *pag.* 344
Ferria Gius. G., ✠, ingegnere, 34 v. Principe Tommaso (Cavoretto) 722-26
Ferria Luigi, medico, 33 v. Carlo Alb. 553,643,735-38
Ferrino Cesare (Ditta), tele imperm 3-70 407 via Nizza 266-87-97, 304-11
Ferrino Eug. ed Alb frat. 107 v. Nizza. . 59
Ferrino Maria in Parodi (Pinerolo) . . . 28
Ferrino Paolina ved Gastaldi 7 v. Tarino. 94
Ferrino Severina (eredi) 5 v. Saviglimo . 87
Ferrio Giacomo, industr., 63 v. Saluzzo.
Ferrio Luigi, medico, 9 v. Mad. Cristina . 644,738
Ferrio e Bornie, legn. da lavoro, 79 p Nizza . 279-80
Ferro, conduc., alb Croce Rossa 366
Ferro Bernardino, decorat., 22 v. S. Secondo . 254
Ferro Carolina, rettr. Istit dei ciechi, 435 v. Nizza 573
Ferro Emilio, ✠, 26 c. Oporto.
Ferro Franc., forn. per calz., 44 v. Bertola . 274
Ferro Gio., prof., 74 v. Venti Settembre. . 659,704
Ferro Gius., tabacc., 20 c. Cairoli. 518
Ferro Margh. ved. Castrale 42 vic. Merle . 54
Ferro Maria in Bollero 2 v. Verrua . . . 97
Ferro Michele, magazz. alim., 9 v. Porta Palatina. 398
Ferro Natalia in Perrone 24 v. Silvio Pellico 89
Ferro Paolo, parrucch., 26 v. Carlo Alberto . 344
Ferro Pia Scolastica, macell., 43 v. Cottolengo e 6 p. Eman. Filiberto 444
Ferro Pietro, bottaio, 3 v. Mazzini. 280
Ferro Virginia, levatr., 25 c. Valentino . . . 730
Ferro e Franchini, parrucch., 78 c. Vitt. Em. II. 344
Ferro-Garel Lorenzo fu Lorenzo 10 vic. Merle 54
Ferro-Garel Pancrazio fu Lorenzo 16 vicolo Merle 54
Ferro-GarelloMich., formag., 46 v. G. Leopardi 398,406
Ferro-Trosel Teresa, maestra, 19 v. S. Quintino . 674
Ferroggio F., mag. alim., 4 v. Cibrario . . . 398
Ferroggio Teresa, stiratr., 46 v. S. Anselmo . 238
Ferroglio Carlo, tratt., 65 c. Princ. Oddone 377-88
Ferroglio Gaet., ⚖, avv., 28 v. S. Tommaso; *abit.*: 3 p. Statuto . . . 500-09-28-60,639 642-43 47,710,832
Ferroglio Giacomo, vettur., 5 v. Biamonti . . 362
Ferroglio Gio., tratt., 3 str. Pianezza (Borgo Ceronda). 424,594
Ferroglio Gio., neg. legna, 53 v. S. Donato . 284
Ferroglio Gio., prof. mus., barr Martinetto. . 705
Ferroglio Maria, levatr., 460 v. Nizza. . . . 420
Ferroglio Michele, ✠, (Pozzo Strada) 484,500
Ferroglio Pietro, rag. 10-43 25 v. Po. *abit.* 4 v. Pietro Micca 726-27,820
Ferrotto frat. e sor. di Gius. 122 v. Ormea 64
Ferrovia Centrale e Tramvie del Canavese, 9-13 45 v. Alfieri 402, 794
Ferrovia Funicolare di Superga (ristor 4-69) (*Stazione Sassi*) 4-70 Sassi 795
Ferrovia Torino-Ciriè-Lanzo 5-95 43-45 via Ponte Mosca 35,36,68,83,793
Ferrovia Torino-Rivoli 10-05 p. Statuto . . 794
Ferrovie Rete Medit. Direzione Esercizio 97 2 v. Nizza; Deposito locomotive 14 Stazione Porta Nuova 789
» Direz. Serviz. Mater. 78 Staz. Porta Susa . 794
» Ispettorato Movimento e Traffico 69 Staz. Porta Nuova, S. E. 790
» Laborat. chimico e Serv. Mater. 1-68 3 *bis* via Sacchi.
» Magazzino dell'armamento 28 5 viale di Stupinigi. 794
» Magazz. materiale a P. V. 55 49 v. Sacchi.
» Ufficio Econom. ferrov. 4-15 40 v. Nizza.
» Magazzino officine Nuove 8-37 73 via Principi d'Acaja. 790

Ferrovie Rete Medit. Sezione Princ. della Trazione 41 7 v. Sacchi . . . . . *pag.* 790
» Officine Nuove 8-57 73 v. Pr. d'Acaja.
» Officine di Porta Susa 8-73 v Grugliasco.
» Controllo Prodotti 42 48 c. Re Umberto . 792
» Servizio Manut. e Lavori 66 P. Nuova, lato arr. 790
» Servizio Centrale Movim. e Traffico 97 2 v. Nizza 789
» Servizio Centrale Trazione e Officine 1-12 Porta Nuova, lato arrivi 790
» Servizio Manut. sorvegl. e lavori 66 Porta Nuova, lato arrivi 794
» Torino, Succursale 6-40 barr. di Lanzo.
» Stazione di smistamento 2-95 Vallino.
» Ufficio Sotto-Capi 98 Staz. Porta Nuova.
» Ufficio Sotto-Capi 9-50 Staz. Porta Susa.

Ferrua Angiolina, sarta, 48 p. Vitt. Eman. I . 223
Ferrua B., fabbr. mobili, 39 v. Pisa 275
Ferrua D., ingerista, 39 v. Pisa 230
Ferrua Edoardo, ing., 42 v. Maria Vittoria.
Ferrua Emilio, ing., 42 v. Maria Vittoria.
Ferrua Giacomo, 5 v. Valperga Caluso . . . 834
Ferrua Gius., colonn. arip., 44 v. S. Quintino.
Ferrua M. L., rappr., 44 v. Alfieri . . 286-87,350
Ferrua Maurizio, vernic., 46 v. Stampatori. . 253
Ferrua Michele 18-33 falegn., 107 via Cottolengo e 240 c. Reg. Margh. 34,74,281,338
Ferrua Michele, prof. preside, 42 v. Maria Vittoria 594,659-60
Ferrua Stef., falegn., 33 v. della Zecca. . . . 284
Ferrua Valerio, vernic atore, 35 v. Garibaldi . 253
Ferrua Vittore, ing., 23 v. Garibaldi 722
Ferruccio, Guidetti e C. vetr. Boemia, 34 corso Vittorio Emanuele 257,338
Fertili Gio., impieg., *4bis* v. Ospedale . . . 794
Feruggi Alessio, negoz., 20 v. Cernaia.
Fessia Andrea, impieg. post., 37 v. S. Secondo. 787
Fessia Angela, pettinatr., 15 v. Bellezia . . . 343
Fessia Teresa, mag. aliment., 28 v. S. Massimo 398
Festa Basilia ved. 49 c. Vitt. Em. II. . . . 400
Festa Carlo, 49 c. Vitt. Em. II. 582
Festa Corrado avv., 16 v. Venti Settembre 24,96
Festa Enrico, dott., 16 v. Venti Sett. 509,628,767
Festa Eugenio, 18-45 agente, 42 via Pietro Micca 345
Festa Eugenio, 48 via Mercanti.
Festa Pietro, tappezziere, 74 c. S. Maurizio 253,342
Festa Teresa, mag. alim., ang. v. Brescia e Bologna 398
Festa Umberto, vinaio, 37 v. Vanchiglia . . . 388
Festa, Origlia e C. (Ditta), tipogr., 42 v. Goito 264
Fettarappa Alfredo, geom., 44 v. S. Francesco da Paola 524,725
Fevrier Emilia ved. Bidasio 15 v. Lodovica 47,55
Feyles frat. mugnai 7 v. del Martinetto. 51,408
Feyles Dom., panatt., 4 *E* c. Vittorio Eman. II e 216 v. Moncalieri 442
Feyles Martino 15-75 mugnaio, 73 via S. Donato 79,408
Fiandesio A., liquori e birra, 4 v. Sacchi. 384-83
Fiandesio-Canavesio Gio., maestra, 4 v. Sacchi. 672
Fiandino Ant., latteria. 77 v. Mad. Cristina. 395
Fiando Luigi, colonn. in rit., 9 v. Vitt. Amedeo.
Fiandra Maria, neg. bianch., 2 v. Garibaldi 236
Fiandra Tommas², mercerie, 86 c. Vitt. Eman. 242
Fiandra Umberto, impr. pubbl., 2 v. Garibaldi 262
Fiandro G. B. e consorte 31 v. Verona 7,24,97
Fiandro Lod.e figlia Margh. 76 v. Saluzzo 72,78
Fiandro Matteo, cons. Soc. Gasisti, 9 v. S. Pietro in Vincoli 822
Fiasconaro Gregorio, agiato, 30 v. Po.
Ficcarelli Luigi, insegnante, 36 v. S. Massimo 690
Ficetti Clara ved. Grandis e figlia 22 via S. Chiara . . . . . *pag.* 38,87
Ficetti Gius., impieg. post., 71 v. Nizza. . . 787
Fiecchi Pietro, sost. Procur., 44 v. Passalacqua 529
Fienogreco Franc., vernic., 10 v. Mazzini . . . 254
Fieri Gius., impieg., 43 c. Oporto 513
Fiertz Guglielmo 2-52 rappres., 44 v. San Quintino. 352,544-99,737
Fieschi Pietro, 4 strada di Francia.
Figarolo di Gropello nob. Bonif., 35 v. Rocca 431
Figarolo di Gropello cont. Carolina nata Mazé de la Roche, 39 c. Re Umberto . 457,592
Figarolo di Gropello march. Felicita in Guasco di Bisio 5 v. Orfanotrofio 60,67
Figarolo di Gropello cont. Gabriella in Sigray di S. Marzano (Mazzè) 33
Figarolo di Gropello nob. Giovanna in Faà di Bruno, 33 v. Assietta 457
Figarolo di Gropello Tarino nob. Giulio 18 42 57 corso Siccardi.
Figarolo di Gropello cont. Lina, 52 v. Mazzini 579
Figarolo di Gropello conte Ottone 17-91 59 corso Re Umberto 457,579
Figarolo di Gropello nob. Vittorio, capitano Cavalleria di Caserta, 29 v. Pastrengo . 457
Figarolo Tarino nob. Gio giana n. Solaroli di Briona, 52 v. Mazzini 457,579
Figarolo-Tarino nob. Giuseppe, 52 via Mazzini 457,707-74
Figarolo-Tarino cont. Maria n. Bray-Steinburg 2-39 36 v. della Rocca. 457
Figarolo-Tarino cont. Teresa nata Dal Pozzo d'Annone, 52 v. Mazzini. 457
Fighera G., maestro mus., 15 v. Pio Quinto. 705
Figini Alessandro, impieg., 50 *bis* c. Re Umberto.
Figino Carlo, fornaio, 44 v. Guastalla. . . . 442
Figlia Teresa, vinaia, 409 v. Mad. Cristina. . 388
Figliucci Gius., agiato, 41 *bis* v Garibaldi.
Fileppi, riparazioni bigiotterie, rimpetto al 73 corso Vittorio Emanuele 296
Fileppo Maur., vicario, Cavoretto . 424,544-66-94
Fileti Mich., prof., 36 v. Bidone, *abit.* 65 c. Vitt. Em. II 634-45-46-47
Filiberti Carlo, nichellatore, 443 via Madama Cristina 250
Filiberto Pietro, agente, 57 v Garibaldi . . . 346
Filicori Ugo, ing., 30 c. Re Umberto 790
Filipello Gio. Batt., medico-chirurgo, 47 via S. Dalmazzo. 552-71, 735-38
Filipello Maria, drapp.-lan., p. Em. Filib. . 231
Filipello mons. Matteo vescovo d'Ivrea 88,512
Filipello Vittorio, dottore in chimica, 47 via S. Dalmazzo.
Filippa frat. e cug. 28 v. Santa Chiara . 38
Filippa Aless., impieg., 26 v. Princ. Amedeo . 547
Filippa Angelo, impieg., 26 v. Princ. Amedeo . 796
Filippa Anna, drogheria, 756 borg. Lingotto . 449
Filippa Anna Maria fu Fel. 20 v. S. Chiara . 84
Filippa Carlo, med.-chir., 26 v. Princ. Amedeo 738
Filippa Carlo, viagg., 45 v. Assarotti.
Filippa Carlo, colonnello in ritiro, 47 via Carlo Alberto.
Filippa Carlo fu Luigi 47 v. Carlo Alb. 87
Filippa Carlo, parrucch., 16 v. Baretti . . . 544
Filippa Carolina in Biasoli 20 v. S. Chiara. 84
Filippa Edoardo, avv., 26 v. Princ. Amedeo . 514
Filippa Feder., impieg., 3 v. Gio. Prati . . 796
Filippa Ignazio, impieg., 8 v. Venti Settembre.
Filippa Leopolda, magnetiz., 24 v. S. Tommaso. 731
Filippa Maria in Bosso 3 strad. Stupinigi 90
Filippa P., mag. alim., str. di Francia . . . 398
Filippa Pietro, 37 v. Po 643
Filippa Riccardo, disegn., 2 v. Des Ambrois . 733

Filippa Rosa, olii e salumi 4-85 206 str. Circonvallaz. (barr. Milano). . . . . *pag.* 406
Filippello Bened., macell., 1 v. Bogino . . . 444
Filippello F. 16-91 neg. formaggi, Dock 50 com. 405
Filippi fratelli, rappr., 44 v. delle Scuole . 306-52
Filippi sorelle sarte, 46 v. Barbaroux 223
Filippi Anna, rag., insegn., 47 v. Silvio Pellico. 658 662-65-92, 704
Filippi Bernardino, mag. alim., 64 v. S. Secondo 398
Filippi Federico, 15 v. Consolata 765
Filippi Filippo, proc., 23 v. Garibaldi, *abit.* 44 v. S. Francesco da Paola 716
Filippi Gio., ✠, capo sez. (palazzo Reale) 4 v. Barbaroux 430
Filippi L., avv., 18 v Carlo Alberto.
Filippi Luigi, avv.-proc., 42 v. Carlo Alberto. 774
Filippi Rosa ved. Graneri, tabacc., 37 v. Po . 348
Filippi di Baldissero nob. Carlo Alberto d. C. di G., 9 v. Arcivescovado 457
Filippi di Baldissero nob Enrico, 43 via San Francesco da Paola 457
Filippi di Baldissero nob. Maria in Baudi di Selve, 9 p. Solferino 457
Filippi di Baldissero conte Vitt., diretl. Istit. Bonafous (Lucento) 557, 572
Filippini Gio., parrucch., 34 c. Vinzaglio. 298,344
Filippone Bernardo, impieg., 44 c. Napoli . . 523
Filippone Eusebio, mag. alim., 98 v. Nizza. . 398
Filippone Maur., capo sez. munic., 3 v. Cibrario 485
Filippone e Levi, tessuti, 10 p. Em. Filiberto . 232-36
Filogamo Domenico, 68 c. Vitt. Eman. II . . 772
Filogamo D. e C. 16-02 prod. chimici, 2 via Parini e 68 c. Vitt. Em. II 293-97, 337-49, 407
Fillia G. B., avv., 43 v. Corte d'Appello . . . 740
Filotti Carlotta, ved., cioccol., 5 p. Consolata . 394
Filotti Gius., ingegn., 4 v. Pietro Micca 573, 722
Fina madre e figli fu G. Ant. 43 p. Borgo Dora 49
Fina Alessandro, tipografo, 45 v. Cavour. . 263
Fina Carlo, fabbr. ostie, 4 v. Pescatori . . . 304
Fina Daniele, 7 v. Baretti 618
Fina G. B., incisore in metalli, 29 v. Garibaldi . 272
Finali Gaspare, senatore (Roma) . . 433-35
Finaly Ugo, consigl. Banca Comm. Italiana . . 800
Finardi Carlo, ing., ispett. ferr., 45 v. Baretti . 790
Finatti C. e Zolli, fotografie, 8 via Monte di Pietà 265
Finelli Andrea, impieg., 30 v. Montevecchio.
Finelli Davide, vinaio, 4 v. Conte Verde. . . 388
Finelli Franc., fratt., 86 v. Fréjus (borg. Cenisia) 424-25
Finelli G., trattore, 38 v. Bogino 378
Finelli ved., mag. alim., 7 v. Monferrato . . . 398
Finello Francesca, pizzic., 4 v Bonzanigo . . 403
Finello frat., neg. vino, 6 v. Maria vittoria . 385
Finello T., sartoria, 6 v Pietro Micca. . . . 227
Fini Attilio, imp. ferr., 42 v. Sacchi.
Fino frat 11-90 panatt., 63 barr. Milano. 412-22
Fino Carlo e Silvio, concimi 7-32 45 via Consolata; *fabbr.*: 4-62 oltre barriera Leyni 294-97, 394
Fino Carlo, medico, 40 v. Milano 558-63, 622-49, 738
Fino Cat. ved. Durando, mag. alim., 35 via Barbaroux 398
Fino Davide, gabin. scritt., p. Carlo Alberto rimp. RR. Poste, posto telef. pubblico 261-63
Fino Felice, geom., 31 v. Garibaldi 589.725-27-29
Fino Ferdinando, commerc., 446 c. Reg. Margher
Fino Giocondo, teol. coll., 3 v. Milano . . 540-44
Fino Gio., pizzicagn., 29 v. Genova. . . . 403
Fino Gius., 40 v. Milano.
Fino Luigi, disegnatore, 42 v. Princ. Amedeo 733
Fino Gius., alb. e stall., 24 v. Nizza. . 372-73-77
Fino Luigi, prof., 26 v. Rossini 686
Fino Luigi fu Gius. 48 v. S. Anselmo *pag.* 43,85
Fino Marziano, pizzicagn., 32 v. Borgo Dora 403
Fino Pietro, liquori e vini, 24 v. Porta Palat. 384-88
Fino Saverio, avv., 7 v. Conte Verde 500,710-46-52
Fino Silvio, 45 v. Consolata 583-94,823
Fino Vinc., prof., 33 v. Arsenale . . 633-34 36-67
Fino Miglio Carolina, 40 v. Milano 564
Fino-O'Feral Emma, ispettrice (R. Parco). . . 594
Finocchiaro, dottore, 23 v. Saluzzo.
Finzi Achille, neg. abiti, 45 v. Roma . . 229-34
Finzi, Pelazza e C., neg. olii e salumi, al Dock palazzina 406
Finocchiaro Franc., dott., 37 v. Mad. Cristina 640
Fiocchi Edoardo, alunno giud., 14 v. Po . . 550
Fiocchi Paolo, vice-cancell., 4 v. Bellezia . . 529
Fiora frat. e sor., neg. ferram., 26 v. Belvedere. 320
Fiora Franc., chincagl., 2 v. Mercanti . . . 242
Fiora Gio., prof., 24 v Montebello
Fiora Giuseppina ved. Cavallero, neg. stracci, 22 v. Belvedere 244
Fiora Paolo, farmac., 194 c. Reg. Margh. . . 746
Fioravante Rosa, rigatt., 10 v. Belvedere. . . 244
Fioravanti Ant., ing., 12 v. Galliari 542
Fiore coniugi, fornai, 42 v. Mazzini. 442
Fiore sor. fu Luigi 1 p. Carlo Em. II . . 23
Fiore Amedeo, 29 v. S. Donato 780-84
Fiore Annib., 44 v Saccarelli.
Fiore Gius. Isol. 34 v. Industria . . . 45 73
Fiore S., farmacista, borgo Campidoglio. . . 420
Fiorentini Dante, ingegn., 52 v. Magenta 667,794
Fiorentino Carlo, corrisp., 35 v. Mazzini . . 764
Fioretta Alb., impieg. ferr., 4 v. Pio Quinto.
Fioretta Alb., ragion., 444 c. Vittorio Eman. 804
Fioretta Fel., geom., p. Statuto, scalo ferrov. . 794
Fioretta Gius., avv., 44 v. Caselle.
Fioretti Felice sac., 5 v. Orfane . . . 34 60
Fiori A., parrucch., 27 str. Pianezza. 422
Fiori Silvestro, 34 v. Berthollet. 765
Fiorina Candido, rappres., *uffic.*: 26 v. Alfieri: *abit.*: 47 v. Reggio . . . 349-53-55, 782
Fiorina Giac., capo-tecn., 40 v. Gropello. . 522
Fiorina Gio., fabbr letti in ferro, 47 v. Zecca 276
Fiorina Salvatore 10-10 alberg., 22 v. Pietro Micca, 5-01 villa Reaglie 375-83
Fiorini Pietro, ing., 46 v. Cavour . 722-26-27 763,820
Fiorio frat. guantai. 43 v. Garibaldi 7-74; *fabbr.* v. S. Donato 8-65 . . 34,40,79,233 303 04-05
Fiorio frat. dep. ghiacc., 18 p. Castello 9.46,53
Fiorio frat. e loro madre Oxilia Maddal. 4 v. Durandi. 34,40,79
Fiorio Alfonso, 9 v. Porta Palatina 607
Fiorio Ang., stradr., 5 p. Saluzzo 238
Fiorio Ant., rappr. olii, nel Dock 9-55; *abitaz.*: 9 v. Vassalli-Eandi 95,406 380,832
Fiorio Daniele, 47 v. Genova.
Fiorio C., ved., macell., 95 v. Nizza. 444
Fiorio Carlo, dott. prof., 23 c Valentino . 660 66
Fiorio Ces., consigl. comun., 43 via Garibaldi. 34,40,79,482,558-80,607-66-91,832
Fiorio Edvige in Casaccia 41 *bis* via della Rocca. 78
Fiorio G., macell., 442 barr. di Nizza 421
Fiorio Gius., cordami e sap., 9 v. Porta Palatina 243-97
Fiorio Giuseppe, impieg., 20 v. Pallamaglio.
Fiorio Laureato, 26 v. Aosta 775,823
Fiorio Michele, agiato, 3 v. Massena.
Fiorio Rosa, sarta, 24 v. Cottolengo 223
Fiorio Sebastiano, agiato, 67 v. Venti Sett.
Fiorio Teresa, 9 v. Vassalli Eandi. 380

Fiorio Vittorio, 3 c. Vinzaglio . . . . . *pag.* 823
Fiorio-Salomon Elena, levatr., 4 v. Villa Regina 750
Fiorita Angelo fu Angelo, agiato, 6 v. Consolata.
Fiorito Carlo, falegname, 40 v. S. Dalmazzo . 281
Fiorito Emilia, tabacc., 43 p. Eman. Filiberto. 518
Fiorito Francesco, agiato, 48 v. Pio Quinto.
Fiorito Gius. Maria, avv. not., 30 v. Mercanti. 710-20
Fiorito P. Colli Cantone, parrucch., 45 v. Genova 344
Fioruzzi nob. A., pubbl., 39 v. Garibaldi 758-59-60-61
Fioruzzi A. e C., rappres., 39 v. Garibaldi. . 354
Fissolo Sebast., parrucch., gall. Umberto I . . 341
Fissore Giovenale, tabaccaio, 20 v. Maria Vitt. . 518
Fissore Pietro, avv.-proc., 22 v. S. Chiara . 710-16
Fissore Pietro, notaio (Ronchissone) 720
Fister Giacomo, vetr.-specch., 46 v. Porta Palat. 257
Fitz Fortun. ved. Segre [tel] 4 vic. S. Maria . . 85
Flammia G. B., [car], dott., impieg., 3 corso San Martino 547.658
Flandin Rosa Maddal., maestra, 7 *bis* v. Villa della Regina 670
Flandinet sorelle fu Vitt [tel] 45 v. Bogino 48, 53
Flandinetti Luigia in Sciolla [tel] 37 v. Ormea . 61
Flandinetti Rina ved. Bellardo, levatr., 9 via Barolo 750
Flecchia coniugi [tel] 55 v. S. Donato. 40, 79
Flecchia Carlo, impieg. ferr., 78 c. Vitt. Eman. II.
Flecchia Domenico [tel] geometra, 55 via S. Donato 40, 79, 725-27
Flecchia Pietro e consorte [tel] 58 v. Schina . 87
Flecchia Zeffirina, 68 c. Vittorio Eman. II. . 779
Fleccia Angela, levatr., 24 v. Porta Palatina. . . 750
Florelli M., fabbr. orefic erie, 19 v Roma . . 247
Florio sorelle fu Carlo [tel] 25 v. S. Giulia 84, 91
Florio A., sapone e candele, Dock 3° compart . 297
Florio Achille di Bernardino [tel] capo mastro, 26 v. S. Ottavio 86,289
Florio Angelo, impieg., 10 v. della Zecca . . 524
Florio Angelo, 32 v. Vanchiglia
Florio Arturo, segr. Asilo Martinetto, 20 via Campana 396
Florio Carlo, 28 v. Acc. Albertina.
Florio Carlo, geometra, 44 v. Lagrange . . . 725
Florio Carlo, impres. costruttore, 26 v. Barolo. 289
Florio Daniele, capo mastro [tel] 17 via Genova 28,66,289,535
Florio Ettore, 38 v. Barbaroux 774-72
Florio Flaminia fu Ermeneg [tel] 47 v. Genova 44
Florio Franc., capo-mastro, 34 v. S. Giulia . . 289
Florio Ignazio (Palermo). 800
Florio Ines, maestra, 20 v. Campana 680
Florio Quinto fu Modesto [tel] 49 v. Napione 58,73
Florio Sereno [tel] capo-mastro, [car], 45 via Genova 28, 66, 289
Floris Bartolom., [sun], avv., consigl. comun., 59 v. Garibaldi 528-67,810
Floris-Thorel Lorenzo, avv., 20 v. Giulio . . . 710
Foa sorelle, sarte, 44 v. Carlo Alberto . . . 223
Foa Alessandro, [car], 2 v. Mazzini 597
Foa Ang. I., [car]. VII
Foa Arturo, dott. prof., 46 v. Lagrange . . 684,762
Foa Bened., [ring], consigl. comun., 42 v. Accad. Albertina . 482.544-80-82-85-98-99,600-20-33 666-89-90,818-22-26-33
Foà Bice, 40 c. Valentino 602
Foa Donato, orefice, 9 v. Finanze 247
Foa E., succ. Ascone, oref. orol., 77 v. Venti S. 247-48
Foa Edoardo, medico, 48 v. dei Fiori . . . 738
Foa Elia, impieg. mun., 34*bis* v. Maria Vittoria . 486
Foa Eman., 15-68 avv.-proc., 14 v. Carmine 746
Foa Emma, ispettrice, 30 v. Roma 594
Foa Ettore, avv.-proc., 46 v. Carlo Alberto. 746
Foa Filippo, 8 v. Orto Botanico.
Foa Giacomo, impieg., 41 v. Lagrange . *pag.* 692
Foa Gius., [car], rabbino, prof., 6 Mad. Crist., 544-97-98
Foà Gius., neg. carta, 44 v. S. Maria. . . . 268 70
Foa Isaia, agente imposte, 54 v. Mazzini . . . 516
Foa Maurizio, medico, 2 v. Mazzini . . . 546,723
Foa Moise, cgg antichi, 32 v. dei Mille . . . 246
Foà Pio, [car], medico-chirurgo, 40 corso del Valentino 507,631-43-47-87,738
Foa R., agente assicur., 41 v. Lagrange . . . 335
Foa Raff. (Ditta), neg. abiti 15-28 30 v. Roma 228-29
Foa Salvatore, imp., 10 v. Mazzini 642
Foa Ugo, medico (Susa) 507
Foa Vitt. fu Raff., merc.-sarto, 12 v. Pietro Micca. 228
Foa-Segre Rachele, segr. soc. Israel., 6 v. Mad. Cristina 597
Foassa frat., decorat., 35 v. Accad. Albertina . 254
Focaccetti Gaspare, dott., [car] e [sun], consigl. deleg. Prefett., 24 c Vitt. Eman II . . . 501
Fochesato Giuseppe, [car] 12-87 30 c. Oporto.
Foco Carlo, 44 c. Princ. Oddone 575
Foco Feder., macell., ang. v. Balbis e Carena . 414
Foco Virginia, neg. abiti, p. Em. Filib. (pon.) . 229
Foderè frat. fu Adriano Beniam. [tel] 45 v. Balbis 12
Foderè Alessio fu Vitt. [tel] 45 v. Balbis. . . 42
Fodone, confez. per signora, 4 gall. Geisser . . 223
Fodratti T., Banch., 48 v. Maria Vitt., *abit.* 20 v. dei Mille. 217-49, 585, 828
Foffano Luigi, prof., 38 v. Maria Vittoria . 660,702
Fogarolo G., traslochi, 24 v Berthollet . . . 356
Fogazza M., mag. alim., 19 v. S. Secondo . . 398
Foggi Aless. e C., tubi piombo 4-31 31 v. Nizza. 822
Foglia Ermenegildo, mob. legno, 25 v. Saluzzo 276
Foglia Pietro, macellaio, 92 barr. di Lanzo . 421
Foglia Tomm., macell., 232 Mad. di Campagna 421-26
Fogliacco Emelia, suora R. Ospizio di Carità . . 561
Fogliacco Gio., rappres., 12-82 6 v. dei Mille. 257 345-46-49-84
Fogliano frat. e sor. fu Ant. [tel] 22 c. Prin. Oddone 70
Fogliano sor. fu Vinc. [tel] 22 c. Princ. Oddone.
Fogliano frat. [tel] fonder. a 11-81 24 c. Principe Oddone 70,349
Fogliano Carlo, 22 c. Princ. Oddone 681
Fogliano Clara, mercerie, 9 v. S. Massimo . . 235
Fogliano Gio. fu Lor. [tel] 34 v. Ivrea 45
Fogliano M., Bolognino, Sola, Cametti e consocie [tel] 5 v. Le Chiuse. 47, 77
Fogliarini Gaetano, calzolaio, 23 v. Lagrange 308
Fogliatti Gius., prof., 43 v. S. Massimo.
Foglietto Annetta, stiratr., 32 v. dei Mille . . 238
Foglietti Filib., sac. prof., 142 c. Regina Margherita 700 02
Foglino Ernesto, dott., 49 v. S. Secondo. 293 334
Foglino Gius., [car], ing., 44 v Galliari . . 544-45
Foglino Luigi, impieg. post., 49 v Galliari . . 787
Folchini Arturo e C., 18-20 ing., 36 v. Sacchi; *abit.* 50 c. Re Umberto 290-94, 343-24-23-24-30 40-47-83, 722
Folco Andrea, [car], dott., 38 c. Valentino . 506
Folco Carlo, [car], avv., 38 c. Valentino . . . 504-89
Folco Valerio 16-47 avv.-proc., 9 v. S. Dalmazzo 716
Foletti Enrico, Direttore Casa Lugan., 77 via Gioberti 578
Folghera coniugi, salsam., 25 v. Nizza 466
Folghera Annib., drogh., 22 v. dei Fiori. . . 299
Folghera Fedele, magl.-tel., 47 v. Massena. . 235
Folghera G., bottaio, 7 v. Monferrato . . . 280
Folghera Gius., neg. cuoi e pel., 47 v. S. Massimo 304
Folghera e Travaglio, latton. e gas., 40 v. Bidone 325
Folicadi G., parrucch., 20 c. Vinzaglio . . . 341
Folle-Canta Dom., telegr., 44 p. Gran Madre . 784
Folli dott. Pietro, 64 p. Gran Madre di Dio. . 785
Folli Fausto, imp. postale, 39 v. Roma . . . 784

Follieri bar. Maria Teresa, 47 c. Vinzaglio.
Follini sor. fu Lazzaro [tel] 280 via Circonvallazione . . . . . *pag* 102
Follini Carlo, [sun], pittore, 42 v. S. Massimo 665,734-63
Follis Alb., ragion., 34 v. Garibaldi . 606-23,727
Fontana, fornaio, rimp. al 45 v. Berthollet. . 412
Fontana, *Istituto*, 5 v. Giannone 699
Fontana coniugi, mode e novità, 6 v. Barbaroux . 223
Fontana frat. fu Bartol. [tel] 44-46 v. Genova . 41
Fontana Alb., impieg. dogan., 34 v. S. Domenico 547
Fontana Annetta, maestra, 34 v. Mazzini. . . 680
Fontana Annib, drapp. e lan., 12 p. Em Filib. 234
Fontana Arsenio, 7 v. Nizza 647
Fontana Art., medico, 4 v. Porta Palatina 648,738
Fontana Attilio, avv., vice-segr. Econom., 408 c. Vitt. Em. II. 544,600-07,740-80-84
Fontana Bart., neg ferramenta, ang. vie Monte di Pietà e Genova 349
Fontana Carlo, 8 v. Princ. Tommaso.
Fontana Carlo, maestro mus., 29c. Vitt. Em. II, 667
Fontana Cristina, mercerie, 9 v. Venti Settembre 242
Fontana Domenico, notaio (Montanaro) . . 720
Fontana E., drogh., 89 v. Cottolengo . . . 299
Fontana Emilia ved. Vigna Zocchi, 4 v. Groppello.
Fontana Enrico, droghiere, 20 v. S. Donato . 299
Fontana Enrico, ing., 7 v. Nizza 722
Fontana Filippo, 4 v. Bava. 667
Fontana Fortun. in Barberis [tel] 44 v. Saluzzo. 57
Fontana Franc., tratt., 9 c. Vinzaglio. . 266,376
Fontana Giac., geom. [tel] 45 v. Bellezia, *abit.* 44 v. Ponte Mosca 9,725-29
Fontana Gio., 2 v. Maria Vittoria.
Fontana Gio., astucc., 4 v. Maria Vittoria 274,644
Fontana Ida, maestra, 5 v. Volta. 668
Fontana L. fu Gio., mode, 43 v. Roma . 220-25-60
Fontana L. e C., 15-55 fabbr. specchi, 24 c. Princ. Oddone 257
Fontana Leone, [sun] [tel] (eredi) 12 p. Vitt. Em. 175,99
Fontana Luigi, impieg. ferr., 44 v. Donati.
Fontana Luigi, fabb. mobili, 3 v. Andrea Provana 275
Fontana Maria in Cridis [tel] 30 v. Cavour . 62
Fontana ing. Mario Gasp., rappr., 36 v. Carlo Alberto 350,722-29
Fontana Michele, [ring], colonn., 19 v Maria Vitt.
Fontana Mich., forn. milit. 5-35 [tel] 62 via Venti Settembre. . .96,98,230-43-52,303-06
Fontana Nemore, [car], geom., 10 v. Venti Sett. 725
Fontana Orlando, prof., 6 v. Bezzecca angolo v. Curtatone 731-33
Fontana Oscar, impieg. post., 48 v. S. Quintino. 783
Fontana Paola, agiata, 5 v. Plana.
Fontana Pietro, tratt., 5 p Bodoni e rimp. 7 v. dei Mille 375
Fontana Pietro, calzol., 23 v. Nizza. 308
Fontana Priamo, rag., 8 v. S. Anselmo . . . 792
Fontana Prosperina, cartomanzia, 5 v. Bertola . 751
Fontana Rocco, [car] [tel] 2 v. Franco Bonelli . 38, 43
Fontana S., 48 v. Chiabrera
Fontana Savino fu Bartol. [tel] 47 v. Canova 22
Fontana Urbano e consorte [tel] 15 v. Montebello 404
Fontana-Mazzuchelli Linda, agiata, 4 v. Giannone.
Fontana V., ing., 8 v. Pietro Micca 577, 647, 722, 834
Fontana-Casati Caterina, maestra, 35 v. Mazzini . 673
Fontana-Vigna Emilia, 6 v. del Carmine . . . 604
Fontanet Claudina, vinaia, 17 c. Sommeiller. 388
Fontanella Camillo, 12 v. Sacchi.
Fontanella Costant., orol., 12 v. Sacchi . . . 248
Fontanella Gio. Alfredo, impieg., 12 v Sacchi. 485
Fontanella e C., neg maglierie, 7 e 9 v. Giulio . 234
Fontanelli Egisto, notaio (Cirié). 749
Fontanelli Paolo, olii e salumi, 5 p. Vitt. Em. II. 406
Foppiani Angelo, insegn., 8 v. Tarino. . *pag.* 692
Fontanone Franc., materass., 22 c. Cairoli . . 342
Foot Patrizio [tel] di Ugo, 28 v. Barbaroux 13,19,41
Foramitti Daniele, sotto-ispett. forestale, 28 v. S. Tommaso. 508
Forcherio C., latton.-gas., 58 v. Gioberti. . . 325
Forchino Ant., sarto, 5 v. Carlo Alberto. . . 227
Forchino Dom. Gio., insegn., 25 v. Princ. Amedeo 667
Forest (De la) de Divonne nob. Bianca in Badini Confalonieri, 8 c. Re Umberto . . 457
Forest (De la) de Divonne conte Enrico, colonnello Stato magg. (Ancona) 457
Forest (De la) de Divonne conte Ippolito, 44 c. Vitt. Eman. II. 457
Foresti Ant., impieg. lotto, 13 v. Vitt. Amedeo 519
Forestier G., fumista, 5 v. Carrozzai. . . 290,326
Forestiere e Gemesio, lanerie 13-31 21 v. Alfieri 230
Foresto Gius., maestro musica, 34 v. Bertola . 780
Foresto Maria, ricam., 30*bis* v. Prin. Tomm. 240,733
Foresto Vinc. (ved. di), cappellaio, 3 p. Carlo Felice 254
Forgia Alfredo, fabbr. pennacchi, 24 v. Porta Palatina 260
Forgia Antonio, barcaiuolo, 294 v. Moncalieri. 205
Forlani Ant., giocatt., rimp. al 58 c. Vitt. Em. II 245
Forlani Madd. fu Giov. [tel] 45 c. Oporto . . 60
Forlano Ant., disegn., 5 v. S. Quintino . . . 733
Forlano Gio., inserv., 43 v. Silvio Pellico. . . 650
Forma Edoardo, inserv. Palazzo Carignano . . 628
Forma Ernesto, usciere, pal. Carignano . . 628-36
Formaglio Luigi, 42 v. Montebello 614
Formajano Roberto, cassiere, 9 v Bava . . . 824
Formajano-Cantin Virginia, 9 v Bava. . . . 583
Formento Ettore, [car], prof., 47 via Madama Cristina 663-64-88-95-96
Formento Luigi, pensionato, 36 v. S. Quintino.
Formia Irene, maestra, 8 v. Perrone 680
Formia Luigi, parrucch. e sarto, 225 Mad. Campagna. 422
Formia Tomm., segr., 24 v. S. Anselmo.
Formica Aless., prof flauto, 25 v. Saluzzo . . 705
Formica Ett., oref. 18-63 28 v. Cavour . . . 247
Formica Giuseppe, falegn., 4 v. Chieri 282
Formica Martino, tabacc., 6 p. Statuto . . . 548
Formica Ottavio, [car], 1 v. Consolata.
Formigini Marianna, rammendatr., 10 v San Franc. da Paola 230
Formini Ercole e C. 19-03 14 v. Chivasso . 265
Formini Pietro e consorte [tel] 14 v. Chivasso 28
Fornaca Franc., neg. terragli., 11 v. Andrea Doria 258
Fornaca Gius., geom. (Moncalieri). 727
Fornaca Guido, ing., 32 v. dei Mille 638
Fornaca Luigi, medico-chirurgo, 32 v. dei Mille 550,644,738-84
Fornacca Laura, cust. sez. femm. ist. Sommeiller 659
Fornacchia, rappr., 51 v. S. Massimo.
Fornace di Strambino, ufficio 9 v. Nizza . . . 286
Fornara frat. e Vigliani, leg. 14-66 21 *bis* v. Juvara 269
Fornara Clotilde, bazar, 55 v. Po 245
Fornara Gio. e Comp., tele metalliche 9-80 43 via Garibaldi; *fabbrica*: 3-53 Lingotto 276,312-49-22
Fornara Luigia, sarta, 23 v. Garibaldi. . . . 223
Fornara Pietro, calzol., 8 v. Gioberti 308
Fornarese, fornaio, 34 v. S. Domenico . . . 442
Fornarese G., dott., sotto-arch., 8 v. Perrone . 510
Fornaresio coniugi, cordami e deposito mignatte e spugne, 4 v S. Tommaso 243-95-96
Fornaresio A. M., chir dent., 4 v. S. Tommaso 744
Fornaresio Annib., fornaio, 4 v. Reggio . . . 442
Fornaresio C., incis., 4 v. S. Tommaso . . . 272
Fornaresio Clem., panett., 308 Sassi 422
Fornaresio D., modista, rimp. al 46 p. Castello. 225

Fornaresio Gio., fornaio, 134 c. Reg. Margh. *pag.* 442
Fornaresio Luigi, panett., 26 v. S. Tommaso . 442
Fornaresio Mario, chir.-dentista, 9 v. Pietro Micca 744
Fornaresio Pietro, leg. libri, 42 v. Roma . . 269
Fornari Franc., neg. terraglie, 2 v. Princ. Tomm. 258
Fornari G. N., pubblic., 38 v. Accad. Albertina 758-59-60 64
Fornari Maria, rivend. giorn., rimp. al 57 c. Vitt. Eman. II 262
Fornaris Guido, ⊜, fu Vinc. avv., 3 v. Accademia Albertina . . 76,360-62-73,740,828
Fornaro Ett., orolog., 39 v. Garibaldi. . . . 248
Fornaroli Gio., imp. ferr., 4 v. Legnano.
Fornaroli Gius., carpentiere, 79 v. Nizza e 40 v. Canova 22,282
Fornaroli-Pasquale Eugenia, maestra, 34 v. San Domenico 702
Fornas Gionchino, ⊜, 4-18 46 v. dei Mille . 817
Fornasari Cesare, pitt., 30 v. Sacchi . . . 734
Fornasari Pio, impieg., 9 v. Venti Sett. . . . 792
Fornaseri Edoardo 35 v. Balbo 42
Fornaseri Lor., usciere Trib., 43 v. S. Domenico 531
Fornasero Gius., neg. paste, rimp. al 58 v. Venti Sett. 409
Fornasero Luigi, drogh., 42 str. S. Paolo . . 419
Fornasero Luigi, panett., 48 v. S. Rocchetto (borg. Campidoglio) 422
Fornasero-Filippi Angela, mag. alim., 34 via Bidone 398,409
Fornasier Maria, sarta, 44 v. S. Tommaso. 223,348
Fornaso G. B., parrucchiere, 4 v. del Carmine. 344
Fornasio, conduc., alb. Castelvecchio 372
Fornelli sorelle, mag. alim., 4 v. S. Anselmo. 398
Fornelli Ant., tappezz., 35 v. dei Mille . . . 235
Fornelli Camil'a, sarta, 40 v. Ponte Mosca . 223
Fornelli Domen., impieg., 35 v. dei Mille.
Fornelli Gaet., conduc., alb. Rosa Bianca . . 369
Fornelli Lucia, magl.-tel., 7 v. Berthollet . . 235
Fornelli Matilde, mag. alim., 18 v. Seb. Valfrè. 398
Fornello Aless., conduc. alb. Dogana Nuova . 372
Fornello Carlo, ⊜, fu Gioachino impieg., 33 v. Garibaldi 43,41,486
Fornengo, conduc., alb Tre Galli. 369
Forneri Domen., capo tecnico, 39 v. Garibaldi 523
Forneri G., *Istituto*, 26 v. Cernaia 700
Forneri Margherita, maestra, 26 v. Cernaia.
Forneris, conduc., albergo Tre Galli 365
Forneris G., liquor. e confett., 55 v. Garibaldi e 30 v. Cernaia. 382-92
Forneris G B., mag. alim., 49 v Saluzzo . . . 398
Forneris Guglielmo, macell., 34 v. Mazzini . . 414
Forneris I., calzol., 40 v. Lagrange 308
Forneris Luigia, maestra, 45 v. Garibaldi. . . 680
Forneris Maria, stiratr., 2 *bis* v. Silvio Pellico 238
Forneris Maria ved., rigatt., 3 v. Andrea Provana 274
Forneris Sebast., procuratore, 45 v. Garibaldi 643,716
Forneris Tancr., ⊜, prof. di violoncello, 41 via del Carmine 606,704-05
Forneris Vittoria, maestra Educ. Duc. Isabella 696
Forneris e Carossa, lav. in cemento, 40 v. Balbo 287
Forneron Maria, 5 v. Massena 599
Forni Gio., ✻, sost. proc., 40 v. Maria Vittoria. 530
Forni Gius., presid. Trib., 20 v. Venti Sett. . . 532
Forni Luciano, med., 41 v. del Carmine 494,553,649,738
Forniglia frat. e sor. 9 v. Juvara . . . 45
Forno coniugi, mercerie, 89 v. Nizza 242
Forno C. L., fabbr. guano 10-65 49 v. Garibaldi 294
Forno D., calzol., 34 v Borgo Dora 308
Forno Em. ved. Pollon 19 v. Nizza 16, 58, 78
Forno Telesf., rappresentante, 46 via Carlo Alberto 232
Foro Frumentario 1-16 5 c. Oporto.
Forte coniugi, vinai, 5 v. Reggio . . . *pag.* 388
Forti Veronica ved., neg. granaglie, 24 v. S. Tomm. 408
Forte Gio., ⊜, capit., 3 strada S. Paolo . . . 594
Forte Gio., macch. cucire, 22 v. Legnano . . . 328
Forte Marcello, calzol., 47 v. S. Secondo . . 308
Forti Emanuele, rag., 9 v. Carlo Alberto 353,639-90
Fortina Ant., prof., 3 v. Colli.
Fortina Ferruccio, insegn., 54 v. Sacchi . . 692
Fortina Gio., 73 *bis* v. Gioberti. 666
Fortina Luigi, ⊜ (Vercelli) 812
Fortina Severino, 37 v. Princ. Amedeo . . . 617
Fortina Vittore, cassiere, 37 v. S. Secondo . 820
Fortis Aless., avv., dep. al Parl. (Roma) . . . 467
Fortis-Camussi Maria, pittrice, 6 v. Assarotti . 754
Fortis-Camussi Silvia, prof.ª, 6 v. Assarotti . 700
Fortunato Annib., velocip., 70 v. Saluzzo . . 334
Forum. period. 13-27 Ammin., 4 p. Carlo Felice.
Forzani, sarto, 40 v. Artisti . . . . . « . 227
Forzani Ant., leg. libri, 53 v. Garibaldi. . 269-70
Forzani Franc., vinaio, 9 v. Mercanti . . . 388
Forzani Virginia, ricam., 38 v. Bogino . . . 240
Forzano Vittoria N., mercerie, 40 v. S. Dalmazzo 242
Foscalina G. B., marmista, 22 v. Rossini. . . 265
Foscolo ved. Vulten Fanny, 414 c. Vitt. Em. II. 477
Foscolo conte Giorgio, prof. ✠, 414 c. Vitt. Em. II 477
Fossati, orolog., 48 v Petrarca 248
Fossati frat., formaggi, 68 barr. di Lanzo . . 420
Fossati A., calzol., 8 v. Guastalla 308
Fossati Bartolomeo, 68 str. di Lanzo . . . 393-95
Fossati Ang., neg. mobili, 8 v. Pescatori . . 276
Fossati Carlo e Bart., neg. olii, 70 barriera di Lanzo 406
Fossati Dionigi, impieg. post., 28 v. Orto Botanico 787
Fossati G. B., rappres., 208 v. Circonvallazione 353
Fossati Giorgio, neg. guanti, 46 v. Lagrange. 305
Fossati Luigi, calzol., 44 v. Belvedere . . . 308
Fossati Pietro, armaiuolo, 3 p. S. Martino . . 332
Fossati-Reyneri conte Alberto 5 via della Rocca 68, 457
Fossati-Reyneri nob. Em., 25 p. Castello. . . 457
Fossati-Reyneri nob. Eman. Vitt. 5 via della Rocca. 68, 457
Fossati-Reyneri conte Giuseppe 5 v. della Rocca 68, 434, 457
Fossati-Reyneri nob. Laura in Oddone 7 v. Passalacqua 92, 457
Fossati-Reyneri cont. Maria in Giovanelli 7 v. Pescatori 92, 457
Fossati-Reyneri nob. Maria n. Roger, 25 p. Castello 457
Fossati-Reyneri cont. Maria n. Solei, 5 v. Rocca 457, 603
Fotografia Arte Moderna, 102 barr. Casale . . 420
Fotografia Lagrange, 45 v. Lagrange. 266
Fotografia Lampo, 38 v. Mad. Cristina . . . 266
Fotografia Montebello, 39 v. Po 267
Fotografia Pompei, 22 p. Castello 266
Fotografia Subalpina, 6 c. Siccardi e 42 v. Cernaia 265
Fotografia Torinese, 19 v. Carena e 20 v. S. Donato 266
Fotografia Triestina, 44 v. Ponte Mosca . . 265
Frà Franc. e consorte 56 v. Massena . . 52
Fra Pietro, latteria, 30 v. Palmieri 395
Fracapani Carlo, corriere, 47 v. S. Teresa e 24 v. S. Tommaso 338
Fracassi march. Maria nata Crespi 3 via Porta Palatina 68
Fracasso Ang. prof., deleg. antifilloss. (Pinerolo). 508
Fraccaroli Gius., ⊜, dott. (Milano) . . . 644 46
Fracchia Ant., cristallerie, 29 v. Pr. Amedeo. 257-58
Fracchia Dom., tratt., 46 c. Casale 377
Fracchia Franc., avv., 34 v. S. Quintino.
Fracchia Gaet., 41 v. Bertola.
Fracchia Leopoldo, rag., 44 v. Saccarelli . . 730
Fracchia Mario, impieg. ferr., 17 v. Baretti.

Frache Arturo, neg. lanerie ed oggetti casalinghi, 61 c. Vitt. Eman. II angolo via S. Secondo. . . . . *pag.* 228 34,321
Frache Dan., rappr. 2-49 20 v. Cernaia . . 354
Fradeletto Antonio, ⊜, prof. (Venezia) . . . 840
Francalucci-Boccabadati Milani Eug., maestra di canto, 51 v. Maria Vittoria 706
Francescangeli Luigi, impieg. R. Economato Benefizi vacanti (Roma) 542
Francheschetti Sabina, levatrice, 2 v. Rosine . 750
Franceschini, forno castagnacci, 4 *bis* v. S. Donato 402
Franceschini Attilio e C., panett. e pastic., 27 v. Mad. Cristina 392-93
Franceschini Ett., fabbr. berretti, 20 v. Roma . 251
Franceschini Franc., confett., 44 v. Venti Sett. . 392
Franceschini Fr. rappr., 45 c. S. Maur 48, 234, 352
Franceschini Tommaso fu Gio. 44 via Bonzanigo 48, 61, 68
Franceschino Gius., dep. ghiaccio, 3 e 5 v. Balbis. 383
Francescolo fr. e sor. di Spir. 1 v. Monferrato . 55
Francese, conducente, alb. Persico Reale. . . 369
Francesconi-Signorini Teresa, confezioni per signora, 26 v. Roma. 223
Francesetti di Hautecour e di Malgrà conte Manfredo 24 piazza Vittorio Emanuele I 48, 457, 767
Francesetti di Hautecour e di Malgrà contessa Natalia nata Morozzo della Rocca, 21 p. Vitt. Em. I 457
Francesetti di Hautecour e di Malgrà conte Ugo 24 p. Vitt. Em. I. 99
Francesetti di Mezzenile fratelli e sorelle fu Cesare 44 v. della Consolata . 30, 458
Francesetti di Mezzenile nob. Agostino (Roma). 458
Francesetti di Mezzenile Carlo ing. 7-71 41 via della Consolata 30, 458, 636, 722, 844
Francesetti di Mezzenile Giulio, capo-tecnico, 42 v. Cernaia 458, 523
Francesia Anna Maria ved. Polla 42 corso Casale 24, 86
Francesia Edoardo, rappr. 7-57 42 v. Vanchiglia 352
Francesia Francesca ved. Girardi 24 via Borgo Dora. 49
Francesia G., fabbr. insegne e fabbro-ferr., 160 c. Reg. Margherita. 253, 338
Francesia Gio. Batt., sac., prof., 32 v. Cottolengo 570
Francheli Margh., pizzic., 15 v. S. Agostino . 403
Francheo Luigi, vinaio, 40 c. Casale. 388
Francheo Secondo, macell., 48 v. S. Donato . 414
Franchetti Aless., 47 v. Bogino.
Franchetti Barone Raimondo (Reggio Emilia). 810
Franchi fratelli, confett., 7 v. S. Teresa e 46 p. Castello 392-94
Franchi Antonietta, levatr., 45 c. S. Maurizio. 750
Franchi Carlo, avv.-not. 12-14 24 v. S. Tommaso 719
Franchi Eligio, cartoleria e legatoria, 4 via Melchior Gioia e 5 v. S. Quintino 269-70, 649
Franchi Evasio, prof. pubblicista, 21 v. della Rocca 565, 609-98, 753, 808
Franchi Franco, ⊜, geom., 13 c. Valentino 554-52 606, 805
Franchi Gaet., vernic., 51 v. Ponte Mosca . . 254
Franchi di Pont nob. Maria, 46 p. Carlo Felice . 458 573, 695
Franchi e Peani, velluti e set., 2 v. Gio. Prati. 249
Franchi-Verney della Valletta nob. Filiberto, avv., impieg. Magist. Mauriziano, 6 via dei Mille. 458, 578-89, 779
Franchi-Verney della Valletta conte Giuseppe (Roma). 458
Franchini Clot. in Beltramo 39 v. Ormea. 64
Franchinetti Pietro, calzol., 2 v. Petrarca . . 308
Franchino, conduc., alb. Campanile. . . *pag* 365
Franchino, costr. barche, 9 sotto i murazzi del Po. 283
Franchino frat. 33 v. Napione 58
Franchino, orolog., 119 v. Nizza 248
Franchino Andrea, avv.-proc., 11 v. Bellezia . 746
Franchino Andrea, tratt., 44 v. Canova . . . 374
Franchino Ang., latteria, 2 v. Cottolengo . . 395
Franchino Ant., teol., 83 v. Venti Settembre . 544
Franchino Celest., parrucch., 2 v. Pr. Tommaso. 344
Franchino Emilio, commest., 28 v. Rivara (Campidoglio). 419
Franchino Enima in Bellono 12 v. Palazzo di Città 62
Franchino G. B., tratt., 6 v. S. Massimo . . . 375
Franchino G. neg. pipe (liquidazione), 21 p. Castello 62, 246
Franchino Gio., oref. ed orolog., 8-10 v. Palazzo di Città. 247-48
Franchino Gio., friggitoria, 44 v. Viotti. . . 401
Franchino Gio., pizzic., 4 v. Circonvallazione (barr. Vanchiglia) 448
Franchino Gius., agiato, 6 v. Po.
Franchino Gius fu Gio. 9 v. Viotti . . 98
Franchino Michele, parrucch., 1 v. Monferrato. 344
Franchino P., chir.-dent., 18 v. Garibaldi . . 745
Franchino Tommaso, mag. alim., 6 v. Consolata 398
Francia Dom. tratt., 7 strad. Stupinigi 90, 378-88
Francia Luigia ved. Roda 4 v. Thesauro. 92
Francia Pavido, farmac., 65 v. Nizza 746
Francia-Barello ved., vinaia, 52 v. S. Chiara . 388
Francinelli Gius., calzol., 26 v. Pr. Amedeo . 308
Francinetta Adelina di Gio. 8 *bis* v. Asti. 42
Francinetti Giacomo, panieraio, 47 v. Po 244-45
Francione Gio., latton., 485 barr. di Nizza. . 420
Francioni Ang. ved. Turlo 30 c. Napoli . 58
Francisetti Federico, vinaio, 42 c. Vercelli. . 388
Francisetti Orsola ved., pastic. e panett., 42 v. San Dalmazzo 393, 442
Franco, conduc., albergo Persico Reale . . . 366
Franco frat. fu Michele 7 vic. Merle . . 53
Franco Alessio, macellaio, 48 v. Botero e 4 via Borgo Dora. 414
Franco Alessio, mag. alim., 3 v. Saluzzo . . . 398
Franco Angelo (R. Parco). 594
Franco Ant., mag. alim., 2 *bis* v. Vanchiglia 398, 403
Franco Beniam. di Secondo 94 v. Mad. Cristina 48
Franco Carlo, parrucch., 47 v. Barbaroux . . 341
Franco Carlo, teol., avv., 40 v. Mazzini . 539-42
Franco Carolina, stiratrice, 4 v. Miser. cordia. 238
Franco Dom., ⊜, (Germagnano) 829
Franco Eugenio, pizzicag., 4 v. Ponte Mosca 398, 403
Franco Felice, cursore, pal. Arcivescovile . . 539
Franco Fr., ⊜, indust. 4 v. Alfieri . . 40, 90 500-97, 690, 796, 811-14-17
Franco G., pastic., 96 c. Vitt. Em. II . 393, 442
Franco Giacinto, parrucch., 23 v. Porta Palatina 344
Franco Gio., ing., 30 v. Venti Settembre . 722-823
Franco Gio., ⊜, 4 p. Maria Teresa.
Franco Gio. Batt., impieg. post., 47 v. Lagrange. 784
Franco Gius., commesso Cassa Risparmio . 806
Franco Giuseppa, pizzicagn., 47 v. Ponte Mosca . 403
Franco Lor., parrucch., 52 v. Princ. Amedeo. 341
Franco Lucia, levatrice, 9 v. Finanze 750
Franco Maria, tabacc., 34 v. Moncalieri e 70 c. Vitt. Em. II 548-49
Franco Matilde, sarta, 4 v. Massena 223
Franco Matteo, fabbro-ferr., 7 v. Silvio Pellico 338
Franco Michele 9-28 fabbr. oretic., 4 via Alfieri 247-48-50
Franco Pietro, fabbr. carrozze, v. Pallamaglio. 278
Franco e Carena 18-37 neg. ferram., 42-44 v. Carlo Alberto 320-24

Franco e Raviola, vetrai, 18 v. Carlo Alb. *pag* 257
François Pietro, ☎, 🚗 pizzi, 9-84, 8 via del Martinetto ang. v. Pinelli . 51,73,220-40
Francolino Agostino, calzol., 46 v. Valeggio . 308
Francon Marco, alunno Pret., 3 v. Corte d'App. 533
Francone Gius., falegn., 16 v Berthollet. . . 282
Francone Gius., neg pianof., 27 v. Gioberti . 277
Francone Luisa, maestra, 53 v. Saluzzo . 665-69
Francone Madd., maestra, 53 v. Saluzzo . . . 671
Francone Paolo, sarto, 24 str. di Lanzo. . . 227
Francone Vinc., fabbr. organi, 46 v. S. Dalmazzo 278
Frangipani marchese Carlo, 100 c. Vitt. Em. II.
Franza G., sarti., 46 v Barbaroux 227,837
Franzeri Eug., imp. ferr., 47 v. Valperga Caluso.
Franzero Carlo, vinaio, 17 v. Legnano . . . 388
Franzi Emilio, argent., 45 v. Consolata . . . 230
Franzi Gabriella, mercerie, 24 v. della Rocca. 242
Franzi Vittorio, 🚢 (Pallanza). 820
Franzi e C., librai, 29 c. Raffaello 261
Franzinetti Luigi 🚗 7 v. Quattro Marzo . . 72
Franzini G. e C., liquor., 9 v. Finanze . . . 382
Franzini Luigi, 30 v. Bava 645
Franzino Lucia, drogheria, 26 v Pr. Amedeo . 299
Franzino Vincenzo, 20 v. Pietro Micca. . . . 646
Franzo Giacomo, impieg., 23 v. S. Secondo . 514
Franzoni Luigi, parrucch., 17 v. Mazzini . . . 341
Frapolli Carlo 🚗 capo-mastro, 38-40 c. Valentino 46,89,289
Frasca G. B., 60 v. S. Chiara.
Frasca Giacomo, fabbr. gabbie e naturalista, rimp. al 46 p. Carlo Felice 244-60
Frascari Carlo ing., 27 v. Maria Vittoria . . 652
Frascaroli Aless. 🚗 3 v. Asti. 41
Frascaroli Augusta, maestra, 3 v. Asti. 678
Frascaroli Flavio, 6 v. Maria Vittoria . . . 692
Frascaroli Franc., commerc., 42 v. Lagrange.
Frascaroli Serafina, insegn., 3 v. Asti.
Frascaroli e Davico, fabbr. oref., 6 v. Maria Vittoria 247
Fraschina Carol. ved. Boffa e figlie 🚗 81 c. S. Maurizio 45,58,82
Frassati Alfr., ☎, avv., dirett. della *Stampa*, *Gazzetta Piemontese* 12-74 55 corso Siccardi. 642, 753
Frassati Enrico, impieg., 49 c. Oporto.
Frassati Gio., neg. vino, 20 str. S. Paolo . . . 425
Frassati Pietro, parrucch., 9 v. Stampatori. . 341
Frassino (*vedi* Nicolis di).
Frassy Pietro, ☎, avv. (Aosta) 504-05-14
Frate del Monte, dentista, galleria Geisser. . 745
Fratellanza Sarti, agenzia, 9 v. S Tommaso . 348
Fratelli Bocconi, emporio merci, 18 piazza Castello ang. v. Roma . . . 228-29-58,324
Fratelli Branca, liquori 11-31 7 v. Orfane . 384
Frati Carlo, ☎, bibliotec., 28 v. Lagrange. 626-29-42
Fratino Carola, pizzic., 31 c. Re Umberto . . 403
Fratta Claudio Augusto, pubbl., 1 v Saluzzo . 752
Frattini Eug., prof., 49 v Mad Cristina . 684,701
Frattini Gerardo 🚗 calf., 7 p. Em. Filib. . 96
Frattini Mich., capo-mastro, 246 str. Moncalieri. 289
Frattini Rosa in Colonna, veltur., 44 v. Marco Polo. 362
Frattini Teresa, maestra, 28 v. Barbaroux . . 697
Frattola Enrico, ing., isp. ferr., 13 c. Vitt. Em. II 789
Frè Gius. 🚗 fornaio, rimp. al 5 v. Parini . 9,442
Frè Luigi, maestro, 4 v. della Rocca. 670
Frè-Battaglio Luisa, maestra, 4 v. della Rocca. 670
Frechet Zoè in Barberis 🚗 40 v. Marco Polo . 50
Frediani Antonio, impieg., 9 p. Carlo Eman. II.
Fregni Arnaldo, ☎, magg. medico, 24 v. Montebello. 526
Frenckel E. ved., fabbr camicie, 2 v. Po . . 237
Freni Westinghouse, 41 c. Oporto 320
Frera Corrado e C., caoutchouc (*agente:* Ghelfi E.), v. Passalacqua ang. p. Statuto *pag.* 314-31
Frescot Cesare, 🚬, ing., consigl. com., 12 c. Vinzaglio 482-83,500-07-62-69,600-57-97,722,821
Frescot Filiberto, 🚬, avv., senatore, 24 via S. Dalmazzo o Rivarossa 438,503-06-08,740 89
Fresia sorelle, sarte, 5 v. Parini 223
Fresia A., drogh., 44 v. Gioberti 209
Fresia Angelo, impieg., 44 v. Gioberti . . . 525
Fresia Caterina 🚗 tratt., sponda sinistra del Po, prima del Ponte Reg. Margher. 48,377
Fresia Demetrio, inserv., 44 v. Mazzini. . . . 652
Fresia Luigi, titolare uff. post., 2 v. Mazzini.
Fresia Vitt., 24 v. Amedeo Avogadro.
Fretta Venni, sarta, 48 v. Garibaldi. 223
Frette E. e C., lan. tel. 11-73 64 v. Venti Sett. 231-34-36
Freund, Ballor e C., liquori 11-33 2 v. Ponza 381
Freyre don Giuliano 🚗 23 v. Peyron. . . 65
Fricci-Baraldi A., maestra di canto, 30 c Oporto. 706
Frick Adolfo, consigl. sotto-sindacalo serico, 6 p. S. Carlo 600
Fries (Ditta), ottico, 8 v. Mad Cristina . 346,744
Frigerio E. (Ditta), fabbr. acque gassose 1-87 4 v. Passalacqua 383
Frigerio Giuseppe, ispett. della Comp. Assicur. *Equitable*, 53 c. Re Umberto.
Frigero Ang., Direzione Genio Militare . . . 608
Frigitoria Genovese, 123 c. Reg. Margherita. 401
Frignocca Gius., agente di cambio 13-79 24 v. Bogino 248,604
Frigo Carolina, 4 v. Porta Palatina 611
Frigo Gio., maestro-ginnastica, 42 v. Pisa . . 656
Friolo Michele, barcaiuolo, 82 v. Moncalieri . 205
Frisetri Gio., neg. vino, 234 Mad. di Campagna . 426
Frisetti Anicetta in Lampugnani 🚗 30 via Cernaia 27,61,71
Frisetti Felicita ved. Lana 🚗 26 v. Cernaia 27,771
Frisetti Ferdin., avv., ☎, 🚗 45 v. Principe Tomaso 46,70,75,99
Frisetti Gio., tratt., 254 Mad. di Campagna . . 421
Frizza Bartolomeo, inserviente, 6 v. Bogino . 651
Frizzi Adolfo, ing., 33 v. Bogino.
Frizzi Ambrogio 🚗 (Svizzera) 25
Frizzi Teresa 🚗 5 p. Eman. Filiberto . . . 35
Frizzoni And., Teod. ed altri 🚗 5 v. Roma . 75
Frizzoni Mario, medico, 57 v. Venti Sett. 738-44-72
Frizzoni-Provana Luisa 🚗 4 v. Moncalvo 55,97
Froa Ettore, agiato, 9 v. dei Mille.
Frojo A. (Ditta di Bussolino Gio.), oleografie. 47 v. Po 265
Frola sorelle, merciaie e sarte, 4 v. Cibrario 223-42
Frola Ant., spurgo pozzi, 59 barr. di Milano . 294
Frola Ern., tratt., 2 v. Monferrato . . 372-76
Frola Gio., teol., curato SS. Nome di Gesù 149,544
Frola Lorenzo, 74 v. Morosini. 781
Frola Lor. Giac. e consorte 🚗 74 v. Morosini . 57
Frola Mario, avv., 49 v. Mercanti; *abit.* 413 v. Nizza 710
Frola Sec., ✻, 🚗 avv. 2-26 senat., sindaco. 40 v. Juvara 9,30,138-82,504-86,651-68-87-88 691,710-55-67-79
Fromio Gius., mag. alim., 62 v. Mad. Cristina . 398
Fronda Emilio 17-49 prodotti alim., corso Vitt. Eman. II ang. v. Goito. . . . 396-98
Fronti Teresa, pettinatrice, 4 v. Fiochetto. . 343
Frova Carlo Felice 🚗 avv., 46 v. Amedeo Avogadro. 65,710-46
Frua Maria, trattoria, 9 v. Boucheron e 3 via Passalacqua. 376-77
Frugoni Pietro, ✻, magg. gener. alpini, 8 corso Vitt. Em. II oltre Po 527,768
Frulli Adolfo, capit., 24 v. della Rocca.

Fruscalzo e Mercier, fotografi, 14 via Ponte Mosca . . . . . *pag.* 265,734
Frussotto Andrea, mag. alim., 28 v. Garibaldi 399
Frussotto Gius., pizzicagn., 33 v. Garibaldi . 403
Fruttero frat., neg. formaggi, 60 barr. di Milano. 405
Fruttero frat. fu M 🚗 140 c. Reg. Margherita 74
Fruttero Ant. e C., fabbr. bolloni e viti, 21 via Aosta 348-38
Fruttero Carlo 16-54 neg. olii e formaggi, 63 barr. di Milano. 420-22-23
Fruttero Gio., calzol., 2 v. Passalacqua . . . 308
Fruttero Stefano, rappr., 47 v. Carlo Alberto . 354
Fubini fratelli fu Samuele 🚗 38-40 corso Re Umberto e 21 v. Legnano 40,47,56,57,72
Fubini frat. e sor. di Ern. 🚗 47 v. Galliari . 39,70
Fubini Abramo, agiato, 37 v. Accad. Albertina.
Fubini Abramo 🚗 7 *bis* v. Cavour. . . . 7,26
Fubini Adolfo, medico, 40 v. Mazzini 738
Fubini Alberto fu Em. 🚗 34 v. Baretti 13,48,89
Fubini Aless., ☎, avv., console, 41 v. Amedeo Avogadro. 441, 740
Fubini Alessandro, avv., impieg., 40 v. Mazzini. 484
Fubini Anna in Fubini 🚗 42 via Principe Amedeo 52,57,588-97,672
Fubini Beatrice fu Donato 🚗 3 v. Cibrario. . 28
Fubini Davide, ☎, 🚗 neg. seta, 7 v. Carlo Alb. e 42 v. Princ. Amedeo 13,22,58,92,94,218,544-97
Fubini David fu Salvador, 8 v. Venti Settembre. 597
Fubini Ernesto, possid., 35 v. Princ. Tommaso.
Fubini Ester Ernesta ved. Fubini 🚗 28 *bis* v. Sacchi 77
Fubini Giac. fu Isr., cambista 10-26 🚗 42 v. S. Teresa; *abit.* 1 v. Nizza 58,78,218,583-98
Fubini Gustavo 🚗 43 v. Lagrange 93
Fubini Ida, insegn., 5 e 7 v. S. Anselmo. . . 598
Fubini Leone, ing., 10 c. S. Martino 722
Fubini Marco 🚗 20 v. Cavour 26
Fubini Matilde fu Simone 🚗 2 v. Conte Verde 30
Fubini Michele, 33 v. S. Franc. da Paola . . 645
Fubini Salomon ☎ fu Sam., 🚗 40 v. Parini 82
Fubini Samuel fu Emanuel, ☎, 🚗 34 v. Maria Vittoria 54,99,598
Fubini Samuel fu Sabato 🚗 47 v. Lagrange 45,93
Fubini Sanson, inserv., 42 v. Pio Quinto . 544-97
Fubini Sara Rina in Fubini 🚗 34 v. Maria Vittoria 99
Fubini Simone 🚗 prof., 7 v. Cavour. 7,26,598,657
Fubini Sofia, maestra, 40 v. Mazzini 673
Fubini Vittoria in Coen 🚗 80 c. Regina Margherita 73
Fubini-Fubini Anna, 42 v. Principe Amedeo.
Fubini-Sacerdote Eleon., 22 v. Montebello . . 597
Fuhrmann Carlo, fornit. in legno, 24 c. Cairoli . 273
Fuhrmann Gius. 🚗 34 v. Berthollet 16
Fulcheri Eugenia, maestra, 6 v. Drovetti . . 668
Fulcheri Lorenzo, impieg., 6 v. Drovetti . . . 547
Fulcheris Luigi, impieg. daz. (Valdocco) . . . 490
Fulcheris Luisa, maestra, 40 v. Arsenale . . . 674
Fulcheris Vittoria, maestra, 40 v. Arsenale . 680
Fulcini Guglielmo, proboviro, 27 v. S. Tommaso. 536
Fulcini Postremo, avv. proc., 74 v. Venti Settembre; *abit.* 9 v. S. Domenico. . 710-46
Fulgogno Maddal., drapp.-lan., 3 v. Lanino . 234
Fumagalli, ☎, Amerio e C., fond. artistica, 3 c Valdocco 250, 348
Fumagalli Arnaldo, medico, 49 v. Juvara e 3 v. Deposito. 554, 614-48
Fumagalli Celest., ☎, scultore, 3 c. Valdocco . 734
Fumagalli Enrico, ☎, 3 c. Valdocco . . 584,775
Fumelli Enrico, notaio (Balangero). 749
Fumero coniugi, neg. vino, 49 v. Prin. Tommaso. 388
Fumero A. ved. Ferrero, vinaia, 6 v. Rosine . 388
Fumero Carlo, impieg., 44 v. Scuole . . *pag.* 784
Fumero Filippo, impieg. mun., 2 vic. Teatro Carignano 484
Fumero Gio., incis. metalli, 22 v. Monte di Pietà 272
Fumero Lorenzo, conduc., 47 v. S. Teresa . . 566
Fumero Rina (Madonna del Pilone). 580
Funaioli Giacomo, rappres., 40 v. S. Teresa . 355
Furlani Giacomo, insegn., 32 v. Lagrange 702-30
Furlani G. B., rappres., 43 v. Montebello. . . 352
Furno Albertina, prof.ª, 34 v. Garibaldi, 663-65,700
Furno Alessandro, rag., 9 v Pescatori. . . . 726
Furno Alfredo, impieg., 33 v. Galliari.
Furno Anna, tintoria, acc. al 9 v. S. Domenico. 239
Furno Giorgio, vinaio, 9 c. Vitt. Em. II . . . 388
Furno Lor., appar. sanitari. 32-34 v. Garibaldi. 323
Furno Luigi, calzol., 24 c. Vitt. Em. II . . . 307
Furst F., 6 v. Pietro Micca.
Fürst Maurizio, 9 v. Finanze.
Fusa Ottavio, 2 v. Silvio Pellico . . . 586,759-74
Fusi, Milano e C., fornit. in metalli, 23 corso Raffaello 274, 348
Fusani A., maestro, 38 v. Accad. Albertina 703-05-06
Fusano Paolo, sarto, 5 v. Torquato Tasso. . 227
Fusari Romeo, dott. prof., 45 v. Baretti 630-32-43-47
Fusci Gius., smalt.-miniat., 44 v. S. Fr. Paola. 248-52-69
Fusella Franc., maestro mus., 8 v. Garibaldi 277,704
Fusella Gius., neg. pianof., 34 v. S. Domenico . 277-78
Fusello, conduc., 119, c. Regina Margherita . 367
Fusero, conduc., alb. Degana Nuova. 366-67-68-74
Fusetti Franc., fiori artif., 62 v. Venti Sett. . 260
Fusi Gio., liquor., 4 v. S. Massimo 382
Fusilli Gio., canit., 45 v. della Zecca.
Fusina Gerol. 🚗 ing., 43 v. Rosine 41,400,722
Fusina Gio. Lor. 🚗 ing. 43 v. delle Rosine 41,400
Fusinato Guido, 🚬, avv.-prof., 48 v. Sebastiano Valfrè 437-40,642,740-65
Fusinaz Ant., lan.-drapp., 57 c. Vitt. Em. II . 234-36
Fusola Gio., ☎, colonn., 22 v. della Rocca.
Fussotto Gius., utens. per murat., 47 v. Pisa. 348

G

Gabanna Gio. e Batt. frat., tubi rame, 49 via Bava 322-40
Gabanna Gius. 🚗 fumista e fabbr. tubi di rame, 70 v. Massena 52,294,322-40
Gabaria Pietro, vinaio, 4 v. Susa 388
Gabba Carlo, prof. (Pisa) 754
Gabba Pietro, dott., 17 v. Po. 642
Gabbani frat., decorat., 28 v. Maria Vittoria . 254
Gabbani G., decorat., 3 p. Vitt. Eman. I . . . 254
Gabbia Gius., panieraio, 7 v. S. Simone . . . 244
Gabbiano e C., mediatori, galleria Geisser. . . 347
Gabbio D., pellett. e valig., 39 v. Roma . . . 305
Gabbio Pietro di Dom. 🚗 39 v. Roma . . . 75
Gabbioli Luigi, avv., segr. gener. della Provincia, 25 v. Donati 505
Gabella Ant., rappres., gall. Subalpina. . . . 352
Gabetti Luigi fu Lorenzo 🚗 5 v. Papacino 63,74
Gabiani Nicola, ☎, ✻, 14 v. Q. Sella (Asti). 637
Gabinio Augusto, medico-chirur., 139 strada di Francia. 496,596,792
Gabinio Gius., ing., ispett ferr., 4 v. Massena . 790
Gabotto sor fu Gius. 🚗 3 v. Baretti 43
Gabotto Ferdin., ☎, prof., 4 v. Ponza . . 637-45
Gabri B., liquor., 2 v. Cernaia ang. p. Solferino 382
Gabri Gius., vini toscani, 43 v. Arsenale. . . 388
Gabrielli G., ing., 42 c. Re Umberto . . 722,844
Gabriolo Gius., panett., 5 v. Ospedale 442
Gabriolo T., stiratrice, 8 v. Ormea 238
Gabutti Filippo, 494 str. Moncalieri. 649
Gabutti Gio. fu Gius., barc., 600 Reg. Pilonetto . 205
Gabutti Gio. di Luigi, barc., 76 v. Moncalieri. 205

Gabutti Gius. Giacomo fu Giorgio 48 via Gioberti . . . . *pag.* 93
Gabutti Gualtiero, consigl. Corte d'Assise. 530
Gabutti Guido, imp. post., 28 v. Belvedere. .787
Gabutti Iginio, rag. 5 v. S. Massimo.
Gabutti L., maestro musica, 46 v. Stampatori 703
Gabutti Luigi, calzol., 42 v. Assarotti. 308
Gabutti Oscarre, impieg., 4 v. Bava.
Gabutti Pietro, confett., 48 v. Po 392-94
Gabutti Pietro, sarto. 6 p Statuto 227
Gabutti Rosa. caffè. 3 p. Madama Cristina . .379
Gabutti Tancredi, avv., 9 v. Bava 710
Gabutti Vittorio. mag. alim., 4 v. Sagliano. .399
Gabutti di Bestagno conte C., 53 c. Siccardi . .458
Gabutti di Bestagno cont. Ifigenia n. Radicati di Marmorito, 53 c. Siccardi 470
Gaccio Teresa, drogh., 38 c. Princ. Oddone .300
Gachet Carlo. impieg.. 5 v. dei Fiori.
Gachet Emma, maestra, 26 v. S. Chiara . . .668
Gachet Fernanda 27 v. Vanchiglia 95
Gachet G. (Ditta), appar. stoffe, 27 v. Vanchiglia. 239
Gachet Mario, pittore, 220 strada Orbassano (Tetti Varrò) 731
Gadda e C.. studio ing.. 3 v. Ponza. 347
Gaddi Nestore. tenente Genio, 4 v. della Zecca 655-56
Gadulla Felice, 54 v. Mazzini. 645
Gaensler, Bedarida e C. smalt. 1-25 342 str. Circonvallazione Lanzo e 49 via San Secondo 252-53,348-21-24-29-33
Gaflino Enrico, insegn., 71 c. S. Maurizio. . .667
Gaffodio, rag., 33 v. Mazzini.
Gaffodio sor. fu Egidio Carlo 41 corso Raffaello 72,94
Gaggero Nicolò, neg frutta, 3 p. Mad. Cristina e 28 Borgo Dora 407
Gaggero Rosa, maestra, 62 v. Venti Sett. . .665
Gaggini Enrico, 12 v. dei Mille 825
Gaggini e Dupré, banch., 12 v. dei Mille . 247
Gaggino Gio., legat. e lineat., 11 v Deposito. . .269
Gaggino-Fossati Clementina, maestra, 8 v. Baretti 680
Gaggiotti sor. 14 v. Goffredo Mameli. 49,43,83
Gaggiotti Elisab. ved. Cargnino 17 via Figlie dei Militari 36, 45, 91
Gagliano Carlotta, telegr.. 13 v. Finanze. . .786
Gagliardi Armando, prof. tromba, 5 v. Bertola .705
Gagliardi E., prof., rag. (Genova) 821
Gagliardi Enrico, merciaio, 33 v. S Chiara . .242
Gagliardi Leone, avv.-proc., 7 c. Siccardi . 710-16
Gagliardi Luigia in Ponzani 27 v. Nizza. 58
Gagliardi Pietro, commest., 147 B. Parco . 419-23
Gagliardini Amedeo. avv., 38 c. Oporto.
Gagliardini Emilia, maestra, 25 c. Re Umberto . 674
Gagliardini Giacinta, 17 v. Mercanti. . . . 552
Gagliardini Pietro, uff. giudiziario, 25 corso Re Umberto 533
Gagliardino Amedeo Ettore, avv.-proc., 2 via del Carmine 710-16
Gagliardino Ant., calzol.. 8 v. Misericordia .308
Gagliardone Angela ved., vinaia, 7 v. Corte d'App. 388
Gagliardone Enrico. pizzic., 8 v. Barbaroux .403
Gagliasso Maria, sarta, 19 v. Stampatori . . .223
Gagliasso Teresa, sarta, 7 v. Massena 223
Gagna Benedetto, impieg., 45 v. Ormea . . .806
Gagna Gius.. 3 c. Raffaello.
Gagnatelli Patono Teresa, maestra, 54 c. Siccardi. 673
Gagnola Maria, bianch., 16 p. Vitt. Eman. I. .236
Gagnotto Gius., prof., direttore scol., 23 *bis* v al Ponte Mosca 584,669,704
Gahlinger Gio., prof., 20 v. Pietro Micca. . . .684
Gai Federico 3 vic. S. Maria 85
Gai Gaspare, mag. alim., 440 c Vitt. Em. II . .399
Gai Gio., vinaio, 3 v. Alfieri 388
Gai Gius., vinaio, 42 v. Villa della Regina .388

Gai Luigi, trattore, 27 v. S. Tommaso *pag.* 375
Gai Umberto, impieg. ferr. 26 v. Drovetti.
Gai e Grimaldi, carradori, v. Varaita 448
Gaia Ernesto, commest., 247 Pozzo Strada . .4??
Gaia Federico, 52 c. Francia.
Gaia Gio., merc.-sarto, 20 v. Ospedale.
Gaia Giuseppe, impieg., 24 v. Parma.
Gaia Maria, maestra, 74 v. Nizza 678
Gaia Natal., tintoria, 41 v. S. Franc. da Paola. 239
Gaia Pietro 24 c. Cairoli 21
Gaida Vittorio Augusto, 3 p. Venezia.
Gaidano Felice, maestro, 25 c. Peschiera.
Gaidano Gius., vinaio, 44 c. Re Umberto . .388
Gaidano M., fabbr. busti, 48 v. S. Secondo . .226
Gaidano Paolo, bianch., 7 v. Garibaldi . . 220-36
Gaidano Paolo, pitt., 6 v. Accademia Albertina; *abit.* 32 v. Principe Amedeo . 633-36,731-63
Gaidano Rem., velocip., 45 v. Ponte Mosca . .3??
Gaidano Rosa, 13 *bis* v. Berthollet 787
Gaido, sarta, 14 p. Castello 223
Gaido Dom., pitt. caricaturista, 42 c. Re Umberto. 734
Gaido Francesco, impieg., 34 v. Mazzini . . .546
Gaido Laura, telegr., 31 v. Mazzini 786
Gaido Maurizio, parrucch., 42 v. dell'Arsenale. 3??
Gaido Michele Secondo, scrittore, 14 p. Castello.
Gaido Sebast., sacerd., 44 v. delle Orfane . 419,542-71
Gaiotino Luigi, meccan., 9 v Silvio Pellico 331-38
Gaiotti Carlo, impieg., 44 v. Goito 513
Gaj Angelo, tratt., 2 v. della Rocca 377
Gaj G. B., vinaio, 43 v. Artisti 388
Gaj Gio., capo-tecn. princ.. 53 c. Re Umberto. 523
Gaj Gius., vinaio, 16 v. Stampatori 388
Gaj Giuseppe, fornaio (Barca di Stura) . . .422
Gaj Lorenzo, velocipedi, ang. v. Garibaldi e Stampatori. 290,328-34-34
Gaj Luigi, usciere, 30 v. dei Mercanti. . . .512
Gaj Tommaso, conduc., alb. Rosa Bianca. 370-72
Gaja Angiolina, sarta, 30 v. Gioberti. 223
Gaja Carlo, can. teol., 3 v. Milano. . .418,540-44
Gaja Francesca, maestra. 20 v. Ospedale . . .665
Gaja Gio., sarto, 20 v. Ospedale 227-28
Gaja Gio. e prole 15 v. S. Teresa 85
Gaja-Richetti Clara, maestra, 20 v. Ospedale .665
Gajetti G., fabbr. persiane, 24 v. Barolo e 3 p. Solferino. 256-89
Gajotino frat. di Giacomo 19-21 v. Foscolo 38,61
Gajotino G. falegn., 21 v. Foscolo . . .89, 282
Galante Alfredo, maestro, 3 v. Alberto Nola. 680
Galante Francesco, impieg.. 26 v. Baretti.
Galantini e Rizzieri succ. 3-36 meccan., 48 v. Chivasso 8,278,334,775
Galantini Sim., mecc. c. Brescia e 44 v. Aosta .315
Galantini-Ferro Usseglio, magl. e tel., 72 corso Vitt. Eman. II. 235-36
Galantino Carlo, corriere, 21 v. S. Tommaso .358
Galantino Madd. 16-16 neg. erb., p. Em Filib.
Galardelli Cesare (Firenze) 769
Galassini Alfr.. ing., 9 p. Carlo Eman. II 652-57,722
Galateo Claudio, imp.-ferr., 4 v. Goito .789
Galateri di Genola conte Annibale, e ❋, 23 e 29 c. Vinzaglio . . . 458,584,734-68
Galateri di Genola conte Carlo, impieg. post., 45 v. Gioberti 786
Galateri di Genola bar. Enrichetta in Oreglia di S. Stefano, 45 v. Tiziano 458
Galateri di Genola conte Gius., 45 v. Baretti.
Galateri di Genola contessa Virginia, 12 v. Bogino.
Galaverna G. e C., fabbr. scatole, 4 v. Pietro Micca. 267
Galatti Lorenzo, usciere, 49 v. Po 650
Galbiati Francesca, tratt., 22 v. Bidone . . .377
Galbiati Gius., vinaio, 24 v. S. Giulia . . .378
Galè, parrucch. 185 barr. di Nizza 422

Galeazzi Eugenio, fu Bartol. 19 v. Petrarca . . . . *pag.* 65
Galeazzi F.. legn. da costr., ang. v. Vassalli Eandi e Palmieri 279
Galeazzi Riccardo, med.-chir. (Milano) .644
Galeazzo frat., falegn., 24 v. Montebello . . .282
Galetti Luigi, rappr., 74 c. Vitt. Em. II. . . .353
Galetti Teresa, maestra, 15 v. della Consolata 674
Galetto Chiaffredo, fornaio, 3 v. Nizza 442
Galetto Gius., tratt., 7 v S. Maria 375
Galfre F., neg. velocipedi ed oggetti per pesca e caccia, 34 v. Lagrange. . . . 332-34-37
Galfre Gio., pittore, 45 c. S. Maurizio 731
Galimberti Alfredo, avv., 2 v. Fabro 710
Galimberti Eman. e Bianca 35 v. Garibaldi 40
Galimberti Margh., latteria, 41 v. Mercanti .395
Galimberti Paolo fu Gius. 35 v. Garibaldi. 40
Galimberti on. Tancredi, avvocato (Cuneo) 637
Galinger Gio., prof, 20 v. Pietro Micca . 655,702
Galizia Camillo, maestro, 47 v. Montebello.
Galizio Pietro, falegn., 55 v. S. Chiara 282
Galizzi Emma, maestra, 25 c. Re Umberto. .680
Galla Carlo, fabbr. orefic., 2 v. Bogino . . .247
Gallafrio Aless., 26 c. Brescia. 642
Gallanzi Giorgio, maestro di scherma, 3 via Bogino 656,706
Gallarate Anna, tabacc., 58 c. Vitt. Em. II. .548
Gallarati Efisia, maestra, 44 v. Garibaldi . . .669
Gallardo Gio., liquor., 20 v. Milano 382
Gallardo Gio., neg. olii, 20 v. Bellezia 406
Gallarini, Pelogio e Gallia, corrieri, 17 via S. Teresa. 358-59
Gallè Amedeo, maestro violino. 48 v. S. Secondo. 704
Galle Paolo, parrucch., 232 Mad. di Campagna 422
Galle Romano, parrucch., 434 c. Rag. Margh. 341
Gallea frat., tratt., 8 v. Novara 374
Gallea Ant. fu Gio. 401 v. Saluzzo . . . 78
Gallea G. B., caffe-ristor. (Cavoretto) . .417-24,642
Gallea Gius., tratt., 46 v. Fucine 377
Gallea Gius.. vinaio, 25 c. Valentino 388
Gallea Lorenzo, tratt. 3-24 24 v. ai Ronchi (Cavoretto) 424
Gallea Roberto, teol., avv., curato chiesa San Gioachino, 42 v. Ponte Mosca . 418, 541-93
Gallea Vittorio, conduc. alb. Tre Galline . . .370
Galleani Adele, maestra. 37 v. Garibaldi .584,673
Galleani Carlo, avv., capo-uff. mun., 38 corso Re Umberto 489,543,809
Galleani Carolina, maestra, 29 v. Moncalieri 664 65
Galleani Gio., litogr. e cartol., 1 v. Berthollet .264-70
Galleani Luigi, ing., 21 v. Valeggio.
Galleani Maggiorino, 37 v. Garibaldi 565
Galleani Umberto, 37 v. Garibaldi 565
Galleani d'Agliano nob. Callisto fu Nicola 4 v. Arcivescovado 22, 80, 458
Galleani d'Agliano nobile Carola nata Sacchi Nemours, 4 v. Arcivescovado 458
Galleani d'Agliano nob. Carlo, impieg., 5 p. Palazzo di Città. 458,540,653
Galleani d'Agliano nob Celsina 32 v. S. Chiara. 458
Galleani d'Agliano nob. Gabriella in Soldati, 23 p. Vitt. Em. I. 458
Galleani d'Agliano nob. Gabriella n. Ripa Buschetti di Meana, 52 v. Mazzini 458
Galleani d'Agliano conte avv. Gius., 18 via Maria Vittoria 442-58,547,815
Galleani d'Agliano nob. Luigi, ten.-colonn., 52 v. Mazzini 458,523
Galleani d'Agliano nob. Maria Irene, dama di S. A. I. la Princip. Clotilde (Moncalieri) .458
Galleani d'Agliano nob. Melania n. Roasenda di Roasenda, 5 v. Palazzo di Città . .458

Galleani d'Agliano nob. Polissena nata Della Chiesa di Cinzano, 5 v. Palazzo di Città *pag.* 458
Galleani d'Agliano nobile Renato d. C. d. G. .458
Galleani di S Ambroise bar. Giuseppina nata Brizio-Falletti di Castellazzo, 24 v. Nizza 448-58
Galleani di S. Ambroise barone Orazio 24 v. Nizza 58,458,591,603-04-94
Galléazzo Leandre, prof. in r tiro, 12 v. Rosine.
Gallenga Costant., giudice Trib.. 6 v. Rocca .534
Gallenga Gius., conduc., 17 v. S. Teresa. 366-67-74
Gallenga Vincenzo avv.-procur., 3 via Fabro 42,56,81,716
Gallesio Clara, ricamatrice, 4 v. Burdin . 236-40
Gallesio Guglielmina, maestra. 7 p. S. Martino 609-62
Galletti Arrigo, ❋, avv., 47 piazza Vittorio Eman. I 570-73-91-97,603-81
Galletti Carlo di Luciano 3 v. Sagliano . . 77,99
Galletti Franc., impieg. daz., 60 v S. Chiara .490
Galletti Maria, *giard. d'infanzia*. 2 v. Gaudenzio Ferrari. 699,700
Galletti Mario, geom., impieg., 45 v. Roma . 485,630
Galletto coniugi, drogh., 45 p. Vitt. Eman. I .300
Galletto Marco. 7 c. Vinzaglio 535
Galli frat., rappres., 2 v. Barbaroux 352
Galli frat. e sor. fu Ant. 23 v. Cellini 22,26,37 64,78
Galli figli di Ant. (Ditta) neg. legnami 3-20, 23 v. Cellini . . . 22,26,279-80-84
Galli Adele, maestra, 74 c. Re Umberto . . .665
Galli Camillo, medico-chirurgo, 8 via dei Fiori 553-86, 739
Galli Carlo, geom., impieg., 404 c. Vitt. Em. II 794
Galli Carlo, passamanterie, 44 p. Castello . .240
Galli Giovanna, maestra, 74 c. Re Umberto . .670
Galli Gius., sellaio, 39 v. Carlo Alberto . .305
Galli Gius. fu Gio. 52 c. Casale 25
Galli Gius., negoz., 5 v. Alfieri.
Galli Leopoldo, scalpellino, 15 v. Vanchiglia. 285
Galli Luigi 117 v. Nizza 59
Galli Pietro, forn. sarte e mod., 21-23 v. Roma 221-23
Galli Ulderico, rappres., 46 v. Amedeo Avogad. 352
Galli Vittore, neg. cuoi e pellami, 27 v Baretti 304
Galli della Loggia nob. Clelia in Galli della Loggia, 42 v dei Mille. 458
Galli della Loggia conte Ferdin., 42 v. dei Mille 458
Galli della Loggia nob. Ifigenia, 2 v. Montecuccoli 458
Galli della Loggia cont. Laura, n. Balbo-Bertone di Sambuy, 27 c. Duca di Genova 445-58
Galli della Loggia Maria nata Cacherano Malabaila d'Osasco, 42 v. dei Mille . . .458
Galli di Mantica nob. Ferdinando (Cherasco) 458
Galli e C., illuminaz. pubbl., 36 v. Venti Sett. 294
Gallia Aug., trafori artist., 11 v. Torq. Tasso . 273,320
Gallia Carlo, med.-chir., 39 v. Po. . 555-57,739-92
Gallia Carlo, mag. alim., 4 *bis* v. Rosine . . 388-99
Gallia Emilio, impieg. telegr., 6 v. Carlo Alberto. 785
Gallia Franc.. rappr., 40 v. S. Domenico . .353
Gallia Gio., mag. alim., ang. v. Garibaldi e S. Agostino 388-99
Gallia Gio., segr. amm. Carte val., 32 v. Cernaia .520
Gallia Severino, vinaio, 48 v. Barbaroux . . .388
Gallian frat. fu Felice 16 v Roma. . . . 76
Gallian sor. fu Gio. Ant. 16 v. Roma . . . 76
Gallian Gio., ingegnere, 20 v Mazzini. 76,722
Galliani Clementina, lingerista, 12 c. Cairoli. 230-49
Galliani Lorenzo, scultore, 38 c. Valentino. .734
Galliano coniugi 58 v. Superga 94
Galliano Carlo, agiato. 22 v. Monte Pietà.
Galliano G. B., neg. pellami, 1 v. Mazzini . .304
Galliano Gio., vinaio, 6 v. S. Tommaso . . .388

Galliano Giuseppe perito, 26 v. Barbaroux *pag* 356
Galliano Giuseppina, rivend. giorn., ang. v. Po e S. Massimo 262
Galliano Luigi, geom., impieg., 38 v. Superga 485,630
Galliano Luigi, vinaio, 32 v. Carlo Alberto. . 388
Galliano Maur., parrucch. 484*bis* c. Reg. Margh. 341
Galliano Rosa, maestra, 38 v. Superga 670
Galliard Sibilla, benest., 46 v. S. Quintino.
Galliardi Gio., industr., 45 v. Baretti.
Galliati Attilio, impieg., 76 v. Ormea.
Gallico Donato, forn. milit., 1 v. Carlo Alberto . 232
Gallico-Jachia Ester, maestra, 5 e 7 v. S. Anselmo. 598
Gallico e Passigli, tele cerate, 43-45 v. Po . 266-68
Gallina frat. fu Luigi 66 v. Montevecchio 29 57,360,706
Gallina Aless., conducente, albergo Fucina . 366
Gallina Ant., neg. frutta, 4 p. Mad. Cristina. . 407
Gallina Carlo, neg. paste, 16 v. della Rocca . 409
Gallina Emilia, lanerie-teler., rimpetto al 4 p. Eman. Filiberto 234
Gallina Felice, impieg., 66 v. S. Secondo
Gallina Giacinto, faleg., 134 c Reg. Margh. . 282,645
Gallina Gio., cartolaio, 13 v. S. Secondo . 270,649
Gallina Giorgio, sacerd., 2 v. dell'Ospedale 448,542
Gallina Gius, 28 v. della Rocca 630
Gallina Gius., med. assist. Osped. Umberto I. . 546
Gallina Mario, conduc., alb. Fucina 366
Gallina Tito, rappr., 33 v. Bertola e 24 via S. Dalmazzo 352
Gallinati Giuseppina, tintoria, 45 via Venti Settembre 239
Gallino Andrea, 15 v. Donizetti 33
Gallino Bern., mag. alim., 24 v. Cavour . . 399
Gallino Carlo, neg granaglie, 76 v. Napoone. . 423
Gallino Eug., impieg., 47 v. Bidone.
Gallino Gio., 3 v. Palazzo di Città.
Gallino Gio., fornaio, 44 v. Garibaldi 442
Gallino Gio., pizzic., ang. c. Re Umberto e via S. Quintino 403
Gallino Gius., pensionato, 7 v. Barolo.
Gallino Gius., sellaio, 1 strad. di Francia . . 305
Gallino Gius., velocip., 7 p. Bodoni e 36 v. San Franc. da Paola. 326
Gallino Guido, fabbr. cioccol., 4 v. Cottolengo. 394
Gallino M., pizzic., v. S. Rocchetto (Campidoglio) 449
Gallino Maddal., panett., 499 Mad. del Pilone 422
Gallino Maria, levatr., 21 c. Vercelli 750
Gallino Mario, impieg., 9 v. Bava.
Gallino Teresa, telegr., 1 strad. di Francia . . 786
Gallino Vinc., 1 v. Bastion Verde 646
Gallinotti frat. 1 v. Boucheron . . . 49, 50
Gallinotti Achille, geom., impieg. mun., 1 via Boucheron 486
Gallinotti Pietro, ingegn., 442 v. Regio Parco 517
Gallizio Alessandro, falegn., 3 c. S. Martino . 282
Gallizio Chiaff., commest. (barr. Stupinigi) . . 448
Gallizio Gio., succ. G. B. Petrini, libraio, 45 v. Garibaldi, *abit.* 28 v. Po . . 260,808
Gallizio Gius., agiato, 14 *bis* v. Montevecchio.
Gallizio Maddal. ved., neg. granaglie, 483 barriera di Nizza. 422
Gallizio Pietro, fabbr. mobili, 55 v. S. Chiara 275-77
Gallo, falegn., 73 c. S. Maurizio. 282
Gallo, conduc., alb. Gran Mogol. 369
Gallo coniugi (eredi) 17 v. Baretti . . . 43
Gallo, vinaio e fornaio, 52 v. S. Quintino 388,442
Gallo A., fornaio, 124*bis* v. Nizza 442
Gallo Adolfo, ing., 28 v. Orto Botanico.
Gallo Agost., avv., 49 v. Maria Vittoria. 18,51
Gallo Aless., impieg., 47 v. Gazometro . 547,607
Gallo Amato, farmac., 1 v. Genova 746
Gallo Ant., fabbr coperle, 40 v. Gazometro, *manif.* Lucento . *pag.* 41,224-44
Gallo Ant., impieg., 4 v. Moncalieri 325
Gallo Ant., ing. 7-44 fabbr. aceto, 5 vic. San Leone e 140 c. Reg. Margherita. . . .
Gallo Antonietta, modista, 5 v. S. Quintino . 225
Gallo Antonio, drogh., 29 v. Bertola 300
Gallo Bartol., 2 v. Gaudenzio Ferrari 612
Gallo Bern., materass., 244 str di Nizza . . . 424
Gallo Carlo, fornaio, 42 v. Franco Bonelli . . 412
Gallo Carlo, fumista, 23 v. Cottolengo e 2 via Gerdil . . . . . .
Gallo Carlo, impieg., 45 v. Ormea. 752
Gallo Carlo, latteria, 103 v. Nizza . . . . .
Gallo Carolina, tintoria, 43 v. Princ. Amedeo. 239
Gallo Claudio 17-39 metalli, 42 v Chivasso. 347
Gallo Dom., inserv., 84 v. Madama Cristina . 650
Gallo Ed., avv., isp. ferr., 4 v. Madama Cristina . 189
Gallo Edoardo, capit. cont., 60 v. S. Quintino. 526
Gallo Ermelinda, tabaccaia, 20 v. Chiomonte (barr. S. Paolo). 423,519
Gallo Franc., 34 *bis* c. Valentino 612
Gallo Franc., pubblicista, 4 v. Mazzini 762
Gallo Francesca in Reda 55 v. Massena. 52
Gallo G., pellami, 4 p. Paleocapa 304 05
Gallo G. Ant., ingegn., 12 v. della Consolata 725-26
Gallo Gallo, rag., 2 v. Torino. 502
Gallo Gerol., dir. scol. 35 v. Esposizione. 584,671
Gallo Gio., fabbr. insegne, 49 v. Venti Settembre. 233
Gallo Gio., parrucch., 19 v. della Rocca . . 311
Gallo Gio., prof., 46 v. S. Massimo . . . 566,775
Gallo Gio., tratt., 2 v. Quartieri 377
Gallo Gio. Batt., 47 v. S. Massimo.
Gallo Gio. Ern., impieg., 4 c. S. Martino . . 551
Gallo Giorgio, avv., 40 v. Maria Vittoria.
Gallo Giorgio, cons. Asilo barriera di Milano. 595
Gallo Giorgio, maniscalco, 88 v. S. Donato. . 360
Gallo Gius., impieg., 6 v Gioberti 787
Gallo Gius, ing., 31 v. Galliari 575,722
Gallo Gius., scalpell., 104 c. Reg. Margherita 285
Gallo Lor. fu Gio. 24 v S Chiara . . . 84
Gallo Lor., panatt., 27 strada di Francia . . 412
Gallo Lorenzo, rappres., 27 c. Raffaello . . . 350
Gallo Luigi, avv., 7 v. Napione 740
Gallo Luigi, vice-canc., 72 c. Re Umberto . . 534
Gallo Luigia ved. Pacot, rigatt., 5 v. Croce d'oro. 244
Gallo Maria, agiata, 4 v. S. Secondo.
Gallo Maria, fornaia, 49 v. Cibrario. 412
Gallo Maria, tratt., 14 v. Conte Verde. . . . 375
Gallo P., cassiere, v. Reano (barr. S. Paolo). . 884
Gallo Teresa in Valle 48 v. Stampatori 90
Gallo Vinc., avv. proc., 3 v. Perrone . 570,710-16
Gallo Vincenzo, medico-chirurgo, 8 *bis* via Fabro 547-69-74-74,739
Gallo Virg., impieg., 36 v. Orfane 520
Gallo Vittoria, drapp.-lanerie, 4 v. Genova 231-35
Gallo-Basteris Cesare, avv., 38 v. Garibaldi . . 710
Gallo-Bocca Luisa, maestra, 6 p. Soiferino . 679
Gallo-Candeletti Adele, maestra, 35 v. Esposizione 584,672
Gallo-Selva Delfino, decorat., 3 v. S. Maria . 254
Gallo-Trucco Emma, maestra, 4 c. S. Martino 608
Gallone Giacinta, 33 v. Bogino 623
Gallone Gius., geom., 9 c. Valentino. . . 561,725
Galloni Carlo, alb., 425 c. Vitt. Em. II . . 373-80
Gallot G. e C., tappezzieri, 37 v. Roma . . . 255
Gallotti Ang., cons Corte Cass., 22 v. Alfieri 528
Gallotti Carlo, decorat., 8 v. Barbaroux . . . 254
Gallotti Domenico, (Roma) 819
Gallotto Marco, capo-mastro, 7 corso Vinzaglio. 14,289,535,686,833
Galoppini Gius., 16-03, latton., 4 p. S. Carlo 325,644
Galoppo Maria fu Secondo 40 v. Cernaia 27

Galoppo Secondina in Dalmazzo 12 v. Martinetto. . . . . .*pag.* 51
Galosso Clot. Luigia vedova 18 *bis* corso Cairoli 24
Galuzzi Gius., maestro pianof., 26 v. Berthollet . 704
Galvagno Bartol., fornaio, 98 c. Reg. Margherita . 442
Galvagno Carlo, maestro elem. alla *Generala* 538
Galvagno Luigi, ing., 15 c Vinzaglio 722
Galvagno Onorino, 6 v. Bel'ini.
Galvalisio Cesare, fornaio, 44 v. Buniva . . . 412
Galvano Carolina in Parini 44 e 16 piazza Gran Madre di Dio 44
Galvano Emilia, mag. alim., 43 v. Corte d'App. 399
Galvano Gio., ragion., 46 v. Garibaldi . . 726-27
Galvano Pietro, cambista, 17 v. Bogino . . . 248
Galvano Vinc., avv., 1 v. Milano; *abit.* 9 strad. di Francia 740
Gamacchio G. B., deleg. P. S. 54 v. S. Donato. 503
Gamacchio Silvio, ing., isp. ferr., 34 v. S. Anselmo. 789
Gamalero Gio., mag. alim., 10 c. Casale . . . 399
Gamara Antonio 16 falegn. e segheria, ang. v. Reggio e Parma . . 73,279-80-82,645, 776
Gamarra Giovanna, maestra, 43 c Pr. Oddone . 668
Gamarra Gius., pittore, 43 c. Princ. Oddone e 24 v. S. Dalmazzo 734
Gamarra Maria, maestra, 43 c. Princ. Oddone 668
Gamarra Maria Gugl., maestra, 43 c. Princ. Oddone 668
Gamba, conduc., alb. Castelvecchio, 10 via Fabro 367-69-74-72
Gamba coniugi 26 v. Valperga Caluso . . 94
Gamba sorelle, bianch., rimp. al 23 p Castello 237
Gamba Ang., caffè ristor. (barr. del Martinetto). 447
Gamba bar. Angelica nata Passerin d'Entrèves, 30 c. Vitt. Em. II 458,563-74
Gamba Ant., calzolaio, 44 c. Cairoli 308
Gamba Bartol., mag. alim., 30 v. Napione. 388-99
Gamba Battista, drapp.-lan., 45 v. Gius. Grassi 231
Gamba Bernardo, capp. paglia, 40 v. Barbaroux. 254
Gamba Bernardo (eredi) 23 v. Roma. 57,75
Gamba nob. Bianca nata Crodara-Visconti, 24 c. Vitt. Em. II 458
Gamba Camilla, insegn., 46 v. Vanchiglia . . 678
Gamba Carlo e figli, tappezz. e fabbr. mobili, 44 v. Mazzini e 20-22 v Belvedere 255-75-76-82
Gamba Carlo, 2 v. della Rocca 694
Gamba bar. Carlo-Maur. fu Alb 2-66 30 c. Vitt. Eman. II. 52 57,400,458,572-73,604
Gamba Clem., med.-chir., 40 v. Maria Vitt. .739
Gamba Dionigi, panett. e neg vino, 46 s r. Pianezza (borg. Ceronda) 426
Gamba Domenico 46 p. Castello. . . . 25
Gamba Ernesto, tratt., 34 v S. Massimo . . 378
Gamba Eug., avv.-proc., 1 v. Botero; *abit.* 27 v. Napione 740-16
Gamba nob. Felicia nata Cevasco, 57 c Siccardi 458
Gamba nob. Ferdinando, 4 v Princ. Tommaso 458
Gamba Filippo, liquor., v. Nizza, ang. v. Valperga Caluso 382-88
Gamba Franc., parrucch., 67 v. Venti Sett. 298,341
Gamba G., panett., 48 v. Mercanti 442
Gamba G., vinaio, 41 c. Palermo 388
Gamba Gio., neg. burro, rimp. al 6 p. Em. Filib. 396
Gamba Gius., panett. (Tetti Varrò) 422
Gamba Giuseppe, 20 v. Belvedere 615
Gamba L., magl e tel., 28 v. Lagrange . . . 235
Gamba Lorenzo, pizzic., 26 v. Silvio Pellico 403
Gamba Lucia ved. Sapetti 23 v. Biella . . 47,86
Gamba Lucia, pettinatrice, 45 v Palazzo Città 343
Gamba Luigia, tratt., 30 str. Monte Rosa . . . 424
Gamba Luigia, vinaia, 23 v. Biella 388
Gamba nob. Maria in Passerin d'Entreves 28 c. Vitt. Em. II 60,100
Gamba Maria, tabaccaia, 40 c. Casale . *pag* 319
Gamba Mich., utens. per calz., 5 v. Monte di Pietà 274,348
Gamba Michele, impieg., 587 Borgo Vittoria . 524
Gamba Miro, ing., 34 v. dei Fiori . . . 650,773
Gamba Serafino e figlio, mercerie, 7 v. S. Tommaso 221-42 43
Gamba Silvia Cecilia, drogh., 5 c. Vinzaglio. . 300
Gamba Stefano, tratt., 442 barriera Nizza . . 424
Gamba Teodolinda, insegnante stenogr., 1 via Consolata 609-40-80
Gamba Tommaso, contab., 4 v. Superga 820
Gambarana Crist., mag. alim., 53 barr. Lanzo 418-22
Gambarana conte Ces., 4 v. Assarotti . . 459,621
Gambarana cont. Giovannina nata Gagliardi, 4 v. Assarotti 459
Gambarino Carlo, macell., 108 c. Reg. Margh. 447
Gambaro A., orolog., rimp. al 2 v. Sacchi . . . 249
Gambaro nobile Angelo 13-59 39-41 c. Peschiera (castello Gambaro) 65
Gambaro Luigi, sarto, 35 v. S. Chiara 227
Gambarotta Gio., dott. prof. veterin., 4 p. Saluzzo. 488,653,754-54
Gambarotta Mario, dott., 4 p. Saluzzo . . 653, 754
Gambarova Ernesto, impieg., 6 v. Silvio Pellico.
Gambertoglio Agost., tratt., 15 v. Buniva . . 376
Gambaudo Marianna, panatt., 25 v. Barolo . . 442
Gambera G. B., tratt., 39 *bis* v. Lagrange. . . 376
Gambera sorelle, sarte, 9 v. Pietro Micca . . 223
Gambetta, calzol., 25 *bis* v. Saluzzo 308
Gambetta Gio. Batt., impieg. Ospedale Maggiore 545
Gambetta Maurizio, vinaio, 29 v Baretti. . . 388
Gambetta Pietro, ing., 1 p. Mad. Crist. 650,722-76-84
Gambetta Vinc., mag. alim., 27 c. Raffaello 375-88-99
Gambina Pietro fu Gius. 5 v. Alessandria 8
Gambini A., pasticciere, 48 v. Genova. . . . 393
Gambini Massimo, impieg., 17 v. Silvio Pellico . . 843
Gambino, calzol., 22 v. S. Ottavio 308
Gambino coniugi 11 c. Palermo. . 63,67
Gambino C., tratt., 45 v. Muriaglio (barr. S. Paolo) 424
Gambino Francesco, impieg., 12 v. dei Mille.
Gambino Gaspare, macellaio (Cavoretto). 424,642
Gambino Gio., v. Monginevra 834
Gambino Gio., calzolaio, 38 v. Bertola . . . 308
Gambino Giorgio, macell., 7 v. Andrea Doria 444
Gambino Gius., fabbr. cappelletti, 108 c Regina Margherita 409
Gambino Gius., mag. al m., 37 v. Gioberti. 399,403
Gambino Pietro, fabbr. mobili, 43 c. Vitt. Em. II e 5 v. Alessandria 275-82
Gambone coniugi 4 v. S. Giobbe 80
Gambone C. e figli, neg. cera, 17 v. Lagrange; *fabbr.* 2 *bis* v. S. Giobbe 297
Gambone Eugenia in Pozzi e prole 52 via Saluzzo 78, 92
Gambone Nicola e figli 2 *bis* v. S. Giobbe. 36, 80
Gambone-Cerutti Marianna, 46 v. S. Giulia . . 574
Gambotto Carlo, macell., 79 v. Venti Sett. . . 444
Gambro Gius., calzol., 6 v. Bonafous 308
Gambursano G., cartol. illust., 5 v. S. Domenico 271
Gamero Ann. ved. Favero 2 v. S. Tomm. 10,25
Gamero Carlo, pizzic., 32 borgo Vittoria . . . 419
Gamero Gio., incis. metalli, 27 v. Accad. Albertina 272
Gammalero Franc., stiratr., 53 v. S. Massimo . 238
Gamna Casimiro, 1 p. Venezia 562
Gamna Delfina in Sircombo 44 v. Ormea . . 83
Gamna Enr., banchiere 2-88 43 v. Andrea Doria. 247,828
Gamna G. B., gross. bianch., 1 p. Venezia . 249-20-36-37
Gamna Giovenale, avv., 45 v. Venti Settembre . 710
Gamna Luigi 19 c. Oporto 83,551-52-93-95,822-23
Gancia Alf., dott., pubbl., 1 v. Urb. Rattazzi 752-62

Gancia Ant., merc. sarto, 25 v. Acc. Albert. *pag* 228
Gancia Franc., neg. vino, 10 v. della Zecca. .385-88
Gandiglio Ant., giardin., villa Melano (Rivoli) . 830
Gandiglio Eug., fabbr. mobili, 5 p. Solferino e 24 v. Alfieri 275
Gandiglio Giulio, cassiere 4 v. S. Donato 22,80
Gandiglio Luigia fu Salvatore 4 via San Donato 22,80
Gandiglio Pietro, tapp. e neg. mobili, 49 corso Oporto 255-76-77
Gandiglio Vinc., pizzic., 2e c. Vitt. Eman. II . 403
Gandini G., succ. Verga, farm., 10 v. S. Francesco da Paola 746
Gandini Gius., impieg., 40 c. Re Umberto.
Gandini Mauro, impieg., 9 c. Vitt. Em II . .793
Gandini-Ferrero A., maestra, 40 c. Re Umberto 674
Gandino Amalia, latteria, 4 p Vitt. Em. I . .395
Gandino Gio. Batt., ☎, prof. (Bologna) . . .645
Gandino Pietro, merc. sarto, 20 v. Cernaia. .229
Gandolfi (*vedi* Alliaga).
Gandolfi, *sorgente miner.* (Mad. del Pilone) . 296
Gandolfi frat., cotonificio (Abbadia Stura). . 232
Gandolfi Achille fu Secondo 6-06 coloniali, 45*bis* v. Bogino (da maggio, 22 via Roma, 3-28 9 v. Mad. Crist. 26,48,293-95,844
Gandolfi Alfr. fu Secondo 6 v. Mad. Cristina 39,48
Gandolfi Armando, rag., 35 v Carlo Alberto.
Gandolfi Emilio, falegn., 43 v. Scuole 282
Gandolfi Enrica, maestra, 17 v Iuvara . . .674
Gandolfi Gius., rag., 20 v Baretti.
Gandolfi Pietro, impieg. post., 9 v. S. Anselmo 787
Gandolfo coniugi, mobili in ferro, 11 v. San Pietro in Vincoli 277
Gandolfo A., mag. alim., 5 v. S. Pietro in Vincoli. 399
Gandolfo Ern., prof. flauto, 13 v. S. Anselmo 538,705
Gandolfo Pietro, ☎, 8-55 6 v. Trana 295 573-94-96
Gandolfo Teob., tratt., 102 c. Vitt. Eman. II 374-88
Gandolfo-Delva Luigia, 6 v. Trana 596
Gandolla Gio., vice-cancelliere e pubblicista, 4 v. Basilica 533,759-60-62,832
Gandus Vittorio, cartol. 16-65, 45 via San Domenico 263-66
Gangini, calzolaio, 31 v. Saluzzo 308
Gani frat. e sor. 94 c. Vitt. Em II. 84,99,100,459
Gani conte Cesare 94 c. Vitt. Em. II . .84, 99 100, 459
Ganna Alberto, impieg., 10 v. Venti Sett. . .344
Ganna Costantino, med.-chir., 10 v. Venti Sett. 739
Ganna Giacomo, geom. 8 v. Ospedale . . 62
Ganna Lucia in Delfino 29 v. Cottolengo. 28,31
Ganna Maria ved. Gianotti 1 vic. S. Leone 81
Gannio Carlo, 2 v. Quattro Marzo. . . . 692-93
Gannio Eug., marmista, 2 v. Quattro Marzo . 285
Gannio-Gerbino T., levatrice, 4 v. S. Tommaso. 750
Ganora Carlo, ☎, prof. ingegn., 6 v. Belvedere 657,704-22-33
Ganora-Marocco Clelia, 6 v. Belvedere.
Ganzenua G., parrucch., 21 v. Montebello . .341
Garabello frat., tratt., 45 v. Napione 374
Garabello C., tratt., 54 v. Gioberti 378
Garabello Emanuele, rag., impieg. Prefettura. 502
Garabello Luigia, *Istituto*, 2 Fabro 698
Garabello Maria, sarta, 44 v. Sacchi. 223
Garabello Pietro, calzol., 49 v. Moncalieri. .308
Garabello Rosa, tratt., 3 v. Balbis e 84 via S. Chiara 376-88
Garabello Vinc., commesso Cassa Risparmio . .806
Garaccioni frat. di Luigi 3 v. Romani. 61,76
Garaccioni Adelaide, maestra, 44 v. Monferrato.
Garaccioni Luigi, ☎, 44 v. Monferrato . 584,684
Garaccioni Oreste, prof., 44 v. Monferrato *pag.* 689
Garaccioni Virginia fu Camillo 13 v. Aporti 40
Garaffi Giacomo, neg. legna, 14 v. Andrea Doria 284
Garanzano Maria, tintoria, 9 v. Baretti . . . 239
Garassino Angela fu Giuseppe in San Antonio 23 c. Raffaello 72
Garassino Bart., ☎, affa i, 4 *bis* v. Ospedale e Barriera Nizza . . . 92,102,284,349,776
Garassino Gius., proc., 5 v. Consolata 749
Garassino Ottavia, maestra di violino, 124 barriera di Nizza. 784
Garavagno Enrich., cartol., 30 c. Vitt. Eman. II. 276
Garavagno Gio., tipogr., 45 v. Stampatori . . 699
Garavelli Aless., impieg. post., 28 v. S. Anselmo 784
Garavetti Eug., impieg. post., 40 v. Princ. Amedeo. 783
Garavoglia Arturo, accord. pianof., 3 v. Assietta. 277
Garavoglia Bartol., legna e carb., 4*bis* v. Priocca 284
Garavoglia Camillo, maestro pianoforte, 27 via S. Domenico 705
Garavoglia Giuseppe, fabbro, 33 v. Bogino . 324-88
Garbaccio coniugi 19 v. Montevecchio 47,57
Garbaccio fratelli, negoz. abiti, 8 v. Milano e 45 v. Quattro Marzo. 229-81
Garbaccio A. e Comp., chincagl., 25 v. dei Fiori e 45 v. Campana 221,328,705
Garbaccio Annib. avv.-proc., 45 v Campana. 47,57,710-46
Garbagna Vittorina, neg. olii, 5 v. Carrozzai. 406
Garbagni Emanuele, dottore, 47 v. Venti Sett.
Garbarini F., neg. mobili, 38 c. Vitt. Em. II. .276
Garbarino (Ditta), modell., 55 v. Massena . .274
Garbarino Emilio, liquori e vini, 54 v. Nizza 382-85
Garbarino Franc., telegr., 44 v. Berthollet . .783
Garbarino Gio., ☎, ing. (Saluzzo) 795
Garbasso, 44 v. Corte d'Appello.
Garbasso Ant., prof. (Genova). 646
Garbazio Giacomo 168 vic. Valtorta . . 94
Garbelli Maria, insegn. (B. V. Campagna) . 580,678
Garbellone Gio. merc. e cartol., 32 via Cottolengo 34,231,703
Garbero Amalia, mercerie, 44 v. Morosini . .242
Garberoglio Vinc., usciere, pal. Carignano . .628
Garbiglia Franklin, orolog., 8 v. Pietro Micca 249
Garbiglia Giulia, rivend. giornali, 25 v. Orfane. 262
Garbini Giovanni, dott., farmacista, 3 barr. San Paolo, *abit.* 44 v. Donati . . . 420,729-46
Garbolino coniugi 8 v. Piossasco . . . 67
Garda sorelle, fabbr. busti, 41 c. Vitt. Em. II . 226
Garda Alessandro, perito, 44 v. Bertola . . .729
Garda Celest., drogheria, 143 R. Parco 449
Garda Gius. Aless., perito, 44 v. Bertola . . .727
Garda Isacco, commerc., 21 c. Oporto.
Garda Natalina, stiratrice, p. Saluzzo 238
Garda V., neg. abiti, ang. v. Roma e Andrea Doria e 32 v. Lagrange 220
Garda e Bounous, biancherie, 3 v. Roma . .236
Garda e Deangeli, biancherie, angolo v. Venti Settembre e Pietro Micca 235-36-37
Garda e Segre, neg. abiti, 21 v. Roma 229
Gardano Felicita, insegn, 26 v. Belvedere . .693
Gardano Pietro, impieg., 55 v. Gioberti. . .788
Gardano Vittoria, impieg. post., 55 v. Gioberti 784
Gardini Bald. ved. Arrigotti 55 v. S. Massimo 81
Gardini Cesarina, tint., 42 v. Mazzini 239
Gardini Ercole, negoz. carta, 16 v. Princ. Tomaso 268
Gardini Ern., ☎, ten. colonn. artigl., 9 v. Andrea Doria 522
Gardini Zarina ved. Arrigotti, 55 v S. Massimo . 549
Gardino coniugi 42 v. Novara 59
Gardino frat. neg. legnami da lavoro e da costruz., segheria 8-10 40 c. Francia 34,63 279-80
Gardino frat., spurgo pozzi neri, 44 Istr. di Lanzo 294

Gardino padre e figlio 4 v. Romani *pag.* 61,76
Gardino Biagio 23 c. Sommeiller e 13 via Cibrario 34,63,537,615,833
Gardino Chiaffr., agenzia, 48 v. Cernaia 348,610-42
Gardino Dom. fu Guglielmo 8 v. Amedeo Avogadro 34,63
Gardino Giuseppe fu Guglielmo 30 via Duchessa Jolanda 34,63
Gardino Gius., vetturale, 44 p. Vitt. Em. I; *abit.* 8 str. Circonvallazione 362
Gardino e Valobra, drapp.-lan., 44 p. Castello 231-35
Gardiol Gio., prof., 34 v. Berthollet . .598,702
Gardoix Antonio, impieg., 28 v. Orto Botanico.
Gardoix Edoardo, 39 v. Principe Tommaso .613
Garella coniugi, stiratura mecc., 7 v. Manzoni, 1 v. Cernaia, 2 v. Amedeo Avogadro . 238-39
Garella sor. e Rolando G., bianch. e stir. 47 v. Assarotti 34,236-38
Garelli, corriere, 24 v. S. Tommaso ed albergo Castelvecchio 359-69
Garelli Alessandro, ☎, avvocato, 5 via Venti Settembre 642-43,710,828
Garelli Angelo, ☎, procurat. gen., 74 c. Vitt. Em. 530
Garelli Angelo, ☎, prof., 24 v. Venti Settembre. 828
Garelli Bart., impieg., 57 c. Vitt. Em. II . . .799
Garelli Basilio, fornaio, 2 barr. Vanchiglia . .422
Garelli Carlo, medico-chirurgo, 15 v. Roma . 739-44
Garelli Cleto, ☎, medico, 20 v. Magenta . 538-52,739
Garelli Filiberto, ☎, avv., 24 v. Po . . 506-77
Garelli Franc., avv., 8 v. Botero 710
Garelli Franc., impieg. post., 29 v. Carlo Alberto 784
Garelli Guido, teologo, 8, v. Botero . .559-89-94
Garelli Luigi, ing., uffic. tecn. tabacchi, 48 v. Mercanti 517
Garelli Mario, medico, 8 v. Botero 739
Garelli Pietro, tratt., 186 Madonna del Pilone. 425
Garelli Pio, ing., 4 v. Moncalvo 722
Garelli Serafino, barc. e tratt., Borgo Medioevale al Valentino. 205,377-78
Garelli-Colombo conte Pietro (Asti) . . . 459
Garelli-Colombo nobile Gius., tesor. dell'Ordine Mauriziano, 10 v. della Zecca . .459
Garelli-Colombo nob. Zoe nata De Bellegarde de St-Lary, 10 v della Zecca 459
Garelli della Morea cont. Maria 33 v. dei Mille. 47, 91
Garelli-Marchesi Isabella, 20 v. Magenta . . .549
Garello frat. e sor. fu Franc. 24 c. Vinzaglio 98,99
Garello Enrico, orol., 39 v. Nizza 249
Garello Gio., cartoleria, 15 v. dei Fiori . . .270
Garello Gius., mag., alim., 6 v Circonvallaz (Vanchiglia). 399,423
Garello M., materass. e reti met., 60 corso Galileo Galilei 342-22
Garello Pietro, mag. alim., 7 v. Duch. Jolanda 399
Garello Vittoria, vinaia, 53 c. Firenze. . . .388
Garesio Gius. ved. Albano 18 v. Priocca. 74
Garesio e Castigliano, pellami, 17 via Bellezia 303
Garessio Francesco, avv., 28 v. Gioberti.
Garesso Costanzo, avv., 4 v. Scuole. 740
Garetti Aless., notaio (Piossasco) 720
Garetti Erminia, agiata, 26 v. Montebello.
Garetti G. B. fu Tommaso 4 v Susa. . 94
Garetto frat. e sor. di Franc 44 v. Canova. 22
Garetto Domenico, ☎, impr., 88 c. Principe Oddone 70,289,775,833
Garetto Dom. e Franc. fu Pietro e nipote 86 c. Principe Oddone. 70
Garetto Francesco, 88 c. Principe Oddone . .684
Garetto Franc., capo-mastro, 47 v. Bertola . .289
Garetto Margh., levatr., 25 c. S. Maurizio *pag.* 750
Garetto P., ☎, e figli 5-97 capi-mastri e carradori, 88 corso Principe Oddone 46,278-80
Garezzo Costanzo, avv., 31 v. del Carmine. .567
Gargano Gabr., maestra, 43 v. S. Anselmo . .673
Gargano Gio., avv., 20 v. S. Dalmazzo . . .677,740
Gargano Michele, fornaio, 3 v. Massena . . .442
Gargano-Racca Teresa, 20 v. S. Dalmazzo.
Gargano e Pajroletti, guantai, 44*bis* v Garibaldi. 305
Gargano e Razzetti, offic in ferro, 9 v. Mazzini 338
Garghetta Pietro, rappr., 45 c. Re Umberto. . .352
Gargini Barbara fu Giac. ved. Bauquel Leone 42 v. Moncalieri 55
Gariazzo Carlo Plac., ☎, prof., cons. prov., 40 via Ospedale 503-45-47-70-75-82-91-92,609-42-75
Gariazzo Gio., impieg., 4 v. Rossini 521
Gariazzo Luigi, avv., 6 v. Consolata; *abit.* 48 v. S. Quintino 534,740-46
Gariazzo Mauro, avv.-proc., 44 v. Cernaia 740,846
Gariazzo Pier Ant., pittore, 3 v. Princ. Tommaso 731
Gariazzo Vincenzo, ☎, maggiore, 3 v. Principe Tommaso 435,769
Garibaldi G., corriere, 26 v. S. Tommaso . .359
Garibaldi Gio. Batt., impieg., 20 v. Juvara . 547
Gariboldi A., decor., 40 v. Mazzini e 32 v. Bogino. 254
Gariboldi Luigi, sarto, 9 v. Bogino . . .227,778
Gariboldo Enrico, avv., 5 v Carlo Botta . . .804
Gariboni Emilio, professore, 51 c. Re Umberto.
Gariglietti Giacinta, maestra, 12 v. Zecca.
Gariglietti Gio., falegn., 47 v. Mad. Cristina . .282
Gariglietti Rosina, maestra, 12 v. Zecca.
Gariglio fratelli, fabbri-ferrai, 38 via Saluzzo e 4 v. Petrarca 338
Gariglio padre e figli 22 v. Galliari . 39, 48
Garighio Anna, 15 v. Venti Settembre. . . . 665
Garighio Aug., tratt., 3 str. Grugliasco. . . .424
Garighio Bartolom., latteria, 17 v. Legnano. .395
Gariglio Carlo, mag. alim., 44 v. Aosta . 399,418
Gariglio Carol., modista, 2 v. Maria Vittoria 225
Garighio Cat., neg. vino, 6 v. Corte d'App. 385-88
Gariglio Dom. di Gius. 95 v. Nizza . . . 50
Gariglio Dom., macellaio, 2 v. Monferrato . . .444
Gariglio Dom. fu Franc. 9 v. Petrarca . . . 65
Gariglio Domen., fu Vinc. 18 v. Santorre Santarosa. 86,97
Gariglio Edoardo, vetraio, 25 v. Acc. Albert. . .257
Gariglio Edoardo, 42 c. Re Umberto 766
Gariglio Franc., geom., 15 v. Venti Settembre 725
Gariglio Franc. fu Cesare, geom. 83 corso Massimo d'Azeglio 52,78
Gariglio G. B., vinaio, 6 v. Chivasso 388
Gariglio Giov., macell., 46 v. Pisa 444
Gariglio Giov. Ant., macell., 7 v. Montebello. 444
Gariglio Gio. fu Michele carradore, 46 via Nizza 39, 59, 278
Gariglio Gius. (Pino Torinese) 829
Gariglio Gius., agiato, 5 v. Bonafous
Gariglio Giuseppe, affari, 40 v. Bertola.
Gariglio Giuseppina, maestra, 47 v. Pisa . . .680
Gariglio Margh. n. Bruera, 9 v. Petrarca. . . .564
Gariglio Michele, macell., 7 v. Botero 444
Gariglio Michele, sarto, 44 p. Vitt. Em. I. . 227
Gariglio Pier Gius., ☎, (Carignano) 829
Gariglio Stefano, salsamentario, 2 v. Baretti . 403
Gariglio Ter. (eredi), vettur., 44 *bis* v. Vanchiglia. 364
Gariglio Tommaso avv., 14 p. Vitt. Em. I. 99,583
Gariglio e Casalegno, magl.-tel., 36v. S. Fr. Paola. 235
Gariglio Roseo Paola levatrice, 2 via Giulio 44,750
Gariglioli Innoc., capitano, 5 p. Mad. Cristina. .524

Garino, conduc., alb. Tre Galline . . . *pag.* 367
Garino ing. Giovanni, 57 c. Re Umberto.
Garino, sorelle, panett., 1 v. Cottolengo. . . 442
Garino Achille, 1 v. Genova 617
Garino Ant., negoz. legna e carb., 8 v. Legnano e 25 v. S Secondo 284
Garino Arturo Franc., avv., 2 v. Montecuccoli 710
Garino Emilio Mario, impieg., 3 v. Alfieri . . 486
Garino Ettore, impieg., 108 c Vitt. Em. II 486,537
Garino F., neg. cavalli, 50*bis* c. Re Umberto . 360
Garino Ferdin., avv., notaio, 2 v. Milano . . 749
Garino Franc., avv. proc., 45 v. Princ. d'Acaja . 716
Garino Gio., bidello, 34 v. Arsenale 659
Garino Gio., mag. alim., 234 c. Reg. Margherita . 399
Garino Gugl., farm., consigl. comun. 39 c. San Maurizio 482,746
Garino M. in Converso, neg. paste, 8 piazza Emanuele Filiberto 409
Garino Michelangelo 64 v. Morosini . . 57
Garino Vinc., mag. alim., 33 v. Borgo Dora . 399
Garino-Dasso Ermelinda, maestra, 64 v. Morosini. 670
Garlo Aristide, orolog., 414 v. Nizza . . . 249
Garlo Gius., drogh., angolo via Garibaldi e Botero. 300, 782
Garis frat. 490 v. Circonvallazione 402
Garis Emilio, tratt., 244 Pilonetto 425
Garis Magno (B. V. di Campagna) 580
Garisi Gio., ripar. bigiott., rimp al 22 v. Po . 246
Garisio, conduc., alb. Corona Grossa 366
Garitta Felice, lattoniere, 200 Mad. del Pilone. 420
Garizio Bartol., trafori artist., 23 v. Zecca. . 273
Garizio Ettore Franc., avv., 24 v. Garibaldi . 710
Garizio Eusebio, prof. 457 stradale di Francia 645-59,702
Garizio GianGiorgio, avv.-proc., 21 v. Garibaldi 710-46
Garizio-Ballari Teresa, 43 p. Statuto. 677
Garlanda Valerio, 18-11 avv.-proc., 6 via Carmine 579,740-46
Garlandi Luigi, vetturale, 28 v. della Rocca . 361
Garlandi Luigia n. Papurello, vettur., 28 via della Rocca 362
Garneri, sacerdote, 25 v. dei Mille.
Garneri sorelle, scuola inf., 44 v. Garibaldi e 1 c. Valdocco. 699
Garneri Bart., medico, aiut. magg. genio, 43 v. Accad. Albertina 526
Garneri Celine in Castellari 24 str. Francia 38
Garneri Clara, mercerie, 6 v. delle Rosine . . 242
Garneri Cost. in Cortesio 26 v. Bagetti 42,95
Garneri Flavia in Bellono 22 v. Principi d'Acaia 74
Garneri Giacinto, avv. 47 c. Oporto.
Garneri Giulio 23 v. S. Tommaso . . . 86
Garneri Giulio e Paola fu Gius. 23 via Francia 38
Garneri Gius., avv., 6 v. Mercanti 740-46
Garneri Gius. (eredi) 47-23 str. di Francia 38
Garneri L. negoz. colori, 82 v. Massena 52,72 256,304-03
Garneri Matilde, maestra, 2 v. Po. 693
Garneri Silvio isol. 446 str. Stupinigi . . 94
Garnero Ernesto, fanali, 8-40 v. S. Quintino . 274
Garnerone frat., neg. vino, 4 v. Quattro Marzo 388
Garnerone Adele, maestra, 26 v. Prin. Tommaso 673
Garnerone Guido, rappr., 20 v. S. Chiara. . . 353
Garnerone Matteo, vinaio, 3 v. Gio. Berchet 2 v. Quattro Marzo e 40 v. Milano . . . 388
Garnerone Pietro Ern., proboviro, 35 c. Oporto 537
Garnier Arthur, prof., 44 v. Amedeo Avogadro 702
Garnier Edoardo, prof., 22 v. Alfieri . . . 685
Garnieri Carlo (Ditta) 25 v. Marenco . . 50
Garofoli (*vedi* Cavalchini).
Garofoli Franc., parrucch., 32 v. S. Secondo *pag.* 341
Garola Alfonso, impieg., 31 v. Massena . . 522
Garola Emilio, impieg., 26 v. Pio Quinto.
Garola Fausto, avv.-proc. 10-44 31 v. Barbaroux 710-46
Garola Greg., *agenzia*, 18 v. Berthollet. . . 374
Garola Maria, tratt., 8 borgo Vittoria . . . 424
Garola Vitt., macell., 6 v Porta Palatina . . 417
Garone Seraf., ripar. bigiott., rimp. al 3 piazza S. Carlo 240
Garonis Gius., morsaio, 8 v. Bava 355
Garonis Pietro, uff. giudiz., 43 v. S. Domenico. 534
Garosci frat. di Gio. 13-09 neg. olii, nel Dock e 23 c. Princ. Oddone. 406
Garosci Franc., olii e salumi 18-67 Dock 6° scompart. e 23 c. Princ. Oddone 396,405
Garosci Nic., med.-chir., 23 v. Garibaldi . . 547,736
Garra Ernesto, med.-chir., 12 v. Donati . . . 736
Garretti di Ferrere nob. Carlo Alberto, 6 via Riberi 431
Garretti di Ferrere nob. Franc. Luigi e Ignazio, 4 v Allioni 431
Garretti-Panighetti di Ferrere e Trana nobile Clotilde, 1 v. Misericordia.
Garrino Lor., vettur., 36 c. Oporto; *abit.* 532 str. Circonvallazione 362
Garro Corr., impieg. lotto, 40 v Garibaldi . . 549
Garro Giorgio, latteria, 17 p. Vitt. Eman. I . 395
Garrone A., bidello, 24 v. dei Mille. 699
Garrone Aless., barcaiuolo, 34 v. Moncalieri 205
Garrone Angelo, avvocato-procuratore, 42 via Bellezia 710-46
Garrone Calisto, geom., 67 v. Gioberti . . . 725
Garrone Carlo, conduc., alb. Castelvecchio. . 368
Garrone Carlo, modell., 49 v. Valperga Caluso 274
Garrone Edoardo, 48 v. Vanchiglia . . . 765-70
Garrone Elvira, agiata, 20 v. Vittorio Amedeo.
Garrone Ermelinda, maestra, 20 v. Barbaroux . 675
Garrone Ettore, ing., 4 c. Valdocco 722
Garrone Eug., latteria, p. Corpus Domini . . 395
Garrone Franc., falegn., 24 v. dei Mille . . . 282
Garrone Franc., pittore, 5 v. Torquato Tasso . 734
Garrone Giacomo, rag. capo d'artiglieria, 43 via Lagrange 686
Garrone G. B., uff. giudiz., 43 v. Garibaldi . . 532
Garrone Gio., fu Ant. 53 v. Cibrario 28
Garrone Gio., stall., 7 p. Mad. Cristina. . . . 372
Garrone Gius., cart., 3 v. Ponte Mosca . . . 270
Garrone Gius, proc., 12 v. Bellezia. 716
Garrone Gius., teol., avv., 4 v. Palazzo di Città 540
Garrone Giuseppina, mag. alim., 44 v. Canova 399
Garrone Linda, maestra pianof., 12 v. Bellezia.
Garrone Lor., ing. 36 8 v. Gioberti. 722
Garrone Lorenzo, vinaio, 7 c. Vinzaglio. . . 388
Garrone Luigi, ragion., 28 v. Gazometro . 760-96
Garrone Marco Aurelio, dott., prof., 6 v. Montebello 684,700
Garrone Mario, dott., prof., 6 v. Montebello . . 683
Garrone Mich., avv., 12 v. Stampatori. . . . 740
Garrone Mich., tratt., 24 v. dei Fiori 377
Garrone R., corr., 37 v. Roma e 24 v. S. Tommaso. 358
Garrone Rosina, sarta, 4*bis* v. Arcivescovado. 223
Garrone Savina, salsam., 45 v. Bogino . . . 405
Garrone e Arrigo, ingegn. 36 appar. elettr., 8 via Gioberti 345
Garrone e Galli, alberg. 1-52 14 p. Carlo Felice 373
Garrone e Norzi, commiss. di banca 11-77 45 v. Venti Settembre 248
Garrone e Vaudagnotto, mag. alim., 5 *ter* corso Vinzaglio. 399
Garzena Albino, avv.-proc., 45 p. Statuto . 710-46
Garzena B., decor. appart., 30 v. Cernaia . . 254

Garzena Franc., 23 v. Moncalieri . . . . *pag.* 582
Garzena Giacomo di Giulio 8 v. Cittadella. 29,40
Garzena Giulio fu Giacomo avv., 47 via Garibaldi 29,40,740
Garzino Gius., farm., 14 v. Mad. Cristina e 200 str. di Lanzo 746
Garzena Gius, pizzic., 426 barr. Nizza. . . . 448
Garzino Luigi, prof. chimica, 44 v Principi d'Acaja.
Garzone Gius., maestro pianof., 4 v Giov. Prati 704
Gasca Giulio Ces., medico, 4 v. Ettore Sonnaz . . 739
Gasca Luigi, vinaio, 54 strada R. Parco . . 388
Gaschi di Bourget cont. Giuseppina in Malaspina, 52 v. Maria Vittoria.
Gaschi di Bourget conte Guido, impiegato, 74 c. S Maurizio 459, 806
Gasga Cesare, avv., 6 v. Montecuccoli . . 710
Gaspardini Ercole, segretario, 5 p Mad Cristina.
Gaspardo Batt., cond., alb. Dogana Nuova 368-69-74
Gaspardone Tommaso, depos. mignatte, 4 via Milano 296
Gasparini Andrea, sarto, 12 v Rossini. . . . 227
Gasparini Gius., avv., 3 v. Rossini; *ab.* 14 via Assarotti 710
Gasparoli Marfina ved. Gennari 67 via Venti Settembre. 96
Gasparolo Franc., teol. prof. (Alessandria) . . 637
Gasparolo Gius., avv., 37 v Mad Cristina.
Gasperini Giovanni, prefetto di Torino 304-06 307-08-09-10-45
Gasperini Gius., vice prefore, 46 v S. Dalmazzo 533
Gasperini L., scult. in legno, 28 v. Maria Vitt. 273
Gastaldetti Guido, rapp. 12-59 54 v. Venti Settembre; *abitaz.* 34 c. Valentino. . 352,774
Gastaldi frat. e sor. 6 c. Duca di Genova 34,83
Gastaldi sor., sarte, 7 v. Roma 223
Gastaldi Agostino impieg., 83 c. Princ. Oddone 719
Gastaldi Callisto, scultore, 4 v Susa. 734
Gastaldi Carlo, ing. elettr., 45 c. Valentino e 35 v. Madama Cristina 345-46-47
Gastaldi Ces., avv., vice-canc., 23 v. S. Quintino 534
Gastaldi Domenica, tratt., 4 via Piazzi . . 375-88
Gastaldi E., prof., 42 v. Goito 686
Gastaldi Edoardo, tappezz. carta, 24 v. S Teresa. 268
Gastaldi Emilio, prof., 4 v. Galliari Bernardino.
Gastaldi Enrico, 5 v. Saluzzo 774
Gastaldi Felice, farm., 43 v. Lagrange.
Gastaldi Felice, impieg., 83 c. Princ. Oddone . . 719
Gastaldi Gasp., maresc. daz. (barr. di Nizza) . 491
Gastaldi G. B., ing., 2 v. Privata Lanza 347,688,704-30
Gastaldi Giacomo, succ. Lovera, calcogr., 20 via Vanchiglia 264
Gastaldi Gio., decorat., 43 v. dei Fiori e 31 v. Saluzzo 254
Gastaldi Gio., teol., dott., 49 c. Oporto . . . 684
Gastaldi Gioach., capo-mastro, 6 c. Duca Genova 289
Gastaldi Gioachino, medico, 19 v. Accademia Albertina 493,739
Gastaldi L., forniture sarti e modiste, 133 via Nizza 224-67
Gastaldi L., sarto, 29 v. Roma 227
Gastaldi Luigi, avv., giud. Corte d'Assise . . 530
Gastaldi Luigi, biancherie, 7 v. Barbaroux . . 236
Gastaldi M. succ. Labbé, sarta-modista, 14 via S. Francesco da Paola 223-25
Gastaldi Margherita, mercerie, 45 v. Tiziano . 242
Gastaldi Paola nata Ferrino 7 v. Tarino 94,364
Gastaldi Paolo, 84 c. S. Maurizio.
Gastaldi Paolo 13 v. Porta Palatina . . . 68
Gastaldi Sebastiano, impieg., 4 v. Tarino . . 522
Gastaldi in Giorda Demetria, pittrice, 84 corso S Maurizio 734
Gastaldi-Santi Ezio, sac., 12 v. Arcivescovado 539-40
Gastaldini Stef., fabbr. scatole, 36 v. Cernaia *pag.* 267
Gastaldo coniugi, fornai, 8 v. Pio Quinto . . 442
Gastaldo Bart., latteria, 32 v. Saluzzo 395
Gastaldo D., panett., 32 c. Vitt. Eman. II . 409-12
Gastaldo-Brac C., latton.-gas, 42 v. Marco Polo 325
Gastaudi Giuseppe, viaggiat., 8 v. Pietro Micca.
Gasti Aless., fabb. orefic., 12 v. Andrea Doria 247
Gasti Giacomo, ragion., 24 v. Gioberti. . . . 837
Gasti Nicola, inserv. pal. Madama 636
Gasti Paolo, impieg., 24 v. Gioberti 525
Gasti Tersio, 58 c Vittorio Emanuele II. . . 647
Gastiati Carlo, dottore, 29 c. Vinzaglio.
Gastinelli Annib., impieg., 47 v. Nizza 784
Gastinelli L., geom. impieg. munic., 29 c. Vinzaglio 487
Gastini Secondo, sarto, 18 v. Barbaroux . . . 227
Gastini Vinc., marmista, 22 v. Montebello 285,845
Gastino Gius., impieg., 40 v. Carlo Alberto.
Gastner A., prof., gall. Nazionale 702
Gatifa Paolo, falegn., 2 v. S. Croce 282
Gatta frat., impresari-costr., 34 v. Mazzini . . 289
Gatta Bernardo, 6 v. Quartieri 647
Gatta C., decor. appart., 4 v. Monferrato. . . 254
Gatta Camilla, agiata, 24 v. Lagrange.
Gatta G., decoratore, 9 v. Montebello. . . . 25
Gatta Grazioso, decoratore, 240 stradale di Casale. 449-23, 595
Gatta Marcello, caffett., 44 v. Monferrato . . 379
Gatta Maria, drogh., 46 v. Duchessa Jolanda 300
Gatta Vinc., bottiglieria, 9 v. Palazzo di Città. 388
Gatta-Michelet Gio., rag., 47 v. Bertola. . . . 805
Gatta-Sosena Anna, levatr., 24 v. S Secondo . 750
Gattai Umb., portinaio (Castello Valentino) . . 650
Gatti succ. Zolla, parrucch., 18 v. Cernaia . . 344
Gatti Achille, rag. (Vercelli) 727
Gatti Alb., fabbr. mobili, 24 c. Cairoli 275
Gatti Anna, sarta, 12 v. dei Fiori 223
Gatti Carlo, falegname, 8 v. S. Simone. . . . 282
Gatti Carlo, impieg. daz., 44 v Saluzzo . . . 489
Gatti Carlo, neg granaglie, 2 p. Lagrange . 408-10
Gatti Carlo, rag., impieg., 9 v. delle Scuole . . 485
Gatti Carlo, vice-cancell., 3 v. Alberto Nota . . 529
Gatti Claudina, stiratrice, 12 v. dei Fiori . . 238
Gatti Edoardo, liquorista, ang. v Bogino e Po. 382
Gatti Em., drogh., 63 str. Pianezza (borg. Ceronda) 449
Gatti Emilia, insegn., 34 v. Baretti 693
Gatti Ern., mediat. sete, 6 p. S. Carlo 217
Gatti Ernesto, industr., 37 c. Re Umberto.
Gatti Ferdin., geom. (Saluzzo) 795
Gatti Filiberto, ing., 9 v. Vittorio Amedeo.
Gatti G., parrucch., 2 v. Porta Palatina . . . 341
Gatti G. e C., neg. cuoi e pell, 1 v. Quattro Marzo 304
Gatti Gio., droghiere, 24 v. Bertola 300
Gatti Gio., impieg. ferr., 45 v. Mad. Cristina 794
Gatti Gio., parrucch., p. Carlo Eman. II angolo v. Des Ambrois 344
Gatti Gioach., rivend. giorn., rimp. al 13 v. Nizza 262
Gatti Giorgio e C., strum. mus., 26 c. Vitt Em. II. 278
Gatti Gius., falegname, 34 v. S. Quintino . . . 282
Gatti Gius., ing., 1 v. Conte Verde . . . 722-26
Gatti Gius., profum. e parrucch., 13 v. Roma 298,344
Gatti Guido, impieg. post., 41 v. Lagrange . . 786
Gatti Ida 52 v. Massena 52
Gatti Irene 52 v. Massena 52
Gatti Luigi, fabbr. mobili, 33 v. Carlo Alb. . 275-82
Gatti Luigi, impieg., 46 v. S Secondo . . . 607
Gatti Luigi, impieg. post., 54 v. Saluzzo . . . 783
Gatti Luigi, industr., 34 v. Baretti. . . . 692-729
Gatti Massimil., neg. mob., 4 v. S. Franc. Paola. 276
Gatti Oreste imp. post., 39 v. Ormea 52,64,783
Gatti Paolo, avv.-proc., 36 c. Re Umberto . . 746
Gatti Pietro, neg. gran., 18 v. S. Domenico. . 408
Gatti Pietro, pedicuro, 22 v. Lagrange . . . 747

Gatti Rosa, levatrice, 13 v. Mazzini . . .*pag* 750
Gatti Rosa Lucia ed Ida 52 v. Massena. 52
Gatti Salvat., avv., 15 v Consolata 740
Gatti Santina, vinaia, 45 v. Ospedale. 388
Gatti Vittorio, 1 v. Milano. 649
Gatti e Comp., neg. gran., 26 c. Vitt. Em. II 408-69
Gatti e Sartoris Carolina 26 v. Madama Cristina 49,54
Gatti e Varaglia, vinai, 44 v. Stampatori . .388
Gatti-Goria Cesare, avv., 2 v. Corte d'Appello .574 690,755
Gattico C. Ant., avv.-proc., 29 v. Barbaroux 740-46
Gattiglia, pizzicagn., 52 v. dei Mille 403
Gattiglia Biagio, tratt. e caffè, 45 c. Dante 377-79
Gattiglia Carlo, 52 v. dei Mille.
Gattiglia Gius., dirett. econ. Coop. Gazisti, 36 v. Bogino. 822
Gattiglia e Rubeo, tratt., 5 v. Garibaldi e 16 p. Castello 377
Gattinara (*vedi* Arborio di).
Gattinara Sever., prof., 16 v. Princ. Tommaso. 692
Gattinara di Zubiena conte Luigi, 3 v. Papacino.
Gattinara-Blanchi di Roascio Angela, 76 corso Vittorio Emanuele II. 694
Gattinara Levi Salvatore, agiato, 47 c. Re Umberto.
Gattino Agost., tipogr., 98 c. Vitt. Em. II. 649-90
Gattino Lucia, panett., 32 v. S. Chiara . . .412
Gatto Antonino, 🚌, ten. colonn. (Venaria Reale) 527
Gatto Augusto capo-mastro e fum., 4 v. Carrozzai. 71,289-90
Gatto Gius., ogg. ant., 7 v Bodoni e 36 v. S. Franc. da Paola 246
Gatto Secondo, vinaio, 26 v. Nizza 388
Gattola della Torre barone Paolo 762
Gattola Paolo, aiut. rag., 23 v. Maria Vittoria, 522
Gaudana Dom., carradore, 42 c. Vercelli. . .278
Gaude Angela, 47 v. Po 593
Gaude Maddalena, 47 v. Po 593
Gaudenzi Carlo, dottore oculista, 65 c. Vittorio Emanuele II 551,644-48, 739-44
Gaudenzio frat. e sor. fu Agost. 5 via Cottolengo 31, 84
Gaudi Maurizio, pens., 30 v. Giovanni Prati.
Gaudino Gaet., 5 v. Priocca 616,766
Gaudino Gio., fornit. milit., 44 v. Assarotti e 26 v. Cernaia 252
Gaudino Pietro, forn. milit., 20 v. Cernaia e 3 v. Fabro 252
Gaudino Pietro, sarto, 3 v. Fabro e 20 v. Cernaia 227
Gaudio Gius., vinaio, 3 v. Cibrario 388
Gauna A., conf., ang. v. Galliari e Mad. Crist. 380-82-92
Gauna Luigi, confett., 59 c. Vitt. Eman. II . .392
Gauthier mons. Federico, teol., 3 v. Milano . .540
Gauthier Gioach., 🚌, avv.-proc., 7 v. S. Teresa 710-46
Gauthier Pietro, fabbrica cioccolato, 4 v. Cottolengo. 394
Gauthier Vitt. Deo Jata 8 v. Berthollet . . 46
Gauthier di Confiengo bar. Carlo, 6 v. Venti Sett.
Gauthier di Confiengo contessa Maria, 45 via della Rocca.
Gauthier di Confiengo conte Roberto 45 via della Rocca 09,75
Gauthier-Pansoya di Borio contessa Maria Teresa, 47 v. della Rocca 622
Gautier sorella e frat. di Carlo 8 v. Gazometro 44, 83
Gautier Amedeo, dott., 34 v. Sacchi 739
Gautier P. M., scuola inf., 18 v. S. Teresa . .700
Gauzelino Cesare, materass., ang. v. Rocca e Maria Vitt. 342
Gavarino Gio., parrucch., 44 v. Petrarca . . .342
Gavassa A., calzol., 16 v. Mercanti . . .*pag.* 308
Gavassa Elisab., levatrice, 20 v. Pallamaglio . 750
Gavassa Franc., tratt., 93 barr. di Francia. . 425
Gavazza coniugi, trattori, ang. c. Duca di Genova e v. Massena 373-76-88
Gavazza Gio., 44 v. Principe Tommaso.
Gavazza Gio., falegn. 119 v. Cottolengo 31,2[illegible]
Gavazza Pietro, liquor., 12 v. Sacchi 382
Gavazza Tomm., passe-par. out, 40 v. Mazzini 265-[illegible]
Gaveglio Franc., impieg., 49 v. Princ. Tommaso
Gaveglio Gio., impieg., 5 p. Palazzo di Città . 5[illegible]
Gavelli Romolo, medico, 74 v. Nizza . . . .7[illegible]
Gavello Celest ved. Fogliatto, liqu., 25 v. S. Giulia 38[illegible]
Gavello Giacomo, calzol., 20 c. Vercelli. . 30[illegible]
Gavello Gius., medico, 39 v. Po. . . 535,649,75[illegible]
Gaviani Alb., imp. post., 4 v. S Teresa.
Gaviani Ang. Mario, prof. di violino, 44 via Principe Amedeo . . . . . .70[illegible]
Gaviani Carolina, maestra, 4 v. S. Teresa . . . 67[illegible]
Gaviani Lelia, maestra, 4 v. S. Teresa . . . .67[illegible]
Gaviani Linda, maestra piano, 4 v. S. Teresa . 70[illegible]
Gaviani Maria, maestra, 4 v S. Teresa . . . 67[illegible]
Gaviani Mario, prof. violino, 44 v. Pr. Amedeo 607
Gavigliani sorelle fu Carlo 53 v. S. Massimo 81[illegible]
Gavigliani Carlo, sac. teol., 25 v. dei Mille 449, 54[illegible]
Gavigliani Maria, agiata, 4 v Sagliano.
Gavioli M., levatrice, 24 v. Berthollet 739
Gavosto Carlo, aiut. ingegn., 480 stradale Casale 503
Gavosto Gio., prof., 38 v. Cernaia 661
Gavosto Gius., calzol., acc. al 7 v. Corte d'Appello 308
Gavosto Pietro, sarto, 93 v. Nizza 227
Gavosto Severino, salsam., 37 v. Napione. . .403
Gavotti Gustavo, trasp. maritt. (Genova). . .356
Gavotti-Verospi bar. Girol., 142 st. S. Margherita.
Gay coniugi pizzic., 4 p. S. Giulia . .84,403
Gay ved. e figli, liquor., 96 barr. di Lanzo. 449-20
Gay, neg. fiori, rimp. all'11 v. Nizza. 259
Gay Alberto, gross. mercerie, 3 v. Venti Sett. 244
Gay Ang., vettur., 2 v. della Rocca 362
Gay Bart. e sor. fu Casim. 24 v. Galliari . 39
Gay Bartolomeo, materassaio, 8 v. Pescatori . 342
Gay Battista, parrucch., 20 v. Pietro Micca . 342
Gay Camillo, impieg., 34 v. Garibaldi 485
Gay Carolina fu Franc. ved. Usseglio 27 v. S. Domenico 79
Gay Corrado, ing., 4 v. S Chiara 347,722
Gay Domenico, chincagl.-merc., 6 v. Balbis . 242
Gay Domenico, drogh., 4 barr. di Leynì 300, 419
Gay Domenico, macell., 55 c. Vitt. Eman II . .444
Gay Emilio, rappr. 82 58 c. Re Umberto 267,350-53
Gay Fedele, macell., 45 v. Ormea e 47 v. Bogino. 414
Gay Franc, macell., 49 v. Galliari 414
Gay Franc., vinaio, 49 v. Priocca 388
Gay Franc. Carlo (eredi) 3 v. Bidone 17,58,77
Gay Gio. Batt. 35 v. Balbo 42
Gay Giorgio, vice canc. Pret., 44 v. Aosta . . .532
Gay L., drogh., ang. v. Massena e Assietta. . .300
Gay Luisa, maestra musica, 63 c. Vitt. Em. II .697
Gay Malvina, pettinatrice, 49 v. Galliari . .343
Gay Maria ved. Ferreri, 27 v. Orto Botanico.
Gay Martino, fornaio, 40 v. Orbassano . . .442
Gay Pietro, mag. alim., 18*bis* v. Princ. Tommaso 399
Gay Vitt., prevosto del Lingotto . . . 424,541-95
Gay-Fasciotti Aminta, maestra, 22 v. Cibrario. 669
Gay Revel e C., cioccolato 9-45 20 corso Principe Eugenio 396
Gay di Lesegno march. Vittoria n. Balbo Bertone di Sambuy, 41 v. Ospedale . . .439
Gay di Montariolo nob. Cam. (eredi) 6 via Cavour 39
Gay di Montariolo conte Ernesto, ✻ 6 via Cavour 26,459,562

Gay di Montariolo nob. Giorgina 6 via Cavour . . . . . .*pag.* 26,459
Gay di Quarti nob. Aless. maggiore, 30 c. Oporto 54,459,523
Gay di Quarti march. Calisto, 41 v. Ospedale. 433,765
Gay di Quarti conte Corrado 2 via del Carmine 24,459
Gay di Quarti dott. Guido, 39 v. Ospedale . . 502
Gay di Quarti Leop. (eredi) 6 v. delle Scuole 88
Gay di Quarti nob Vittoria n. Balbo Bertone di Sambuy, 39 v. Ospedale 459
Gaya Decio, 48 c. Re Umberto 836
Gaydo Agost., teol., avv., curato S. Agostino, 9 v. S. Chiara 447,541
Gayet R., tipografia, 3 v. Monte di Pietà . .263
Gays Carlo, decorat., 33 v. Roma 254
Gayta Demetrio, 🚌, farmac., 27 v. Barolo. . .526
Gazagne Arnolfo, impieg. daz. (Foro Boario) . 490
Gazelli Brucco cont. Maria, 44 v. S. Fr. da Paola. 563
Gazelli Brucco di Ceresole cont. Costanza nata Costa della Trinità, 14 v. S Franc. Paola. 459
Gazelli Brucco di Ceresole e Palermo conte Paolino ✻, 3-30 44 v. S. Francesco da Paola . 42 52,459,568,636,767-70,829-31
Gazelli di Rossana conte Alberto 43 via Mazzini 33,75,431-59,573-94,814
Gazelli di Rossana nob. Augusto, avv., 2 v. San Francesco da Paola . . . 459,508,621,805
Gazelli di Rossana cont. Costanza, 8 Ec. Vitt. Em.
Gazelli di Rossana nob. Costanza nata Cusani di S. Giuliano, 41 v. Cavour 459
Gazelli di Rossana march. Giuseppina 19 *bis* v. Juvara 45, 64
Gazelli di Rossana cont. Lidia n. Cusani di S. Giuliano, 43 v Mazzini 431-59
Gazelli di Rossana cont. Lidia n. Lovera di Maria, 43 v. Mazzini 459
Gazelli di Rossana nob. Marco, ten. cav. 14 v. Cavour 26,459,509
Gazelli di Rossana contessa Maria Cristina n. Rignon, 2 v. S. Franc. da Paola 89,459,673
Gazelli di Rossana conte Paolino, 43 v. Mazzini 459,540
Gazzana-Priaroggia Aless., avv., 3 v. Acc. Albertina 805
Gazzaniga Carlo, impieg. ferrov., 40 v. Baretti . 793
Gazzaniga Nicola, indor., 8 v. Plana . . . 253-54
Gazzano Giac., pizzicagn., 6 v. S. Massimo . . 403
Gazzelli (*vedi* Quadro di).
Gazzera A. (già Ditta Giani), 28 v Pr. Amedeo 263-64
Gazzera Alberto, 🚌, 33 v. S. Massimo.
Gazzera Antonietta, merciaia, 41 v. Mazzini . 242
Gazzera Bartol. 6-79 stab. vetture, 9 v. Cavour. 360
Gazzera Cesare, 30 v. Venti Settembre . . 599,600
Gazzera Emma, maestra, 9 v Bava 672
Gazzera Felice, uff. giudiz., 29 c. Valentino. . 531
Gazzera Filippo, rappr., 30 v. Venti Settembre.
Gazzera Franc., impieg., 43 v. Bava 540
Gazzera Giovenale, istitutore, 4 v. delle Scuole 663
Gazzera Gius., impieg., 6 v Bertola 515
Gazzera Maddalena, drogh., 27 c. Vinzaglio . . 300
Gazzera-Rabino Anna, vinaia, 47 v. Moncalieri 388
Gazzero nob. Roberto 459
Gazzetta del Popolo 6-62 (tipogr.), 12 v. Quattro Marzo 263
Gazzetta di Torino 4-38 (tipogr.), 4 v. Sant'Anselmo 263
Gazzola Franc., sartoria, 26 v S. Anselmo . . 227
Gazzola Domenico, medico, gall. Geisser . . .745
Gazzone Luigi, rappr., gall. Nazionale . . . 353
Gazzone Vinc., 🚌, consigl. d'Appello, 13 v. Maria Vittoria 529
Gazzone già Ferrero Franc. 3 60 farm., 14 v. Cernaia 746
Gedda, conduc., albergo Fucina . . . .*pag.* 366-69
Gedda Alfonso, impieg., 9 v. delle Scuole 486,537-88
Gedda Clotilde, insegn., 7 v. Duch. Jolanda. 695
Gedda Ettore, agiato, 3 p. Em. Filiberto.
Gedda Gius., sac., rettore, 41 v. Barbaroux . 449,542
Gedda Luigi, medico, 9 v. delle Scuole. . . .739
Gedda Massimo, conduc., alb. Fucina 365
Gedda Vinc., avv. proc., 40 v. Garibaldi; *abit.* 9 v. Deposito. 710-46
Gedda Tour Rosalia, sarta, 45 c. S Maurizio . 223
Geffrier Cornelia, banco lotto, 4 v. Volta . .520
Geisser Alberto, ✻, 10-30 avv., 33 via Arsenale, 18-12 villa str. S. Vito 39,76,86, 92,568-77-82-86,602-38-74-85,805-48-24
Geisser-Celesia di Vegliasco Maria Teresa, 33 v. Arsenale 674
Gelateria Napoletana 2-14 1 p. Solferino . .383
Gelati Cimbro, ingegn., v. Bellavista (Val Salice) 650,722
Gelato Ant., vinaio, 30 v. Santa Giulia . . .388
Gelato Cesare, manisc., 8 v. Pio Quinto . . 360
Gelato Demartini M., drogh., 142 c. Reg. Margherita. 300
Gelera Ett., impieg., 7*bis* v. Villa della Regina 629,778
Gelera Franc., impieg., 14*bis* v. Montevecchio.
Gellato sor. fu Franc. 11 v. Barione Petitti 45
Gellato Franc., 24 v. dei Fiori.
Gellato Gio., industr., 80 v. Nizza.
Gellato G. e C., calderai, 9 v. Canova 340
Gelli Ciro, impieg. postale, 14*bis* v. Barolo . . .784
Gelmi Erminio, farm., 5 v. Venti Settembre . 746
Gelmi Giulio, capit. genio, 9 v. Napione . .655
Gelmini Luisa in Berri 77 c. Pr. Oddone . 70
Gemello Bernardo, vinaio, 32 v. Ormea . . .388
Gemello Luigi, falegn., 8 v. Silvio Pellico . .282
Gemmi Gio., 26 v. Princ Amedeo 617
Genda Carola ved. Zeano 45 v. Roma . . 73
Generi e C., rappres., 2 v. Magenta 352
Genero Cam. in Vinardi 49 c. Princ. Oddone 70
Genero ved. Giuseppina nata Gola 43 v. Arsenale. 10,574, 680-97
Genesio Giuseppe e figli, conduc., albergo Persico Reale. 367-69
Genesio Luigi, sarto, 4 v Sagliano 227
Genetta Alberto, impieg., 26 v Galliari.
Genetti Filom., sarta, 29 c. Vitt. Em. II. . .223
Genetti Mario, fotominiature, 29 c. Vitt. Em. II. 265
Geneve Ferdin., maestra, 76 c. Re Umberto 677-80
Genevro Leopoldo, trattore, 1498 Ponte Stura 425
Genin Federico, 🚌, avv. (Susa). 504
Genina Luigi e Laura 49 v. Roma. . . 73
Geninati Pietro, impieg., 42 v. Madama Cristina 514
Geninatti Dom., vinaio, 47 v. Ponte Mosca . .388
Geninatti I., fabbro-ferraio, 35 v. Roma. . .338
Geninatti Maria ved., chinc.-merc., 45 c. Siccardi 242,399
Genisio And. Gio. attr. fuc., 21 v. Biella. 47,280
Gennari Carlo med.-chir., 2 p. Madonna degli Angeli 96,546
Gennari Dom. 67 v. Venti Sett. 96
Gennaria Dom., viaggiatore, 56 c. Francia.
Gennaro frat., neg. paste, 27 v. Accad. Albert. 409
Gennaro Gio., vetri e cristall., 9 v. Nizza e 10 v. Saluzzo 257
Gennaro Gius., impieg., 25 v. Orfane 488
Gennaro Gius., pittore, 37 v. Zecca. 734
Gennaro Paolo, 43 v. Venti Settembre.
Genola (*vedi* Galateri di).
Genola (*vedi* Viancino di).
Genolino Gio., agiato, 15 v. Ottavio Revel.
Genova Gius., conduc., albergo Croce Rossa. 369

Genova (De) di Pettinengo cont. Amalia in Giriodi di Monastero 39 c. Duca di Genova . . . . . *pag.* 78
Genova (De) di Pettinengo cont.ª Ernest. nata Marocco, 39 c. Duca di Genova . . 459,552-74
Genova (De) di Pettinengo conte Eug. 18-39 32 v. Carlo Alberto 459,769
Genova (De) di Pettinengo cont. Nina n. Figoli 32 v. Carlo Alberto 459,549
Genovese Carlo, tintore, 40 v Catania 239
Genovese Pietro fornaio, 8 v. S. Donato . 22,442
Genovesio A. e C., neg. vino, 6 p Carignano 385-86
Genovesio Filippo, naturalista, 14 v. Rossini . . 260
Genta Alfieri, prof. disegno, 40 v. Parini 661-66,761-22
Genta Ant., mercerie, 24 v. Massena 242
Genta C., fabbr. liquori, 7 v. Botero 384
Genta C. F. 8-58 feretri, 37-39 v. Barbaroux; *labor.* 62 69 v. Gioberti 282,357
Genta Enr., mag. alim., 40 v. Saluzzo 399
Genta Enrico, perito geom., rappr., 22 via Amedeo Avog.; *abit.* 49 c. Oporto 271,330,730
Genta Felice Emilio, ragion., 40 v A. c. Albertina.
Genta Giacomo fu Mich. 125 v. Nizza . . 59
Genta M., panett., 2 v. S. Croce 412
Genta Mich., mag. alim., 4 v. dei Bagni . . . 399
Genta Michele, impieg. daz. (barr. Piacenza) . 494
Genta Michele, neg. form., 4 v. S. Domenico . 405
Genta Pietro, tratt., 79 barr. Milano 424
Genti Angelo, tappezz., 40 v. Garibaldi. . . . 255
Gentile coniugi, vinaio, 9 v. S. Franc. da Paola. 388
Gentile, rappr. tessuti, 38 v. Berthollet. . . . 352
Gentile Luigi, colonn. a rip., 44 v. Donati.
Gentina Franc., tappezz., 23 c. Vinzaglio . . 255
Gentina Rosa in Tarella 18 v. Stampatori. 90
Gentinetta Valent fu Lor. 42 v. Chiabrera. 27
Genuni Gio., tele e reti metall., 26 v. S. Anselmo e 2 v. Silvio Pellico 322-38
Gera Antonio, prof., 22 v. Cernaia . . . 584,674
Gera Davide, impieg. ferrov., 79 v. Mad. Cristina.
Gera Gio., maestro, 28 v. Giacinto Collegno 674
Gera Teodolinda, maestra, 22 v. Cernaia . . . 680
Gera Umberto, impieg. 28 v. Po 514
Gera-Bardone Gio., maestra, 22 v. Cernaia. . 673
Gerard Alfr. 19-44 avv.-proc., 6 v. Fabro 740-46
Gerard Domen. (Fo no Alpi Graie) 829
Gerard Gioach., avv., impieg., 28 v. Carlo Alb. 805
Gerardi Agostino, maestro ballo, 54 v. Zecca 706
Gerardi Domen., macell., 27 v. Carlo Alberto . 446
Gerardi E., sarta, 47 v. Massena 223
Gerardi Franc., avv.-proc., 46 v. Orfane 740-46,823
Gerardi Mich., 4 v. Nizza 607
Gerardi Renato, avv., 2 v. Corte d'Appello e 24 v. Lagrange. 740-76
Gerbaix (De) di Sonnaz nob. Carlo Alb., sen., 4 v. S. Francesco da Paola 438-39
Gerbaix (De) di Sonnaz cont.ª Giovanna nata de Candiaux, 9 v. Bogino. 439
Gerbaix (De) di Sonnaz conte Gius., senatore, 4 v. San Francesco da Paola. 433-35-38-59
Gerbaix (De) di Sonnaz conte Guido 9 via Bogino 18,439
Gerbaix (De) di Sonnaz nob. Maria nata Avogadro di Collobiano, 4 v. S. Franc. Paola. 439
Gerbaldi Angela, levatrice, 41 v Pastrengo . 750
Gerbaldi Carlo, maestro pianoforte, 45 v. Goito . 704
Gerbaldi Sebast., calzol., 52 v. S. Quintino . . 308
Gerbi Angela-Gariolo, tintoria, 48 v. Ospedale. 239
Gerbi Armando, trastulli, 5 v. Ospedale . . . 270
Gerbi Carlo Filippo, impieg., 26 v. Pio Quinto.
Gerbi Emilia, 48 v. Accad. Albert. 697
Gerbi Giustina, maestra, 7 v. S. Anselmo . . . 598
Gerbi Paolo, cappellaio, 35 v. Garibaldi . . . 254
Gerbi Rosa, mag. alim., 4 c. Vinzaglio 399
Gerbini Nestore, rag., 49 v. Giov. Somis . *pag.* 545
Gerbino, *Istituto infant.*, 9 p. S. Giovanni . 700
Gerbino Amedeo avv., segr. Pref., 66 corso Vitt. Emanuele II 67,502-09
Gerbino Enr., geom., 20 v. Carena 725
Gerbino Giacomo, capo-mastro, 3 v. Morosini . 287
Gerbino Gius., orologiaio, 19 v. Botero . . . 249
Gerbino Mansueto capo-mastro, 20 via Carena 22,83,289
Gerbino Pietro, calzol., 8 v. Perrone 308
Gerbino Rosa ved., pizzic., 34 v Mazzini . . 403
Gerbola Carlo, ottico, 78 v. Venti Settembre. 346
Gerbolini Ernesto, agiato, 38 v. S. Secondo.
Gerbone Pietro, tip., 3 v. Gaudenzio Ferrari. . 263
Gerbone Teresa, tintoria, 45 v. Princ. Amedeo 239
Gerbotti Gio., appaltatore, 47 v. Valperga Caluso 289
Geri Albino, avv.-proc., 2 c. Siccardi. 746
Gerini Gio. Batt., prof., 33 v. S. Quintino . . 660
Gerini Luigi, latton.-gaz., 47 v. della Zecca . 325
Gerini Virgilio, avv., 2 v. Belleria. . . . 642,710
Gerino Maria ved. Bordino e figlio Carlo 40 v. Tiepolo 92
Gerleri Cesare, ing., 44 v. S. Secondo 722
Gerlero Agostino, cartol., 8 v. S. Massimo. . . 270
Germanetti Alberto, ing., 18 v. Chivasso; *abit.* 2 p. Lagrange 722
Germanetti Osvaldo, confett., 7 p. Carlo Felice 392,833
Germanetto, barbiere, 40 v. Cernaia 342
Germanetto Ant., barcaiuolo, 186 v. Moncalieri 205
Germano frat. fu Angelo falegn., 30 via S. Quintino 60, 82, 282
Germano sorelle fu Ang. 30 v. S. Quintino. 60, 82
Germano A., corriso., 41 v. S. Massimo. . . . 760
Germano Ant., calzol., 29 v. S. Donato. . . . 368
Germano Camillo, geom., 7 p. S. Martino . 640,725
Germano Caterina, mag. alim., 143 v. Nizza 399,403
Germano Celestino, 31 c. Oporto.
Germano Eug., neg. vino, 22 v. Monte Rosa. . 426
Germano G. fu Ant. 42 p. Statuto . . 60,82
Germano Gius., vinaio 46 v. Bava 388
Germano Mario fu Melch. 149 c. Vitt. Em. II 44, 100
Germano Michele, prof., 16 v. Rocca . 642-43
Germano Orsola, fornaia, 8 v. Novara . . . 442
Germano Piero, 24 *bis* v. S. Donato.
Germano Pietro, vice-cancell., 13 v. S. Domenico. 534
Germano Pietro, veterin., 34 v. Rocca. . . . 751
Germano Rosalia ved. Servais 60 c. Vittorio Emanuele II 62,67,75,96,100-04
Germano Vitale, avv., 16 v. della Rocca . . 710
Germano Vitt., macell., 37 c. Re Umberto. . . 444
Germano-Scalvedi Casimira, 60 c. Vitt. Em. II. 549
Germano e Ippolito, rappr., 42 v Cernaia.
Germano e Vercelli, rappr., 68 c. Vitt. Eman. II. 335
Germena Gio., curato S. Dalmazzo, 3 v. Orfane . 534
Germena Maria, maestra, 17 v. Assarotti . . 680
Germena Pietro, 7 p. Emanuele Filiberto. . . 647
Germonio Delf., avv. not., 45 c. Siccardi. 710-49
Geromini Emilio, impieg. post., 30 v. S. Secondo. 784
Gerosa Luca, scultore, 45 c. Vinzaglio . . . 734
Gervasi Franc., R Questore, p. S. Carlo. . 502
Gervasio-Macina Luisa (*vedi* Macina-Gervasio).
Gervasone Adolfo 45 v. Venti Settembre . 96
Gervino Calisto, impieg., 5 v. Nizza 656
Gervino E., modista, 3 v. S. Massimo. . . 225-31
Gervino Giacinto, sarto, 7 v. S. Secondo . . . 227
Gessaga Carlo, rappr. 19-01 59 c. Oporto 232-67-68 293-97,347-52-54
Geuna Anna, confett., 4 v. Porta Palatina. . 392
Geuna Carmelo, impieg., 43 v. S. Giulia . . . 544
Geuna Gioachino, impieg., 44 v. Belvedere.
Geymet Enrico, 43 v. Porta Palatina . 68

Geymonat Davide, impieg., 28 str. di Francia.
Geymonat Ed. avv.-procuratore, 4 v. Assarotti . . . . . *pag.* 40,534,740-46-80
Geymonat G. B., geom., 4 v. Assarotti 640,725-27-30,828
Geymonat Giac., insegn. Scuola Applicazione, v. Arsenale 655
Geymonat G. P., prof., 4 v. S. Agostino 689,702
Geymonat-Vischi Enrich. 4 v. Assarotti 40,86,602
Ghe Carlo, agente 15-13 8 p. Carlo Felice . 344
Ghe Maria, caffè, 24 v. S. Secondo. 380
Gheduzzi Augusto, pittore, 42 v. Barolo . . . 731
Gheduzzi Ugo, pittore 42 v. Barolo 731
Gheison, prof., 22 v. Montevecchio 702
Ghelfi Emmo, macchine da cucire, 44-43 piazza Statuto 344-28-34
Ghemi Franc., avv., 38 v. Gioberti.
Gherardi Giulio, 36 v. Carlo Alberto.
Gherardi ved. Lucia, mob. antichi, 6 v. Mazzini e 36 v. Carlo Alberto 246
Gherardi Vincenzo, geom., 22 p Vitt. Em. I . 524
Gherardini Plinio, avv.-proc., consigl. comun., 9 v. S. Dalmazzo. 482,607,710-16
Gherlisca Amedeo, dott., 30 c. Raffaello.
Gherlone Gio., fotografo, 19 v. Carena e 20 via S. Donato. 266
Gherlone Pierina in Francia 7 strada Stupinigi 90
Gherra Dom., pizzic., ang. v. Orfane e Franco Bonelli 403
Gherra Gio., guardia forest., 46 v. Lagrange. 502
Gherra Gius., fornaio, 5 v. S. Agostino e 42 v. Zecca 412
Gherra Stefano, armoniche, 7 p. Carlo Felice . 278
Ghersi Annetta, maestra, 29 v. Carlo Alberto . 675
Ghersi Antonietta, maestra, 29 v. Carlo Alberto. 673
Ghersi Felice, 4 c. S. Martino. 832
Ghersi Felice, avv., 6 v. Arsenale.
Ghersi Felice, rag., 8 v. Orto Botanico . . 727-29
Ghersi Franc., impieg. post., 37 c. Vitt. Em. II. 783
Ghersi Gio., impr. pubblicità, 7 v S Secondo. 262
Ghersi Natale, verniciatore, 3 v. Volta. . . . 254
Ghersi Simone, 21 p. Vitt. Eman. I.
Ghersi Vitt. magazz., 76 v. Nizza . . 42,819
Ghersi, Gaj, Muzio e Sassone, sferist. Umberto I, c. Re Umberto ang. c. Peschiera . . . 773
Gherzi Delf., cartoline illustr., 62 c. Vitt. Em. II 274
Gherzi Maddalena, agiata, 6 v. Lungo Po.
Ghezzi Franc. 17-51 rappres., 1 v. Colli . 349,776
Ghezzi Maria, sarta, 3 v M reanti 223
Ghia Ferruccio, impieg. daz., 38 v. Arsenale 484,610
Ghia Franc., mediatore, 7 v. Quattro Marzo . 348
Ghia Gio. (eredi), 3 v. Andrea Doria . . . 373-77
Ghia Vincenzo, salsam., 40 v. Barbaroux . . 403
Ghianda Annetta, maestra, 40 v Vanchiglia . 672
Ghiano Lorenzo, cambista, 2 v. Princ. Amedeo angolo via Roma 218
Ghiano Rosa in Flecchia 58 v Schina . 87
Ghibard Gio., pens., 36 v. Carlo Alberto.
Ghibaudi Matilde, insegn., 14 v. Mad. Cristina 689
Ghibaudi Gius., ing., 24 *bis* v. Baretti . . *pag.* 835
Ghibaudi Policar., dott., 44 v. Mad. Cristina . . 601
Ghibaudo Anna, depos. mignatte, 4 v. Mazzini 296
Ghibaudo Anna, telegr., 4 v. Mazzini 786
Ghibaudo Gio., rag., impieg. daz., 4 v. Mazzini . 490
Ghibaudo Gius., depos. mignatte, 18 p. Castello 296
Ghibaudo Rosa in Anguissola, vettur., 47 via Moncalieri 364
Ghidini Ferdinando, 34 c. Vinzaglio.
Ghidini Gugl. (figli di) velluti 7-29 40 v. Garibaldi; *fabbr.* 5-15 80 barr. Casale . . 249-40
Ghidone M., tratt., 212 Pilonetto 425
Ghietti Guglielmo, impieg., 2 p Gr. Madre di Dio 544
Ghighetti Scolastica vedova Antonielli 5 v. del Deposito. 33
Ghiglia G. B., farmacista, 25 v. Vanchiglia 746,832
Ghiglia Gius., neg. mobili, 8 v. della Consolata. 276
Ghiglia Giuseppe, ing., 37 c. Valentino . . . 722
Ghigliani Alberto, ing., 36 v. Carlo Alberto . 722
Ghigliardi frat. di Gius. 45 v. Moncalieri. 55
Ghigliardi Maria, drogheria, 94 v. Nizza . . 300
Ghigliardi Tancredi, ing., 4 v. Passalacqua. . . 305
Ghiglieno Carlo 42 via Chivasso 28
Ghiglieno Tomm., prof., 4 v Principe Tommaso.
Ghiglietti G. B., fornit. per orol., 3 v. Porta Palat. 249
Ghiglione Angelo, impieg., 48 v. Silvio Pellico 544
Ghiglione Benedetto, ing., 60 v. Venti Settembre.
Ghiglione Ces., impieg. dog., 34 c Pr. Oddone 517
Ghiglione Madd., tratt., 11 v. S. Anselmo. . . 375
Ghignone frat., fabbr. astucci, 9 v. Roma . . 274
Ghignone Dom., fabbrica astucci, 67 v. Venti Settembre 274
Ghignone Felice, mag. alim., 35 v. S. Quintino. 399
Ghignone Gio., insegnante, 40 v. Giulio . . . 692
Ghignone Lor., macellaio, 24 v. Garibaldi . . 444
Ghignone Natale, macell., 63 c. Vitt. Em. II. 14 via Mazzini e 98 v Nizza 414
Ghigo sorelle, biancheria, 32 v. Vanchiglia. . 230
Ghigo sor. di Gio. 68 v. Gioberti . . . 42
Ghigo detto *Paradis*, conduc., stallaggio San Giuseppe, 17 v. S. Teresa . . . 359-66-69
Ghigo Alfredo, impieg., 40 v. Po. 484
Ghigo Enrico, impieg., 55 v. Garibaldi . . . 512
Ghigo Gio., 47 v. Vittorio Amedeo II.
Ghigo Gio. ved. Franco salsam., 5 via S. Chiara 49,388,403
Ghigo Lor. e frat., lattivend., 52 v. Po e 28 v. della Rocca 395,403
Ghiliani L., filati lino e canapa, 16 v. Porta Palatina 232-33
Ghilier Gius., calzol., 9 v dei Fiori 308
Ghillia sorelle, agiate, 7 v. dei Mille
Ghio Ant., neg. velocipedi, 4 v Cottolengo. . 334
Ghio Attilio, liquor., 5 v. Garibaldi 382
Ghio Franc., cartol. e legat., 86 c. Vitt. Em. II 269-70
Ghio Gio., 13 p. Vitt. Eman. I 393,612-16
Ghio Luigi fu Pietro 14 v. Massena . . 52

Abbreviazioni delle decorazioni.

Gran Croce	Ss. Maurizio e Lazzaro			Gran Croce	della Corona d'Italia		
Grand' Ufficiale	id.	id.	✦	Grand' Ufficiale	id.	id.	✵
Commendatore	id.	id.	✠	Commendatore	id.	id.	✠
Ufficiale	id.	id.	✣	Ufficiale	id.	id.	✣
Cavaliere	id.	id.	✻	Cavaliere	id.	id.	✪

I cavalieri del Real Ordine del Lavoro sono distinti colla seguente ✣

Ghio Luigi, ing., 63 v. Mad. Cristina.
Ghione coniugi 🚗 isol. 54 v. Schina . *pag.* 87
Ghione Gius., neg. ferram., 42 p. Statuto . . 320
Ghione Gugl., calzol., 37 v. Carlo Alberto. . . 308
Ghione Michele, pizzic., 53 v. Gioberti . . . 403
Ghione Nat., edic. giorn., p. Castello ang. v. Po, *abit.* 4 v. Carlo Alberto 261
Ghiotti Annib., impieg. R. Casa, 44 v. Garibaldi 430
Ghiotti Candido, 🐎, 🚗 prof., 42 via Vanchiglia 95,593,609-24-68-84,756
Ghiotti Enrico, 59 c. Oporto 647
Ghiotti Ernesto, 🚌, 🚗 ing., capo-sez. mun., 42 v. Vanchiglia 73,95,487,722
Ghiotti Gio. 🚗 7 v. Baretti. 43
Ghiotti Gio., forn. milit., 19 v. Beaumont. . . 232
Ghiotti Gio, mag. alim., 4 v. Piazzi 399
Ghiotti Gio., panett. (Pozzo Strada). 422
Ghiotti Gius., pizzic., 25 v. Gioberti. 403
Ghiotti Gio. e Talmone Michele, confett., 7 via Nizza. 392-94
Ghirardi Enrico Giacomo, perito mediatore in gioie, 46 v. Venti Sett., 247,353,692,727-29-69
Ghirardi Gius. Dom., proboviro, 44 v. Bellezia. 535
Ghirardi Pietro, 🚌, medico, 27 via della Vittoria (barr. Lanzo) 497,739-92
Ghirardi Teresa, maestra, 27 borgo Vittoria . 695
Ghirardi-Battaglia Ernesta, 129 str. di Lanzo. 678
Ghirardi-Fabiani Vinc., maestra, 6*bis* v. Ormea. 675
Ghirardi-Piconetto Giuseppa, levatr., 18 via Barbaroux 750
Ghirardini, forme per calzol., 26 v. Pio Quinto . 279
Ghiri N., parrucch., 3 v. Bertrandi 342
Ghiri Pietro, falegn., 19 v. Barbaroux. 282
Ghiron Marco, tappezz., 36 v. Lagrange. 235,342
Ghiron P., neg. carboni inglesi 4-50 16 via Carlo Alberto, *abit* 2 c. Vitt Em. II . 283,580
Ghiron-Ovazza Anna, 2 v. Saluzzo 597
Ghisi Attilio, delegato P. S. 503
Ghisio Germano, avv., 8 p. Gran Madre di Dio . 763
Ghisleri march. Alfonso, 48 v. Assietta . . . 459
Ghislieri march. Livia nata Tornielli-Bellini, 48 v. Assietta 459, 579-92
Ghisolfi C., panatt., 49 v. S. Massimo 442
Ghisoli Maria 🚗 423 v. Madama Cristina . 49
Ghisotti Ettore, insegn., 2 v. del Carmine . . 572
Ghitta Teresa, tabacc., ang. v. Pisa e Reggio 549
Ghivarello, conduc., albergo del Sole. . . . 370
Ghivarello Luigi, accord. pianoforti, 34*bis* c. Oporto 277
Ghizetti Ernesto, 43 v. della Rocca 612
Gho Alessandro, latteria, 29 v. Mazzini. . . . 395
Giacca Alfredo, pittore, 77 v Venti Settembre. 734
Giacca Luigi Rod., avv., 40 v. Basilica 740
Giaccardi Gio., rag., 92 c. Vitt Eman. I.
Giaccardi Maria, tabaccaia, borgo Vittoria. . 519
Giaccardi P. Gio., prete dell'Oratorio, 5 via Maria Vitt. 544
Giaccardo coniugi, neg. terraglie, 19 p. Vitt. Em. I. 258
Giaccheri Oreste, impieg., 33 strada di Francia 757
Giacchetti G., conserve alim., 5 v. Galliari . 396
Giacchetti Giacomo, magazz. alim., 46 v. Porta Palatina. 399
Giacchetto Gio., conduc., albergo Rosa Bianca . 371
Giacchino Felicita ved. Gerbino, pizzic., 43 v. Bava 403
Giacchino Gio., tratt., 40 v. Bertola. 375
Giacchino Stefano 🚗 39 v Princ. Amedeo. . 69
Giaccone, conduc., alb. Ponte Dora 374
Giaccone Alfr., scult. in legno, 74 c. S. Maurizio. 273
Giaccone Carlo, impr. pubbl., 4 p. Carlo Felice 14-96 *abit.*: 5 via Urbano Rattazzi 12-94 villa. 262,758
Giaccone Mario, tenente, 3 c. Palestro.
Giaccone Vitt., 🚌, 🚗 agente di cambio 9-12 40 corso Oporto; *ufficio* 40 v. dell'Arsenale. . . . *pag.* 42,60,95,218,346,799.813
Giachelli Dom., conciatore pelli, 48 v. S. Domenico
Giacheri Angelo, ing. ferr., 51 c. Siccardi . . 789
Giacheri Franc., geom., 39 v. Garibaldi . . . 487
Giacheri Vincenzo, 🚌, 7 v. Villa della Regina.
Giacheri Vincenzo, rappres., 17 v. Arsenale . 342
Giachero sor. di Franc. 🚗 63 v. Cottolengo
Giachero Ferdin., appar. elettr., 11 v. Deposito 345
Giachero Guglielmo, mercan., 6 v. Passalacqua
Giachero Pietro, impieg., 52 v. S. Quintino . 522
Giachero Vinc., *abit.* 4 c. S. Maurizio; *farmac.*, 440 c. Reg. Margherita 736
Giachero e Delponte, fonderia 11-49 3 via Arcivescovado; 18-85 v. Giacinto Collegno, ang. v. Pisa 274,
Giachero e Gozzi, farmacia 440 c. Regina Margh. 736
Giachero e Luino 9-15 14 v. Deposito.
Giachetti Mich., 🚌, magazz., 54 v. S. Quintino 348
Giachetti Vinc., ✻, maggior generale (Forlì 76
Giachetti-Aghemo Anna, maestra, 27 v. Berthollet. 673
Giachino coniugi 🚗 4 v. Morosini 37
Giachino frat., conduc., 17 v. S. Teresa . . . 367
Giachino Anna, drogh., 22 v. Borgo Dora. . 500
Giachino Antonietta in Roccarino 🚗 47 via Artisti 44,20
Giachino dott. Battista, 23 v. Ponte Mosca.
Giachino Caterina, tabacc., 20 v. Milano . . . 348
Giachino Caterina, trapunt., 3 c. Regina Margherita (Case operaie) 342
Giachino Emilio, calzol., 38 v. Mazzini. . . . 368
Giachino Ezio, ing., 24*bis* v. Baretti.
Giachino Giacomo 🚗 40 c. S. Maurizio . . 82
Giachino Gio., mag. alim., 48 v. Chivasso . . 399
Giachino Gio., frati., 46 v. S. Giulia 378
Giachino Gio. Batt., 🚌, 🚗 medico, 23*bis* via Ponte Mosca 19, 83, 684,739
Giachino Guglielmo, vinaio, 93 v. Nizza . . . 388
Giachino Luigi, calzol., 36 v. S. Franc. da Paola. 368
Giachino Luigi, mag. alim., 5 v. Viotti. . . . 399
Giachino Paolo, commerciante, 49 v. Galliari.
Giachino Paolo, mag. alim., 52 v Magenta . 399
Giachino Pietro, agente trasporti, 52 c. Vitt. Em. II 356
Giachino Pietro, agenzia emigr., 4 v. Sacchi. . 357
Giachino Pietro, macellaio, 93 barr. di Casale 421
Giachino Pietro, parrucch., 4*bis* c. Brescia . 342
Giachino Rosa, stiratr., v. Pio Quinto angolo v. S. Anselmo 268
Giachino Rosetta, lavori in capelli, 38 v. Po . 343
Giachino e Sbardolini 17-00 rappr., 25 via Venti Settembre. 333
Giacinti Maria, lingerista, 63 c. Vitt. Em II . . 280
Giacinti Pacifico, neg. selvagg., 32 v. Saluzzo 402-16
Giacob Domenico, inserv. (R. Parco) 652
Giacobbe Ettore, 🚌, agiato, 8 c. S. Martino.
Giacobbe Gius., sac. 🚗 24 v. Duch. Jolanda 34,63 448,542
Giacobi Gio., cartoleria, 25 v. Saluzzo . . . 270
Giacobini frat., salsam., 30 c Vercelli. . . . 402
Giacobini Alfonsa ved. Rizzetti 🚗 17 v. Genova 48
Giacobini Amalia in Grosso 🚗 18 p. Em. Filiberto 35
Giacobini Ernesta 🚗 18 p Eman. Filiberto 35,71
Giacobini Maria ved. Lanza 🚗 20 v. Bertola. . 23
Giacobino coniugi 🚗 24 v. Cernaia 190
Giacobino frat. 🚗 4 v. Corte d'Appello. . 37
Giacobino frat. di Giacomo, salsamentari, 30 v. Mazzini 103
Giacobino frat. fu Vincenzo, salsam., 28 corso Vercelli 103
Giacobino Aug 🚗 24 v. Cernaia 76
Giacobino Batt., impieg. Casa Reale, 15 v. Rossini.

Giacobino Feder. 5-89 albergatore, 26 v. Lagrange . . . . . *pag.* 372-73
Giacobino Gio. fu Gio. 🚗 26 v. Lagrange . 46,58
Giacobino Gio. fu Spirito (eredi) 🚗 26 via Lagrange 46
Giacobino Gius., salsam., 57 v. Venti Settembre 403
Giacobino Maggiorino, rappr., 46 v. Drovetti 352-55
Giacobino Pasquale, Pietro e Serafino fu Pietro 🚗 24 v. Bellezia 15
Giacobino Pietro, 4 v. Corte d'Appello . . 500,775
Giacobino Serafino, salsam., 10 v. S. Chiara . 403
Giacobino Vinc., salsam., 44 v. Berthollet. . 403 500-36
Giacobino e C. 6-83 alberg., 4 v. Corte d'App. 373
Giacobino e Colombo, merc., 4 v. Pietro Micca 242-43
Giacoletti frat. e sor fu Stefano 🚗 440 corso Regina Margherita. 73
Giacoletti Federico, impieg., 3 v. Colli.
Giacoma Maria in Cerutti 🚗 46*bis* v. Ormea. 61
Giacoma Orsola in Zucca 🚗 47 v. Mad. Cristina 48
Giacoma e Batuello, tetti piani, 47 v. Madama Cristina e 6 v. Pio Quinto 287-88
Giacomasso Pietro, insegn., 5 v. Roma . . . 690
Giacomasso Tommaso (Monc alieri) 830
Giacomasso V. 🚗 orticol. e giard., 28 v. Leyni (barr. Milano) e p. Eman Filib. . . 34,259
Giacomasso e Panetta, fiorai, v. Circonvallazione, rimp. al Cimitero 259
Giacomasso-Degiorgis Primitiva, levatr., 5 via Roma 750
Giacomelli frat., conduc., albergo Fucina . 366-68
Giacomelli Ant., salsam., rimp. 26 via Maria Vittoria 403
Giacomelli Caterina, modista, 4 v. Pietro Micca 225
Giacomelli Giacomo, 42 p. Statuto.
Giacomelli Gio., avv. 🚗 42 v. Bertola . . 46,79
Giacomelli Luigia ved. Mottura, 14 p. Statuto . 664
Giacomelli V., 🚌, 🚗 cordami e forniture militari, 4 v. Ponte Mosca e 22 p. Emanuele Filiberto 402,243-52
Giacometti coniugi vinai, 14 v. Baretti . . . 388
Giacometti Carlo, 11 v. S. Secondo.
Giacometti Paolo, impieg., 55 v. S. Giulia . . 344
Giacometto Vitt., spurgo pozzi (Pozzo di Strada). 294
Giacomini C., mag. alim., 89 v. Mad. Cristina. 399
Giacomini Ces., neg. vino e olio, 50 v. Mazzini 388,406
Giacomino Benedetto, 🐎, tenente generale, 9 v. Napione.
Giacomino dott. Claudio, 3 c. Duca di Genova 659
Giacomino-Vicari Rosina, 44 v. Sacchi. . . . 680
Giacomone Costantino, tabacc., 46 v. Mazzini 518
Giacomone Eugenio, agiato, 45 c Re Umberto.
Giacone Gio., decorat., 4 v. Sagliano e 95 barr. di Casale 254,449
Giacosa Corr., ing. ferr., 54 v. Sacchi . 686,722-90
Giacosa D., fabb. verm. e liquori, 32 v. Saluzzo . 384
Giacosa Ernesto, agiato, 4*bis* v. Arcivescova lo.
Giacosa Giov., latteria, 44 v. Palazzo di Città. 395
Giacosa Gius., 25 v. Ponte Mosca.
Giacosa Luigi (Ditta), armaiuolo, 40 via Ospedale 294,332
Giacosa Olimpia ved. Peiretti 🚗 49 v. Ormea 60
Giacosa Piero, 🚌, 🚗 3-99 prof., 34 v. Pallamaglio 63,504-60-75-83, 633-34-42-43-46-48-53-63
Giacotti Giacomo, imp. post., 40 c. Re Umberto. 784
Giacotto F., maestro-ballo, 49 v. Garibaldi . . 706
Giaglietti Umberto, 🚌, notaio (Pino Torinese). 720
Giaivia Mich., conduc., alb. Dogana Nuova . 368
Giaj Emilio, ing., 46 v. Cavour.
Giaj M. Carlo, neg. olii, 22 v. Fiano (Campidoglio) 422
Giaj-Levra Marcello, 🚌, colonn. a r.p., 76 corso Vitt. Eman. II.
Giaj Levra e C., 18-07 vetr. per chim., farm., lamp. elettr., 47 p. Statuto. *pag.* 258,344.345
Giaj Gio. Batt., materass., 58 v. S. Secondo. . . 342
Giambarba Feder., tenente, 31 v. S. Giulia. . 527
Giambelli Carlo, prof., 17 v. Carlo Alberto. . 645
Giambelli Zeno Gio, dott., 47 v Carlo Alberto.
Giamberti Andrea, impieg ferrov, 41 v. Nizza . 792
Giamboni sor., neg. cera, 3 v. Milano 297
Giambonino Antonio, lattoniere, 31 v. Napione 325
Giamelli G., disegn. ricami, 8 v. delle Rosine . 733
Giampiccoli Enrichetta, 15 v. Pio Quinto . . 599
Giampiccoli Ernesto, pastore evangelico, 45 via Pio Quinto 544-98-99
Gianarda Gio., inserv., 22 v. Giulio. 649
Gianardi Emilia, pizzic., 428 Abbadia di Stura 448
Gianaria e C. 11-06 neg. pellami, 44 v. Genova.
Gianassi e Polino 🚗 3-76 lavori in cemento, 45 via Brugnone e 90 via Massena 20,287-88
Gianasso Angela, sarta, 4 v. Alfieri 223
Gianasso Ang. Bart., dott., 7 v. Villa della Reg. 585, 739
Gianasso Gio., prof., 7 v. Villa della Reg. . . . 701
Gianazzo di Pamparato nob. Adele in Moro. 6 v. Cavour 459
Gianazzo di Pamparato cont. Alina, n. Federici 6 v. Cavour 459
Gianazzo di Pamparato nobile Annibale, 32 c. Vittorio Emanuele II 459
Gianazzo di Pamparato cont. Olimpia, n. Natta d'Alfiano 🚗 8 p. S. Carlo . 79,96, 459.568-92
Gianazzo di Pamparato conte Vitt. Enr. fu Carlo Enr. 🚗 console, 45 p. Castello 25,444-59.562
Giandrone G. B., bidello, 41 v. Arsenale . . 659
Giandrone Giova, bidella, istit. teen. Sommeiller 659
Gianella Battista, latt.-gasista, 17 via Valperga Caluso 325
Gianella Cesare, 4 v. Goffredo Mameli. . . . 615
Gianella Gius., mag. alim., 20 v. Monferrato . 399
Gianeri Antonio 🚗 42 v. Circonvallazione . 104
Gianese G., salsam., 7 v. dei Fiori 403
Gianese Danuso G., neg. vino, 7 v. dei Fiori. 388
Gianetti F., depos. mignatte, 44 p. Vitt. Em. I . 296
Gianetti Luigi, calzol., 460 c. Reg. Margherita 308
Gianetti Teresa, neg. frutta, 5 v. Barbaroux . . 407
Gianfelice, 🚌, colonn., 30 v. S. Massimo.
Giani Agostino, prof. di tromba, 11 v. Arsenale . 705
Giani Alberto 🚗 8-22 incis., 22 v. Roma; *tipogr.* 16-68, 40 v. Torino . 94,262-63-72
Giani Carolina, 38 v. Botero. 609
Giani Domenico, prof., 47 c. Raffaello . . . 652
Giani Edoardo 🚗 30 v. Giacinto Collegno 41
Giani Edoardo, marmista, 🚗 22 via San Dalmazzo. 285
Giani Francesco, 🚌, 🚗 44 v. Bertola . 46, 79
Giani Gio. fu Pietro, scalpell., 25 c. Raffaello. 285
Giani Gio., pittore, 45 v. S. Giulia e 26 via Guastalla 734-63-64
Giani Maria in Moreno 🚗 32 v. Principe Amedeo 69
Giani Mario, ing. 🚗 4-35 offic. meccanica, 27 v. dei Fiori. 37,315-31
Giani Mario, proboviro, 32 v. Princ. Amedeo. . 535
Giani Piero, medico, 53 v. Massena. . 493,739,827
Giani Pietro, litogr., 62 c Vitt. Eman. II . . 264
Giani Raffaele, dott., 49 v. Andrea Doria. . . 648
Giani Romualdo, avv.-proc., 44 v. Cernaia, *abit.* 20 v. S. Dalmazzo. 710-16
Giani Teresa, locand., 28 v. S. Giulia . . . 378
Giani Ulderico, agiato, 5 v. Ottavio Revel.
Gianinazzi Carlo, capitano, 30 v. Orto Botanico 524
Gianinetti Luigi, caffè, 148 R. Parco 417
Gianinetti Pietro, impieg, 3 v. Massena.

Gianinetto Gio., calzol., 45 v. Pietro Micca *pag.* 308
Giannaria L. e C. 11-06 neg. pellami, 14 v Genova 271,303
Giannasso L., medico (Policlinico generale) . 553
Giannetto Gio., parrucchiere, 40 via Maria Vittoria 342
Gianninone A., impieg., 21 v. Vanchiglia.
Gianninone Carlo, sarto, 4 c. S. Martino . . 227
Giannone Aurelio, impieg. ferrov., 22 v. Bidone. 792
Giannone G. B., neg. granaglie, 5 c. Oporto . 408
Giannotti Vitt., impieg., 40 c. Re Umberto. . 792
Giannuzzi Alfredo, 🚌, magg., 46 v. Porta Palat. 654
Gianoglio coniugi 🏠 20 v Lamarmora . . 84
Gianoglio Agost., neg. chiodi, 77 p. Nizza . . 320
Gianoglio Carolina ved., drogheria e cartoleria, 38-40 v. Cibrario 270,300
Gianoglio Franc., vett., 4 v. Monferrato . . . 364
Gianoglio Gio., impieg., 52 c. Reg. Margherita 785
Gianoglio Guglielmo 🏠 20 v. Lamarmora 46,84
Gianoglio Maria ved. Perlino 🏠 35*bis* c. Re Umberto 72
Gianoletti famiglia, 84 c. S. Maurizio
Gianoli Carina in Duprè 🏠 27 v. Zecca. . 56,401
Gianoli Carlo Alb., 🚌, ing., 23 c. Vinzaglio 381,722
Gianoli Guido 13-61 ing., 20 v. Massena . . 722
Gianoli Maria, agiata, 22 v. della Rocca.
Gianoli Rinaldo, 🚌, fu Giuseppe 🏠 (Milano) 25, 62
Gianoli ing. G. e frat., pietre da costruzione, 20 v. Massena. 285
Gianolio Bartolomeo, impieg. (Dock). 796
Gianolio C., fabb. mobili, 44 v Caselle . . . 275
Gianolio Dalmazzo, 43 via Finanze, dal 1° luglio 51 v. Mad. Cristina 619-20-90
Gianolio Enrico 🏠 tipogr. 45 v. Canova . 22,263
Gianolio Ferd., sotto-ispett. ferr., 9 v. Ettore De Sonnaz 790
Gianolio Giorgio e frat. 9-76 neg. salumi, 29 v. Cernaia (Dock, 1° comp.) . . 297,406
Gianolio Giuseppe, ing., 4 v. Sagliano.
Gianolio Giuseppina, maestra, 26 v. Mazzini . . 675
Gianolio Maria, telegr., 52 c. Reg. Margherita. 783
Gianolio Paolo, alberg., 6 v. Mad. Cristina . . 376
Gianolio Vittorio, ing., 4 v. Sagliano.
Gianolio e Maritano, affittacavalli e vetture, 4 v. Monferrato 360
Gianolio-Giusiano Rosa, maestra, 8 v. Ettore De Sonnaz 673
Gianombello Giov., teol, avv. amm. parrocchia S. Martiri, 30 v. Barbaroux. . . . 419,544
Gianone Angelo, avv., 46 v. Garibaldi . 577,740
Gianoni capit. Alfonso, 12 p. Gran Madre di Dio.
Gianotti padre e figlio, conduc., alb. Rosa Bianca 368-72
Gianotti baronessa Anna, 17 v. Alfieri . 460,579
Gianotti Belisario (farmacia Taricco), piazza S Carlo 746-47
Gianotti Bianca, maestra, 5 v. Plana . . . 676
Gianotti Carlo (840 barr. S. Paolo). 594
Gianotti bar. Carlo Felice, 17 v. Alfieri . . 460
Gianotti Celestino, forno castagn., 5 v. Montebello 402
Gianotti Delfina (Lionetto). 679
Gianotti Ferdinando, ing., 3 v. Pastrengo.
Gianotti G., agenzia, 15 v. Botero 348-49
Gianotti G., confett., 12 v. Venti Settembre 382-92-93
Gianotti G., orefice, 41 v. Roma e 8 v. Palazzo di Città 247
Gianotti G B., vinaio, 2 v. Allioni 388
Gianotti Gio., avv., 40*bis* v. Galliari . . . 740
Gianotti Gio., falegn., 38 v. S. Donato . . . 282
Gianotti Gius., impieg., 27 v. Venti Sett. . . 844
Gianotti Giuseppe (Lionetto) 679
Gianotti Luigi, 🚌, capit. a rip., 26 v. Sacchi.
Gianotti Ignazio e Ferrari Carlo, tratt., 8 via Milano e 4 v Giovanni Berchet. . *pag.* 376
Gianotti Marcello, pizzic., 83 barr. di Francia. 448
Gianotti Martino, macell., 24 v. Porta Palatina e 98 v. Nizza. 145
Gianotti Martino, *Pensione*, 15 v. Bogino . . 376
Gianotti Matteo e consorte 🏠 2 vicolo Scuderie Reali 87
Gianotti Michele, mag. alim., 3 v. Cavour. 388-99
Gianotti N., orologiaio, 36 v. Cernaia. . . . 279
Gianotti Nerina, maestra, 5 v. Plana 679
Gianotti Oreste, impieg., 5 v. Plana.
Gianotti Paolo, medico, 4 via Montevecchio 494,586,614,733-39
Gianotti Pasquale Ant., forno castagn., 44 v. Palazzo di Città. 302
Gianotti Pietro, 🚌, 10 21 avv.-proc., 7 c. Siccardi 352,740-46
Gianotti Pietro, decorat. d'appart., 6 c. Duca di Genova; *abit.* 40 v. Baretti 254
Gianotti Pietro, pizzic., 47 v. Mazzini 605
Gianotti bar. Romano Enrico 🏠 avv., 47 v. Alfieri . . 8,32,58,78,94,460,578-94
Gianotti Teresa, sarta, 5 v. S. Domenico . . 223
Gianotti Tomm., macell., 10 v. S. Tommaso . 445
Gianotti Tranquilla, maestra, 5 v. Plana . . 593
Gianotti conte Vittorio 460
Gianotti Lagrange Posteria, agiata, 26 v. Sacchi.
Gianotti e Menini 8-20 cartolai e legatori, 25 v. Roma. 267-68-69-70
Gianotto e Filippi, fotogr., 48 v. Baretti . . 206
Giansana Laura ved. Bassignana e figli 🏠 119 v. Nizza 59
Giansana Maur., neg. pellami, 7 v. Bellezia . . 303
Giansiracusa Salv., sac., maestro (S. Mauro Tor.) 609
Gianti Giovanni, 🚌, 67 v. Venti Settembre.
Gianuzzi Vitt., tappezz., 47 v Massena. . . . 255
Gianzana, colonn., 25 v. Magenta.
Gianzana Agost., vetturale, 60 v. Mazzini. . . 361
Gianzana Mino 4-55 29 v. Pastrengo VII,800-46-25
Giappichelli Modesto, medico, 44 v Rossini . 650
Giardino A., alberg., 196 Mad. del Pilone . . 417
Giardino G. B., tintoria, v. Viotti rimp. al 2 e 47 v. Vanchiglia. 239
Giardino Giovanni, impieg., 20 v. Parlamaglio.
Giardino Gius., chir dent., 4 v. Fiochetto. . . 715
Giardino I., 43 v. Bologna.
Giardino Sebastiano., rigatt., 6 vic. S. Maria. . 214
Giardola Gius., calzol., 48 v. Petrarca 308
Giaretta Pietro, tratt., 17 via Frejus (Foro Boario) 424
Giaretti Marcellino, edicola giornal., p Maria Teresa 264
Giaretto Dom., parrucch., 3 v. Sant'Anselmo 342
Giaretto Maria, coltell., 10 v. Po. 333
Giaretto Natale 🏠 24 v Ilarione Petitti . . . 45
Giargia Gio., impieg. acque potab., 47 v. Principe Amedeo. 814
Giarleri Cesare, ing., 44 v. S. Secondo.
Giarlotto Riccardo, impieg. 40 v. S. Francesco da Paola. 634
Giarole (*vedi* Sannazzaro di).
Giaroli Luigi, dott. prof., 12 v. S. Donato 664,700-02
Giaume Carlo, ✱, 🏠 canonico, avv., borgata Vittoria 82,420,540-42-97
Giaume Silvia 🏠 borgata Vittoria. 82
Giavelli Clara, sarta, 44 v. Roma 223
Giaveri Raim., calz., 44 v. Andrea Doria. . . 308
Giay Emilio, ing., 46 v. Cavour. 636
Giay Lorenzo, negoz. paste, 90 corso Vittorio Emanuele II. 409
Gibbone Antonio (Lucento). 582-94,784

Gibelli frat., conduc., alb. del Sole . . . *pag.* 368
Gibellini (eredi) 🏠 7 v. Giulio 38, 43
Gibellini sorelle 🏠 48 v. Milano 54
Gibellini Elisa fu Gius. 🏠 47 c. Siccardi . 89
Gibellini Vitt., 🚌, 47 c. Siccardi 559-82
Gibello Carlo, med.-chir., 4 v. Fabro. . 586,739
Gibello Maria in Bonamico 🏠 1 v. Monferrato 55
Gibello-Palazzo Costanza ved. Carbone 🏠 33 v. della Zecca 401
Gibello-Palazzo Gio., geom., 🚌, capo-mastro 🏠 25 c. San Maurizio . 44,76,82,289,686
Gibello-Palazzo Maria in Balocca 🏠 38 corso Re Umberto 401
Gibello-Palazzo-Rappis Fel. 25 c. S. Maurizio . . 576
Gibertini Umberto, proprovviro, 94 c. Regina Margherita 536
Gibezzi Enrico, ing., 27 c. Vinzaglio 542
Gibilaro Amedeo, avv., sost. segr. Tribunale milit., 22 v. Roma 534
Gierleri Ernesto fu Mich. Ant. 🏠 43 via Cibrario 93
Gierleri M. A. (Ditta) 11-85, prod. farm., via Vagnone ang. v. Carena 293-97
Gigante Carlo, tenente, 50 v. Po 522
Giganti-Manfredi Caterina, levatrice, 22 via Montebello 498,750
Giglio-Tos Antonio, farmacista, 20 v. Cernaia.
Giglio-Tos Efisio, 🚌, dottore, 44 v. della Cernaia 757-74
Giglio-Tos Erm., prof. (Cagliari) 646
Gigliotti Moise, delegato P. S. 503
Gila Ferd., ricev. dazio (barr. Nizza) 489
Gila Gio., negoz. e tosatore cani, 5 corso San Maurizio 244
Gila Teodorico, impieg., 49 v. Alfieri 544
Gila-Aliberti Antonia, uff. post. barr. Milano . 786
Gilardi, avv., 7 v. Allioni.
Gilardi coniugi, pizzic., 98 c. Vitt. Eman. II . . 399
Gilardi frat. fu Gius. 🏠 165 v. Mad. Cristina. 39, 49
Gilardi frat. succ. Dugone, cappellai, 57 v. Po . 254
Gilardi Amelia, stiratr., 23 v. Maria Vittoria . 238
Gilardi Antonio, salsam. e neg. vino, 49 via Aosta ed Abbadia di Stura . . . 403-18-26
Gilardi Carlo, 62 c. Vitt. Eman. II 580
Gilardi Carlo, dott. prof., 23 v. Porta Palatina. 600
Gilardi Carlo, ing. 29 v. Moncalieri. 503
Gilardi Carlo, prof. violino, 17 c. S. Maurizio. 704
Gilardi Carolina ved. Baronetto 🏠 163 via Mad. Cristina 49
Gilardi Celeste e C., calzol., 2 v. Bertholiet. . 308
Gilardi Clelia, maestra, 18 via S. Francesco da Paola 608-78
Gilardi Clot., maestra, 14 p. Eman. Filib. . . 675
Gilardi Dom., 27 v Lamarmora.
Gilardi Eleonora, tit. uff. post., 6 v. Ponte Mosca.
Gilardi Emilio, neg. ferram., rimp. al 2 via Cottolengo e 434 c Reg. Margherita . . 320
Gilardi Franc. e C., telai meccan., v. al Monte. 334
Gilardi Giacomo, impres., 27 v. Lamarmora . 289
Gilardi Giac. e Dom. fu Gio. 🏠 27 v. Lamarmora 46
Gilardi Gio., calzol., 46 v. Vanchiglia 308
Gilardi Gius., calzol., 46 v. Nizza 308
Gilardi Gius., 33 v. Mad. Cristina 693
Gilardi Lucia in Poesio e figlia Rosa in Lisa 🏠 35 v. S. Domenico . . 8, 24, 66, 79
Gilardi Luigi, macellaio, ang. c. Vitt. Em. II e v. Princ. Tommaso 345
Gilardi Pietro, mag. alim., 42 v. S. Franc. Paola. 399
Gilardi Pietro, mobili in legno, 5 v. Catania. 276
Gilardi Pier Celestino, 🚌, prof., pittore, 18 via S. Franc. da Paola 626-33-36,734
Gilardi Vittoria, maestra, 3 c. S. Martino *pag.* 669
Gilardi e Martinoia, telai, 5 v. Bonsignore. . 329
Gilardini frat. e sor. fu Andrea 🏠 40 c. Napoli. 58
Gilardini Alfredo, 18 v. Ponte Mosca, *abit.* 14 via Assarotti. 694,832
Gilardini Bartolomeo, socio gerente Ditta G Gilardini, 4 v. Ponza.
Gilardini Ermen., maestro pianof., 38 v. Carlo Alb. 704
Gilardini Erminia e Luigi fu Vincenzo 🏠 45 via Garibaldi 29,40,47,83
Gilardi Franc., ing., 36 v. Baretti
Gilardini Giovanni (Ditta) 🏠 fabbrica di ombrelli, ecc., 3 v. Pal. Città e 18 via Ponte Mosca 5-49 *abit.* 24 v. Genova 9, 68 244-45-52,303-07-05-06-08-20,823
Gilardini Mich. e C., stuccatori, 2 v. Riberi. . 285
Gilardini Pietro, soc. gerente Ditta G. Gilardini 🏠 *uff.*, 18 v. Ponte Mosca, *abit.* 5 v. Palazzo di Città. . . 62, 587, 681
Gilardini Pietro di Cesare, avv., 6 v. Carrozzai.
Gilardini-Alasia Matilde, 3 v. Pal. Città. 584-88,602-68
Gilardone Augusto, avv., 4 p. Statuto . . 542,710
Gilardone Carlo, avv., 4 p. Statuto.
Gilardoni Enrico, ten. med., 13 v. Accad. Alb. 526
Giletta (*vedi* Cays di).
Giletta Carlo, torn. in metalli, 16 v Giulio 274,347
Giletta G., tornit. in metalli, 46 v. Giulio . . 274
Giletta Sebastiano, 35 v. Mad. Cristina.
Giletti Aless., med.-chir., 6 c. Duca di Genova. . 739
Giletti Alfredo, negoz. legna e ferram., 9 c. Duca di Genova e 44 v. Massena . . 284-90,320-34
Giletti Angelica, chiromanzia, 40 v. Bertola . 754
Giletti Delfina, modista, 24 v. Po. 225
Gili Ant., conduc., 17 v. S. Teresa . . . 367-72
Gili Antonio, impieg., 26 v. Ospedale. . . . 843
Gili Ant., vetturale, 45 v. Alessandria . . . 363
Gili Ant., ombrell. e panier., 7 p. Gran Madre di Dio 244
Gili Felice, litogr., 26 v. Orm a 264
Gili Giac., macellaio, ang. v. Sant'Anselmo e v. Pio Quinto 415
Gili Gius., 77 v. Nizza 596
Gili Gius., lattivend., 39 v. dei Fiori . . . 395
Gili Giuseppe, tintore, 4 p. Carlo Emanuele II 239
Gili Orsola in Margary 🏠 10 v. Pal di Città. 22 62
Gili Venceslao, sarto, 23 c Reg. Margherita. . 227
Gilitos Clara, cartol., 49 v. Saluzzo 270
Gilla e Ferrero, neg. e tosat. cani, 7 c. S. Maurizio. 244
Gillardi Adelaide 🏠 47 v. Borgo Dora . . 19
Gillardi Emilio Mario, ing., 45 c. Princ. Oddone. 844
Gillardi Gius., 63 v. Saluzzo 836
Gillardi Ignazio, rappres., 4 v. S. Franc. Paola 350-53
Gilli, conduc., 47 v. S. Teresa 367
Gilli Albertina, mercerie, 44 v. Arsenale . . 235
Gilli Angela, levatr., 46 v. Nizza 750
Gilli Camilla, 9 v. S. Tommaso. 616
Gilli Camillo fu Franc., 🚌 🏠 27 v. Accademia Albertina 7, 102
Gilli E., drogh., ang v. S. Tommaso e Bertola . 300
Gilli Evaristo, fabbr. mobili, 1 e 3 v. Volta . 275-82
Gilli Felice, fabbr. carrozze, 43 v. S. Ottavio . 278
Gilli Gius., 8 v. Mazzini.
Gilli Giuseppe, mag. alim., 23 v. S. Secondo 399,403
Gilli Giuseppe, ✱, teol., 8 p. S. Giovanni . . 430
Gilli Leandro, segretario, 8 p. S. Giovanni . . 369
Gilli Luigi, ragioniere, 14 v. Cavour.
Gilli Luigia, merciaia, 42 v. Barolo 242
Gilli M., confett., 7 v. S. Donato. 393
Gilli Margh. in Galantini 🏠 25 v. Aosta . 9, 28
Gilli Maria ved. Binelli 🏠 28 v. Marocchetti. 54
Gilli Mario, seterie 12-32 26 v. Maria Vittoria, *abit.* 53 c. Oporto 247-34
Gilli Tribaudino Giuseppa, maestra, 14 v. Cavour. 672

Gilli, Mégard e Sozzi, gioiellieri 14-80 34 via Venti Settembre . . . . . *pag* 247-49-50
Gillio Baldassare, crini vegetali, 47 v Bogino. 233
Gillio Bartolomeo, 32 v. Vanchiglia 833
Gillio Fortunata in Molinatti e madre 27 v. Cottolengo 31
Gillio Gius., calzol., 40 v. Bogino 308
Gillio Giuseppina Teodolinda, maestra, 52 via Principe Amedeo 680
GillioMargh. ved. Barberis, merc., 4v. Basilica. 242-45
Gilodi frat., bottai, 4 v. Cibrario 280
Gilodi Cost., ⚓, 🐄, ing. 9 v. al Monte . 56 545, 646, 722
Gilodi Giacomo fu Gio. 17 v. Berthollet . . 46
Gilodi Lorenzo, latton., 12 v. Borgo Dora . . 325
Gilodi Luigi, latton.-gas., 4 v. Pio Quinto . . 325
Gimelli Ant., vernic. carrozze, 37 v. della Rocca. 254
Gimelli Maddalena, panett., 38 v. Barbaroux . 412
Ginatta Desiderio, neg. olii, 43 v. Porta Palat. 406
Ginatta Domenico, avv., 44 v. Bellezia, *abit.* 26 v. Sacchi 500,710
Ginatta Umb., avv. proc., 20 v. Genova . . . 746
Gindri Luigi, vett., 42 v. Torino 361
Gindro Andrea, decor., 4 v Carlo Botta . . . 254
Gindro Gio., macch. cucire, 9 v. S. Domenico e 45 v. Bellezia 328
Gindro Lor. macch. da cucire, 4 v. Ponte Mosca 18, 328
Gindro e Morino, macch. da cucire, 7 v. San Donato 328-31
Ginella Gius., vinaio, 24 v. Mazzini 388
Ginella e Grosso, vinai, 44 v. Princ. Amedeo 388
Ginepro frat. fu Giuseppe 4 v. Calvo. . . 21
Ginepro Augusto, viagg., 5 v. Mercanti.
Gingliardi C., calzol., 7 v Valperga Caluso. . 308
Ginisio Lor., panett., v. Petrarca angolo via Saluzzo 442
Gino coniugi, pizzic., 21 v Borgo Dora . . . 403
Gino Gaetano, latteria, 3 v. Ponte Mosca . . 395
Gino Pietro, ing., 35 v. Princ. Tommaso. . . 514
Ginolino G., rappr., 44 v. Sebastiano Valfrè . 352
Ginori e Richard, porcellane e maiol. 13-60 ang. vie Garibaldi e v. Venti Settembre 258
Ginotti F., fornaio, 37 v. Borgo Dora . . . 412
Ginzotti madre, figli e nipote 12 v. Aporti. 40
Ginzotti Battista 42 v. Aporti 40
Gioanetti Cesare, fornaio, 18 v. Princ. Tommaso 412
Gioanetti Carlo Eug., proboviro, 26 v. SilvioPell. 536
Gioanetti Francesca in Bovera 35 via Piossasco 67
Gioanetti Franc., dott. farmac., 60 v. Gioberti.
Gioanetti Gius., fornaio, 55 c. Vitt. Em. II ang. v. Gazometro 442,646
Gioanetti Luigia in Rouchaud 37 v. Borgo Dora 49
Gioanetti Raffaello, rag., 18 v. Barolo 607
Gioannini coniugi 44 v. Quattro Marzo . 77
Gioannini D., 🐄 ispett. dem., 44 via Quattro Marzo 77,546
Gioannini Sabina 5 v. Porta Palatina . . 68
Gioara Secondo, tratt. e caffett., 224 Madonna del Pilone. 447-26
Gioberge sorelle, sarte, 20 v. Roma. 223
Gioberge L. 6-38 fabbr. confetti, 5 v. Giulio. 392-93
Gioberti Emilio, 🐄, avv., cons. comun., 24 via Alfieri . . . 430-82, 600-02-26-42-67-68-94-97 710-63, 805
Gioberti Giov., fabbr. carrozze, 44 v. Mazzini 278, 337
Gioda Camillo, avv., 4 v. Assarotti, *abit.* al 9 . 740
Gioda Franc., ag. perito, 44 c. Princ. Oddone. 802
Gioda P. Giordano, sac., rett. chiesa S. Domenico. 148, 542
Gioda Luigia, maestra, 64 v. Venti Settembre. . 674
Gioda Margh., maestra, 64 v. Venti Settembre *p.* 674
Gioda Rosa Luisa, maestra, 64 v. Venti Sett. . 673
Gioda-Manè Orsola, vett., 47c. Vitt Em. II 360-63-64
Gioga Carlo, tabaccaio, borg. Ceronda . . . 509
Gioia Ant., tipografia, 5 v. Artisti. 263
Gioia Chiaffr., fabbr. nastri seta, 6 v. Riberi . 220
Gioia Carolina, panett., 52 v. Princ. Amedeo. 412
Gioia Margherita, mercerie, 34 v. Moncalieri. . 242
Gioja Gius., impieg. munic., 26 v. Giulio. . . 488
Gioja Oreste, impieg., 2 v. S. Agostino . . 486 37
Giolino Adelaide in Chiappelli 42 v. Guastalla 47,492
Giolino Aless., orologiaio, 4 v. Po. 550
Giolino Delfino, 4 v. Giusti 773
Giolino e Daniele, panierai. 44 v. Palazzo Città . 244
Gioliti Alberto, impieg., 23 v. Botero . . . 96
Giolito Cesare, maestro mus., 26 v. dei Mille . 794
Giolito Francesca, levatr., 28 v. S. Massimo . . 760
Giolitti frat. e sor. fu G. B. 62 v. Sacchi 77,902
Giolitti frat. e sor. fu Gasp. Andrea e nipoti fu Gio. Batt. 7 via Torquato Tasso . 92
Giolitti Ambrogio, pens., 6 v. Gioberti.
Giolitti Camillo, impieg., 95 str. di Francia. . 517
Giolitti G. e C., meccan., 24 c. Princ. Oddone . 861
Giolitti Giov., ◆, avv. (Roma). . . . 433-35, 840
Giommi A. e C. 1-41 acque miner. 421*bis* via Nizza. 296
Giorcelli Celest., calzol., 20 v. Vitt. Amedeo II. 308
Giorcelli Costant., 🐄, cons. Cassaz., 6 v. Napione 528
Giorcelli Fedele, tratt., 43 v. Priocca 376
Giorcelli Gius., 🐄, dott. (Casale Monferrato) . 637
Giorcelli M. e C., lavori in cemento, 80 v. Nizza 287
Giorcelli Pietro, mag. alim., 22 v. Lamarmora. 399
Giorda Anna, agiata, 2 v. Viotti.
Giorda Caterina in Busso G. 47 c. Brescia 20
Giorda Domenico, 24 v. Galliari 778
Giorda Gio., carradore, 202 Mad. del Pilone 418
Giorda Gius. 6-14 velocipedi, 2 p. Paleocapa. 334
Giordana Arturo, medico, 7 v. Bellezia . . . 739
Giordana Caterina 20 v. Vanchiglia. . . 95
Giordana Clemente, impieg. post., 4 v. S. Anselmo 781
Giordana Clemente, latteria, 6 v. Bava. . . . 395
Giordana Franc., mag. alim., 28 v. S. Agostino. 399
Giordana Franc., rag., 45 v. S. Quintino . 726, 802
Giordana Giacomo 42 via Carena . . 22, 45
Giordana Giacomo, tappezz. carta, 20*bis* via Stampatori ang p. Venezia . . . 268-70, 326
Giordana Gio., pizzicagn., 41 v. Montebello . . 403
Giordana G. B. ing., 20 v. Vanchiglia 95, 722
Giordana Gius., avv., 14 v. Stampatori . . . 710
Giordana Maria 20 v. Vanchiglia . 17, 95, 401
Giordana Michele, mag. alim., 34 v. Acc. Albert. 399
Giordana Pasquale, imp. ferr., 50 v. Mad. Cristina 792
Giordana Vitt. ing., ispett. ferr., 84 c. S. Maurizio 790
Giordana-Abrate Rosa, diretl. scol., 45 v. dei Fiori 675
Giordana e Mossello 15-43 meccanici, 153 c. Reg Margherita. 313-34-35
Giordane Rachele, neg. vino, 66 barr. Lanzo 425
Giordanengo Bart., curato, Mad. del Pilone 421, 541
Giordani, dentista, 132 c. Reg. Margherita . . 745
Giordani Cost., calzol., 45 v. Bellezia. . . . 308
Giordani Giuseppa, maestra, 4 v. Rossini . . . 676
Giordani Lor., calzol., 48 v. Bellezia 308
Giordani Zeffiro, rivend. giornali, 28 v. Cernaia 262
Giordanino coniugi, mercerie, 35 v. Barbaroux 242
Giordanino ved., fornaia, 3 v Bonafous . . . 412
Giordanino Antonietta, agiata, 26 v Mad. Cristina.
Giordanino Felice avv. 12-02 9 v. Mercanti; *abit.* 49 v. Amedeo Avogadro. . . . 740-46
Giordanino Gius., fornaio, 25 v. Po. 442
Giordanino Pietro, banco prestiti, 4v. S. Domenico 356
Giordano, conduc., 449 c. Reg. Margherita . 366

Giordano coniugi 3 v. Torquato Tasso *pag* 92
Giordano, sarto, 33 v. Principi d'Acaia . . . 227
GiordanoA., pastice. e panett., 33 v. Garibaldi 393, 412
Giordano Alessio, pizzicagnolo, 6 v. Piazzi. . 403
Giordano Aug., ingegn., 12 v. Cibrario . . . 791
Giordano Bartolomeo, 17 v. Roma.
Giordano Bern. farm., 47 v. Roma. . . 75, 746
Giordano Camillo, rappr., 46 v. Lagrange . . 332
Giordano Carlo di F., avv.-proc., 34 via Barbaroux, *abit.* 2 v. Montecuccoli . . . 550
Giordano Carlo di G., avv.-procuratore, 34 via Barbaroux, *abit.* 4 v. Fabro . . . 710-16
Giordano Carolina, neg. frutta, rimp. 2 v. Sacchi 407
Giordano Consolina, 40 v. Rosine.
Giordano Edoardo, prof., 22 v. Cernaia . . . 659
Giordano Ernesto, viaggiatore, 47 v. Bidone.
Giordano Fr. (eredi) 2 v. Montecuccoli. 56, 89
Giordano Franc. fu G. 10-45 proc. capo, 34 v. Barbaroux 89
Giordano G., fabbro-ferr., 4 v. Viotti e 5 v. Caccia. 338
Giordano G. fu Giac. 19 v. Luciano Manara 48
Giordano Geremia, capit., 24 str. di Francia.
Giordano Gio., tabaccaio, 4 v. Rosine . . . 548
Giordano Gio., dott., farmacia e drogheria, borgo Pilonetto 419-20
Giordano Gio., pens., 42 v. Cavour.
Giordano Giulio, 🐄, colonnello a riposo, 18 v. Sebastiano Valfrè.
Giordano Gius., confezioni, 20 v. Ospedale, *abit.* 48 v. Massena 223
Giordano Gius fu Franc., avv., 34 v. Barbaroux, *abit.* 3 v. Montecuccoli 741-46
Giordano Gius., 🐄, medico chirurgo, 104 via Nizza o Chieri 745
Giordano Gius. e Carlo Vincenzo 4 via Montecuccoli 56
Giordano Gius. di Luigi, avv., 4 v. Carlo Alberto. 744
Giordano Ida, maestra mus., 42 v. Rosine . . 705
Giordano Lor., impieg., 43 v. Nizza 847
Giordano Luigi, 🐱, avv., consigliere provinc., 74 c. Vitt. Em. II e 45 v. Genova o Chieri) 504-05-06-07-08-09, 744
Giordano Luigi 🚗 avv., 4 via Carlo Alberto 43, 23, 589, 744
Giordano Maria, maestra, 7 v. Duch Jolanda.
Giordano Maria, levatrice, 33 v. S. Fran. Paola 750
Giordano Michel., uff. giudiz., 14 v. Monferrato 532
Giordano Pietro, liquor., 66 barr. di Lanzo 420, 834
Giordano Pietro, medico, 4 v. Carlo Alb. 493, 739
Giordano Rosa, lingerista, 28 v. Maria Vitt. 230
Giordano V., scult. in legno, 56*bis* v. Saluzzo . 273
Giordano Vinc., impieg. daz., 41 v. Mad. Crist. 489
Giordano-Apostoli barone Gius., deput. (Roma) 437
Giordano Enea Vincenzo, 23 v. Galliari.
Giordano-Ferrero Adele, 5 v. Orfane.
Giordano-Ker Bessie, 31 v. Legnano 622
Giorelli frat., ingg., 26 v. Pio Quinto.
Giorelli Ang. Corr., ing., 9 v. Pietro Micca 638, 722
Giorelli Arturo, 26 v. Po.
Giorelli Augusto e C., lane greggie, 23 v Bogino 224-33-34
Giorelli Elisa ved., lane greggie, 25 v. Galliari 233
Giorelli Ernesto, medico-chirurgo, 8 v. Andrea Doria 552-57, 739
Giorello Carlo, oreficerie, 44 v. Barbaroux. . 217
Giorello Giovanni, pens., 36 c. Vittorio Eman. II.
Giorgetti Stefano, 45 v. Assarotti.
Giorgi Colomba, pellicc., 44 via Milano . . . 304
Giorgi Giorgio, capotecnico, 14 v. Sacchi.
Giorgi Giorgio, 🐄, 9 v. della Zecca 290-91, 434, 583
Giorgi Raffaele, isp. ferr., 38 c. Re Umberto . 790
Giorgieri Adalgisa, maestra, 4 v. Consolata *pag* 674
Giorgieri Contri nob. Cosimo, avv., pubblicista, 4 v. Consolata, 3 v. Montevecchio . 484, 762
Giorgis, confett. e pastice., 418 barr. di Lanzo 419
Giorgis Alessandro, 33 v. S Chiara 694
Giorgis C., tipogr.-litogr. 4-24 4 v. Campana 263-64
Giorgis Camillo, 🐄, banch. in seta, 43 v. Carlo Alberto; *abitaz.* 16-69 1 v. Broferio 217, 844-27
Giorgis Gio. Vitt., orolog., 80 c. Vitt. Em. II 249
Gioria Antonio falegn., 43 v. Balbis . 42, 282
Gioria Carlo fu Carlo Dom. 35 v. Carena. . 22, 80
Gioria Ernesto, latton.-gas., 45 p. Statuto . . 325
Giornale « Il Finanziere » (Amministrazione) 8-93 4 v. Pietro Micca.
Giornale *Il Momento* 2-11, 16-41 int., 14 v Parini. 752
Giorsini Dom., chinc.-merc., 34 v. Garibaldi . 242
Giosone Michele, parrucch., 55 v. Po 342
Giosserano Maria, profª, 7 v. Carlo Promis 662-75, 701
Giotto Gius., macell., 46 v. Valeggio 445
Giovanelli Em., 🐄, avv., capo-uff. munic., 7 via Pescatori 486
Giovanelli Emilia, fioraia, rimp. al 2 v. Sacchi 259
Giovanelli Giulio, segret., 43 v. S. Franc. da Paola.
Giovanelli Orsola, fioraia, 28 v. Massena . . . 259
Giovanetti Giacomo, ing., 7 v. Montecuccoli.
Giovanetti Gius., sarto, 14 v. Galliari 227
Giovanetti Pietro, elettr. 13-43 9 v. Pietro Micca e 23 v. Maria Vitt. 344-45
Giovannetti Aurelia, maestra pianof., 34 v. Massena 704
Giovannetti C., maestro mus., 34 v. Massena . . 704
Giovannetti Luisa, profª violino 34 v. Massena 704
Giovannetti Maurizio, 🐄, maestro di musica, 34 v. Massena 664, 703-04
Giovannini Gio., fabbro-ferr., 7 v. Cuorgnè. . 338
Giovannini Lucca P., fabbro-ferr., 46 v Ormea. 338
Giovannini Maria, stiratrice, 24 v. Genova. . 238
Giovannini Sebastiano, 🐄, medico-chirurgo, 37 via S. Francesco Paola . 507, 643-48, 739
Giovanolo coniugi isol. 54 v. Schina . . 87
Giovara Carlo, 🐄, ing., 9 v. Baretti . 347, 636, 720-22
Giovara Emilio, falegn., 27 v. S. Domenico . 282
Giovara Gio., materass., 44 v. S. Franc. Paola. 342
Giovara Natale, tornit. in metalli, 7 v. Botero . 274
Giovara Silvio, falegn., 44 v. Deposito. . . . 282
Giovenale Ant. fu Mich. cancell. in ferro, 67 v. S. Secondo 83, 279
Giovenale Bern., pizzic., 26 v Viotti 403
Giovenale Gio., rag., 18 v. Garib. 689, 701-26-27-30, 808
Giovine Annetta, sart. teatr., 8-40 v. S. Domenico 226
Giovine Melchiorre, panett., 22 v. Baretti . . 412
Giovine Claudio, tappezz., 26 v. Pio Quinto . 255
Giovine Gio., legna e carb., 2 v. Magenta. . 284
Giovine Martino, trattore, 33 strada di Francia. 374
Giovo Margherita, pizzic., 76 barr. Lanzo . . 448
Giovo Valfredo, console, 2 v. Donati e 94 corso Vittorio Eman. II 441, 845
Giraldini Giulio di Andrea (Roma) 820
Girard frat., falegnami, 6 v. Bonafous. . . . 282
Girard fratelli, 22 v. Alfieri 685
Girard Andr., pizzic., 29 v. Soana e barr. Milano 418-20
Girard Andrea, rappr., 4 v. Quattro Marzo . . 352
Girard Carlo, 🐄, industr., 20 v. Magenta.
Girard Felice, rappr., 4 v. Quattro Marzo . . 352
Girard Gustavo, capit. a riposo, 42 v. Maria Vittoria.
Girard Paol. in Goudrand 22 c. Vinzaglio 98, 400
Girard Vitt., macell., p. Em. Filib. (tett. pon.) . 446
Girard-Balma Luigia, sarta, 4 v. Quattro Marzo 223
Girardi, *pensione*, 52 c. Vitt. Em. II 376
Girardi madre e figli 22 v. Borgo Dora. 49
Girardi Agost., pizzic., rimp. 32 v. Mazzini . . 403
Girardi Andrea 448 v. Cottolengo . . . 34

Girardi Andrea, confett., 3 v. Fiochetto e 75 v. Venti Sett. . . . . *pag.* 392-93-94,808
Girardi Ant., macinazione droghe, ecc. 150 v. Cottolengo. 34,286 95
Girardi Ant., mag. alim., 30 v. Mad. Cristina . .399
Girardi Attilio, *caotchouc*, 3 p. Solferino 344-34,772
Girardi Bart., salsam., 6 v. Porta Palatina . .403
Girardi Caterina 32 v. S. Donato 80
Girardi Caterina, neg. pellett., rimp. al 2 via Cottolengo 305
Girardi Elisab., tratt., 85 barr. Milano . . .424
Girardi Felicita e Polissena sor. fu Gio. 44 v. Viotti 98
Girardi Giacomo, 11 v. Galvani 380
Girardi Giacomo 8-45 fabbr. soda, 450 v. Cottolengo. 34,293-94-97,569-94-96,677,784
Girardi Gioachino, geom., 9 v. Melchior Gioia 725
Girardi Gius., spurgo pozzi, 4 v. S. Anselmo .294
Girardi Gius., mag. alim., 21 v. Maria Vittoria .399
Girardi Gius. salsam., 40 v. Berthollet 46,37,403
Girardi Luigi, guardia forest., 30 v. Bava . .508
Girardi Luigi, impieg., 26 v. Bidone.
Girardi Luigi, neg. ferram. 14-56 14 v. Viotti. 320
Girardi Mario, 56 v. Magenta 623
Girardi Mario, ing., 43 c. Princ. Oddone . . 722
Girardi Martino, macell., 4 c. Palestro 415
Girardi P., pizzic., 43 v. Nizza 404
Girardi Pietro, mag. alim., 26 v. S. Tommaso e 48 v. Palazzo di Città 399
Girardi Renato, avv. proc., 22 v. Corte d'Appello 746
Girardo Paolo, panett., 20 v. S. Chiara . . .442
Giraud B., oggetti antichi, 42*bis* v. S. Francesco da Paola 246
Giraud Batt., neg. legna e vino, 9 v. S. Franc. da Paola 284,388
Giraud Dom., mag. alim., 5 v. dei Fiori . . .399
Giraud Ferdin. 30 conserve alim., 43-45-47 v. Alessandria e 72 str. di Lanzo . .396,402
Giraud Gio., meccanico, 27 v. Baretti 334
Giraud Giovanni fu Matteo 47 v. Petrarca 65
Giraud Margh. in Cena 400 v. Saluzzo. 78
Giraud On., avv., 3 v. Giov. Prati 486.537,613,762
Giraud Vinc., neg. legna e vino, 49 v. Massena 284,388
Giraud frat. 6-81 ferram. 4 v. Torquato Tasso, *dep.* 18 c. Princ. Eugenio . .45,349
Giraudi Goffredo, prof., 3 v. Allioni . 698,704
Giraudi Gio., agiato, 5 v. Assarotti.
Giraudi Maria, liquor., 9 v. Stampatori . .382-88
Giraudi Margherita, 3 v. Allioni 702
Giraudi Luigia, tabacc., 27 c. Vinzaglio. . .519
Giraudo Bern., macell., 76 v. Napione. . . .424
Giraudo Gio., materassaio, 7 v. Monferrato. .342
Giraudo Gius., calzol., 3 c. Valentino 308
Giraudo-Operti Gabriella, maestra, 23 v. Bogino 697
Girelli, barbiere, 8 p. Statuto 342
Girelli Luigi, olii miner. 19-39 47 v. Bertola . 407
Girelli e Pugno, lan. e drapp., rimp. al 4 p. Em. Filiberto. 229-34
Giretti Ang., tratt., 9 v. Lungo Po str. Vanchiglia 424
Giretti Edoar., avv. (Bricherasio) 828
Giribaldi Aless., mag. alim., 44 v. Pisa. . . .399
Giriboni Giuseppe, pittore, 47 v. della Zecca . 731
Giriodi Gius., impieg., 24 v. Monte di Pietà. 506
Giriodi Ottavio, ✻, avv., 70 c. Vitt. Eman. II 714
Giriodi di Monastero nob. Amalia n. de Genova di Pettin. 39 c. Duca di Genova 78,460
Giriodi di Monastero conte Augusto 37 via Saluzzo 23,460,592
Giriodi di Monastero cont.a Clem. in Coardi di Carpeneto 32 v. Carlo Alberto 67,404,460
Giriodi di Monastero cont. Delfina n. Gromis di Trana, 39 c. Duca di Genova . . .460
Giriodi di Monastero cont.a Giuseppina nata Panissera di Veglio, 17 v. Alfieri *pag* 460
Giriodi di Monastero nob. Filippo 39 c. Duca di Genova 25,460
Giriodi di Monastero teol. Filippo (eredi) e condomini 47 v. Nizza 58, 63, 78
Giriodi di Monastero nob. Guglielmo 39 c. Duca di Genova 25,460,573
Girò Attilio, avv. proc., 45 v. S. Chiara 686,746-80
Girò Celest., latton., 40 v. Venti Sett. . . 325,644
Girò G. B., latton., acc. al 4 v. del Carmine 325,535-65
Girod Zoe Felicita 45 v. Vittozzi Ascanio. 404
Girodo coniugi, drogh., 47 v. Lagrange . . .300
Girodo Simone, neg. legna e vino, 9 v. Vanchiglia e 49 v. della Zecca 284,388
Girola Alb., ing., 25 v. della Rocca . . 487,722-65
Girola Luigi, ✉, medico, 1 v. Artisti . . . 562,739
Girola Rosa, maestra, 4 v. Artisti 676
Girola Sebast., neg. formaggi, 49 c. Vinzaglio 405-00
Girola Vitt., ✉, ing. ferr., 1 v. Artisti . . . 795
Giroldi Luigi, direttore Scuola Vincenzo Troya, *abitaz.*: 3 v. Po. . .583-85,606-72
Giromini e Masera, scamp., 7 v. Princ. Tomm. 229-31
Girone Mich. (Ditta), fabbr. mobili, 4 p. S. Carlo 276 77
Gironi Tito, prof., 54 v. Massena. 696
Girotti Giovanni, avv., 58 v. Gioberti. . . . 781
Girotto coniugi 10 strad. di Orbassano . 60,66
Girotto frat. di Ant. neg. benzina, 5-7 c. Emilia e 99 strad. di Francia . . 35,295
Girotto Domenico, neg. olii, 31 v. Nizza 406
Gisla Ant., avv.-proc., 4 v. Mazzini. . . .744-46
Gisla Vittorio, capit. artigl., 46 v. S. Giulia .522
Gispert frat., neg. turacc., 43 v. Venti Settemb 296
Gitti Arturo, 49 v. Mad. Cristina.
Gitti Vinc., ✉ 13-01 prof. rag., 21 via Garibaldi . . 45,46,35,52,657,726-27-30,808
Giubergia sorelle, sarte, 42 v. Princ. Amedeo . 22
Giubergia Giacomo, viagg., 44 p. Gran M. di Dio.
Giubergia Marco, negoz., 20 v. Maria Vittoria.
Giubilei Oreste, capit., 6 v. Bogino 654
Giubillino, villa, 365 str. Pellerina (Campidoglio)
Giudice Cesare, rappr., 22 v. Montevecchio . 35
Giudice Eman., impieg., 20 v. Pietro Micca 510
Giuganino Bartol. teol., canon., 9 p. San Giovanni 80,540 47,775,809
Giuganino Carlo sacerd., 40 p. S. Giovanni 80
Giuganino Martino, macell., 34 v. Po e 88 via S. Donato. 415
Giuliani Ester, maestra (str.ai Ronchi - Cavoretto) 673
Giugia Carolina, neg. frutta, 10 v. Duch. Iolanda 407
Giughini Cesare, geom., 9 v. Napione.
Giuliani Giorgio 37 v. Roma 75
Giuliani N., merc.-sarto, 22 v. Lagrange . .229
Giuliani Vittore, fabb. cioccol., 3 v. Accademia delle Scienze 394
Giuliano A., sartoria, 424 str. di Lanzo. . . .423
Giuliano Angiolina, maestra, 14 v. Donati . .665
Giuliano Apollonia ved. Campiglia 440 corso Regina Margherita 73
Giuliano Franc., 5 v. Valeggio.
Giuliano G. B., avv. (Pinerolo) 637
Giuliano Gio., vice cancell., 32 v. S. Massimo 534
Giuliano Giovanni (Fiano) 829
Giuliano Gius., ing., 14 v. Donati 722
Giuliano Luigi, carradore, 46*bis* v. Prin. d'Acaja 278
Giuliano Romeo, aggiustatore meccanico, 26 v. Principe Amedeo 334
Giuliano Severino, ing., 20 v. Po 726
Giuliano-Goffy, 4 v. Boucheron 604
Giulietti Gius. neg. mobili, 6 v. Agostino 71,276
Giulio Cesare, tappezz., 8 p. S. Giovanni . 255-76
Giulio Luigi, ragioniere, 37 v. della Zecca.

Giulio P., calzol., 24 v. S. Secondo . . . *pag.* 308
Giulio Pietro, materass., 30 v. Bertola 342
Giulizzoni frat., capi-mastri, 61 v. Mad. Cristina 289
Giunchetti Gamarra, alberg., 2 vic. Tre Quartini 374
Giuoco del Pallone, proprietari (Sassone e C.) ang c. Re Umberto e Peschiera 773
Giuppone Amedeo, falegn., 8 v Magenta. . . 282
Giuppone Gio., latton. 17-92 47 v. Bertola e 47 v. Mercanti 325
Giupponi Ilda, maestra, 60 v. S. Chiara. . . .674
Giura Candido, pitt., 34 v. della Rocca. . .731
Giura Rosa, maestra, 54 v. dei Mille 675
Giuria Ettore, capit., 45 c. Siccardi. 635
Giusiana, drogh., 173 barr. di Nizza . 300,419
Giusiana Carlo, dottore, sotto-segr. prefettura, 44 c. Re Umberto 502
Giusiana Enrico, avv.-pr., 9 v. Bellezia. .744-46
Giusiana Ettore, perito (Bra) 727
Giusiana Federico, ✉, colonnello in ritiro, 11 p. Vittorio Emanuele II.
Giusiana Sebastiano (eredi) droghiere 13-07 473 barr. di Nizza. . . . 37,78,85
Giusiana Vittorina in Benevolo 65 via Nizza 7,47,59
Giusiana Vitt., impieg., 3 v. Saluzzo. 521
Giusiana-Strada contessa Delfina, patronessa, 11 p. Vitt. Em. I 602
Giusiano Adele, insegn., 180 c. Reg. Margherita 668
Giusiano Carlo, incis. legno, 10 v. Ospedale 253-73
Giusiano Gius., medico, 7 v. Bellezia 492,586,739
Giusiano Nicola, uff. giudiz., 49 v Amed. Avog. 528
Giusiano Pietro, capit. contab., 3 p Venezia . 521
Giusio Gio., pizzicagn., 44 v. Gioberti 404
Giusio Giuseppe, latteria, 5 v. Cavour 395
Giussiani Agostina, stiratr., 26 v. Princ. Amedeo 238
Giusso conte Gerol., ✉ (Napoli) 840
Giusta Anselmo, rag., 5 v. Quattro Marzo. .688,814
Giusta Dom., falegn., 7 v. Bertola 282
Giustelli Gius., legna e carb., 24 v. Bellezia . 284
Giustetti Caterina, neg. legna, 1 v. Montebello . 284
Giustetti Maria, panett., 2 v. Vasco 442
Giustetti Elda Angiol., levatr., 40 v. Baretti .750
Giustetti Rita, maestra, 44 v. Amedeo Avogadro
Giustetti e Fava, macch. cuc., 42 v. S. Teresa . 312-28
Giustetto, panett., 42 v. Guastalla 442
Giustetto Ernesto, 9 v. Melchior Gioia. . . .824
Giustetto Franc., macell., 9 v. Melchior Gioia 445
Giustetto Gio., macell, 3 v. S. Agostino e 20 v. Vanchiglia 415
Giustetto Gio., legna e carb., 7 v. Viotti. . .284
Giustetto Gius., neg. legna e carb., 7 v. Orto Botanico 284
Giustetto Gius., mag. alim., 45 v. Venti Sett. 399
Giustetto Gius., pasteal m., 29 v. S. Franc Paola 409
Giustetto Gius., macell., 29 v Berto a e 23 c. Vinzaglio 445
Giustetto Giuseppina, mode e novità, 49 via S. Teresa 225
Giustetto Pietro, mag. alim., 2 v. S. Secondo . 399
Giustetto Vitt., macell., 40 v. Cernaia. . . .445
Giusti Adolfo, segretario, 42 c. Palestro . . .623
Giusti Carlo, impieg., 38 v. Accad. Albertina 522,608
Giusti Maria, stiratr., 47 v. Goito. 238
Giustina G. A., pubbl., 4 v. Priocca. . . .758-62
Giusto Italo, insegnante, 45 v. Cibrario 689
Giusto Placido, capit., comand. Guardie municipali, 44 v. Bellezia. 491
Giusto Teofilo, ✉, avv., consigl. Banco Sconto (Roma). 806
Givasio sor. fu Gius. 5 v. Baretti . . . 43
Givogre Donat-Cattin Luisa, 26 v. Montebello.
Givogre Savino, ✉, ing., 26 v. Montebello. . .722
Givone Carlo fu Gaspare 8*bis* c. Principe Eugenio . . . . . *pag.* 25,70,615
Givone Emma in Prelle 14*bis* c. Principe Oddone 12, 70
Givone Gio. (Ditta) legnami da lavoro e costruz. 13-41 8 c. Pr. Eugenio 279
Givone Gio., vettur., 3 v. Moncalieri . .364-62-64
Givonetti Giuseppe, tappezz. e fabbr. mobili, 4 e 3 p. Vitt. Em. I 224-55-75-76
Glanda Emilia, maestra, 47 v. Massena . . .680
Glauda G., parrucch., 9*bis* c. Duca di Genova 342
Gleitsmann E. T. 14-33 colorificio, 824 barriera di Nizza. . . 263-64-67-74,304-02-50
Glena Carolina, maestra, 127 c. Reg. Margherita 670
Glena Francesca in Bergesio (eredi) 2 via Ponte Mosca 68,74
Glinger, rag., 41 v. Passalacqua.
Ghissenti Fabio, avv. (Brescia). 765
Globo (*Il*), ufficio informaz. commerc., 27 via Saluzzo 348
Gloria conte Gius., 43 v. Corte d'Appello . .460
Gloria eugini 43 v. Corte d'Appello . . 34
Gloria Ottavio, ing. ferr., 13 v. Corte d'App. 791
Gnavi Franc., prof. (Caluso) 808
Gnavi Costantino prof., 4 v. Fabro . . . 85
Gnifetti coniugi 10 v. del Fiori 37
Gnifetti sor. e frat. fu Gio. 68 v. Madama Cristina. 38, 48, 49, 64, 94
Gnifetti Emilio, decor. 10 v. Fiori. . . .254
Gnocchi P., litogr., 8 v. Ponte Mosca e 7 v. Fucina. 264
Gnoli Alessandrina, maestra, 62 c. Vitt. Eman. 680
Gnone Piero, rappres., 21 p Vitt. Em. I . . .353
Gobbi Adolfo, magg. a riposo, 47 v. Bogino.
Gobbi Alberto, seme bachi, 8 v. S. Anselmo . 249
Gobbi Carlo, rag., 21 v. Montebello . . . 640,793
Gobbi Enrico, pittore, 53 v. Maria Vittoria .731
Gobbi Felice, impieg., 4 v. Urbano Rattazzi.
Gobbi Gerardo 1-65 ragion., 4 v. Stampatori . 726 727,820-27
Gobello Gius., uff. giud., 3 v. Milano 534
Gobetti Adele, tabaccaia, 38 v. Cernaia . . .548
Gobetti Angelo, tipogr., 75 c S. Maurizio . .690
Gobetti Annibale, impieg., 27 v. S. Domenico.
Gobetti Ant., caffett., 48*bis* v. Piazzi 380
Gobetti Ant., tratt., 28*bis* str. Orbassano . . .378
Gobetti G., ing., 4 v Massena. 347
Gobetti G. B., tratt., 27 Lungo Po, str. Vanchiglia 424
Gobetti Paolo 18-13 rappres., 4 v. Massena 354
Gobetti e Gavanelli, neg. frutta, 50 v. Po . . .407
Gobetto frat., maniscalchi, 423 barr. Casale . .424
Gobetto Domenica 58 v. Cottolengo . . . 34
Gobetto Gius. di Luigi, probo-viro, 6 via Thesauro. 535
Godefroy Vittoria, ins gnante, 48 v. Accad. Alb. 697
Godi G., neg frutta, 48 v. S. Franc. da Paola . 407
Godino Gius., ing., 9 v. Vitt. Amedeo II. . .722
Godino Severino, industr., 28 str. di Francia.
Godio Leone Ang., fabbr. mobili, 32 v. Napione. 275
Godone Bernardo, tratt., 44 p. Eman. Filiberto, 376
Godone Maggiorino, calzol., 7 v. Mercanti. . 308
Goëtz Guido, agiato, 42 v. Berthollet.
Goëtz Gustavo, fabbr. valigie, 6 v. Tarino 246,305
Goffi Carolina, sarta, 43 v. dei Fiori 223
Goffi Domenico, geom., 48 v. S. Quintino . . 847
Goffi Enrico, vernic., 44 v. Massena 254
Goffi Eug. fu Gius. 10-16 ferram., rimp. al 49 v. S. Teresa e 21 v. Genova 348-49-24-29,582,809
Goffi G. B., prof., 20 v. Cernaia.
Goffi Giacinto, perito, 6 v. Belvedere e 246 Madonna del Pilone 353,727-29
Goffi Gio. Batt., tratt., 417 barr. di Casale e 246 Madonna del Pilone 423-26

Goffi Gius., tratt. (Reaglie ereg. Valsalice) *pag.* 425
Goffi Maria in Quadro negoz. mobili, 33 c. Vittorio Eman. II . . .43,61,67.276
Goffi Stefano, geom. (Stupinigi) 827
Goffi Vittorio, ing., 5-22 *studio* 34 v. Principe Amedeo, *abit.* 2 v. Giusti . 347,722-64
Goffis Feder., segr. Intend. Fin., 43 v. S. Fr. Paola 513
Goggi Aless., avv.-proc., 60 v. Venti Sett. 744-46,820
Goggia Giuseppe, avv., 22 v. dei Fiori.
Goggia Luigi, avv., 22 v. dei Fiori 744
Goggio Camillo, geom., 4 p. Statuto 725
Goggio Franc., panett., 2 v. Passalacqua . . .442
Goglio ved., fabbr. scatole, 22 v. Alfieri . . .267
Goglio Gius., 1-74 ing., deputato al Parlam., 41 c. Oporto 60, 64, 67 320-27-29-49, 440, 504, 722-76
Goglio Gius., sarto, 40 c. Princ Oddone . . 227
Goglioso Paolina, insegnante, 23 p Castello . 689
Goia Camillo, vernic., 48 v. Barolo. 254
Goia Vittorio, calzol., 2 v. Mazzini 308
Goio Annibale, vinaio, 40 v. Ponte Mosca . . 388
Goio Carlo, 84 c. S. Maurizio 607
Goio Carlo, falegn., 25 v. Bertholle. . . . 282
Goio Stef., sacerd., rettore, 56 c. Casale . 542-62
Goita Enrico, impieg., 54 v. Sacchi 514
Goitre Ang., mag. alim., 2 v. Conte Verde . 399,409
Goitre Celestina in Audano 448 strada Circonvallazione 22, 102
Goitre Gio., conduc., alb. Milano 368
Goitre Gius., 27*bis* v. Ponte Mosca 618
Gola Cesare, macell., 1 c. Vitt. Eman. II oltre Po 415
Gola Domen., macell., 26 v. S. Anselmo . . 445
Gola F. Giacinto, cassiere, 4 v. Ettore Sonnaz. 618
Gola Gio., 48 v. Cinischia 596
Gola Gio., ing. 1-14 8 c. Re Umberto, *abit.* 2 v. Giusti 345-47,722
Gola Gius., calzol., 7 v. Monferrato 308
Gola Gius., parrucch., 44 v. S. Franc. da Paola. 342
Gola Gius., avv., capo divis. delle ferr. medit. a riposo, 4 v. Donati. 56,95,773-94
Gola Gius, agiato, 46 v. Maria Vittoria.
Gola Gius., dott., assist. Orto botanico, 32 c. Valentino. 647
Gola Luigi e figlio, macell., 94 c. Vitt. Em. II. 415
Gola Michele, sarto, 65 v. Gioberti 227
Gola Michele, macell., 23 v. Princ. Tommaso 415
Gola Teresa, maestra Istit. Duchessa Isabella . . 696
Goletti Gauda, cartomanzia, 43 v. Massena . . 754
Golgi L. succ. Romero L. C., rappr., 4 via Gazometro 356-57
Golgi Luigi, 50 v Sacchi.
Golzio coniugi 7 p. Gran Madre di Dio. 44
Golzio fratelli 4 v. Petrarca. . . 43. 59, 65
Golzio Alfredo, medico, 4 v. Piazzi . . .497,739-47
Golzio Carlo, vinaio, 22 v. S. Donato 389
Golzio Carlo Vinc., vettur., 42 v. Villa Regina. 363
Golzio Dom., 40 v. Gioberti.
Golzio E 4-83 rappres. prodotti chimici, 65 c. Vitt Em. II 354
Golzio Emilio, negoz., 4 v. Superga
Golzio G. B., affitta-cavalli e vetture, 20 piazza Vitt Em. I 360
Golzio Gius. Vinc., vettur., 24 p. Vitt. Em. I. 364
Golzio Luigi (eredi) 8 v. Milano 54
Golzio Mario 17-52 geom., capo-mastro, 22 v. Princ. d'Acaja 289,725
Golzio Maurizio 6 v. Petrarca 65
Gonay coniugi 5 v. Reggio 73
Gonay Alfr., colori anilina, 42 v. Gazometro, *abit.* 44 c. Oporto 293,772
Gonay-Delrez J. 9-66 prod. chimici, 45 via Ottavio Revel 293
Gondolo Franc., prof., 1 v. Scuole . . . *pag.* 663
Gondolo Giorgio, 46 v. Cavour . 79.81
Gondolo-Perino Clotilde, maestra, 40 corso Vittorio Emanuele II 671
Gondrand frat., spediz. 3-50 e 3-31 galleria Nazionale; 4-34 *succurs.* 34 v. Nizza; 3-83 Dock; 5-29 48 str. di Lanzo; 90 scuderie barr. S. Paolo . . . 356-57
Gonella coniugi, fornai, 5 p. Bodoni 412
Gonella frat., fabbri-ferr. 44 str. R. Parco 63,339
Gonella Alberto, 5-63 avv., 54 v. Venti Sett., *abit.* 54 v. Silvio Pellico, 89,744-95-99,807 814-16-47-49-25-27
Gonella nob. Andrea ing., 3 v. Accademia Albertina 95,460,566,720-22,815
Gonella nob. Angiolina n. Pacchiotti, 43 v. Finanze. 460
Gonella nob. Carolina in Beltramo, 33 v. Bogino. 460
Gonella nob. Carina n. Palazzo, 20 v. Roma . . 460
Gonella nob. Carlo 20 v. Roma . . . 76
Gonella Caterina Vittorina, maestra, 23 via Ponte Mosca 680
Gonella E., stallaggio, 34 v. Gioberti 372
Gonella Edoardo, sacerd., 56 v. dei Mille . . 544
Gonella nob. Enr., colonn., 43 v. Finanze. . 460,571
Gonella nob. Ernesto, 43 v. Finanze 460
Gonella nob. Eustacchio, pres. Trib. civ. 41 v Cibrario 95,460,534-32
Gonella Felicita, levatr., 35 v. Lagrange . . .750
Gonella nob. Francesco avvocato, 20 via Roma 8,76,460,564,603
Gonella Gio., fabbro ferr., 9 v. Monferrato . . 339
Gonella Gio., vinaio, 49 v. Reggio 389
Gonella nob. Giambattista 460
Gonella G. e C. 5-64 cristalli, 5 p. Vitt. Em I 257-58
Gonella Gius., maestro, 2 v. Corte d'Appello . 669
Gonella nob. Lodov., ing. 20 v. Roma 76,460
Gonella nob. Maria n. Barbaroux, 20 v. Roma 460
Gonella nob Maria n. Palazzo, 3 v. Acc. Albert. 460
Gonella nob. Matilde ved. n. Ricciolio, 20 v. Roma 460
Gonella M. T in Denina 20 v. Roma. . 76
Gonella Pietro, latteria, 46 v. Giac. Leopardi. 395-99
Gonella nob. Rosa n. Mayneri, 20 v. Roma . . 460
Gonella nob. Teresa, 24 v. Roma.
Gonetti Luigi, geom., impieg., 3 v. Deposito . . 486
Gonnet Ernesto, ten. gener., 2 p. Carignano. 550
Gonzaga princ. Maurizio, ten. colonn., c. Vitt. Em. II 22 oltre Po (villino Camusso) 654,837
Gora Carlo, fornaio, 48 v. Lagrange 442
Gorgerino V. Arneodo, drogheria, 46 v. Maria Vitt. 300
Gorgerino Enr. fu Carlo 21 v. Princ. d'Acaja 71
Gori Armida, profum., 40 v. Mazzini . . 298,343
Gori G., scultore in legno, 10 p. S. Giulia . . 273
Gori Gregorio, 8 v. Tarino 689
Gori Gust., neg. musica, 22 p. Castello . . . 266
Gori Teresa, pettinatr., 44 v. S. Massimo. . . 343
Gori Vitt., 30 v. Gioberti 648
Goria frat., calderai 12-27 37 v. Verona (R. Parco) 340
Goria sor. fu Giacomo 47 v. Princ. Amedeo 69
Goria Alessandro, generale, 41 v. Piana.
Goria Ant., macch. cucire, 3 v. Bonafous . . 328-31
Goria Bartol., mercerie, 246 str. Moncalieri. . 421
Goria C. di E., avv.-proc., 78 c. Vitt. Eman. II 746
Goria Carlo, 7 v. S. Tommaso 606
Goria Ernesta, vinaia, 33 v. S Chiara 389
Goria Franc., avv.-notaio (Chieri) 749
Goria Giacomo, impieg. post., 35 v. della Zecca 783
Goria Marziale, carradore, v. Banna (barr. Nizza) 448
Goria Paola, tabaccaia, 2 v. Giulio 548
Goria Paolo di Bened. 37 v. Verona . . . 97
Goria e Baroletti, fonderia, 2 v. Cottolengo . . 349
Goria-Gatti Cesare, avv.-proc., 2 via Corte d'Appello 534,694,741-47-54-71,849
Gorini Adelina ved. Raspi *bis* str. di Francia 79

Gorino Gabriello, ing., 40 p Vitt. Em. I . *pag.* 722
Gorio Carlo avv., deput al Parlam. (Roma) . . 437
Gorla-Tinetti Annalena, maestra, 9 v. Deposito 676-80
Gorlè Giacinto, rappr., 40 v. Baretti 354
Gorlero Camilla, pettinatrice, 48 v. Milano . . 344
Gorlier Adelaide, pizzic., 51 barr. di Milano . 448
Gorlier Gio., latteria, rimp. al 42 v. Garibaldi . 395
Gorlier Gio di Gius., neg. form., 9 v. Pal. Città . 405
Gorlier Gio., salsam., 55 v. Garibaldi 404
Gorlier Gius. di Gius., formaggi, 6 v. Genova. 405
Gorone Edoardo, scult. legno, 27 c. Valentino. 273
Gorretta Aless. 7-26 stab. Lafleur 1-25 *abit.* 448 c. Regina Margherita.
Gorrini Enr., dirett. Coop. Cattolica, 44 c. Vinzaglio.
Gorrini Gio., avv., 42 v. delle Rosine. . 644
Gorrini Giacomo, (Roma). 637
Gorrini avv. Pier Mario, pubbl., 21 v. Genova. 747 738-39-82
Gorzio Fedele, falegn., 449 c. Reg. Margherita 282
Gosio Pericle e Comp., prod. chimici 14-29 42 v. Gioberti 294
Goss Enrico, 14 v. Galliari 645
Goss Giulio, rag. perito, 38 v. Roma 729
Goss Giulio succ. a Roslan e C., 38 v. Roma . 394
Gossetti rag Attilio, imp. Cassa Risp., 23 corso Principe Oddone 805
Gossetti Flaminio, avv., 26 c. Vinzaglio.
Gossetti Marcellino, impieg., 23 c. Pr. Oddone . 802
Gossetti Maria, maestra, 47 p. Statuto 680
Gossetti Onorina, maestra, 47 p. Statuto . . . 675
Gossetti Ugolina, maestra, 47 p. Statuto . . . 674
Gosso Bern., mercante sarto, 5 v. Lagrange . 227-29
Gotta Giacomo, impieg., 46 v. S. Donato. . . 522
Gottardo Margh. fu Ant. 5 v. Asti . . . 14
Gotteland Alb., avv. 14 v. Gazometro 83,714
Gotteland Fr. (Ditta) 23 neg. in ferr. 69 v. S. Secondo, *abit.* 14 v. Gazometro 41,83,347-49
Gotteland Mario, ing. 14 v. Gazometro 41,83
Gotterot Paolo (Avigliana) 846-48
Gouetti Cesare, mag alim., 73 c. S. Maurizio . 399
Govean Enrico 90 v. Nizza 59
Govean Gio., corriere, 2 v. P. Mosca (alb. Vercelli) 358
Govean-Martini Eligia 90 v. Nizza . 78, 692
Governato Clara, tratt., via San Rocchetto (Campidoglio). 424
Governato Gius., latteria, 48 v. S. Donato . . 395
Govino G. e figli, neg. pianoforti, 22 v. Balbo 277
Govone Gio., avv., 2 v. delle Orfane 744
Govone nob. Laura n. Vicino, 20 v. della Rocca . 460
Govone nob. Uberto, ing., 20 v. Rocca 460,500-07-47 577, 805
Goy G. Battista, proboviro, 43 v. Cottolengo . 535
Gozani di San Giorgio conte Carlo, maggior gener. in ritiro, 42 v. Donati.
Gozani di Treville march. Erasmo, 30 v. Principe Tommaso 460
Gozani di Treville march. Felicita n. Bedino, 30 v. Princ. Tommaso 460
Gozzano Antonio, conduc., alb. Rosa Bianca . 365
Gozzano Carlo, med.-chir., 7 via dei Mille 52,739
Gozzano Serafina, levatr., 238 c. Regina Margh. 750
Gozzelino, bar acque Bognanco, 6 v. Roma . . 296
Gozzelino O., materass., 44 v. Galliari . . . 342
Gozzelino Pietro, musicista, 47 v. Ponte Mosca.
Gozzelino T. G., droghiere, 24 v. Po 300
Gozzi Gaspare, avv., 52 v. Asssietta . . . 763-73
Grabbi Domen., magaz. alim., 25 v. S. Donato. 399
Grabbi frat. lavori in cem., 6 v. Novara 59,402,287
Gradenigo Gius. medico 3-09 40 via Cernaia e 8 c. Regina Margherita . . . 68 73, 74, 545-53, 643-49, 739-45-54
Gradenigo-Gobbato contessa Cesira 40 v. Cernaia . . . . . *pag.* 68,73,74
Graf Arturo, prof., 41 v. Bricherasio 632-44-46,762
Graf-Rauchenegger Sofia 12-49 14 via Bricherasio. 20,35,98,99,100
Graffi Ant. capo-mastro, 45 v. Bava. 44,289
Graffi Domenico tratt., 27 v. Bologna 8,48,374
Graffi Luigi, 5 v Saluzzo. 779
Graffi Margherita, neg. vino, 497 barr. Nizza . 425
Graglia (*vedi* Mestiatis di).
Graglia Alberto, usciere, 49 v. Po 629
Graglia ved. Elisabetta e C., neg. turaccioli, 48 v. Alfieri 296
Graja Camilla, fabbr. cravatte, 43 v. S. Massimo. 237
Graja V., accord pianoforti, 59 v. dei Fiori . 277
Graglia Camillo, fornaio, 53 v. Cibrario . . . 442
Graglia Evasio, mag. aliment., 44*bis* v. Barolo. 399
Graglia Gio., parrucch., 1 v. Campana. . . . 342
Graglia Gio., pesi e misure, 42 v. Bellezia . 337
Graglia Giorgina, sarta, 2 v. Roma 223
Graglia Stef., prof., 34 v. S. Domenico. . . . 689
Graglia e Raiteri, pizzic., 24 v. S. Secondo . 404
Graglia-Serra Teresa, portinaia, 47 v. Po . . 629
Gramaglia, corriere, 24 v. S. Tommaso . . . 358
Gramaglia Alessandro, trattore, 4 v. Martinetto. 378
Gramaglia Delfino, vinaio, 40 v. Orto Botanico. 389
Gramaglia Emilio, oref. 2 v. Roma, *abit.* 36 c. S. Maurizio . . . 76, 247, 692, 782
Gramaglia Gaspare, economo (Cavoretto) . . . 594
Gramaglia Isidoro, tratt., 244 Mad. Campagna . 424
Gramaglia Luigi, ing., 40 v. Berthollet.
Gramaglia Natale, fabbr. ferr., 46 v. Monte Pietà. 339
Gramaglia Riccbiardi, agiato, 42 v. Rosine.
Gramatica G. e C., agenti, 6 v. Arcivescovado 349-56
Gramegna, med. Poliambul., 40 v. Mad. Cristina 554
Gramegna Alb., ing. ferr., 49 v. Bertola 790
Gramignola Stefano, sotto-tenente Guardie città, R. Questura 502
Grammatica Guiscardo, prof., 47 v. Madama Cristina 583,608-73
Gran Magistero Ordine Mauriziano 7 viale Stupinigi 433
Grana F., falegn., 39 v. Nizza 282
Grana Franc. fu Gio. (eredi) (Vinovo). . 85
Grana Gio. fu Gio. 18-76 ing., 57 c. Re Umberto e 42 v. Berthollet . . 46,329,722
Granaglia Fr., tapp. e mater., 22 v. S. Chiara 255,312
Granaglia Gio., torn. in metalli, 28 c. Vitt. Em. II. 274
Granaglia Pasq., materass., 22 v. S. Agostino . 312
Granaglia P. e C., orolog. mecc., 45 v. S. Pietro in Vincoli 249,345-22-31
Granaglia Raff., materass., 4 p. Carlo Eman. II 312
Granata Bar olo, sarto, 42 v. Po 227
Granata Luigi, 44 v. Massimo. 611
Grand-Didier, e C. 15-32 tip.-lit., 48 via Ospedale 263-64
Grand Hôtel Meublé Fiorina 10-10 22 via Pietro Micca 373
Grand Jean prof. Franc., pubbl., 492 str. Moncalieri 753
Grande Giuseppe 24 v. Bertola . . . 46,829
Grande Pietro, curato di S. Margherita 424,544-66
Grande Pietro, neg. carta, 424 c. Reg. Margh. 268
Grandi, avv., 44 v. Esposizione.
Grande Stabil. Balneo-Idroter. « La Provvidenza » 32 5-7 v. Venti Sett . 739-45-48-49
Grandi Carlo, mag alim., 4 v. Gaud. Ferrari 399,404
Grandi Celeste, inserv., castello del Valentino 650
Grandi e C., fabbric. carte e tarocchi, 194 c. Regina Margherita 266
Grandi Giacomo, probiv. 49 v. Porta Palat. 506-35-36
Grandi Lorenzo, mecc. in., 74 c. S. Maurizio . 331

I numeri in carattere nero indicano le chiamate degli **Abbonati al Telefono**; quelli prima della via, la porta di abitazione; gli ultimi, le pagine.

Grandi Margh., neg. vino, 22 c. Vercelli e barr di Lanzo . . . . . *pag.* 389,425
Grandi Pietro, tratt., 44 c. Vitt. Em. II . . . 376
Grandi Stefano, sarto, 20 v. Roma 227
Grandi Terenzio, corrisp., 9 v. Deposito . . . 760
Grandis Teresa, merciaio, 24 v. Med. Cristina. 242
Grandis Ernesto 8-59 neg. pell., 5 v. Bellezia 7-59 9 v. Carlo Alberto 303-48
Grandis Pietro, neg. pellami, 30 v. S. Chiara . 304
Grandis-Imberti Antonietta, 24 v. dei Mille . . 574
Grandis Petronilla, pennacchi, 142 c. Reg. Margherita 260
Grandolini Beltrando Maria, tab., 2 str. S. Paolo 423
Grandolini Luigi, 2 str. S. Paolo 834
Grandolini Luigi, salum., 2 str. S. Paolo . 423-25
Grands Magasins du Printemps de Paris, 46 c. Vitt. Eman. II 352
Graneri Ern., pubbl., 24 v. Mazzini 755
Granero Giovanni, liquori e vini, 14 via dell'Ospedale 382-85-89,834-33
Granero Lor., impieg., 3 v. Saluzzo . . . 524,608
Granero Ad. e Catto Fort., lavori in cemento, 4 c. Vercelli 287
Grano Arcangelo, merc.-sarto, 1 v. Siccardi . 229
Grappio (Ditta), fabbr. mobili, 24 v. dei Fiori. 275
Gras Maria, maestra (Mad. di Campagna) . . . 669
Grassadonia Franc., 24 v. S. Tommaso . . . 621
Grasselli, fabbr. gabbie e naturalista, rimp. al 10 p. Carlo Felice 244-60
Grasselli G., forniture, ang. v. Bava e Artisti . 274
Grassi, ispett. di finanza, 43 c. Princ. Oddone.
Grassi Ant., teol., economo Chiesa S. Gaetano (R. Parco) 421,541-66-83-94
Grassi Cornelio, capit., 23 v. dei Mille.
Grassi Carlo, 🚗, 26 v. Montebello. . . . 821-22
Grassi Carlo, 5 c. Vinzaglio 779
Grassi Edoardo, 39 v. Pisa. 776
Grassi Enrico, prof., 20 v. Saluzzo.
Grassi Enrico, 🚗, ispett. Guardie finanza, 45 c. Princ. Oddone. 547
Grassi Franc., 🚗, ✻, prof., 20 v. Saluzzo, *abit.* 3 v. Montevecchio 684
Grassi Franc., rag. capo artigl., 36 c. Re Umberto 522
Grassi G., sarto, 10 v. S. Domenico. 227
Grassi G., sarta, 42 v. Po. 223
Grassi teol. Giac., parroco R. Parco.
Grassi Gio., calzol., 21 v. Cibrario 308
Grassi Gio., orefice, 7 v. Pio Quinto 247
Grassi Guido, 🚢, ingegnere, 9 via Amedeo Avogadro 631-38-52-87
Grassi Luigi, prof., 44 v. Cibrario e 20 v. Saluzzo. 346 684-89,704
Grassi Maria, sarta, 7 v. Pio Quinto. 223
Grassi Pietro 🚂 ing., 23-25 v. Orto Botanico. 61
Grassi Raff., meccan., R. Manifatt. Tab., 45 v. S. Giulia. 547
Grassi Secondo, dott., 33 v. Princ. Tomaso . 739
Grassis Carlo, avv. proc., 2 v. S. Agostino 711-17,835
Grassis Gius. 🚂 pittore, 20 v. Gaeta . 39,701-34-33
Grassis-Rossi Eugenia 🚂 prof.ª, 20 v. Gaeta 662,734
Grasso frat., falegn., 8 v. Princ. Tommaso . . 282
Grasso A. e figlio 10-28 banchieri, 14 v. S. Teresa 247-48
Grasso Ant., vinaio, 54 v. Princ. d'Acaia . . 389
Grasso Dom. e Giulio fu Franc. 🚂 28 via Gazometro 41
Grasso Eliodoro, sost. segr., 32 v. S. Secondo . 530
Grasso Felice, neg. cuoi e pellami, 47 v. S. Massimo 304
Grasso Gio., spurgo pozzi, 6 v. Novara . . . 294
Grasso Maria in Perino, vettur., 54 v. dei Fiori 363
Grasso Matteo, calzol., 434 c. Reg. Margherita. 308
Grasso Michele, sacerd., 8 p. S. Giovanni. . . 430
Grasso Pietro, disegnatore, 46 v. Silvio Pellico. 733
Grasso Vittorio, 🚗 🚂 2-68 3 p. Carlo Felice . . . . . *pag.* 46,54,86,796-99
Grasso-Magliano Maria, maestra, 47 v. S. Secondo 674
Gratarola Aug., carta e fiammif., 34 v. Aosta e 8 v. S. Chiara 268-94-97
Gratarola Luigi di Dom. 6-68 neg. saponi e carta, ang. vie Borgo Dora e del Fiando 268-97
Grati Ang., impieg. post., 41*bis* v. Montevecchio 786
Grati Geniale, impieg., 40 v. S. Franc. da Paola 512
Grati Giulia, mercerie, 40 v. S. Franc. da Paola 242
Grati Gius., mag. alim., 7 v. Berthollet . . . 399
Grattapaglia Giacomo, calzol., 35 v. Pr. Amedeo 308
Grattarola Ang., pizzic., 64 str. Monginevro (barr. S. Paolo) 418
Grattini Gius., macinini da caffè, 44 v. Lanzo 334
Gravanzola Luigi, neg. mobili, 46 v. Goito . . 276
Gravier Luciano, impieg., 9 v. Cavour . . 799
Gravier Luigia, chincag., 70 c. Vitt. Em. II . . 242
Graziadei Bonaventura, 🚬, medico, 22 via Sacchi; dal 4° luglio, 4 v. Montevecchio 546,643,739
Graziano Franc., maestro mus., 49 c. S. Maurizio 705
Graziano G. B., 37 via della Rocca. 624
Graziano Giovanna, salsam., 60 v. S. Quintino 404
Graziano Gius., impieg., 33 v. della Zecca . 629
Graziano Gius, sarto, 7 v. del Deposito . . . 227
Graziano Maddal., tratt., 44 v. Silvio Pellico 377-89
Graziano Mar. ved. Sormanni, 2 c. Re Umberto 549
Graziano Pietro, merc.-sarto, 1 p. Mad. Cristina. 229
Graziola Ern. (eredi), affitta cavalli e vetture, 2 v. Bogino 360
Grazioli Alfr., viagg., 5 v. S. Massimo.
Grea Luigi, impieg. post., 3 v. S. Anselmo . . 783
Greborio C. (Ditta), neg. mob., 34 v. Barbaroux 276
Greborio Ignazio, 43 c. Oporto. 643
Grechi Arturo, sotto-cass., 1 v. Legnano . . . 545
Greco Dom., calzol., 4 c. Siccardi 308
Gregorio Clementina, neg. vino, 2 v. Cernaia. 385
Gregory Giuseppina, banco lotto, 5 v. Orfane 520
Gremmo Sec., corriere, 4 v. Ospedale e 4 v. S. Teresa 359
Gremo coniugi, alb. Castelvecchio, 34 v. Maria Vittoria 372-73-79-82
Gremo frat., torn. in legno, 45 v. Reggio . . 273
Gremo Giacomo, neg. vino, 223 Tesoriera. . 426
Gremo Gio. 🚂 34 v. Maria Vittoria . . . 64,73
Greusard Alb., ottico, 2 v. Siccardi. 346
Gribaldo Attilio, fabbr. mob., 42 v. S. Quint. 275-82,646
Gribaldo Carlo, meccanico, 33 v. Barbaroux . 334
Gribaldo Gius., vinaio, 3 v. Thesauro 389
Gribaudi Alb., 467 p. Barriera Nizza . . . 552
Gribaudi Angelo, sac., teol., 45 v. Consolata. 544
Gribaudi Caterina ved. Bassi e figli 🚂 54 v. Galilei. 39,49,59
Gribaudi Edoardo, neg. salumi, nel Dock e 25 c. Re Umberto 406
Gribaudi Maria 🚂 burr. Nizza 677-92
Gribaudi Nicola, fabbr. carrozze, 4 v. Morosini. 278
Gribaudi Vincenzo, direttore scol., 43 via Nizza 582,673
Gribaudo Amedeo, proboviro, 14 v. Mercanti . 836
Gribaudo Gius., neg. vino, 336 Abbadia Stura. 425
Gribodo Giovanni 🚂 ingegnere, 5 via Cavour. 76,583,623-81,722-26
Grida sorelle, sarte, 17 v. Pietro Micca . . . 223
Grida Eman., conduc., alb Fucina . . 365-66-68-69
Grida Francesco, 2 v. Accad. Albertina. . . . 634
Grida Giacomo, 29 c. Vinzaglio. 832
Griffa ved. Tenca 🚂 13 v. S. Agostino . . . 84
Griffa Ant., fabbro-ferr., 49 v. Venti Settembre. 339
Griffa Bartol., stallaggio, 6 v. Santorre Santarosa 372
Griffa Franc., avv. proc., 76 v. Venti Settemb. 744-47
Griffa Gio., calzolaio, 43 v. S. Donato 308

Griffa Giovanna, rigatt., 34 v. Bertola . . *pag.* 244
Griffa Gius., 28 c. Vittorio Em. II 644-43
Griffa Lod. 🚂 neg. vino, 69 c. S. Maur. 83,385-89
Griffa Luigia, mercerie, 15 c. Oporto . . 235-42
Griffa Lucia ved. Pia, vinaia, 69 c. S. Maurizio 389
Griffa Oytana, sarta, 43 c. Oporto 223
Griffa Remigio, 24 v. Madama Cristina . . . 778
Griffa Stefano, mag. alim., 34 v. della Rocca . 399
Griffa Tomm., macchin. teatr., 44 v. Arsenale . 347
Griffa e Cavagnino, drapp., 45 v. Garibaldi 223-31
Griffone Giuseppe, 2 v. Giovanni Berchet . . 694
Griffone-Versino Maria, mag. alim., 22 v. Monferrato 399
Griggi Montù frat.e nip. 🚂 22 v. S. Secondo 83
Griggi-Montù Attilio (Ditta), neg. pianoforti, 23 v. Garibaldi 277
Griggi-Montù Amedeo, 🚗, ten. colonn., dirett Osp. Militare, 22 v. S. Secondo 526
Grigliatti Bern., letti in ferro, 5 v. Borgo Dora 276,312
Griglié Ang., edic. giorn., p. Gran Madre di Dio 264
Griglio Candida, pittrice, 9 v. Mercanti . . . 734
Griglio Franc. fu Gio. 🚂 (Cavoretto) . . . 54
Griglio G. Amilcare, avv.-proc., 9 v. Corte d'Appello. 714
Griglio Gio., 🚗, pens., 9 v. Nizza.
Griglio Giacomo A., avv. proc., 9 v. Corte d'App. 747
Griglione-Leporis Anton., levatr., 46 v. S. Donato 498
Grignani Pietro, capo offic. ferr., v. Monginevro 584
Grignani e Anziano, cambisti, 4 v. Barbaroux 218
Grignani G., tappezz., 40 v. S. Dalmazzo . . . 235
Grignolio Aless., teol., avv., 3 v. Milano. 540-42-69-77
Grignolo Federico, 19 v. Juvara. . . . 551,648
Grignolo Vitt. fu Gio 🚂 58 v. Gioberti . . 42
Grillo Alerino, ing., 9 v. Vitt. Amedeo II . . 722
Grillo Amalia, maestra, 8 v. S. Chiara . . . 668
Grillo Ant., medico Osped. Umberto I . . . 546
Grillo Carlo, 🚗 (Roma) 809
Grillo Felice, mag. alim., 23 c. S. Maurizio . 399
Grimaldi frat. e sor. 🚂 6-40 v. Calvo. 21,37,78
Grimaldi Alvise, capitano, 30 v. Cernaia. . 525
Grimaldi Fed., calzol., 32 v. Gioberti . . . 308
Grimaldi Giuseppe, geom., 4 v. Carmine . 725
Grimaldi di Bellino Ugo, 1 v. Consolata. . 726
Grimani conte Filippo, 🚬 (Venezia) 840
Grindetti Alb., tratt., 216 borg. Pilonetto . 424-25
Griot von Salis E. (Zurigo) 815
Griotta Gio., fabbro-ferraio, 28 v. Mercanti . 339
Griotti Aless., ragion., 2 v. Sagliano.
Griselli Ant., 7 v. Massena 644
Griseri Annetta, lingerista, 44 c. Emilia . . 230
Grisi-Rodoli della Piè cont.ª Delfina, 22 via della Rocca 460
Grisi-Rodoli della Piè contessa Orsola vedova Lombardi di Lomburgo 🚂 43 via Cernaia 27, 42, 79, 460. 564
Grisoglio Felice, oref., 44 v. Nizza . . . 247
Grisolia Alberto, impieg. post., 2 v. Roma. 784
Grisone Marco, avv., 8 v. Consolata 537,707-41,835
Grisoni Felicita, modista, 4 v. Lagrange . . 225
Grisoni Romana, maestra, 3 v. Cernaia . . 674
Gritella Vinc., alb. *Caval Grigio*, 38 v. Roma. 373
Griva sorelle, tintoria, 14 v. Botero 239
Griva Dom., salsam., 92 c. Vitt. Em. II. . . 404
Griva Domenico, mag. alim., 3 v. Morosini. . 399
Griva Filippo, ✻, curato, 17 v. S. Donato 148,544-66
Griva Fil. Gius., maestro, 45 c. Pr. Oddone . 668
Griva Franc., avv.-proc., 42 v. Barbaroux . . 747
Griva Pietro, ragion., 44 c. Principe Oddone.
Griva Vincenzo, salsamentario, 3 p. Statuto . 404
Griva-Bonaudo Carmela, insegn., 45 corso Princ. Oddone 669
Griva-Torretta Maria, maestra, 48 v. Juvara . 673
Grivel frat. e sor. fu Gius. 🚂 9 v. Montevecchio 57
Grivet Gius., fornaio, 43 v. Nizza. . . . *pag.* 442
Grivet Luigi, materass., 27 v. Gioberti . . . 342
Grivet Luigi, tappezz., 9 v. Montevecchio . . 255
Grivetti Ant., materass., 14 c. Duca di Genova e 49 c. Sommeiller 342
Grivetti Giuseppe, materass., 4 v. del Carmine. 342
Grivetti Secondo, materass., 37 v. Barbaroux. 342
Grober coniugi 🚂 4 v. Sacchi 44, 77
Grivetto e Bertagnolio, modell., 20 c. Principe Eugenio 274
Grober Ant., 🚬, 🚂 avv., 4 v. Sacchi 53, 84, 765
Groglia Franc., casse per imball., 67 v. Nizza 256
Grognardo E., cartonaggi, 40 v. Venti Settem. 267
Grognardo Gius., orefice, 46 v. Venti Sett. . 247
Grometto frat. 🚂 47-49 v. Gioberti 42
Gromis di Trana nob. Carlo, avvocato, 6 v. S. Dalmazzo. 460,565,744-52
Gromis di Trana cont. Delfina ved. Giriodi, 39 c. Duca di Genova. . . . 461,563-68-74
Gromis di Trana conte Emilio 🚂 6 v. San Dalmazzo 79,442-60,547-61-62,814
Gromis di Trana cont. Fanny nata Voli, 6. v. S. Dalmazzo 460, 563
Gromis di Trana nobile Gualberto, 🚗 🚂 22 v. Montevecchio. . . 57,464,667,767,835
Gromis di Trana conte Luigi, avvocato, 6 v. S. Dalmazzo 460,563-66
Gromis di Trana nob. Emilia, n. Balbo Bertone di Sambuy 22 v. Montevecchio . . 464
Gromo-Richelmy di Ternengo conte Eman. Ferdin. (eredi) 🚂 12 v. Lagrange . . 46,62
Gromo Losa di Ternengo Paolina e condomini 🚂 15 v. delle Orfane 42, 30, 43
Gromont Carola ved. Costa 🚂 2 v. Orfane. . 60,88
Grondona Filippo fu Gio. 🚂 49 v. della Rocca 75,100
Grondona e Vercellone V. 15-85 drapp.-lan. 9 v. Bogino. 230
Gropello contessa Maria nata contessa De Bray, 36 v. della Rocca. 622
Gropello (*vedi* Figarolo di).
Groppi G., scult. in legno, 1 c. Valentino . . 273-75
Groppi Vitt., calzol., 1 v. Genova 308
Groppo neg. mob., 45 e 22 v. dei Fiori . . 276
Groppo Luigi, 🚗, avv., 54 v. Venti Sett.
Gros Gius., dott., 1 v. Quattro Marzo . 487, 739
Gros Luigi, rappr., 43 v. S. Anselmo . . 349-52
Grosa Feliciano, geom., impieg.-mun., 40 c. Valentino. 487
Grosa Ulderico fu Michele 🚂 19 v. Pinerolo 66
Groscavallo (*vedi* Ricardi di).
Grospietro Celestina, sarta, 43 v. Po 223
Grospietro Franc., salsam., 3 v. Cernaia. . . 704
Grospietro Gius., salsam., 17 v. Orfane . . 464
Grossi Ant., ten. contab., 42 v. del Carmine . 524
Grossi E., marmista, ang. v. Consolata e S. Domenico e 34 strada R. Parco . . . 285,734
Grossi Eug., 🚢, avv., 20 v. Garibaldi, *abit.* 58 v. Venti Sett. 744-47
Grossi Felicina, agiata, 27 v. Nizza.
Grossi Gio., canon., 3 v. Milano . 540-42-77,665-95
Grossi Samuele, maestro mus., 39 c. S. Maurizio 667
Grosso, conduc., 449 c. Regina Margherita . 366
Grosso coniugi, salsam., 23 v. Ponte Mosca . . 404
Grosso (Ditta), fabbr. cornici, 12 v. Des Ambrois 252-65
Grosso frat., calderai, 18 est c. Vitt. Eman. II 340
Grosso Adolfo succ. Crivelli, fum. e fabbro-ferr., 120 c. Reg. Margh. e 4*bis* v. S. Donato 290-91 339,775
Grosso Agost., mag. alim., 17 v. Bertola . . . 399
Grosso Alberto, pittore, 7 v. Roma . . . 734-64
Grosso Andrea, drogh., 49 v. Maria Vittoria . 300
Grosso Annetta, apparecch. stoffe, 39 v. Principe Tommaso e 17 c. Valentino 239

Grosso Anselmo, torn. mec., 147 c. Reg. Margh. *pag.* 274
Grosso Antonio, 26 v. Silvio Pellico 612
Grosso Ant., cartol., 35 v. Beaumont 270
Grosso Antonio, falegname, 46 v. Deposito 282,615
Grosso Bartolomeo, usciere, pal. Carignano . 628
Grosso Benedettina, maestra di canto, 23 v. Mad. Cristina 706
Grosso C., latteria, 23 v. Maria Vittoria. . . 395
Grosso Carlo, 4 p. Carlo Emanuele II . 584,784
Grosso Carlo, avv., 45 v Garibaldi 711
Grosso Carlo, salsam., 18 v. della Rocca. . . 404
Grosso Carolina, vinaia, 96 c. Reg. Margherita . 389
Grosso Cesare, 18 p. Castello 763-74
Grosso Dom., latteria, acc. al 10 c. Duca di Genova 395
Grosso Eman., corone mort., 12 p. Vitt. Eman. 259
Grosso Emma, mercerie, 44 v. Mazzini . . . 242
Grosso Ettore, concimi chim., 14 v. Genova . 294
Grosso Feder., 🚗, avv.-proc., 6 v. S. Tommaso; *abitaz.*: 2 v. S. Anselmo . 500,744-47
Grosso Feder., impieg., 84 c. Vitt. Em. II.
Grosso Franc., latteria, 5 v. Mazzini. 395
Grosso Gabriele, med.-chir., 24 v. Am. Avogadro 739
Grosso Giac. Ces. comm. dogana, 41 v. Asti 41 547,781
Grosso Giacomo, pizzicagn., 4 v. Misericordia . 404
Grosso Giacomo, 🚗, prof. pittore, 2v. Accademia Albertina, *abit.* 21 p. Vitt. Eman. I . 633,734
Grosso Gio., latteria, 35 v. S. Secondo. . . . 395
Grosso Gio., maestro, 34 v. Giulio. 608
Grosso Gio., scultore in legno, 40 v. Ospedale 273
Grosso Gius. 492 v. Circonvallazione . . 402
Grosso Gius., neg. legna e carb., 4 v. Monferrato . 284
Grosso Gius., macch. cuc., 27 v. Roma. . 328-34
Grosso Gius. 10-14 rappr., 2 v. Baretti.
Grosso Ign. ed Ambr. di Gio. 31 v. Giulio. 43,69
Grosso L. e C. 4 v. Martinetto. 51
Grosso Leone, ragioniere, 6 v. S. Dalmazzo.
Grosso Leopoldo, bianch., 42 v. Roma. . . 235-36-37
Grosso Lor. e C. (Ditta), mugnai 276 strada Circonvallazione, barriera di Lanzo 8-12 Molino Martinetto. 408
Grosso Lorenzo, pastice., 20 v. Maria Vittoria . 393
Grosso Luigi e consorte 24 c. Vercelli . 96
Grosso Luigia, levatrice, pal. Carignano . . 730
Grosso Luigi e C., magl.-tel., 7 v. Roma e 48 p. Castello 226-33-36-37
Grosso M., mode e novità, 27 v. Roma . . . 223
Grosso Maddal., sarta, 4 p. Carlo Emanuele II. 223
Grosso Marco, 25 v. S. Tommaso. 589
Grosso Pietro, colori e vernici, 59 c. Firenze 304-03
Grosso Pietro, 🚗, 24 p. Eman. Filiberto 35 71,500-79-84-93,675,745
Grosso Vittoria, insegn., 4 v. Monferrato . . 693
Grosso-Bernardi Carol., 8 c. Re Umberto. . . 565
Grosso-Campana Gaetano, cons. prov. (Frossasco) 504-06,771
Grosso e Ciardo, alberg., 452 c. Reg. Margherita. 374
Grosso-Fabris Maria, maestra, 46 v. S. Secondo 674
Grosso-Prato Teresa, ispettr. scolast. (Reaglie) . 679
Grossoni Annibale, caffett., 44 v. Po 379
Grossoni Carlo, alberg., 24 v. Princ. Amedeo e 3 p. Carlo Emanuele I. 373-79
Grotta Bar, liquori, 36 v. Roma 382
Grugnetti Achille, alberg., 36 v. Roma. . . . 374
Gruner Ettore, medico, 24 v. S. Tommaso . 547,739
Gruner Giulio, farmac. 16-64 ang. v. S. Tommaso e Bertola 746
Guabello frat., calzol., 6 v. Mad. Cristina . . 308
Guadagnini Franc. fu Ant., strumenti musicali, 2 v. Garibaldi 277-78
Guagno Enrico, ing., 20 v. Cernaia. . *pag.* 722-26
Guagno Guido, avv. proc., 47 v. Garibaldi, *abit.* 22 v. Principi d'Acaja. 711-17
Guagno-Poma Maria, 20 v. Cernaia 349
Guaita Ach., presid. Soc. Gas., 62 v. Venti Sett. . 822
Guaita Gaet., avv.-proc., 57 c. Siccardi. . 747-52-62
Guaita G. e figli, fabbri-ferr., Borgo Medioevale. 339
Guala coniugi, mercerie, 23 v. Aosta 242
Guala, falegn., 25 v. S. Franc. da Paola . . 282
Guala Ant. fu Gio. (eredi) 23 v. Aosta 9,45,62,69
Guala Edvige-Luigia fu Gius. 23 c. Regina Margherita 73
Guala Federico, 34 v. Mad. Cristina.
Guala Francesco di Franc. 40 v. Bogino. 48
Guala Franc., caffett., ang. v. Mad. Cristina e c. Valentino 379,834
Guala G., falegname, 42 v. dei Mille. 282
Guala Madd. fu Gius. 42 v. Guastalla . 44
Guala Marcell. fu Gius. 42 v. Guastalla . 44
Guala Margherita ved. Richiardi e figlie 6 v. Quartieri 22,74,80
Gualco sor. succ. Girotto, neg. olii, 34 v. Zecca 406
Gualco Carlo, impieg. daz., 42 v. S. Teresa . . 489
Gualdi Gius., dott., vice-commissario P. S. . 502
Gualdoni G. B., fabbr. bombon., 7 v. Mercanti 267
Gualino Lorenzo, medico, 22 v. Giulio . . . 575
Gualino Lor. 8-86 rappr., 9 v. Saluzzo 353,649
Guallini Adolfo, avv., 28 v Lagnano 744
Guallini Carola Annetta, sarta, 9 p. S. Giovanni. 223
Guallini Paolo, parrucch., 76 v. Venti Sett. . 342
Guanti coniugi, neg. mobili, 5 v. Cottolengo. 276
Guanti Paolo, pellett. e valig., 40 v. Pisa . . 305
Guanzini Ambrogio, ombrellaio, 5 v. Nizza. . 243
Guanzini Gio., ombrell., 46 p. Carlo Felice 245,305
Guarena Evasio, 33 v. Barbaroux 837
Guarene (*vedi* Roero di).
Guareschi Icilio, 🚗, prof. chimica, 41 corso Valentino . . 307-83,634-32-33-38-44-46-49
Guarino, C., alberg., 3 v. Amerigo Vespucci . 374
Guarino C., neg. selvaggina, 44 p. S. Carlo. . 402
Guarino Tomm., velocip., 3 v. Amerigo Vespucci 334
Guarlotti Gio., pitt., 8 v. Bellavista. . 667,734-64
Guarlotti-Rossi Serafina, maestra, 8 v. Bellavista. 670
Guarnaschelli Gius., mercerie, 66 c. Vercelli . 421
Guareschi Giacinto, dott., 41 c. Valentino . . 646
Guarneri Cesare, stuccat., 36 v. dei Fiori . . . 285
Guarnieri Carlo e C., 14-37 neg. maglie e fabbr. calze, 57 v. Tiziano. . . 234-36,328
Guarnieri V., elettrotecnico, 23 v. Ponte Mosca.
Guaschi Achille, impieg. ferrovia di Ciriè . . 793
Guaschi Ettore, impieg., 36 c. Re Umberto . . 542
Guaschini Marcello, birreria, 27 v. Po. . . . 382
Guaschino C., cond., alb. Corona Grossa 366-67-69-74
Guasco coniugi, calzol., 49 v. S. Anselmo . . 308
Guasco Biagio, segret., 44 v. Mazzini.
Guasco Cesare, capit., 408 c. Vitt. Em. II . . 524
Guasco Giacomo (Milano) 817
Guasco Gio., orolog., 43 v. S. Secondo. . . 249
Guasco Valentino, calzol., 24 v. della Rocca . 308
Guasco di Bisio march. Emilio, 20 v. Massena 461,579
Guasco di Bisio march. Franc., Casale Monferrato 461,637
Guasco di Bisio march. Gio., 5 v. Ormea . . 461
Guasco di Bisio nob. Mina nata Spinola, 5 via Ormea 461
Guasco di Bisio march. Tarsilla nata Scozia di Calliano, 20 v. Massena 464
Guassardi E., neg. carta, rimp. al 7 p. Em. Filib. 268
Guasta Gio., neg. mobili, 3 *bis* v. Cottolengo . 276
Guastalla Enrico, 43 v. Andrea Doria . . . 766
Guastalla Gius., ing., 24 v. della Rocca. 344,598,722
Guastalli Vincenzo, sarto, 39 v. Roma. . . . 227
Guasti Carlo, maestro scherma, 42 v. Saluzzo . 635
Guasti Federico, dott. (Milano) . . . . . *pag.* 823
Guattari Salvatore 5-39 vice console, 10 via Beaumont 18-28 *uff.* 24 v. S. Anselmo 353,441
Guastone Belcredi G., avv.-pr., 32 v. Venti Sett. 717-20
Guattino Stefano, parr. e lav. in capelli, 42 v. Po 343
Guazzo Edoardo, ✱, avv., commiss. capo P. S. 502
Guazzone Gius. di Carlo 3 v. Carlo Promis 24
Guazzone Pietro, parrucch., 47 v. Ponte Mosca . 342
Guazzone e Mattirolo, rivend. giornali, 10. v. Po. 261
Guazzotti Edoardo, fabbr. liquori, 32 v. Sa luzzo 380-84-91
Gubbiotl Franc., parrucch., 45 v. Cibrario . . 342
Gubernati Secondo, meccan.-elettr., 23 v. Artisti. 334
Guella Lor., ombrell. e pannier., 7 v. Baretti . 244
Guelpa ing. G. e C. 73 v. Ottavio Revel 74,100
Guelpa G. di L., prod. chimici, 3 v. Volta . 293,355
Guelpa (*Istituto*), 9 v. Garibaldi. 699
Guelpa Gius fu Lod. ing., 27 v. Vital. Donati . 99
Guerniori-Ventimiglia Ant., avv., 44 v. Pr. d'Acaja.
Guenzi coniugi, latton., 4 c. Vitt. Eman. oltre Po 325
Guerci Franc., mag. alim., 25 c. Francia. . . . 399
Guercio Luigi, 🚗, alberg., 60 c. Vitt. Eman. II 374
Guercio Maria, levatr., 24 v. Carlo Alberto . 750
Gueret L., neg. carboni foss. 8-08 52 v. Sacchi. 283
Guerra Edoardo, 🚂, generale, 2 v. S. Croce.
Guerra Franc., impieg. daz. (Foro Boario). . . 490
Guerra G., falegn., 24 c. Vercelli 282-84
Guerra Gaetano, agiato, 24 v. S. Dalmazzo.
Guerra Gioach., fabb. ovatte, 42 v. Saluzzo . 243,352
Guerra Paolina, tabacc., 92 v. Frejus . . 423,549
Guerra Romano, impieg., 21 v. S. Quintino . . 607,836
Guerra Zefirino, medico, 9 v. Andrea Doria . 546,739
Guerreschi Marcello, rapp., 4 v. Vanchiglia.
Guerreschi e Fedele, rappres., 46 v. Sacchi . 353
Guerrieri cont. Emma, 7 v. Gaudenzio Ferrari.
Guerrieri di Miratiore e Fontanafredda conte Gastone 13-87 20 v. della Rocca 26 73,461,552-73-94-96,774
Guerrieri di Miratiore cont. Margh. n. Boasso 20 v. della Rocca . . 23,26,33,75,461
Guerrieri-Gonzaga march Alf. (pal. Genovese) 432
Guerrieri-Gonzaga march. G. B. (Mantova) . . 807
Guerrini Adolfo, cappellaio, 4 v. Melchior Gioia. 254
Guerrini Dom., 🚗, magg. fant., 4 v. Mad. Crist. . . 654
Guerritore nob. Orazio, ten. artigl., 33 c. Oporto 655
Guerzio Michele, falegn., 48 p. Statuto e 33 v. del Carmine 282,615
Guglianetti Luigi, 49 v. Juvara 551, 649
Guglielmetti Gius., calzol., 50 v. Massena . . 308
Guglielmetti Celest., assist. ferr. (Varzo) . . . 795
Guglielmetti Teresa, calzol., 49 v. S. Dalmazzo. 308
Guglielmetti Gio. (eredi) 7 c. Napoli . . 58
Guglielmi E., latton., 27 c. Princ. Oddone . 325
Guglielmi Emilio e C., latton., 48 v. Saluzzo . 325
Guglielmi Gius., latton., 10 v. Ospedale . . . 325
Guglielmi Manfredo, impieg., 140 c. Vitt. Em. II.
Guglielmi Michele, bottaio, 22 v Gropello. . . 284
Guglielmi Teresa, impieg. post., 25 v. Gioberti . 786
Guglielminetti, ombr. e pan., 44 v. Andrea Doria e 47 v. Po 244-45
Guglielminetti fr., forn. militare 9 v. Martinetto 252-73-74
Guglielminetti Ercole, vice-canc., 2 v. Bogino 531
Guglielminetti Filippo, avv. proc., 60 v. San Donato 711-17
Guglielminetti Giulio ed Amalia 36 corso Oporto 90
Guglielminetti Guglielmo 🚗 avv., 36 c. Oporto 90
Guglielminetti L. fu Pietro 1 str. Francia 38,80
Guglielminetti Marziano fu Giac. 9 v. Martinetto 51,73,579-80,681
Guglielmini Alb., chincagl., 29 c. Valentino 246,352
Guglielmini Cecilia ved. Cubito 6 via Vanchiglia . . . . . *pag.* 11,14,95,101
Guglielmino Carlo, agiato, 58 v S. Secondo.
Guglielmino Carlo fu Franc. 42 c. Vercelli 96
Guglielmino Carlo, salsam., v. Gioberti ang. v. Pastrengo 404
Guglielmino Dom., pizzic., 7 v. Venti Settembre. 404
Guglielmino Domenico di Gius. avv.-not., 39 v. Principe Amedeo 69,720
Guglielmino Giac., conducente, albergo Corona Grossa 368-69-70-71
Guglielmino Gio^a, maestra, 7 v. Torq. Tasso . 675
Guglielmino Gius. 26 v. S. Donato. . . 80
Guglielminotti coniugi 27 *bis* v. Moncalieri 55
Guglielminotti frat. (Ditta), scalpellini, 60 corso Galileo Galilei 285
Guglielminotti frat. fu Antonio, scalpell. 24 corso Sommeiller. 90, 285
Guglielminotti fratelli fu Carlo scalp., 66 c. Casale 24, 285
Guglielminotti Amalia, insegn., 37 v. Mad. Crist. 692
Guglielminotti Carlo (eredi), 45 corso Firenze. 37
Guglielminotti Carlo, falegn., 24 v. Priocca . 282
Guglielminotti Giacomo 🚗, e nipoti 44 corso Re Umberto 72
Guglielminotti Giacomo, 🚗, scalpell., 44 c. Re Umberto. 285,535
Guglielminotti G. B., geom., impieg. mun., 50 v. S. Domenico 487
Guglielminotti G., industr., 21 c. Sommeiller . 535
Guglielminotti Maria, maglierie-telerie, 57 via Madama Cristina 235
Guglielminotti Pietro di Gius., scalpell., 27 v. Moncalieri (Rubatto). 285
Guglielminotti Pietro e Carlo cugini, scalpell., 57 v. Madama Cristina 285
Guglielmo e fratelli Minola, ombrellai, 35 via Garibaldi 245,304
Guglielmo Alessandro, negoziante, 38 via Lagrange 271-93,301-16,776
Guglielmone Agostino, macell., ang. v. Galliari e Sant'Anselmo 415
Guglielmone Biagio, macell., 41 v. S. Donato e 1 c. S. Martino 445
Guglielmone Franc. ved. Demichelis, pizzic., 28 v. Cernaia 404
Guglielmone Gio. macell., 95 v. Madama Cristina 48,445
Guglielmone Maria, prof. franc., 3 v. Sagliano 663-64
Guglielmotti coniugi, cordami, 32 v. Lagrange . 243
Guglielmotti Crist. ved. Garneri, banco lotto, 2 v. Bogino 520
Guglielmotti Paol. ved. Balbi 28 v. Berthollet 16
Guglielmotti Teresa, legna e carb., 8 v. Bellini 284
Guglielmotto Luigi, 20 v. Cernaia . . 590,646-92
Guglielmino Carlo (eredi) 24 v. S. Ottavio 54,55,66,86
Guicciardi Gio., 🚗, e consorte 62 corso Vitt. Emanuele II. 100-04
Guicciardini conte Franc., 🚂 (Firenze) . . . 810
Guidazio Giacomo, prof., 24 v. Ormea. . . 583, 666
Guidazio Rosa Marietta, maestra, 21 v. Ormea 673
Guidazio-Roeseler Matilde 64 c. S. Maurizio 82,583
Guidetti Angelo, capitano, 24 v. S. Quintino . 635
Guidetti Cesare, banco-lotto, 7 v. Mazzini . . 520
Guidetti Ferruccio e C., rappresent., 34 corso Vitt. Eman. II 287-92,345-26,407
Guidetti Giacomo, rappr., 10 v. S. Teresa . . 352
Guidetti Gio., 🚗, avv., 8 v. del Carmine . . 711

Guidetti Gugl., rag., 8 v. delle Rosine *pag.* 731,805
Guidetti Valentino, merc.-sarto, 47 v. Baretti . 229
Guidetti-Serra, avv., 4 v. S. Agostino. 744
Guidetti-Serra Enr., geom. 16-34 3 p. Bodoni e 93 v. Circonvallazione oltre Po . . . 725
Guidetti-Serra ing. Felice 16-34 93 via Circonvallaz. oltre Po; *studio* 3 p. Bodoni 88 347,720-22-27-29,820
Guidi Camillo, ing., 7 c. Valentino 631-36-49,722
Guidi Gio. Batt., farm. mil., 21 c. Pr. Oddone. 526
Guidi Girol, capitano, 3 v. S. Domenico . . . 523
Guido Gius., parrucchiere, 1 v. dei Fiori . . 342
Guidobono Achille, fabbr. vermouth e liquori, 42 c. S. Maurizio, *abit.* 74 c. S. Maurizio . 381
Guidobono-Cavalchini Garofoli bar. Aless. 47 v. della Rocca 75,461
Guidobono-Cavalchini Garofoli bar. Luisa nata Provana di Collegno, 47 v. della Rocca. 461
Guidobono-Cavalchini Garofoli nob Marianna nata De Cardenas di Valeggio, 47 via della Rocca 461
Guidobono-Cavalchini Garofoli nob Vittorio. 57 c. Re Umberto 461
Guidon Maur., prof., 44 v. dei Fiori. . . 661-88
Guidoni Franc., rappr., 5 p. Palazzo di Città e 26 v. Princ. Amedeo 352-54
Guigon Maria, insegn., 53 c. Siccardi . . . 599
Guigonis Luigi, mons., 5 v. Consolata . 542-70-89
Guillaume Giacomo, neg. form., 16 v. Cernaia 395,405
Guillaume Mario, maestro di canto, 44 v. Saluzzo 706
Guillizzoni Gio. 64 v. Mad. Cristina . 48,94
Guillot Gius., avv., 4 v. Montecuccoli . . . 744-81
Guillot Stef. 57 v. Assietta 34,799,845
Guillot-Mosca ved. Olimpia, 4 v. Montecuccoli.
Guillot-Teppa Emilia, 57 v. Assietta 549
Guino Luigi 2 v. S. Anselmo 85
Guino-Moriondo Maria, ispett scol. (Mirafiori) 679
Guiso Nicolò, avv.-proc., 1 v. S. Tommaso . . 747
Guj-Pellion Pierre (Parigi) 824
Gujen Achille, dott, vice-segr. Officina Carte-Valori, 17 v. Montebello 320
Gulinelli Albino, avv., 42 v. S. Secondo . . 813
Gulino Biagio, impieg. post., 24 v. Montebello. 784
Gullino, ingegn. elettric., 46 p. Solferino . . 722
Gullino coniugi, tintori, 40 v. Berthollet . . 239
Gullino Bened., giardin., 2 c. Oporto e 58 strad. S. Paolo. 259,830
Gullino Giovanna, telegr., 15 v. Venti Sett. . 786
Gullino Luigi, 35 v. Barbaroux. 624
Gullino Maria. 35 v. Barbaroux 564
Gullino Michele, 46 p. Solferino 772
Gullino Vinc., delegato P. S. 502
Gunzi Gius, avv.-proc., 3 v. Assarotti. *abit.* 45 v. Garibaldi 711-17
Gurghi, avv., 6 v. Botero.
Gurgo Ettore, agiato, 21 v. S. Quintino.
Gurgo Franc., med.-chir., 1 v. Fabro 739
Gurgo Tancredi fu Pietro 5 v. Mercanti . 53
Gurlino Ferdin., 14 p. Vitt. Em. I.
Gurlino Gio., salsam., 7 v. Bava. 404
Gusberti A., sarto, 68 v. Principi d'Acaja . . 227
Gussone e Augero, tipogr., 5 v. Galliari . . . 263
Gustan Metz e C., ricami a macch., 3 v. Baretti. 240
Guttero Biagio, commerc., 26 v. Pio Quinto.
Guvino Gio., casse per carr., 12 v. Guastalla . 278
Guy E. succ. Massimino, seterie, 18 p. Castello . 220-42
Guy-Pavesi M., maestra, 18 p. Castello 675
Guyot-Penati Irene, ispett. scolast., 38 v. Villa della Regina 670
Guyot Vittorio, prof., 38 v. Villa della Regina 579-81,670-94,774,820
Guzzetti Felice, calzolaio, 45 v. della Zecca . 308

H

Haasenstein e Vogler 6-17 agenzia di pubblicita, 2 v. S. Teresa . . . . . *pag.* 262
Hächnel Max, ing. 5-72 104 str. di Lanzo. 334,722
Hahn Raoul, medico, 11 v. Cernaia . . 555-98,739
Hahn Ricc. 10-32 rappres., 11 v. Cernaia. 555,820
Hans von Kuelmer, console, 15 v. Pietro Micca. 444
Hans Rinck, succ. Clausen 12-90 libr., 11 v. Po 260
Harcourt (*vedi* D'Harcourt).
Hartmann e Guarneri, (Bottino L.), rappr., 45 corso Principe Oddone. 747
Hasdà Augusto, prof., 32 v. Maria Vittoria. . 598
Hasdà Giacomo, rabbino, 7 v. S. Anselmo. . . 598
Haudemand Pietro e frat., impresari spazzacamini, 9 p. S. Giovanni 291
Haunauer, ing., 86 c. Regina Margherita.
Hautecourt (*vedi* Francesetti d').
Hebert marchese Adele ved. Ferrero De Gubernatis-Ventimiglia 44 v. Po 26,34,54,67,77,98
Heer Arminio, medico, 20 v. Roma. . . 497, 739
Helfferich von Kuelmer e C. 10-11 45 via Pietro Micca . . . . . VII, 345-52-55
Henking Emilio, ing., 45 c. Re Umberto . . 574
Henry Emilio, avv., 9 v. Scuole, *abit.* 18 via Bogino 744
Herlitzka Amedeo, prof., 4 v. Montevecchio 647-85
Herlitzka Livio, med.-chir., 28 v. Sacchi 546,644,739
Hermann G., negoz., 22 p. Castello. 298,303-44
Hernhut Bern. ing., fabbr. lucignoli, 92 v. Ormea; *abit.* 40 v. Carlo Alberto . . 61,234 297,697,775
Hertz Ottilia fu Gio. e madre 1-31 9 via Bricherasio 44, 20
Hervier Claudio, drogh., 36 v. S. Massimo . . 300
Hess Adolfo, ing., ang. c. Dante e v. Tiepolo. 722-65
Hess Emma, 19 v. Amedeo Avogadro . . . 549,697
Hess Gius., 19 v. Amedeo Avogadro. . . 549, 639
Hess Isid., rappres. 6-07 22 v. Princ. Amedeo. 352
Hess e Perino, ing. 18-70 studio tecnico, ang. c. Dante e v. Tiepolo . . 314-36-37-47
Hiesteur G., rappr., 10 v. Basilica 301-54
Hilbch Alessandro (Berlino) 824
Hirschhorn Rod. 1-39 prod. chimici, 57 c. Vitt. Em. II e 2 v. Privata . . 293-97
Hofmann Feder., 18-03 industr., 45 via Principi d'Acaja.
Hofmann e C. 6-16 cotonificio, barriera Lanzo, 248 str. Circonvallazione 232-33
Högendorfer A., 44 v. S. Quintino.
Holtmann Roberto Junior, rappr., 4 via Juvara. 345-26-34-35
Hopps William e Sons (rappr. Bonetti Crispino), vini marsala, 4 galleria Geisser 384
Horsfall Edwin, rappr., 8 v. Cernaia. 352
Hortense (signora), magnetizz., 26 v. Galliari. . 751
Hôtel de la Ville et Bologne 1-24 60 corso Vitt. Em. II 374
Hôtel Bonne Femme et Métropole 7-48 3 via Pietro Micca 373
Hôtel Centrale 7-12 2 v. Finanze. 373
Hôtel d'Europe 7-27 19 p. Castello. 373
Hôtel des ventes, 20 *bis* v. Princ. Amedeo . . . 347
Hôtel du Nord 1-29 32 v. Roma. 373
Hôtel Meublé Fiorina 10-10 22 via Pietro Micca; piazza Solferino 373
Hôtel Roma e Rocca Cavour 1-52 44 p. Carlo Felice 373
Hôtel Suisse Terminus 1-53 2-4 v. Sacchi. . 373
Hôtel Tre Corone e Victoria 11-13 44 v. Venti Sett. 373
Hôtel Trombetta et Angleterre 8-06 34 v. Roma. 373

Hôtel Turin 83 8-10 v. Sacchi . . . *pag.* 373
Hôtel Zecca 13-00 36 v. Roma 374
Huber, neg. cavalli, 6 v. Montebello 360
Huber Michael 16-30 forn. per tipogr., 20 via Pietro Micca. 265,304
Hubscher e C. (Ditta di Hubscher, Szylanski ing. Gust., Koellicher Teodoro e Ditta Hoffmann) 8-62 24 c. Francia; filatura 27 str. di Borgaro (Mad. Campagna). . 233
Huet Valentina 5 v. Monte di Pieta. . . 56
Hugues Luigi, prof., 45 v. Pastrengo 645-47,703
Hugues-Brossa Cel., maestra, 18 v. Sebast. Valfre 674
Huguet frat. e sor. 100 c. Reg. Margherita 73
Huguet Luigi, capo disegn. ferr., 3 v. Pastrengo. 791
Hurault de Vibraye contessa Paolina 2 corso Massimo d'Azeglio 400
Hurault de Vibraye conte Renato 2 corso Massimo d'Azeglio 52,66,400

I

Iacini Ernesta, agiata, 49 v. Alfieri.
Iacoangeli Odoar., prof., ing., 74 v. Nizza . . *pag.* 637
Iacod Pietro, capitano, 7 v. Carlo Promis . . 524
Iacometti Gio., dott., 2 v. Donati 509
Iacomuzzi Angelo, sacerd., 42 v. Arcivescovado 539
Iade e Woigt, mag. alim., 40 v. della Rocca . 399
Iannacone Edoardo, avv., 2 v. Bonafous. . . 744
Iannacone Nicola, 2 v. Bonafous.
Iano Fr., capo tecn., 2 v. Vittoria (borg. Vittoria) 523
Iano Marta, tabacc., 49 p. Castello 518
Iarack Jona, agiata, 37 v. S. Franc. da Paola
Iaretti Felicita 31 v. Galliari. 39
Iavelli Domen, impieg., 44 v. Circonvallaz. . 544
Icard Ferdin., colonn. a riposo, 76 v. Nizza.
Icardi G. B., elemos., 41 v. Mad. Cristina.
Icardi Mario, ing., 28 v. S. Franc. da Paola. . 217
Icardi Stefano, vinaio, 48 v. Lamarmora . . . 389
Icheri di S. Gregorio conte Gioach. (Cherasco). . 461
Icheri di S. Gregorio nob. Luigi, 28 v. S. Dalmazzo 461
Icheri di S. Gregorio nob. Luigia n. Del Carretto di Balestrino, 28 v. S. Dalmazzo . 461
Icheri di S. Gregorio cont. Matilde n. Dattili della Torre (Cherasco). 461
Icortine-Rocchetti Luigia, vettur., 78 c. Re Umb 363
Idalgi Atanasio, ff. uffic. daz., 5 v. Vanchiglia. 491
Idelson A., prof., libreria, 20 c. Raffaello. *abit.* 48 v. Pietro Micca . 264-70,688,702-03
Ienny Federico (Aglié Canavese) . 35,68,97
Ienny Gaspare 4 c. Emilia 35,68,97
Iervis Tomm. 15-52 ing. industr., 10 v. Principi d'Acaia. 667
Iglina Gius., agiato, 36 v. S. Quintino.
Il Commercio, informaz. comm., 32 v. Gioberti. 348
Il Momento 2-11 giorn. politico, 14 v. Parini 752
Il Termoforo, cokes e antracite, 42 v. Zecca . 285
Il Vesuvio, Credito popol., 27 v. Accad. Albert. 229
Il Vetro, Società anon. ital., 121 *bis* v. Nizza e 42 c. Vitt. Em. II. 256-57-58
Illario Annib., 60 v. S. Chiara 591
Illione Domit. ved. Savant-Levet 40 v. Lanzo 46
Imbert P. Giacomo, ing., 3 v. Broffer io . . 722
Imberti A. ved. Grandis 24 v. dei Mille . . 33
Imberti G. B., (Racconigi) 842
Imberti Ulrico, impieg., 82 v. Napione . . . 629
Imbrico, rappr., 7 v. Orfane 354
Imbrico Franc., calz., 44 v. S. Franc. da Paola 308
Imbrico Pilade, ten. colonn., 45 v. Saluzzo.
Imerico Gio. e C., leg. libri, 26 v. Monte Pietà. 269
Immovilli coniugi, ombrellai, 45 v. Bertola 244,304
Imoda Aless., pro-direttore Ord. Maur., 88 corso Vitt. Em. II 434
Imoda Camillo, impieg., 8 v. Cavour . . *pag.* 799
Imoda Carlo, avv., 86 c. Vitt. Em. II. 532-73,741
Imoda Clotilde 44 v. Vittozzi Ascanio. 47,101
Imoda Edoardo, 42 c. Re Umberto.
Imoda Enrico, dott., 42 c. Re Umberto . . 739-45
Imoda G. E. 7-37 ing., 3 v. Ponza, *abit.* 12 c. Re Umberto . . . 347-49,638,722-27
Impallomeni Greg., pens., 44 v. Vitt. Am II.
Imperatori frat. fu Felchino 46 v. Po . . 83
Imperatori Alceste, maestra Istit. Duch. Isabella. 696
Imperatori Santina 46 v. Po. 83
Imperiale Epif., mercerie, 2 v. S. Tommaso . 242-43
Imperiale Giulio e Felice fu Stefano 43 via Principe Amedeo 69
Imperiale-Alessandri, tintoria, 39 v. Mazzini . 239
Impresa foraggi militari 5-73 62 c. Brescia . 359
Impresa Generale di pubblicità ed affissioni (tipogr.), 22 v. Carlo Alberto 263
Impresa Genta, feretri, ufficio, 8-58. 37-39 via Barbaroux; *lab.* 62 69 v. Gioberti. . . 357
Impresa manutenz. motori elettr., 15 c. Valentino 346
Impresa ornamentaz. e manutenz. pompe funebri, v. Circonvallaz. rimp. Cimitero . 259
Impresa paglia e combust. 18-04 40 v. Petrarca 359
Impresa pompe funebri, 10 v. Garibaldi . . . 357
Inaudi Eug., corriere, 1 v. S. Teresa 359
Inaudi Gius., rigatt., 22 v. Monte di Pietà . . 244
Incerti Roberto e C. meccan., 34 v. Marocchetti. 54,334
Incisa (*vedi* Beccaria).
Ingaramo Aless., avv., 8 p. S. Giovanni, *abit.* 31 v. Artisti 741,848
Ingaramo Bernardo, calzol., 3 c. Dante . . 308
Ingaramo Luigia, maestra, 31 v. Artisti . . 670
Ingignoli Luigi, tabaccaio, 47 v. Garibaldi . 518
Inglese Ignazio, ispett. Genio Civile, 41 corso Princ. Oddone 342
Ingoglia Antonino, dott., redatt., 4 v. Sacchi . 752
Instituto dentistico, dott. Rullino e Oggenda, 7 v. Mazzini 745
Intaglietta Achille, dott., Vice Commiss. P. S. . 502
Inverardi Gius., avv., 40 v. S. Franc. da Paola 504-15
Invernizio Carolina, pubbl (Govone d'Alba) . 762
Inviziati (vedi Civalieri).
Invrea fratelli fu march. Fabio 27 corso Duca di Genova 7
Invrea march. Davide consigl. di Cassaz., 27 c. Duca di Genova 7,477,528
Invrea nob. Franc., avv., 10 v. Perrone . 477,744
Invrea nob. Ottavio, ing., 27 c. Duca Genova. 722
Inz Emilia, maestra, 5 p. Palazzo di Città . 656
Ioannini Ceva di S. Michele nob. Camilla n. Cusani di S. Giuliano, 44 v. Vanchiglia . . 435
Ionni Maria ved. Conti, banco lotto, 1 via Cappel Verde 520
Iorietti Teresa fu Carlo 42 v. Buniva. . 20
Iorio I., fabbr. mob. e tornit. legno, 45 str. Francia 273-75
Iorrioz Angelo, neg. paste alim., 7 v. Viotti . 409
Iovene R., paste alim., 22 v. Rossini 409
Iovinelli Ett., rag. vice-isp. ferr., 4 v. Montevecchio 793
Irvini Candido, panett., rimp. 44 v. Carmine 412
Isacco Onorato, 5 v. S. Domenico. . . . 668,770
Isaia Federico, sarto, 7 v. Pio Quinto . . . 227
Isaia Tomm., commesso Pretura, 33 v. Vanchiglia 533
Iscabro Gio., fabbr. carr., 131 v. Nizza. . . 278
Isidoro Gaet, impieg., 13 c. Oporto 655
Isnardi Carlo, pensionato, 17 v. Valperga Caluso.
Isnardi Erminia, maestra, 20 v. Milano. . . . 684
Isnardi Ferdin., mag. alim., 45 v. Massena . . 399
Isnardi Ludov., medico 19-36 3 v. Basilica. 545-60,644,739
Isnardi Luigi, avv., giud. Trib., 8 v. Plana. . . 534

Isnardi Maria ved. Novara, mag alim., 41 via Moncalieri . . . . *pag.* 385-89-99
Isnardi Mario, dott., 6 v. Vanchiglia.
Isnardi Paolo Luigi, avv., 5 c. Siccardi . . . 741
Isnardon 15-91 Villa Val Salice.
Isnardon A. e C., sart., 5 v. Finanze 223
Isoardi Gius., orologiaio, 5 v. S. Chiara . . . 249
Isola (*vedi* Origlia d').
Isola Esterina ved. Bruna, banco lotto, 47 corso Vercelli 520
Isola Marcellina, insegn. 32 v. Prin. Amedeo . . 693
Isola Fort., ing., 45 v. S. Quintino e 16 48 156 c. Reg. Margherita 722
Isola Pietro, liquor., 49 v. Roma 382
Isolano Rosa ved. Bevilacqua 1 v. Asti . 44
Isolatti avv. Gio., notaio (Moncalieri) 720
Isolatto coniugi, mag. alim., 2 v. Carmine . . 399
Isolatto Giorgio, macell., 678 str. Circonvall. (Barriera Orbassano) 421
Isolini Franca, insegn., 8 v. Gazometro. . . . 686
Ispettorato Ferrov. Governat. 51 4 v. S. Secondo.
Ispettorato sez. Telegrafica 14-86 33 v. Maria Vittoria.
Ispezione Compartimentale del Catasto 1-02 33 c. Siccardi, Sezione Aree 429 v. Nizza. 507
Ispezione del Catasto - Circolo di Torino 6-45 41 v. della Zecca 507
Ispezione forestale 16-59 4 *bis* v. Botero.
Issoglio Emilio, calzol., 45*bis* v. Cavour . . . 308
Issoglio Gio., 29 c. Valentino 649
Istituto Aero-elettroterapico per la cura dei polmoni e cuore, 37 v. della Zecca . . 743-45
Istituto Albergo di Virtù 11 29 v. S. Secondo . . 569
Istituto Albert, 4 v. S. Chiara 698
Istituto Alfieri-Carrù, 48 v. Accad. Albertina. 700
Istituto Anatomia Patologica 3-72 45 via Esposizione 647
Istituto Ambel, 44 v. Berthollet 700
Istituto Aporti e Boncompagni, 31 v. S. Massimo 698
Istituto Artigianelli Valdesi 34 v. Berthollet 46
Istituto Baliatico pro-neonati, 42 c. Siccardi . . 749
Istituto Barberis 22-24 v. Cibrario . . . 28
Istituto Beata Maria degli Angeli, 49 via Princ. d'Acaja 700
Istituto Beata Margherita di Savoia, 6 v. Burdin 698
Istituto Berti Domenico, 30 c. Valentino . . . 698
Istituto Bertola e Mariano, 24 v. Bogino . . . 700
Istituto Bonafous (Lucento), *segreteria* 14 via Garibaldi 571
Istituto Botto, 25 v. S. Quintino 698
Istituto Brizzolara, 10 v. Ormea 700
Istituto Carletti, 45 p. Em. Filiberto 700
Istituto Chimico 12-43 36 v. Bidone 647
Istituto Chimico Farmaceutico Fassi 17-74 48 v. dei Mille 293-98
Istituto Chirone, 9 v. Assarotti 698
Istituto Colombini Giulia, 47 v. della Zecca . . 698
Istituto contro l'accattan. (*pane quotid.*) . . 586
Istituto Credito Fondiario Opera S. Paolo 32 v. Monte di Pietà 47,404
Istituto Credito Italiano, 40 v. S. Teresa . . . 807
Istituto d'Arte, 33 v. S. Quintino 698-99
Istituto Da Camino, 2 v. della Consolata . . 698
Istituto dei Balbuzienti 43 v. S. Franc. da Paola . 699
Istituto dei Ciechi 154 v. Nizza 59
Istituto del Buon Pastore 17-35 12 corso Principe Eugenio 70,73,577
Istituto della Consolata, 49 c. Duca di Genova 698
Istituto della Provvidenza 1-84 25 v. Venti Settembre 96
Istituto dosim. ital. per la preparazione granuli medicinali, 67 c. S. Maurizio . . . 746

Istituto delle Figlie dei Militari 5-56 25 v. Figlie Militari 4-97 Villa della Regina . . . . *pag.* 33,36,74,79,8..
Istituto delle Missionarie del Sacro Cuore, 2 v. Artisti 699
Istituto delle Rosine 7-44 v. delle Rosine . 54 62,67,76,699
Istituto dell'Immacolata, 45 v. Consolata e 47 v. Nizza 699
Istituto Dermatologico, 429 v. Nizza 745
Istituto d'Igiene 4-73 37 v. Bidone.
Istituto di Previdenza e Consulenza Sociale, 42 v. Sacchi 347
Istituto Divin Cuore, 2 v. Fabro 698
Istituto Duch. Isabella 8-72 49 str. Francia 38
Istituto Enochimico 15-67 1 c. Valentino. 293,380-94
Istituto Faà di Bruno 35 v. S. Donato . . . 230,698
Istituto Fecia, 17 v. S. Anselmo 699
Istituto Fedeli Compagne di Gesù, 6 v. Villa della Regina 699
Istituto Ferraro, 8 c. Palestro 699
Istituto Ferrero, 9 v. Bellini e 76 c. Vitt. Em. II. 699
Istituto Figlie della Consolata, 6 v. Passalacqua 699
Istituto Fisioterapico di Torino, 24 v. Sacchi . 745 747-48-49
Istituto Fontana, 5 v. Giannone 698
Istituto Forneri, 26 v. Cernaia 700
Istituto Franchi Erasio, 24 v. della Rocca . . 698
Istituto Galletti, 2 v. Gaudenzio Ferrari . 699,700
Istituto Garneri, 44 v. Garibaldi 699
Istituto Gautier P. M., 48 v. S. Teresa 700
Istituto Gerbino, 9 p. S. Giovanni 700
Istituto Grassi, 20 v. Saluzzo 683
Istituto Guelpa, 9 v. Garibaldi 699
Istituto Immac. Concez., 2 v. Pallamaglio . 230,699
Istituto Internaz. Ital. 55 v. Saluzzo . 37,78,94
Istituto Kinesiterapico, 42 c. Oporto . . . 745-47
Istituto Kneipp, 49 str. Orbassano 745
Istituto Le Foyer, 82 c. Vitt. Em. II 699
Istituto Madri Pie, 2 v. Bonafous 699
Istituto Maffei, 4 v. Porza 699
Istituto Maria Bobba, 49 c. Principe Oddone 698
Istituto Maria Clotilde, 26 v. Mazzini . . . 699
Istituto Maria Consolatrice 24 oltre barr. d'Orbassano 578
Istituto Massimo d'Azeglio, 9 v. Bogino . . . 699
Istituto Medico Torinese contro gli infortuni 8-75 16 c. Princ. Oddone 558
Istituto Marconi (Collegio), 698 barr. S. Paolo 698
Istituto Monti e Alby, 32 v. Assietta 699
Istituto Oftalmico 15 47 104 v. Nizza.
Istituto Omiopatico 16 v. Orto Botanico . .
Istituto Opera Pia Barolo, 46 v. Consolata 699-700
Istituto Opera Pia Lotteri, 24 v. Villa Regina. 699
Istituto Ostetrico 16 61 44 p. Cavour.
Istit. Oto-rino Laringologico 7-45 8 corso Regina Margherita 745
Istituto di Patologia generale 3-99 30 corso Raffaello 648
Istituto Patrito, 45 v. Cibrario 700
Istituto pensionato educativo per studenti, 8 via Botero 698
Istituto pensionato piemontese per studenti, 3 v. Allioni 698
Istituto Pio Barbero, 118 c. Massimo d'Azeglio 699
Istituto Pio delle Suore del SS. Natale, 166 strada di Francia 699
Istituto Pio pei Rachitici 4-72 43 corso Firenze 24, 37, 69
Istituto policlinico 12-75 4 v. Pescatori . . . 555
Istituto Principessa Elena, 41 v. Ospedale . . 699
Istituto Protette S. Giuseppe 48 c. Casale 24,699
Istituto Rachitici 4-72 45 c. Firenze.

Istituto Ricaldone, 52 v. Mad. Cristina . . *pag* 684
Istituto Sacra Famiglia 17-49 via San Donato 79,700
Istituto Salesiano 32 v. Cottolengo . . . 48
Istituto Santa Maria 14 v. Pio Quinto . . 66,699
Istituto S. Anna della Provvid. 36 via Massena 47,52,57,699,700
Istituto S. Carlo, 24-26 v. Venti Settembre . 699
Istituto S. Casa di Nazaret 7 v. Moncalvo 55
Istituto S. Cecilia, 26 v. Princ. Amedeo . . . 703
Istituto S. Francesco delle Religiose Francescane, ecc., ang. v. Mad. Cristina e Petrarca 699
Istituto S. Giuseppe 3-04 23 v. S. Franc. da Paola 698
Istituto S. Luigi, 49 v. Villa Regina 700
Istituto S. Pietro 46 v. Balbis 42
Istituto S. Teresa, 35 v. S. Donato 699
Istituto Scuola-Famiglia, 25 v. S. Quintino . . 700
Istituto Sociale 11-27 9 via Arcivescovado 40
Istituto Sordo-mute 73 strad. di Francia . 16
Istituto Sordo-muti 12 via Assarotti . 44,46,45
Istituto Sorelle Garneri, 44 v. Garibaldi . . 699
Istituto SS. Innocenti, 9 v. Ormea 700
Istituto Suore del Cenacolo 1-3 c. Vitt. Em. II . 700
Istituto Suore di S. Giuseppe, 23 v. S. Massimo 700
Istituto Suore Terziarie Domenicane, 5 v. S. Domen. 700
Istituto Tecnico Germano Sommeiller 1-44 3 c. Oporto 657
Istituto Testa A., 23 v. Garibaldi 700
Istituto Torinese, 58 v. Venti Settembre . 699,700
Istituto Turbiglio, 5 v. Monte di Pietà . . . 700
Istituto Valperga di Masino, 20 v. Alfieri . . 700
Istituto Vittorino da Feltre, 27 v. dei Mille . 700
Istria Carlo, coltell., 5 v. Alfieri 333
Istria Luigi, panett., 40 v. Ponte Mosca . . 442
Italiana (L'), agenz. trasl. 12-00 73 c. Vitt. Em. II, magaz. 35 v. S. Secondo 356 57
Iuglaris Tomm., pitt., 24 v. Ospedale . . . 734
Iulini Emilio, tornit. legno, 14 v. Barbaroux 273
Iuva cont. Giulia in Cavalli d'Olivola 30 v. Po 67,85,400
Ivaldi Agostino, commesso Pret., 5 v. S. Chiara 534
Ivaldi Alb., avv., 45 v. Ospedale . . . 603,773
Ivaldi Carlo, macell., 43 v. S. Agostino . . . 445
Ivaldi Franc., pens., 34 v. Lagrange.
Ivaldi Gio., neg. vino, 4 v. S. Secondo . . . 385
Ivaldi Virginio, vinaio, 29 v. Princ. Amedeo . . 389
Ivaldi-Della Valle Candida, agiata, 3 v. Genova.
Ivaldi e Quaglia, mercerie, 12*bis* v. S. Francesco da Paola e 27 v. Maria Vittoria 221-41
Iviglia Silvio, geom., 23 c. Oporto 725

J

Jacazio Celinia, prof^a, 42 v. S. Secondo . . . 697
Jacazio Gio. di Paolo 23 c. Valentino . . . 94
Jacazio Gius. 15 v. Donati 99
Jachia sor. fu Abramo 75 v. Gioberti. 42,90
Jachia G. (erede ved. Jona), velluti e sete, 3 via Genova 220
Jachia Giacomo, rapp., 17 v. Goito 354
Jachia M. già Gallico, merc.-sarto, 5 via Milano 229-31
Jachia Nat., geom., 33 v. Carlo Alberto . . . 760
Jachia S. fu Gius., neg. abiti, 69 v. Venti Sett. 227-29,598
Jachia e Balduzzi, pellet., 1-3 p. Vitt. Eman. I 305
Jachia e Viterbo, rappr., 2 p S. Carlo 345
Jacoangeli Odoardo, prof., 74 v. Nizza . . 640,773
Jacobs Giulio, ing. (Bruxelles) 795,816

Jacot Enrico, geom., 8 v. Bella Vista (Valsalice).
Jacquet Giovanna, insegn., 30 v. Sacchi *pag.* 702
Jacquier Gius., imp. mun., 8 v. Garibaldi . . . 485
Jacquin I., maestro pianof., 54 v. Maria Vitt. 704
Jacquier Giac., rag., 4 v. Cavallerizza.
Jadanza Nicodemo, prof., 41 v. Madama Cristina 631-32-45-47-49,757
Jaggi Carolina 35-39 c. S. Maurizio. 44,56,82,593
Jaggi Margherita 35-39 c. S. Maurizio 44,56,82
Jallà A. Tron (*vedi* Amato Jallà Tron)
Jamone Domen., ing., 144 c. Vitt. Em. II . . . 517
Jamucci Daniele, casa del Dazio (Barr. Lanzo). 490
Jana Albertina, levatr., 7 v. Muriaglio (borgo S. Paolo) 420
Janetti frat. 6 v. Po 67
Janetti padre e figli 4-30 chincagl., 6 v. Po 246-98,305
Jannacone Pasquale, dott. avv., 46 p. Vittorio Emanuele I 642-87
Jannon Onorato, rag., 19 c. Vinzaglio . . 624,805
Jano Gio., neg. gran., 26 v. Orfane 408
Jano Gius. 36 c. Napoli 58
Jarach frat., mercanti-sarti, 44 v. Po 229
Jarak Gius., 33 v. Carlo Alberto . . 544-97-98
Jarre Maurizio fu Alessio 402 v. Nizza . . 59
Jarre T. e Comp. 3-71 neg. formaggi, 183 str. di Nizza 4
Jean Gasp. ing., impianti elettr., 30 c. Re Umberto VII
Jeanneret Enr., orolog., 45 v. S. Secondo . . . 249
Jemina Aug., prof., 26 c. Vitt. Em. II. 508,657 826-28-34
Jemina Cater. in Varetto 10 v. Garibaldi . 40
Jemina Emilio, dott. chim., 26 c. Vitt. Em. II . 652
Jervis Gugl., prof., 30*bis* v. Princ. Tommaso 636
Jervis Tommaso 15-52 ing., 40 v. Principe d'Acaja 315-47,722
Jest Carlo (Ditta), meccanico, 13 v. Po . 346-47
Jocteau nob. Aug. e Enric., 101 c. Vitt. Eman. II 464
Jocteau bar. Carlo Alb 2-69 101 c. Vittorio Eman II 23,93,464,577-79-94,744
Joctean bar. Virg. 2-69 101 c. Vitt. Em. II 53,464,579
Joel Otto, dirett. Banca Comm. (Milano) 789,800
Jona cugini 11-71 seterie, 9 v. Pietro Micca e 11-76 tessitura, 38 v. Leynì 220
Jona fratelli, lanerie, gall. Subalpina 231
Jona A., neg. olii, 58 c. Vercelli e p. barr. Milano 422
Jona Augusto, prod. chimici, 58 c. Vercelli . 293,406
Jona B., gall. Subalpina.
Jona Ces., 16-15 seterie, 2 v. Acc. Scienze . 249
Jona Enea, cartolaio, 34 v. S. Massimo . . . 270
Jona Gius. 18-25 agente, 18 v. Pietro Micca . 346
Jona Giuseppina in Segre 42 c. Re Umberto 52
Jona Marco 14 v. Ospedale 62
Jona e Olivetti, banchieri 13-98 24 *bis* v. Carlo Alberto 217,359,408
Jonas Alfr., magg. in rit. 2 c. Re Umberto.
Jonni Dom., bronzista, 34 v. Accad. Albert. 348
Jorietti Carlo (eredi) 24 v. S. Domenico . 79
Jorietti G., latton.-gas., 66 c. Casale 325
Jorio Carlo, ing., 19 v. Mercanti . 650-84-86,722-57
Jorio Ettore, medico 32 5 v. Venti Sett. . . . 344 739-45-48-49
Jorio Pietro, farmacista Ospizio di Carità, viale Stupinigi 561
Jorio Pio Enr., impieg. post, 26 v. dei Mille . 783
Jotti Vittorio, deleg. P. S. 502
Jourdan Adolfo (Ditta), chincaglierie, ang. via Barbaroux e p. Castello 246-54,308
Jourdan Gio. ed Enr., concess. vett., 46 p. Carlo Felice, *abit.* 46 str. Orbassano . . . 364-62
Jovannini di Ceva di S. Michele conte Lorenzo, 41 v. Vanchiglia.
Junch Benedetto (eredi) 4*bis* v. Ospedale 45,62
Jutificio De Fernex in Giaveno 233

K

Kaempf Gio (Berlino) . . . . . *pag.* 800
Kapo Carlo, console (Milano) 816
Kaufmann Henri, 88 c. Vitt. Eman. II.
Keller e Villata, orefici, 24 v. Po 247
Kempter C., agiato, 3 c. Vinzaglio.
kewer Fr., prof. lingua tedesca, 3 v. Assietta . .702
Kiesow Fed., dott., 30 c. Raffaello . . 643-44-47
Kind Adolfo, ing. 44 v. Marenco . 32,234,765
Kinrichsen Ferdinando, prof. lingua tedesca. 79 v. Madama Cristina 702
Kirchmayr L., pittore, 2 v. Gaudenzio Ferrari. .734
Klein Adolfo (Vienna) 860
Koechlin Alberto, ammin. Credito Italiano, via Venti Settembre ang. v. S. Teresa . . .807
Koechlin-Hoffmann R. A. (Basilea) 845
Koelliker Teodoro 9-61 42 c Princ. Oddone . .233
Koennecker H. Willy, trad. lingue, 74 corso Vitt. Eman. II 728
Koerling 18-16 Soc. Ital., 58 v. Venti Settembre.
Kommerell Luigi 83 alberg., 40 v. Sacchi .373
Konrad Silvio, avv., 4 v. Corte d'Appello .714
Kuelmer Gysler e C. 10-11 45 v. Pietro Micca. VII
Kossuth Luigi Teodoro, ing. (Milano) .789
Kraus Emilio 15-69 rappr., 43 c. Valentino 18 19 *depos.* 223 oltre barr. di Nizza. 354-84
Krause e C., ombrellai, 46 p. Castello e 1 via Garibaldi 245,304
Krüger, ing., 45 v. Chieri.
Krumm A., 42 v. Cibrario.
Küper Herm., Basse di Dora 778
Künzli frat., oleogr. 4 v. S. Teresa 265-74
Kullmann Anna in Amato 47 v. Massena. 52
Kuelmer Hans von, console, 38 c. Oporto. . 441
Kuster Ant. (*junior*), 54 v. Venti Sett. 247,697,817-25
Kuster Feder., banch., 41 v Magenta 847
Kuster e C. 10-77 banchieri, 54 v. Venti Sett. 247

L

Labbro Gio fu Vitt. neg. legna, 148 c. Reg. Margherita; *abitaz.* 25 v. Po . *pag* 73,80,284
Laboccetta Armando, segr. Banco di Napoli, 5 v. Bodoni 799
Laboratorio Chimico delle Gabelle 17-10 29 via Cernaia.
Laboratorio chim - farmac. Alleanza Cooper. Torinese, 9 viale Stupinigi.
Laboratorio della Consolata, sart., 4 v. Consolata 223
Laboratorio Enochimico 15-67 prod. chimici, 4 c. Valentino 293,380-94
Laboratorio Istituto delle Rosine, sartoria, biancherie ecc., 5 v. delle Rosine. 229-36-40
Labrino Gio., neg. vino, 15 v. Maddalene (B. Parco) 426
Labriola frat., fabb. oggetti tartaruga, 1 v. Roma 246
Labriola Stefano, 1 v. Roma 780
La Bruna Gio., gerente Soc. *Singer*, 16 v. Sacchi.
Labussier Pietro, commest., 11 str. Pianezza (borg. Ceronda) 448
Lacchio Carlo, fabbro-ferr., 12 v. Pr. Tomm. 339,778
Lacchio Pietro Ant., proboviro, 46 v. S. Donato. 537
Laclaire e Salietti, *lanificio* 13-94 6 v. Mongrando 230
Laclaire Gio. Paolo, 2 v. Napione. . . 793. 835
Laclaire-Pagano Corinna 2 v. Napione. . 46,92
La Decoratrice (Soc. an. coop.), 40 c. Cairoli 253,822
Ladetto Gius., 39 v. Saluzzo 617
La Fiorente, impresa di pulizia, 7 via Carlo Alberto e 42 v. Principe Amedeo. . . .294
La Fondiaria (Soc. d'Assicur.) 14-94 45 v. Pietro Micca 25,345
Lafleur Giorgio (succ.) 7-26 stabil. vett., 425 c. Reg. Margherita; *ufficio* p. Castello rimp. 45 . . . . . *pag.* 8,32,74,360,59
Laganà Vincenzo, dott., Commiss. P. S. . . .502
La Generala (Casa di correz.) 7-35 strada Stupinigi 538
Laghi G. B., rappr., 76 v. Venti Settembre. . .552
Lagna Bernardo, 34 v. Giulio 643
Lagna Caterina, stiratr., 4 v Urbano Rattazzi. 238
Lago Angelo, sac. 32 v. Cottolengo. 29,34,74
Lago Lor., consigl. Corte d'App., 4 v. Stampatori 529
Lagori M., piume e fiori art., 40 v. Milano . 260
La Gran Mora, drapp., 31 v. Massena 234-35,355
La Grassa Franc., impieg., 28 v. Cernaia.
Lagutaine Carlo Adolfo 12 v. Canova . . 22
Laguzzi Angela Carlotta in Colombo-Gabri 26 c. S. Maurizio 69,82
Laguzzi Franc., stabil. bagni, 29 v. Accad. Aberl. 344
Laguzzi Giacomo, avv. proc., 3 v. Consolata . 744-47
Laguzzi Lor., prof., 35 v. Princ. Tommaso . 706
Laguzzi Sebast., dott. veter., 35 v Princ. Tomm. 751
Lainate (*vedi* Weill-Weiss di).
Laiolo conte Clemente, 60 v. S. Chiara. . . 461,547
Laiolo cont. Teresa n. Arietti, 60 v. S. Chiara . .461
Laiolo nob. Augusto, 10 v. dei Mille. 461
Lajolo frat. e sor. fu Ferd. 10 v. dei Mille. 38
Lajolo fratello e sorelle fu Cesare 44 via Assietta 400
Lajolo Amedeo, avv., vice-pret., 36 via San Francesco da Paola 533
Lajolo Annibale, pitt., 2 c. Vitt. Em. II oltre Po 734-35
Lajolo Oreste, geom., archit., 9 via Madama Cristina 725-33-94
Lajolo di Cossano madre e figli 36 via S. Franc. da Paola 80
La Ligure Brasiliana, p. Paleocapa ang. via Venti Settembre. 356
La Manna coniugi, mercerie, 1 v. Maria Adel. 242
La Marmora marchesa Maria, 33 c. Duca di Genova.
Lamberti Agostino, falegname, 42 v Cernaia . 282
Lamberti Alb., avv., 2 v. S. Maria; *abit.* 44 via Botero 741
Lamberti Franc., geom. (Savigliano). 727
Lamberti Franc., ing., 40 v. S. Domenico . .722
Lamberti G.B., maglierie, rimp. all'1 v. Roma 235-37
Lamberti Gio., fornaio, 4 p. Savoia 442
Lamberti Gio. isol. 43 v. Vagnone . 87,93
Lamberti Giulio, rivend. giorn., 34 v. S. Secondo 262
Lamberti Giuseppe, orolog., 31 v. Lagrange . 249
Lamberti Guglielmo, neg. vino, 27 v. Accademia Albertina. 385
Lamberti M., vinaio, 48 v. Mercanti. 389
Lamberti Mario, prof., 64 c. Vitt. Em. II . . .695
Lamberti Pietro fu Gennaro 65 c. Princ. Oddone 79
Lamberti S., pianoforti, 3 v. S. Ottavio . . .277
Lamberto Carlo, impieg., 41 v. Napione. . .524
Lamberto Gio., impieg. post., 41 v. Arsenale. 785
Lampariello Luigi, calzol., 2 v. Cernaia . . .308
Lampiano sor., sarte, 29 v. Roma. 223
Lampiano Bartol., macell., 2*bis* v. Vanchiglia 415
Lampiano Gio., 5 v. Viotti. 647
Lampiano e Bistolfi, sarti, 29 v. Roma . . .227
Lampo Gio., geom., 24*bis* v. S. Donato . . .725
Lampo Maria, maestra, 24*bis* v. S. Donato . .684
Lamporo (*vedi* Amedeo di).
Lamporo (*vedi* Negri di).
Lampugnani L., capo servizio ferrov. 17-38 30 v. Cernaia. 789
Lampugnani-Friselli Aniceta, 30 v. Cernaia 352-68-87
Lana Ann. in Chicco 37 c. Re Umberto 18,48,62

Lana Enr., 41 p. Statuto.
Lana G. B. (R. Parco) . . . . . *pag.* 594
Lana Pich Giorgina ved., semenze, 9 v. Ospedale. 258
Lana M., commest., 40 barr. di Vanchiglia . . 418
Lana Maddalena, fornaia, 47 v. Berthollet. . 442
Lana-Frisetti Felicita, 26 v. Cernaia 587
La Nazionale, fabbr. camicie, 1 v. Maria Vittoria 237
Lancia Attilio, contab., 2 v. Cernaia 573
Lancia Ces., cancell. di Pret., 24 v. S. Teresa. 528
Lancia Franc., battiloro, 26 v. Viotti 248
Lancia Gerem. fu Vinc. 42 v. S. Massimo . . 81
Lancia Pietro, cassiere munic., 47 c. Oporto . 486
Lancia e Manzoni, merc.-sarti, 58 v. Venti Sett. 229
Lancino Giac., liquor., 424 c. Reg. Margherita 382
Landi Gio. Batt., ing. ferrov., 5 v. Massena . .790
Landau Eugenio (Berlino) 824
Landau Hugo (Berlino) 824
Landels W. hemme, pastore evang., 51 c. Siccardi. 544
Landino Alessandro, capit., 2 v. Bonafous.
Lando Gio., banco prestiti, 47 v. Lagrange. .356
Landucci Ildebr., rappres., 2 v. S. Teresa . . .782
Laneri Sebast., not., vice-canc., 24 v. S. Quintino 529
Lanfranchi succ. Chiara, calzol., 9 v. S. Tommaso 308
Lanfranchi Gio., impieg., 88 c. Reg. Margherita.
Lanfranchi Gio., falegn., 45 v. Principe Amedeo 52,282
Lanfranchi Gius., impieg., 46 v. Ponte Mosca.
Lanfranchi Lanfranco, avv. (Cavoretto) . . 582-94 612-78,744
Lanfranchi Luigi, 59 v. Mad. Cristina.
Lanfranchi Maria, maestra 88 c. Reg. Margherita.
Lanfranchi Teresa, maestra, 7 v. S. Teresa . 684
Lanfranchi Vinc., ✻, 7 v. S. Teresa 645
Lanfranchi Vittorio, prof., 2 c. S. Martino . .660
Lanfranchi-Abeni Matilde, levatr., 1 v. Genova 750
Lanfranchi-Lanfranchini Maria, maestra, 45 v. Princ. Amedeo 677
Lanfranchini coniugi 5 str. Stupinigi . . 90
Lanfranchini Carlo fornitore militare, 42 v. Montebello 56. 252
Lanfranchini Ern. 15-33 latton., 5 str. Stupinigi 325
Lanfranchini-Gaffodio Emma, maestra, 12 via S. Donato 668
Lanfranco coniugi mag. alim., 3 v. Ormea. . 99
Lanfranco Agost. 133 v. Mad. Cristina . . 49
Lanfranco Aless., capit. in ritiro, 12 v. Cavour.
Lanfranco Bernardo, 18 e c Vitt. Em. II.
Lanfranco Domenica ved., fornaia, p. Gran Madre di Dio ang. v. Monferrato . . .442
Lanfranco Enrich., levatr., 28 v. della Rocca . 750
Lanfranco G., trattor., 46 v. S. Franc. da Paola 374
Lanfranco Gasp., pizzic., 46 p. Vitt. Eman. I . .404
Lanfranco Gio., impieg., 73 c. S. Maurizio. . 656
Lanfranco Lor., bidello, 24 v. Berthollet. . . 659
Lanfranco Pietro, capit., 9 v. Napione 769
Lanfranco Mario, ing., 29 c. Vitt. Em. II . . 514-15
Lanfranco Teresa, maestra, 6 v. della Consolata 675
Lanfredi Elisa, 16 v. Galliari.
Lang C., 45 v. Po Quinto. 599
Lang Fanny, 28 v. Maria Vittoria. 702
Lang Giorgio, industriale, 46 c. Duca di Genova 697
Lange e Schütz, neg. form. 16-32 Dock 2° Comp. 405
Lange frat. e sor. fu Natale 46*bis* via Juvara 45,50,63,745
Lange Nat. (Ditta) 9-87 lavori in cemento, 46 *bis* v. Juvara 45,50,63,287-96,301-49-55
Lanificio di Borgosesia, 74 c. Vitt. Eman. II e 16 c. Re Umberto 233
Lanificio di Gavardo, 47 c. Vinzaglio 233
Lanificio di Pianceri, 1 p. S. Carlo 233
Lanino Edoardo, avv.-procur., 41 v. S. Teresa; *abit.* 65 v. Assietta . . 620-38,714-47,807
Lantelme Gius., professore, 30 v. Po . . . *pag* 657
Lantelme Luigi, medico, 30 v. Po 739
Lanteri, mobili e oggetti antichi, 24 v. Po . 246
Lanteri sor., fabbr. busti, 30 v. S. Donato . . .226
Lanteri Bernardo, 1, medico, 4 piazza Saluzzo 78,739
Lanteri Giacinta 7 v. Barbaroux 43
Lanteri Giusto, fabbr. spazzole, 28-43 v. Garibaldi 303
Lantosca (*vedi* Riccardi di).
Lanutti Ang., parrucch., 14 v. Ponte Mosca . 342
Lanza fratelli 3-63 candele e saponi, 36 via Carlo Alberto e barr. di Nizza, 37 via Aosta 297,423,584
Lanza frat. e sor. fu Ott. 836 v. Circonvall. 402
Lanza Carlo di Busca, ten. gener., 8 v. Fabro.
Lanza conte Alberto, 46 v. Ospedale . . 461,801
Lanza cont. Anna Maria n. Quadrone, 46 v. Ospedale 464
Lanza Alfr., orolog., rimp. 2 p. Carlo Fel. . . 249
Lanza Carlo, tratt., 74 barr. di Lanzo. . .424-25
Lanza Domenico, prof., 45 v. Pastrengo . 434 585,664,753-62
Lanza Felicina, maestra, 5 v. Andrea Provana 665-75
Lanza Ferdin., materass., 22 v. S. Donato . . . 342
Lanza Fort., med.-chir., 47 v. S. Dalmazzo 739
Lanza Gio., capit., 402 c. Vitt. Em. II . . . 594-96
Lanza Gio. fu Ottavio, avv. 43 corso Valentino 37,85,94,402,822
Lanza Giuseppe fu Michele 35 corso Siccardi 8, 75
Lanza Luigi, mag. alim., 35 v. Lagrange . 399.407
Lanza Michele, 1, socio della Ditta Fratelli Lanza, 92 c. Vittorio Eman. II.
Lanza Michele, salsam., 12 v. S. Massimo. . . 404
Lanza Olimpia, trapuntaia, 1 v. Superga . . 342
Lanza Romeo, 5 c. Pallestro 793
Lanza Sebastiano, 1, agiato, 38 v. della Rocca.
Lanza Teresa, agiata, 66 c. Vitt. Eman. II.
Lanza nob. Vittoria in Corsi di Bosnasco, 35 v. Po. 464
Lanza Vittorio avv., 4 v. Avigliana e 20 v. Bertola 12,23,744
Lanza G. e C. 15-53 carrozze per automob., 24 c. Massimo d'Azeglio 278,336
Lanza-Grisoni Anita, 15 v. Pastrengo 575
Lanza-Spinelli di Scalea princ. Franc., senatore (Palermo). 840
Lanza e Canavasso, mode e novità, 18 v. Po . .223
Lanza e Mongini 9-58 neg. pellami, 49 corso Vinzaglio, 6-42 Venaria 303
Lanzalunga Cosimo, ing., 46 v. Ponte Mosca . 723
Lanzavecchia di Burio conte Luigi, tenente generale, 6 v. Napione. 461
Lanzavecchia Enr., impieg. ferr., 47 c. Re Umberto.
Lanzavecchia Gio., 1, colonn. a rip., 3 v. S. Secondo.
Lanzetta Giuseppe, calzol., 2 v. Genova . . .308
Lanzetti Gio., 1, 74 v. Nizza.
Lanzetti, 1, e Magnani, 1, ombr. 2 v. Barbaroux 245,304-05
Lanzi A., calzolaio, 32 v. Principe Amedeo . 308
Lanzone, 95 c. Vittorio Emanuele II 773
Lanzone fratelli (Ditta) 17-11 telerie, 1 v. Brofferio 50,99,100,232
Lanzoni Cam., cap. cavall., 45 v. Ottavio Revel 431
La Parisienne (frat. Guabetto), calzol., 68 corso Vittorio Eman. II 308
La Pierre Ferd., impieg., 48 v. Princ. Tommaso. 784
La Provvidenza 32 (Stabil. bagni), 7 v. Venti Settembre 344,739-45-48
La-Racine Matilde, maestra, 9 v. Venti Settembre 675
Lard Ernesto, 1, 42 via Po 829
Lardone Abele, neg. cuoi, 49 v. Stampatori . 303
Lardù Marco, segr. econ., 20 v. della Rocca . .596

Lardone Teofilo, banch. 12-64, 28 v. Roma *pag.* 248
Largaiolli Filippo, dott., 73 c. Princ. Oddone 660,775
Larizzate (*vedi* Mola-Boursier).
Larizzate frat., parrucch., 62 c. Vitt. Em. II e 47 v. Nizza 342
La Rocca Carolina, insegn., 5 c. Vinzaglio . .662
La Rocca Rob., 3 v. Valeggio 834
La Rosa Gaetano, prof., 49 c. S. Maurizio . 661-62
Larturo F., parrucch., 24 v. S. Quintino. . .342
Lasagna, drogh., ang. v. Fiori e Pallamaglio .300
Lasagna Enr.co, rag., 44 v. Pio Quinto . . .730
Lasagna Illumin., Vinaio, 98 c. Vitt Em. II .389
Lasagna Luigi, agiato, 49 c. Vitt. Em. II.
Lasagna Luisa, maestra, 423 v. Mad. Cristina. .677
Lasagno Giacinto 4 p. Solferino 89
Lasagno Michele, parrucch., 85 v. Nizza. . .342
La Stampa-Gazzetta Piemontese 11-36 via Davide Bertolotti 8-00 *redazione* . .733
La Serra Pompeo, impieg., 4 v. Borgo Dora. .515
Latil frat., profumieri, 23 v. Roma . . .298
Latil Sofia ed Emma 53 c. Duca di Genova. 34
Latorre Franc., conduc., alb. Dogana Nuova 374
La Tribuna, Cavallero rag. Roberto 11-93 e 14-92 4 v. Carlo Alberto.
Latteria Bellezia, 12 v. Berthollet 394
Latteria Cooperativa, rimp al 12 v. S Tommaso 395
Latteria dei Monti, 7 v. Chieri 394
Latteria del Pisone, 45 c Siccardi 394
Latteria del Rubatto, 23 v. Moncalieri. . . .395
Latteria della Tenuta «Il Generale», 20 v. dei Fiori 395
Latteria della Tenuta Ostorero, 45 v. Cibrario .395
Latteria della Tenuta Vallere Prairie, 3 corso Duca di Genova e 45 v. S Secondo . .395
Latteria della Vaccheria dell'Aurora (Brunetti Cesare), 53*bis* v. Ponte Mosca e 22 piazza Vitt. Eman. I. 395
Latteria della Vaccheria d'Oropa, ang. via Pallamaglio e Mad. Cristina 395
Latteria della Vaccheria Svizzera (Salino) parco Valentino vicino al Ponte Umberto I .395
Latteria della Vacch. Savoia, 4 v. Andr. Provana 395
Latteria delle Alpi (Berton Ant.), 92 c. Vitt. Em. II 394
Latteria Lamarmora, 49 v. Lagrange e 6 via Corte d'Appello 395
Latteria Milanese (Maletto V.), 5 v. Berthollet. .395
Latteria Milanese 6-10 (Trinchieri A.), 34 v. Po 395
Latteria Piemontese, 6 v. Barbaroux 395
Latteria Pietro Micca, 45 v. Pietro Micca . .395
Latteria Saluzzo, 74 v. Saluzzo. 395
Latteria Svizzera (Perrone Clem.), angolo via Bertola e Genova 395
Latteria Svizzera (Castella Dom.), 43 c. Palestro 395
Latteria Svizzera (Merlone C.), 36 v. Gioberti 395
Latteria Svizzera (Ceria Vitale), 2 v. Orfane .395
Latteria Svizzera (Simonetti L.), 56 v. Magenta 395
Latteria Torinese (Pipino Gio.), 49 v. Lagrange e 6 v. Corte d'Appello 395
Latterie delle Tenute Salino, Pilonetto, Pozzo Strada e Parco del Valentino. 395
Lattes A., meccanico, 40 v. Berthollet. 334
Lattes Aless., prof., 46 v. Vitt. Amedeo II .642-97
Lattes Alice, insegn., 32 v. dei Mille . . .686
Lattes Ang., neg. cuoi, 24 v. Saluzzo. . . 304-08
Lattes Davide, cambista (di Villavecchia Adelina), 9 v. Cavour 218
Lattes Giobbe fu Isacco 45 v. Baretti . .13,52 400,692
Lattes Israele, imp. post., 427 c. Reg. Margherita 783
Lattes Nino, med.-chir., 42 v. Princ. Amed. 586,739
Lattes Raffaele, agiato, 35 v. Carlo Alberto.
Lattes S. e C. 15-94 librai-edit., 3 v. Garibaldi 260-63
Lattes Vita Alberto, impieg. Prefettura . . .501
Lattes Vitt., medico, 30 v. Mad. Cristina *pag.* 740
Lattuada P., forn. per tip. e lit., 44 v Saluzzo . 271
Lattuada Riccardo, redatt., 70 v. Venti Sett. .732
Lattore L., pizzic., 94 barr. di Casale 448
Lattuada Virginio, ispett. ferr., 44 v Saluzzo . .790
Lauchard Emilio, console, 444 corso Regina Margherita 8-66, *abit.* 45 v. Ottavio Revel 444,795,816
Laudi, rappres., 56 v. Venti Settembre . . .349
Laudi Augusto, rag. insegn., Melchior Gioia. .693
Laudi Israel Ces., impieg., 10 v. Melch. Gioia 484,517
Laudi-Gerbi Celest., maestra, 63 v. Mad. Cristina 672
Laugeri Carlo, impieg. post., 60 v. Gioberti .786
Laugier (De) nob. Alb. 4 v. Conte Verde 30,62,464
Laugier (De) nob. Alexme n. Ricciolio, 4 via Conte Verde 461
Laugier bar. Carlotta in Manno, 19 v. Ospedale. 461
Laugier (De) bar. Enr. 45 v. Zecca 76,104,464
Laugier (De) bar. Lidia n. Grosso, 45 v. Zecca 461
Laugier (De) nob Teresa e Gius., 45 v Zecca . 464
Laugieri Carlo, pensionato, 9 v. Montebello.
Laugieri Francesca, maestra, 9 v. Montebello 676
Launa Dentis Pietro, raopr., 29 c. Raffaello .353
Laura Carlo, impieg., 38 v. Berthollet 513
Laura Ern., dott., 4 v. Gaud. Ferrari 646
Laura T. F., medico, 36 c. Oporto 740
Laurenti frat. (eredi di Carlo) 54 v. Savigliano 87
Laurenti Carlo 8-47 fabbr. lime, 58 v. Savigliano (Martinetto) 322
Laurenti Gio., calzol., 45 v. Venti Settembre . 308
Laurini Carlo, farmacista, 36 v. Princ. Amedeo 526
Lauro Agostino, tappezz., 27 v. Genova . 255
Laus Gius., macell., 6 v. Circonvallazione (barriera Vanchiglia) 445-21
Lausberg sorelle 20 c. Princ. Oddone . . 70
Lava Gio., med. prof., 26 v. S. Secondo. 554,643,735
Lavagna Luigi, avv., 22 v. S. Dalmazzo 744
Lavagnino Filippo, vinaio, 16 v. Cavour. . .385
Lavagnino Gio., impieg., 7 c Vinzaglio. . .549
Lavagno E., neg. fiori, 29 v. Po 259
Lavagno Osvaldo, dott., impieg. R. Casa, 44 via della Rocca. 430
Lavagnolo Giac., pubbl., 2 v. Palazzo di Città 734
Lavalle sor. 46 v. Ospedale. 23,62
Lavalle-Cobo Franc., ing., 4 v. della Rocca. .723
Lavalle-Fusaro Anna, levatr., 3 v. delle Rosine 750
Lavanderia centrifuga disinfettante, v. Molinette, barr. di Nizza. 237
Lavarello frat. fu G. B., *Compagnia di Navigaz.*, p. Paleocapa 356
Lavarino Eugenio, impieg., 36 c. S. Maurizio.
Lavarino Pietro, impieg., 34 v. Mazzini . . .814
Lavatelli, rag., 27 v. Berthollet.
Lavatelli Gaud., fornaio, 44 p. Vitt. Eman. I. 442
Lavatelli Pietro e C. 17-57 neg. cera, 46 via Venti Sett. 17-56 dep. 42 v. Molinette 297,623
Lavazza Luigi, drogh. 9-73 ang. v. Barbaroux e v. S. Tommaso. 296,300-84,834
La Veloce, Comp. Navig., 2 p. Paleocapa . . .356
La Vetrina Collettiva, gabin. di réclame, 39 v. Roma 263
Lavezzari Angela 6 v. Giusti. 43
Lavezzeri Castelli Giuseppina, 44 v. Assarotti.
Lavezzeri Giustiniano, avv.-proc., 44 v. Assarotti 741-47
Lavezzi A., fabbr. busti, 43 v. Basilica 226
La Victoria, gaz incand., gall. Nazionale. . .294
La Vigile 14-76 assic., 20 v. Cavour . . .345
La Vittoria, fabbr. camicie, 24 v. Po. 237
Lavini Cesare, maglierie, angolo via S. Francesco da Paola e v. Andrea Doria . 234-36
Lavini Giuseppe, avv., 8 v. dell'Accademia Albertina 633,734-63,827

Lavini e Rampone 10-06 depos. macch., 4 via della Cernaia *pag.* 290,306-13-44-48-22-26-27 329-30-31-47-49-96
Lavino e Veronesi, orefici, 40 v. Venti Sett. .247
La Vista, maggior generale, 38 v. Mazzini.
La Vista Pasquale, ing., 24 v. Gioberti .723
La Vista coniugi 45*bis* v. S. Fran. da Paola 44
Lavista Ettore, 4 v. Arsenale. 800-16-25
Lavista Gio., colonn. in ritiro, 40*bis* v. San Francesco da Paola.
Lavista Gius., fu Ferdin. 58 v. Mazzini 53
Lavo Gian Attilio, avv., 9 v. Pietro Micca . .717
Lavriano (*vedi* Morra di).
Lazagna Enrico, 44 v. S. Quintino 796
Lazzara Gio., cartolaio, 32 v. S. Secondo . . .270
Lazotti Carlo, segr. Corte Cass.az., pal. Madama 529
Lazzarini D., direttr., 22 v. S. Fr. da Paola . .688-95
Lazzarini Renopia, maestra Istit. Duch. Isabella 696
Lazzarino (Ditta), neg. mobili, 28 v. Garibaldi 276
Lazzarino Bernardino, 37 v. della Rocca. . .624
Lazzarino Carlo, impiegato, 26 v. Garibaldi. .544
Lazzarino Filippo, cancell., 26 v Garibaldi .586
Lazzarino Gius., impieg., 86 c. Reg. Margherita.
Lazzaro Filippo, medico-ostetr., 9 v Bonafous 740
Lazzaro Franc., rappr., 44 v. Barolo . . .355-84
Lazzaro Maria, banco lotto, 48 v. Botero . .520
Lazzaro Pietro, probiviro, 2 v. Tarino . . .535
Lazzaro Rosalia, sarta, 44 v. Botero 223
Lazzarone Gius., vetturale, 5 v. Artisti 361-62-63
Lazzarone Gius., vinaio, 5 v. Artisti 389
Lazzaroni Attilio, impieg. Carceri Giudiziarie .538
Lazzaroni Raff., neg. berretti, 47 v. Chiusella .417
Lazzero, falegname, 23 v. Superga. 2-2
Lazzero Ang., calzol., 7 c. Vinzaglio. 308
Lazzero Gio., drogh., 21 p. Vitt. Eman. I. .300
Lazzero Luigi, fabbro-ferr., 16 v. Perrone . .339
Lazzero Lorenzo, meccan., 18 v. S. Giulia . .354
Lazzero Montù Vittoria, sarta, 22 p. Eman Filib. 223
Leardi e Ghisio, seter. e lan., 25 v. Roma . .220-24-31
Leardi-Rubiola G., maestra, 6 c. Duca di Genova 674
Le Bayon (suor Maria Clementina), patron. Beneficenza, 46 v. Nizza 565
Lebet e Curti 12-42 banch., 17 v. Arsenale 247,356-57
Leblanc Ed., capo-uff. munic., 34 v. S. Quintino 485
Lebole Luigi, ragioniere (Vercelli) 728
Lebole Pietro, ragion., 40 v. Ponte Mosca . .689,801
Leboro P., neg. cordami, 4 v. Basilica 243
Lecchi Ant., gaz incandesc., 44 v. Roma . .294
Lecchi Mario e C., farmacisti, 26 v. Cernaia .746
Lecco frat., studio d'ingegneria, 24 v. Genova. 347
Lecco Erasmo, prof., *studio*, 2 v. S. Teresa; *abitaz.* 42 v. Sacchi 347
Lecco Ernesto, geom., 62 v. Venti Sett. . .725
Lecco Pietro, calzolaio, 44 v. Vanchiglia . .308
Le Foyer (*Istituto*), 82 c. Vitt. Em. II . . .699
Ledermann Orsola, levatr., 5 v Bellezia . . .750
Lega per il riposo festivo, 42 v. Arsenale.
Lega Michele, 26 v. Rossini 399
Léger Sofia, suora diaconessa, 36 v. Berthollet 598-99
Leggeretti Petronilla, pettinatr., 24 v. Cibrario 344
Leggiardi-Laura Cesare, dott., assist Istituto d'Igiene, 45 v. Rosine 553
Legnani Gio., copertura di cilindri, v. Valfenera e Trincee (borgo Vittoria barriera Lanzo) 329
Legnani Giovanni, agiato, 4 v. Basilica.
Legnani Vittoria, tabacc., 30 c Vitt. Eman. II .548
Legnazzi A., ragioniere, 58 v. Mazzini.
Legnazzi Gaspare, agiato, 46 v. S. Quintino.
Legnazzi Roberto, impieg., 48 v. Gioberti . . .786
Legora Virginia, edic. giorn., c. Vittorio Emanuele II angolo v. S. Anselmo. 264
Legrain Vittoria, agiata, 5 v. Assarotti.
Leidheuser e C. 17-42 amianto, v. Principe Amedeo . . . . *pag.* 295,306-44-29-34
Lejeune Maria, maestra, 20 v. Ospedale . . .678
Lelume Cesare, parrucch., 21 v. Princ d'Acaja 342
Lemar Lan.ranco, ing., v. 40 della Rocca.
Lemmi Franc., dott. prof., 46 v. Berthollet. .659
Lemoyne G. B., sacerd., 32 v. Cottolengo . .570
Lena Ettore, maestro musica, 36 v. Venti Sett. 779
Lenchantin De Gubernatis Giuseppe, ing. (Pinerolo) 824-22
Lencisa-Giustiniani Luisa, maestra pianof., 6 via Volturno casa Minetto 704
Lenghi Riccardo, carta-vetr., olii e salumi, 28 v. S Anselmo 266,406
Lentati Giulio, rappr., 44 v. S. Teresa 352
Lenotti Alessandro, avv., giudice Tribunale, 34 v. S Domenico 534
Lenormand M., fabbr. busti, 27 v. Accad. Albertina 226
Lenti Alessandrina, suor. Superiora R Ergastolo. 538
Lenti Carlo fu Dom. 44*bis* v. Barolo 43,360
Lenti Stefano, ing., 2 p. Lagrange . . . 723,817
Lenzi Amato, impieg. post., 6 v. Saluzzo . .787
Lenzi Armando, dott., 4 v. Gaudenzio Ferrari.
Lenzi E. e C., rappr., 33 v. Madama Cristina 334
Leonardi Camillo 37 v. Princ. Tommaso. 83
Leo Natale, pensionato 24 v. S. Quintino.
Leon Codovi Clara, figurista, 4 v. Maria Vitt. 734
Leonardi Ippol., fotogr., 45 v. Lagrange. . .266
Leonardo Angela, pizzicagn., 44 c. Napoli .404
Leonardo C., lanerie, p. Em. Filib. lato destro 234
Leonardo Gius., capit., 46 v. Ponte Mosca . 523
Leonardo Vinc. succ. Rocca, confett., 4 v. Po . 393
Leoncini Santi C., special. lutto, 4 v. Roma 221
Leone dott. prof. Andrea (Fossano) 637
Leone Bernardo, pizzicagn., 44 v. Cavour. . .404
Leone Camillo, (Vercelli) 634
Leone Federico, prof. (Castellamonte) 609
Leone Gius., affitta camere, 38 v. Mazzini . .348
Leone L., confett., 78 c. Vitt. Eman. II . 393,647
Leone Luigi, ispett. scolast., 60 v. S. Chiara. 502-09
Leone Roberto, rappr., 43 v. Lagrange . . .354
Leone di Tavagnasco conte Alessandro, 24 via Papacino 462
Leone di Tavagnasco conte Enrico 24 v. Papacino 63, 462
Leone di Tavagnasco nob. Maria, 24 v. Papacino 462
Leone di Tavagnasco cont. Rita, n. Avogadro di Valdengo, 24 v. Papacino. 445
Leone-Morelli Francesca, maestra, 60 v. S. Chiara 670
Leoni sorelle fu ing. Leone 7 v. Pescatori 65
Leoni Gustavo, dott., vice-comm. P. S., 24 v. Carlo Alberto. 502
Leoni Ida in Chiarini 46 v. Barolo . . 44
Leoni Leone, prof., perito (Roma) 728
Leoniggio Amedeo, merc.-sarto, 34 v. S. Secondo 229
Leopaldi Romeo, deleg. P. S. 501
Leotardi di Boyon nob. Pietro, 26 v. Gazometro 462
Lepetit Roberto, prof. (Susa) . . . 508,691
Le Piccole Serve dei Poveri. Val Salice, villa Prus, e 3 v. Misericordia. 559
Lepora Paolo Gius., perito, 2 v. Garibaldi. .728
Leporati sorelle sarte, 9 v. Viotti 223-25
Lepori Teresa, negoz. stracci, 42 v. Zecca . .244
Leporis Ant., levatr., 46 v. S. Donato 750
Lepreri Luigi, cancell. Trib., 9 strad. di Francia 528
Lepri Riccardo, verif. meccanico (Cuorgnè) . .544
Leprotti Franc., tratt., 4 c. S. Maurizio . 376-83
Lequio Clemente, colonn. 2 v. Manzoni. . 50
Lequio Franc. 2 v. Boucheron 49
Lerda sor., sarte, 42 v. S. Franc. da Paola. 223-25
Lerda sor. 6 v. Gioberti 42

Les Réligieuses Trinitaires, istituto, 47 via Villa della Regina . . . . . *pag.* 699
Lesca coniugi 17 v. delle Scuole. . . . 88
Lesca frat., orefici e galv., 4 v. Genova . .247-50
Lesca Cecilia, ved., mercerie, 13 v. Maria Vittoria 242
Lesca Luigi, geometra perito, 44 v. Stampatori. 346-50,640,725-28
Lesca e Raviglione, rappresentanti VII
Lesegno (*vedi* Quaretti di).
Lessona Filippo, medico, 29 v. Accademia Albertina. 740
Leto Gaetano, velocipedi, 24 c. S. Maurizio . .334
Lettel Vitt., avv. proc., 65 c. Pr. Oddone 744-47-52
Lettore A., parrucch., 38 v. S. Secondo . . .342
Leumann Ermanno, 12-68 ing., 33 v. Legnano 558,666
Leumann Felice, ing. 15-51 74 c. Siccardi . .723
Leumann Napol. 8-33 cotonif. presso Collegno; *uff.* 47 c. Re Umberto: *abitaz.* 8-27 405 c. Vitt. Em. II . 232,561-75-80-87 624,818
Leumann-Cerutti Amalia, 405 c. Vittorio Emanuele II 552-68-74-88
Leva Giuseppina, maestra, 8 v. Baretti. . . .684
Leva Pietro, impieg., 8 v. Baretti 786
Levasseur de Sorval Leonia 23 v. Villa della Regina 97
Leve Gio. Batt. dott., 27 v. Orfane . . . 60
Levelli Cam., geom. (Aosta). 505
Levi, capitano, 41 v. Arsenale.
Levi frat., lanerie e telerie, 4 v. S. Teresa. .234
Levi frat. (*tip. Economico*), 7 v. Corte d'Appello. 263
Levi frat. e sor. fu Leon 13 v. Pal. di Città . .40
Levi frat., banchieri, 27 v. Magenta.
Levi sorelle, 44 p. Gran Madre di Dio.
Levi Abramo, avv.-proc. 16-39 1 via Barbaroux 744-47-54
Levi Achille, rappr., 3 v. Lagrange 352
Levi Adamo, ing. Milano 847
Levi Adolfo, rappr., 44 v. Barbaroux 352
Levi Aida in Momigliano 45 v. Santa Teresa 48,234-35
Levi Alessandro, agiato, 54 v. Ospedale.
Levi Aless., corriere, 37 v. Roma 358
Levi Amedeo, ing., 34 v. Carlo Alberto . . .723
Levi Attilio, prof., 27 c. Vinzaglio. . . . 645-59
Levi Augusto, avv., 2 v. Saluzzo.
Levi Benvenuta, agiata, 24 v. della Rocca.
Levi Camillo, rappr., 45 v. Carlo Alberto . .352
Levi Cesare, impieg., 2 v. Bonafous.
Levi Cesare, vetraio, 43 v. Corte d'Appello . .257
Levi Clementina, maestra Asilo israelitico, 7 v. S. Anselmo 598
Levi Costanzo 16-47 avv.-proc., *studio* 9 v. S. Dalmazzo; *abit.* 57 v. Garibaldi 706,741-47
Levi Davide, avv., 23 v. S. Quintino 744
Levi Davide, ag. Cambio, 2 v. Mazzini 218
Levi Davide, mediat. sete, 8 v. Botero . . .247
Levi Donato, impieg., 27 v. Nizza. 784
Levi Donato, sarto (nel locale del R. Patronato). 3 v. Arcivescovado 227
Levi Donato e figli 10-29 lanerie e telerie, 3 v. Basilica e gall. Umberto I. . .230-32
Levi Edoardo, avv., reggente Banca d'Italia, 10 v. Maria Vittoria 796
Levi Elia, agiato, 28 v. della Rocca.
Levi Elisa, agiata, 46 v. Cavour.
Levi Eman., fabbr camicie, 44 v. Po . . 237-42
Levi Ernesto 19-86 25 v. Cernaia.
Levi Ernesto dott., 31 c. S. Maurizio, . 82
Levi Ettore, ingegn., macch. idraul., 4 via Massena; *abit.* 4 v. Bogino . 312-27-47,723
Levi Feder., impieg. post., 48 p. Vitt. Em. I *pag.* 785
Levi Eugenia in Terracini 42 v. Principe Tommaso. 76
Levi Felice, 45 v. Saluzzo.
Levi Giac., maestro di musica, 26 v. Princ. Amedeo 598,703-06
Levi Giac., drogh., 5 v. S. Tommaso. 306
Levi Giac. 3 impr. foraggi 5 v. Bellini e 19 v. San Quintino. 354-59
Levi Giacomo, 2 p. Carlo Felice 688
Levi Giac., neg. gran., 487 Mad. del Pilone . 42
Levi Gius., orolog., rimp. 47 v. Po 249
Levi Gius. fu Samuele (figli di), banchieri, 23 v. Bogino. 217-20
Levi Gius., 34 v Maria Vittoria.
Levi I. di S. 6-25 fabbr. lime, 31 v. Artisti . .325
Levi Ippolito fu Eman. 50 v. Mazzini . . .
Levi Isacco, mercerie, 16 v. Porta Palatina. .249
Levi Isaja, agiato, 44 v. Piana.
Levi Isaja, 20 v. Cavour 568
Levi Isaja, commerc., 44 c. Vittorio Em. II.
Levi Israel 17-19 avv. proc., 48 v. Venti Sett. 744-47
Levi Israel Samuel (eredi 16 v. Legnano . .
Levi Laura, telerie, 2 v. Des Ambrois 253
Levi Lazzaro, 4 p. Vitt. Eman. I . 690,776,848
Levi Leone, proc., 10 v. Garibaldi e 4 v. Bogino 747-53
Levi Luigi, colonn. a riposo, 47 v S. Anselmo.
Levi Lina ved. Olivetti 45 v. Bertola . . 46
Levi Marco, prof., 4 p. Carlo Eman. II.
Levi Mario, avv. proc., 47 v. Goito. 747
Levi Mario, med., 24 v. Po. 554-55,648
Levi Matilde ved. Levi Salvator 46c, Oporto 60
Levi Moise, commiss. di banca, 35 v. Bogino. 248
Levi Moise, avv., 8 v. Madama Cristina.
Levi Moise succ. Aymonino, pianof., 79 v. Madama Cristina. 277
Levi Nella, maestra d'arpa, 26 v. Pr. Amedeo. 765
Levi Oreste, agiato, 3 v. Goito.
Levi Oreste, avv., 4 p. Lagrange.
Levi Ott 16-60 mole, 24 v. Saluzzo. 257 306,407
Levi P. Augusto, avv. proc., 12 v. Stampatori 744-47
Levi Raffaele, drogh., 2 v. Bertola 300
Levi Riccardo, ing., 4 v. Montevecchio.
Levi Rosa, tintoria, 5 v. Cavour 239
Levi Rosalia ved. Segre 62 v. Mad. Cristina 79
Levi Rosalia fu Israel in Loria 64 corso Re Umberto 72
Levi Salvador, 26 v. Sacchi. 384,684
Levi Salvat., segr. Pref., 36 v. Carlo Alb. 502-47
Levi Salvador fu Elia 28 v. Mazzini . . .
Levi Salvatore, agiato, 26 v. Sacchi.
Levi Salvatore, ingegn., 45 v. Pietro Micca . 723
Levi Samuele 10-38 avv., consigl. prov., 10 v. Garibaldi e 13 portici Pal. di Città 744-47
Levi Samuele ed eredi di Marco . . . 45,26
Levi Samuele Ed., avv., 42 v. Mad. Cristina.
Levi Silvio, prof., 45 v. Pastrengo 704-26
Levi Simone, prof., 6 c. Vittorio Em. II. . . 704
Levi Ugo, avv. proc., 26 v. S. Agostino . . . 747
Levi Umberto, rappr., 74 v. Nizza. 334
Levi Vittorio, com. merc., 44 c. Vittorio Em. II.
Levi Foa Giacobbe, impieg., 5 v. Andrea Provana.
Levi e Passeroni, orefici, 18 v. Carlo Alberto. .247
Levi e Sacerdote (succ.) 17-45 negozianti abiti, 26 piazza Castello e 2 v. Carlo Alberto. 229-34
Levi e Zenone 5-04 banchieri, 44 v. Finanze . 247
Levi de Veali bar. avv. Alessandro 40 via Accademia Albertina 7,462
Levi della Vida Ettore, ammin. Credito Italiano (Roma) 807
Levi-Foa Emma, 27 v. Po 604
Levini Gact., latton. gaz., 47 v Princ. Tom m . 325

Levi-Gamara, maestra, 45 v. S. Teresa . . *pag.* 668
Levi de Veali bar. Alessandro, 40 v. Acc. Albertina 462
Levi de Veali bar. Faustina n. Levi de Veali, 40 v. Accad. Albertina. 462
Levis A. Leonardo, fumista, 5 v. Bellezia e 49 via Deposito 290
Levis Teresa, lan. e drapp., 12 p. Em. Filib. .231
Levorato Luigi, impieg., 4 v. della Zecca . .656
Levra Teresina fu Gio. 21 c. Palermo . . 63,64
Liatti Lorenzo capo-mastro, 3 v. S. Maria 85,289
Liautaud frat. 25 c. Oporto . . 35, 43, 46
Liautaud Carolina 2 v. S. Agostino . 35,43
Liautaud Maria in Morra 14 v. Sebast. Valfrè 31,43
Liberatore Franc., impieg. post., 24 v. S. Tomm. 787
Liberti Carlo, legat. libri, 38 v. Po.
Liboà Pietro, sotto capo ferr., 60 v. Gioberti. 648,791
Libois Silvio, med., 43 c. Siccardi. 554,648
Liberty, chincaglierie, 2 v. Po 246
Libré Agost., impieg., 5 v. Silvio Pellico. 732-93
Libreria Antiquaria Patristica, 87 via Venti Settembre 264
Libreria Artistica Industr., 3 v. Andrea Provana 264
Libreria Cattolica, 79 v. Venti Settembre . .264
Libreria della Stazione di P. N., Frat. Pozzo . 260
Libreria del Valentino, ang. v. Mad. Cristina e c. Valentino 260
Libreria di Sport, 60 v. Venti Settembre . 264-71
Libreria Ecclesiastica, 20 v. Garibaldi 264
Libreria Editrice S. Giuseppe, Collegio Artigianelli 1-69 14 c. Palestro 260
Libreria Evangelica, 45 v. Pio Quinto . . .264
Libreria Evangelica Battista, 8 v. Passalacqua. .264
Libreria G. B. Paravia 10-82 23 v. Garibaldi 1-42 29 v. Arsenale 264
Libreria Natale Origlia, 48 v. Garibaldi .260-70
Libreria Sacra Famiglia, 29 v Lagrange . . .264
Libreria Salesiana, 32-58 v. Cottolengo 2-58 e 4 v. Madama Cristina 260-64-66
Libreria Universitaria, 8 v. S. Anselmo . . .264
Licari Vinc., magg. medico, 8 v. S. Anselmo 526
Lichtenhahn G. 1-33 rappr., 20 v. A. Avogadro . 353
Licia Ferdin., 42 v. Lagrange 372
Licina Enrica, maestra, 3 c. Valentino. . . .681
Lico Ettore, pizzic., 402 barr di Lanzo . . .418
Lievre capit. Camillo capit. 48 v. Legnano. 47
Ligionnet Pietro, capit. a rip., 47 v. Mad. Cristina.
Lignana Gius., ing., 60 v. Mazzini 652
Lignetti Corino, 48 v. Bava 642
Lignetto Maria, mag. alim., 42 v. Lanzo. 399,442
Limazzi Raffaele, capit., 92 c. Vittorio Em. II.
Limazzi Umberto, prof., ing., 29 v. Bertola . 686-89
Lina F., 3 vic. Scuderie Reali 754
Linari Gius. fu Paolo 123 v. dei Fiori . . 37
Linari Maria, 74 v. dei Fiori. 692
Linati conte Pier Maria (Parma) 477
Lingua G., neg verdura, 45 v. Borgo Dora. . 407
Lingua Gio. 6-47 avv., 48 v Garibaldi . 744-47
Lingua Gius., fabbr. organi, 34 v. Mad. Cristina. 278
Lingua Gius., maggiore 3 str. di Francia . 574-97
Lingua Gius., rappr., 41 v. Alfieri. 352
Linguéglia C., vino Marsala 44 v. Barbaroux. 384,406
Lione Lorenzo, parrucch., 74 barr. di Lanzo. 422
Lione Stefano, ing., 39 v. Nizza. 794
Lionne Alessandro 20 c. Sommeiller . . 90
Lionne Lucia e figli, calz., 20 v. S. Chiara . .308
Lipori Pais Gius., cons. Corte di Cassazione, 21 v. Alfieri. 528
Lippi Boncambi conte Cesare, 7 c. Valentino ang. v. Saluzzo.
Liprandi Angelo, capo disegn. ferroviario, 10 via Juvara 705-94
Liprandi Gius., fonderia, 27 c. S. Maurizio . .349
Liprandi Gius. e G., neg. mobili, 87 barr. Nizza . 424
Liprandi Paolo, perito, 40 v. Bellezia *pag.* 727-28
Liprandi Secondo, fabbro-ferr., 9 v. Beccaria . 339
Liquoreria S. Lorenzo 17 07 p. Castello.
Lisa Carlo, tipogr., 25 v. Baretti 649
Lisa Carolina, insegn., 33 v. S. Chiara . 639-40 89
Lisa Gio., pasticciere, 42 v. S. Secondo . . 393,442
Lisa Giorgio, neg. paste alim., 5 v. Volta . .409
Lisa Margherita, maestra, 9 v. Petrarca . . .684
Lisa Stefano e consorte 3 via Amerigo Vespucci. 9
Lisa Vitt., latton-gaz., acc. all'11 v. Pastrengo . 325
Lissi, corriere, 37 v. Roma
Lissolo Pietro, orefic., 2 v. S. Teresa . . 247,590
Lissone Annetta, mercerie, 22 v. Galliari. . .242
Lista Civile 25, 73, 76, 80, 82, 96, 101
Listello Ceci, sarto, 27 v. Roma 227
Listello Franc., tratt., 76 v. S. Donato 377
Listello Vittoria, maestra, 232 v. Lanzo . . .678
L'Italia Reale 18-68 giorn., tipog., 8 v. Ospedale. 753
L'Italiana, agenzia trasporti e rappr. 12-00 73 c. Vittorio Emanuele II 356-57
Litografia Collettiva, 26 v. Nizza 264
Litografia del Patronato, 3 v. Arcivescovado . .265
Littardi-Buniva Bice, 6 v. S. Anselmo 671
Liva B., mediat., 43 v. Porta Palatina 252,348-49
Liveriero Armando fu Emilio, medico, 45 v. Ottavio Revel. 83,555,740
Livraghi Achille, spett. ferr., 73 c. Vitt. Em. II. 793-95
Liziardi, gen. a riposo, 43 v. Barbaroux.
Lizzini C. Savonarola, medico, 3 v. Colli 640,740-53
Lizzini Salvatore, impieg., 3 v. Colli. . . .538
Lobera Stef., 408 c. Vitt. Em. II 643
Lobbe Albertina, mercerie, 74 c. S. Maurizio . .242
Lobetti-Bodoni Mario, prof., 7 c. Valentino 660-96
Locatelli Carlo, bazar, 40 v. Garibaldi . . .242-45
Locatelli Dom. impieg., 52 v. S. Domenico.
Locatelli Felice, neg. terraglie, 30 v. Roma. . 258
Locatelli Giuliano, avv., 6 v. Orfane e 36 via Carlo Alberto. 741
Locatelli L., piume e fiori, 5 v. Garibaldi e v. Bogino 260
Locatelli Margh., maestra, 5 v. Garibaldi. 584,684
Locatelli-Ballari, Erm., maestra, 49 v. Pastrengo. 684
Locati M. e Torretta G. 6-46 fabbr. carrozze e carradori, 57 c. S. Maurizio 278
Locati Rachele, maestra, 17 v. Finanze . . .681
Locati Ferrero ved. Giovanna, agiata, 44 v. Palermo.
Locati e Garbero, elettr. 12-20 1 v. Carlo Alberto 345
Locchi Domen., cartografo, v. Perosa presso scuola barr. S. Paolo.
Loda Ang. e figli, manisc., 39 v. Baretti . . .360
Lodi Achille, prof., 27 v. Bidone 660
Lodi frat., Vassallo, Levi e C., vetri e cristalli, *negoz.* 48 v. Botero; *fabb.* v. Pisa ang. via Cagliari 257-58
Lodola Aless., leg. libri, 49 v. Princ. Amed. 267-69-70
Lodola e Cantini, cartelli réclame, 29 v. Principe Amedeo 252-67
Lodolo Carlo, rag., impieg. Ord. Mauriz. (Roma) . 434
Loescher Ermanno 2-62 Casa editrice, 18 via Vittorio Amedeo II; 14-63 villa Madonna del Pilone 260
Loffi Camillo, vinaio, 45 v. Ponte Mosca. . .389
Loggia (*vedi* Galli della).
Loggie Massoniche, 26 p. Castello. 620
Lolli A. C., avv., 2 v. Po.
Lolli Camillo, prof., 62 v. Mad. Cristina. 662-89,702
Lolli Alberto Carlo, avv., 9 v. Assarotti . . .586
Lollo Gius., mag. alim., 45 *bis* str. di Francia 399
Lomanto Ferd., contabile, 3 v. Roma 624
Lombard bar. Franc. 462
Lombard Carlo L., medico, 44 c. Vinzaglio . 740

Lombard Ernesto, piume e fiori, 23 via Roma . . . . . *pag.* 220-60,305,767
Lombard Gius., dott. chim., 11 c Vinzaglio. 497,652
Lombard Gius. Lor., medico, 8 v. Consolata . 740
Lombard nob. Gius., 🚬, tenente g nerale, 24 c. Vitt. Em. II 768
Lombardi frat. 8-74 rappr., 30 v. Sacchi . . 324
Lombardi sorelle, agiate, 49 v. S. Massimo.
Lombardi sorelle sarte, 14 v. Monferrato . . 223
Lombardi Adele, levat., 34 v. della Rocca . . 750
Lombardi Angelo, ing., 95 v. Mad. Cristina.
Lombardi Camillo, 🚌, pensionato, 46 v. Mazzini.
Lombardi Celest., impieg., 41 v. dei Fiori . . 305
Lombardi Ern., decor., 40 v. della Zecca . . . 234 268,304
Lombardi Felice, 🚌 (Vercelli) 814-42
Lombardi Ferd., impieg., 14 v. Saccarelli.
Lombardi G. B., guantaio, 26 p. Castello. . . 305
Lombardi Gio., avv., 26 v. Avogadro e 45 via Garibaldi 744
Lombardi Gio., materass., 8 v. Porta Palatina . 342
Lombardi Gius., impieg., 2 v. Belvedere.
Lombardi Gius., armaiuolo, 34 v. Moncalieri . 332-33
Lombardi Gius. L. 15-70 medico, 8 via Consolata 345-46-54
Lombardi Leonida, avv.-proc. 15-70 8 via Consolata 506-34,747
Lombardi Luigi 🚌 ing., 41 v. Tarino . . . 94
Lombardi Luigi, prof. (Napoli) 638
Lombardi M., commestibili, 5 v. Maddalene (R. Parco) 449
Lombardi Michele 🚌 4 c. S. Martino . . 84, 85
Lombardi Stefano 🚌 44 v. Tarino. 94
Lombardini Ottavio, dott., 1 c. Valentino . . 794
Lombardo Luigi, tratt., 1 v. dei Fiori . . . 377
Lombardo e Calcagno, merc. sarto, 24 v. Montebello 229
Lombroso Cesare, 🚬 🚌 professore, 26 v Legnano 47,482,538,643-49-68 740
Lombroso Luigia di Ces. 🚌 26 v. Legnano 47,649
Lombroso Ugo, dott., 26 v. Legnano 538
Lombroso Vitt., ing., 36 v. Accad. Albertina . 723
Lomellini Leone, marchese, 5 v. Ottavio Revel.
Lometti e Viglianchino, falegn., 29 v. Principe Amedeo 282
Lo Monaco-Aprile Luigi, prof., 40 v. Bava 659-60
Long Celest., geom., imp. mun., 6 v. Consolata. 487
Long Enrico, fonografi. ecc., 35 v. Bogino. . 347-55
Long M. Aug., rappr., 38 v. Arsenale . . . 352
Longhi Adolfo, maestro di scherma, 47 corso Firenze. 636,768
Longhi Angelo 🚌 8 v. Drovetti 34, 90
Longhi G. e C., rappr., 64 v. Nizza 320
Longhi Luigi, maestro mus., 27 v. Maria Vitt. 667
Longhi Pietro, 🚌, rappr., 4 *bis* v. Ospedale. 345,846
Longo Achille, usciere, 26 v. Mazzini 652
Longo Agost., dott.-veter., 448 c. Vitt. Em. II 488,751
Longo Alberto, tratt., 8 p. Em. Filiberto. . . 376
Longo Alfredo, impieg., 44 v Scuole 526
Longo Anaïs, 15 v. Pio Quinto. 599
Longo Ant., birreria, 26 v S. Donato 383
Longo Augusto, agiato, 67 c. Vitt. Eman. II.
Longo Carlo, barc., 63 sotto i murazzi del Po. 205
Longo Delfina, sarta, 43 v. S. Dalmazzo. . . 223
Longo Edoardo, impieg., 25 v. Gioberti.
Longo G., mercerie, 46 v. Princ. Tommaso . . 235
Longo G., parrucch., 460 c. Reg. Margherita . 342
Longo G., sarto, 3 v. Cibrario 227
Longo G., oref., 4 v. S. Tommaso 247
Longo Giacomo, 🚬, senatore (Roma) . . 435,840
Longo Gius., sac., rettore, 42 corso Casale. . . 343
Longo Matteo 🚌 37 v. Balbo. 42
Longo Orazio, neg. pipe, 5 p. S. Carlo . . . 246
Longo Paolo, 🚌, pastore evangelico, 45 v. Pio Quinto . . . . . *pag.* 544-90 22
Loqui A., sarto, 51 v. Po 22
Lo Piano Gaetano, capit., 4 v S Agostino . . 522
Lora C., neg. vini, 45 v. Saluzzo 389
Lora Carlo, legn. da lavoro, 64 v. Saluzzo . . 280
Lora Fermo, 🚌, colonn., 40 c. Re Umberto . 58, 612,785
Lora Gio., macell., 4 p. Statuto 44
Lora Giulia, maestra, 40 c. Re Umberto . . . 67
Lora ed Arpino, macell., 6 p. Em Filiberto. . 445
Lora M. e C., liquor., 44 v. della Rocca 382-93-97
Lorea Gio., chincagl., 6 p. S. Carlo . . . 246-58
Loreja C., comm. giudiz., 54 v. Mazzini . . . 533
Loreja Gio., mag. alim., 58 v. Mazzini . . . 399
Lorenzale e Ceva, mag. alimentario, 19 corso Re Umberto 399
Lorenzetti Andrea, 4 v. Morosini 647
Lorenzetti Ed., rappr., 98 c. Vitt. Em. II. . . 355
Lorenzetti Lod., tipogr., 3 c. Vinzaglio . . . 619
Lorenzini Alfredo, ragion., 27 v. Cerna a.
Lorenzini Pietro, falegname, 38 v. S. Massimo . 282
Lorenzone Mario, avv. proc., 2 c. Siccardi 744-47
Lorenzone Ter. ved. Volpato 🚌 7 v. Bidone 47,78
Lorenzoni, impieg. ferrov., 47 v. Massena.
Lorenzoni Ges., tratt., 53 v. Cottolengo . . . 378
Lorini Em., maestro musica, 38 v. dei Mille. 574,704
Lorini Eteocle, 🚬, prof. (Pavia). 637
Loria Achille, 🚌, prof., 24*bis* v. Pastrengo 642-47
Loria G., pubblicista, presso la libreria Carlo Clausen 754
Lorio Felice, avv.-proc., 2 v. Mercanti . 744-47
Lorio Giacomo fu Felice 🚌 12 v. Gioberti. 42
Loro Giuseppina fu Bartol. 🚌 20 v. dei Fiori. 37
Loro Ferd. fu Quintino 🚌 20 v. dei Fiori. 37
Lorò Mauro, vinaio, 12 v. Martinetto. . 375-89
Loro-Tonetto Elisab. 🚌 20 v. dei Fiori . . . 37
Lo Russo Gaetano, impieg., 24 v. Arsenale . . 522
Losa Gio. 🚌 rappr. 13-80 11 c. Re Umberto; *abitaz.*: 32 c. Dante 32,349
Losana Cesare, 🚌, avvocato, 7 v. S. Dalmazzo. 500-32-66-77,744-82
Losana Ottavio, dott., 7 v. S. Dalmazzo. . 559,740
Losano Aless., avv.-proc., 2 v. Genova int. . 744-47
Losano Giacomo rappr., 33 v. Princ. Tommaso. 350
Losano Gio., calzol., 4 v. Rosine 308
Losano Gius., calzol., 45 v. Venti Sett. . . . 308
Losano Maur., 🚌, magg. in rit., 33 v. Mazzini.
Losano-Patetta Elvira, 2 v. Genova 565
Loschi Eugenio 8-69 rappr., 11 v. Boucheron e 4 v. Passalacqua. 354
Losena Giacomo 🚌 37 v. Balbo. 42
Losio Carlo, 🚬, 🚌 1-34 ing., 2 corso Re Umberto e 9 v. Arcivescovado 17-67 *abit.* 32 c. Vinzaglio 34, 98, 507-77,639,723-56-77,815-35
Losio Guido, impieg., 24 v. Napione.
Losio Luigi, 🚌, ten. colonn., 60 v. S. Chiara . 768
Losio-Ramella Fadilla, 32 c. Vinzaglio . 549,602
Lossa Gius., orolog., 76 c. Vitt. Em. II. . . 247
Lossa Virg., geom., 74 c. Vitt. Eman. II . . 806
Lotti Dom. fu Gius. 🚌 9 p. S. Giulia. . . . 84
Lotti Giacinta, vinaia, 9 p. S. Giulia. . . . 389
Lotti Pietro, trattoria (Lucento) 424
Louvet-Gay Ernesto, 🚌, prof., 9 p. Carlo Emanuele II 661-62-90-95,702
Lova Giuseppina, tratt., 54 v. Ponte Mosca . 376
Lovadina Marco, 🚌, farm. mil., 4 v. Amedeo Peyron 526
Lovazzano fratelli, fotografi, gall. Geisser . . 266
Lovazzano L. e sorella, fotogr., 7 p. Vitt. Em. I e 2 v. Barolo. 266
Lovera Adelaide, commest., 1 str. S. Paolo (barr.) 448

Lovera Alfredo, macell., 98 c. Vitt. Em. II *pag.* 445
Lovera Anna in Delbecchi 🚌 28 v. Baretti 43, 64
Lovera Ant., mag. alim., 42 v. Barolo . . 399, 404
Lovera Battista, tratt., 490 Mad. Pilone. . 425-834
Lovera Bern., dott., 35 v. Mad. Cristina.
Lovera Efisio fu Gio. 🚌 39 v. Carena. . . 22, 80
Lovera Feder., medico, 40 v. S. Domenico 740-80
Lovera Franc. fu Gio. 🚌 40 v. S. Donato . . 80
Lovera G. B. (Madonna del Pilone) 580
Lovera G. e A., frat., pizzic., 47 v. Garibaldi e 88 c. Vitt. Em. II. 404
Lovera G., latteria, 3 v. Carena. 395
Lovera G., macell., 23 v. Carlo Alberto . . . 445
Lovera Giac., forn. milit., 9 p. Solferino . 252,305
Lovera Gio., macell., 421 c. Vitt. Em. II . . . 445
Lovera Gius. 16-51 88 c. Vitt. Em. II . 782,832
Lovera Lorenzo, pizzic., 40 v. S Donato. . . 404
Lovera Lucia in Castagneri 🚌 47 v. Madama Cristina 48
Lovera Maria, mag. alim., 60 v Mad. Cristina. 399
Lovera Paolina, cartol., 9 p. Vitt. Eman. I . 270
Lovera Pietro, telerie, 3 v. Porta Palatina e p. Corpus Domini 234-33-35
Lovera Vinc., prof., 40 v. S. Domenico . . . 589
Lovera di Caraz conte Giacinto, 8 c. Re Umberto, Villa 3-26 (S. Vito) 462
Lovera di Caraz n. Chiesa cont. Laura, 8 corso Re Umberto 462
Lovera di Maria nob. Adelina in Prato Previde, 9 p. Vitt. Eman. I. 462
Lovera di Maria march. Cesare, 4 via Giannone e Dogliani 462
Lovera di Maria nob. Enrica, 8 c. Re Umberto. 462,552
Lovera di Maria nob. Ernesto 🚌 44 via Venti Settembre 96,462,529-30
Lovera di Maria cont. Giuseppina in Nomis di Pollone, 23 p. Castello 462
Lovera di Maria cont. Lidia in Gazelli di Rossana, 43 v. Mazzini. 462
Lovera di Maria march. Luisa n. Sertorio. 1 v. Giannone e Dogliani 462
Lovera di Maria nobile Maria n. Gromis di Trana, 14 v. Venti Sett. 462
Lovera di Maria nob. Teresa in Ferraris di Celle, 6 v. Cavour. 462
Lovera De Maria Luigi, 24 v. Silvio Pellico.
Lovisolo Ant., impieg., 60 v. S. Chiara . . . 802
Löwy et Abeles, calzol. 16 v. Roma . . 246,305-08
Lubatti Celest., impieg., 45 v. Donizetti. . . 650
Lubatti Emilio, tenente, 42 v. del Carmine . 524
Lubatti Giacomo, salsam., 42 v. Ospedale . . 404
Lubatti Gius., vice-cancell. Pret., 3 v. Milano . 535
Luca Lucia, panett., 29 v. Gioberti. 442
Lucat Alfredo, impieg., 2 v. Mad. Cristina . . 787
Lucca Eug., avv.-proc., 24 strada di Francia . 747
Lucca Maria Luisa, maestra, 25 c. S. Maurizio . 675
Lucchesi Rainieri A., 🚌, capit., 24 v. S. Francesco da Paola 524
Lucchetti Ferdin., impieg., 34 v. S Domenico 522
Lucchi Ant., tratt., 45 v. Gius. Grassi. . . . 376
Lucchini Alfr., impieg. dogan., 35 v. Boucheron. 347
Lucchini Luigi, avv., pubbl. (Roma) 735
Lucchini Pietro, tappezz., 7 c. Re Umberto . . 255
Lucci Felice, maestro, 40 v. Gazometro. . 624-38
Luccini Tranquillo, impieg., 97 barr. di Francia 547
Lucco Cesare, dott. prof., 2 v. Manzoni . . . 664
Lucco Giuseppe, velocipedi, 28 v. Belvedere . 334
Lucco Luigi, meccan., 2 p. Mad. Angeli 345-46-47-31
Luchelli Guido, 43 v. Ospedale.
Luchino Ferdin., 8 v. Genova 607
Luchino Gius., 12 v. S. Franc. da Paola . . . 845
Luchino Teresa, tabacc., 1 v. Carlo Alberto . . 348
Luciani Attilio, segret., 15 str. Cavoretto . . 819
Luciano, calz., rimp. al 49 v. S. Teresa . *pag.* 308
Luciano, parrucch., 2 v. Sacchi. 342
Luciano (Ditta), lavori in capelli, 12 v Porta Palat. 343
Luciano Achille 17-70 49 v. Bogino.
Luciano Andrea, stufe e calorif., 29 v. Pr. Amedeo 290
Luciano Battistina ved. Ferrero, 14 p. G. M. di Dio.
Luciano Gius., tabaccaio, 7 p. Carlo Felice 246,518
Luciano Susanna, neg. mob., rimp. 2 v Cottolengo. 276
Luciano Vinc., barbiere, 4 v. S. Donato. . . . 342
Lucifero march. Alfonso, deput. (Roma). . . . 437
Lucifero bar. F. G., ing. (S. Mauro). 624
Lucifero-Faccio bar. Angelina (S. Mauro) . . 624
Lucinge (*vedi* De Faucigni de).
Lucio Carlo, medico, 14 p. Vitt. Eman. I. . . 740
Lucio Emilio, 🚬, avv., 33 c. Siccardi. . . . 644
Luda di Cortemiglia Ed., colonn., 3 v. Zecca. 462,653
Luda di Cortemiglia nob. Enrichetta in Roero di Monticello, 20 v. Barbaroux 462
Luera Deodato, liquor., 2 v. S. Donato . . . 382
Luera Nicolò, impieg., 2 v. Piana . . . 521,630
Luetto Catterina, tratt., 99 v. S. Donato. . . 378
Lugli Vitt., capitano, 44 v. Scuole.
Luino frat. e sor. fu Mich. 🚌 7 c. Vercelli . 96
Luino A. e C., ing., 20 Amed. Avogadro. . . . 723
Luino Andrea, ing., 20 v. Amedeo Avogadro. 638
Luino Dom. 17-20 fond., 35 v. S. Domenico, *abit.* 46 c. Princ. Eugenio. . . . 344-34
Luino Gio., 🚬, prof., 9 v. S. Donato 580,663-68-69
Luino Gius., cappellaio, 31 v. Lagrange . . . 254
Luino Gius. e figlio 4-92 albergat., Mad del Pilone 373,447,580,834
Luino Redenta, impieg., 192 str. Casale . . . 783
Lumello Ant., pens., 34 v. Mazzini.
Lumello Gius., imp. ferr., 5 v. Silvio Pellico.
Lumello Vincenzo, sellaio, 88 v. dei Fiori . . 305
Lunati Samuele, impieg., 17 v. Belvedere 484,667
Lunel di Cortemiglia frat. e sor. 🚌 38 e 40 v. Principe Amedeo 69
Lunghi Elbano, impieg., 10 p. Statuto. . . . 549
Lungo coniugi 🚌 196 v. Circonvallazione . . 402
Lungo Bern., conduc., alb. Croce Rossa . . . 368
Lungo Filippo 🚌 impres., 15 corso San Maurizio 33, 73, 81, 289
Luogo G. B., impres., 6 v. Orti 289
Lupani Gius., fabbr. mobili, 42 v. Ormea . . 282
Lupani Luigi, fabbr. mobili, 34 v. della Rocca. 275
Lupano frat., salsament., 82 c. Reg. Margherita. 404
Lupano Annibale, calzol., ang. v. Asti e Card Maurizio 308
Lupano Carlo, comm. Cassa di Risparmio, 7 v. Alfieri. 806
Lupano Guglielmo (succ. frat. Giacobino), salsament., 2 v Ponte Mosca 404
Luparia Franc., cancell. Pret., 44 v. Pr. Amedeo 533
Luparia Luigi, tratt., 408 barr. di Lanzo . . 424
Luparia Perfetto, vetturale, c. Re Umberto (Villa Rosa) 362-63
Lupi frat. 🚌 3 v. Des Ambrois. . . . 33, 69
Lupi Ant., tapp., 4 v. Passalacqua 255-76
Lupi Carlo, R. Università, 49 v. Po. 650
Lupi Gio., viagg., 46 v. Venti Sett.
Lupi di Moirano nobile Alberto, Teresa in Cavalli d'Olivola, Guido, Aless., Maria 36 v. dei Mille 462
Lupi di Moirano nobile Edoardo, 36 v. dei Mille 462,594
Lupi di Moirano conte L., 65 c. Siccardi . . . 462
Lupi di Moirano cont. Luisa n. Faà di Bruno, 🚌 65 c. Siccardi 89, 462
Lupo A., parrucch., 444 c. Reg. Margherita . 342
Lupo Aless., impieg. daz., 7 v. Biamonti. . . 489
Lupo Ant. Mario, avv., imp. daz., 9 v. Deposito 489

I numeri in carattere nero indicano le chiamate degli **Abbonati al Telefono**; quelli prima della via, la porta di abitazione; gli ultimi, le pagine.

Lupo Augusto, ✉, impieg. R. Casa, p. S. Giovanni, palazzo Genevese . . . *pag.* 432,584
Lupo B. Mario, 35 v. Garibaldi 395
Lupo Eligio, dirett. tipogr., 17 c. Re Umberto.
Lupo Emilio, rag., impieg munic., 41 v. Scuole 485
Lupo Giov., mag. alim, 48 v. S. Agostino 389-99
Lupo Leandro, commest., 3 v. S. Rocchetto (borg Campidoglio) e v. Chiomonte (barr. S. Paolo). 449-23
Lupo Marco, avv., notaio (Casalborgone) . . 749
Lupo Paolo, verific. daz., 39 v dei Fiori. . .489
Lupo Pasquale, ✉ **17-31** rag., 45 v. S. Quintino. 726
Lupo Pietro, ✉, avv., notaio (Chivasso) . 749
Lupo Vitt., insegn., 8 v. Giulio . .594,608-09-99
Lupo-Pollini Brunechilde, 37 v. Po. 676
Lupotti Ermeneg., ✉, notaio (Villastellone) . 720
Lupotto Evangelina, libr., 6 v. Garibaldi . 264-70
Lupotto Luigia, stiratr., 14 v. S. Secondo. . .238
Luppis F. de Lammer. ✉, rappr., 13 v. Goito . .349
Lurati Gio. avv. ☎ (Lugano) 46
Luria Davide, rag. perito, 33 v. Carlo Alb. 729-39
Luria Elia, agiato, 37 v. Accad. Albertina.
Luria Eman., rag. impieg., 7 v. Finanze. . .516
Luria Giacomo, ✉ (Casale) 824-23
Luria M., lanerie, 68 v. Venti Settembre .227 34
Lusana e Borghesio, mode e nov., 15 v. Garibaldi . 228
Lusardi, mercerie, p. Em. Filib., levante . . .235
Lusciotti Gio., fabbr. confetti, 37 v. Borgo Dora. 392-93
Luserna Cost., paste alim., ang. v. Ospedale e della Rocca 469
Luserna Luigi, 47 v. Arsenale 782
Luserna Maria, maestra, 26 v. dei Mille . . .675
Luserna-Manfredi di Angrogna march. Aless. ☎ (eredi) 27 v. Mad. Cristina . 39,43
Luserna-Manfredi d'Angrogna march. Anna nata Pallavicino, 27 v. Mad. Cristina e (S. Fiorano) 462
Luserna-Manfredi d'Angrogna nob. Camilla in De Michelis, 40 v. della Rocca. 462
Luserna-Manfredi d'Angrogna nob. Camilla in Ceresa di Bonvillaret (Convitto vedove Nubili). 462
Luserna-Manfredi d'Angrogna nob. Carolina in Della Chiesa della Torre, 24 v. Cibrario. 462
Luserna-Manfredi d'Angrogna cont. Gabriella n. Morra di Lavriano, 10 v. Rocca . . .462
Luserna-Manfredi d'Angrogna march. Giorgio (S. Fiorano). 462
Luserna Rorengo di Rorà contessa Delfina n. Canevaro, 33 c. Siccardi . . . 462,560,603
Luserna Rorengo di Rorà conte Eman., ✙, ✉, consigliere comunale **19-19** 33 corso Siccardi 462-82. 548-69
Luserna Rorengo di Rorà nob. Giuseppina, 43 v. Cavour 462
Luserna Rorengo di Rorà nob. Maria in San Martino di S. Germano, 42 c. Vitt. Em. II. 462
Luserna Rorengo di Rorà march. Maurizio ☎ **19-16** 43 v. Cavour 23,26,100,462,562-68,815
Luserna Rorengo di Rorà march. Teresa n. Pallavicino, 43 via Cavour . . . 462,568,603
Luserna Rorengo di Rorà marchesa Vittoria in Fassati ☎ 30 v. Cavour . . 9, 26, 462
Luserna Rorengo di Rorà conte Vittorio, 33 c. Siccardi 462
Lusono Ida, drogh., 44 v. Monferrato. . . .300
Lussiatti Vittorio, calzol., 44 v. S. Donato . .308
Lusso Annibale, imp. ferr., 20 v. Pallamaglio. 643
Lusso Bart., tratt., 99*bis* barr. di Casale . 447-23
Lusso Cipriano, fonderia, 34 v. Montebello. .319
Lusso Costantino, calzol., 21 v. Vanchiglia .308
Lusso Gio., calzol., 47 v. della Zecca . . *pag* 308
Lusso Gio., elett., 47 v. Po 315
Lusso L. (Madonna del Pilone) 58
Lusso Luigi, sarto, 33 v. Bertola 227
Lusso Maria Teresa, levatr., 70 v. Saluzzo . .755
Lusvardi F., neg. pellami, 33-35 v. S. Franc. Paola e 36 c. Vitt. Eman. II 304-08
Lutz Carlo 1-85 ing. Soc. Elett. Alta Italia, 1 v. Pisa. 777
Luvisoni Batt., stuccatore, 20 v. Fiori 28
Luvisoni G., parrucch., 5 v. Cavour 342
Luzi Dom. di Gaetano ☎ 38 v. Cellini . 26, 52
Luzzago Costanzo, ✉, 44 p. G. M. di Dio.
Luzzati C., drapperie, 48 v. Cernaia . . 234-34-42
Luzzati Cesare, ing., 47 v. S. Secondo . . 723,81
Luzzati Dora, sarta, 5 v. Alfieri 225
Luzzati Ida e Marco di Ippolito ☎ 35 c. Oporto 8
Luzzati Ipollemo, dott., 43 v. Petrarca.
Luzzati Ippol., ✉, avv., 72 v. Venti Sett.: *abitaz.*: 35 c. Oporto. 574-85,744,82
Luzzati Luigi, prof., min. tesoro (Roma) . . .437
Luzzato Mosè, impieg. postale, 24 p. Vitt. Em. I. 78
Luzzato Salomone, 18 c. S. Maurizio.
Luzzatti Michelina, insegn. Asilo israel., 7 via S. Anselmo 59
Luzzi Mario Fern., rappr., 9 v. Pietro Micca, 324.761
Lyons Giov. fu Gius. ☎ sac., 27 v. Saluzzo. . 75
Lysle A. R., prof., 4 v. Bogino 702-08

M

Macagno Ces., pasticciere, 6 v. Monte di Pietà. 39
Macagno Margher. in Giordana ☎ 50 v. Madama Cristina 49,6
Macario coniugi ☎ 48 v. Industria . . .45,74,81
Macario frat., materass., 9 p. Vitt. Em. I. . .342
Macario Bernardo e nipoti ☎ 20 v. Bellezia 45,8
Macario Carlo, pizzicagn., 44 c. Princ. Oddone 40
Macario Carlo ✉ e figlio, neg. vino, 3 v. Burdin 385,8
Macario Edoardo, 3 v. Burdin 77
Macario Felice, agiato, 10 v. dei Fiori.
Macario G. B. ☎ conciatore di pelli, 42 via Fiando 49, 24, 36, 98, 30
Macario Giacomo e figli ☎ 20 corso San Maurizio 40,8
Macario M., mode e novità, 9 p. Vitt. Em. I . 22
Macario Maur., fabbr. mobili, 1 v. Baretti . 275-8
Macario Michele, ✉, 5 v. S. Chiara.
Macario Albano e C., specch. ☎ *fabbr.* 11 v. Gaudenzio Ferrari 40, 82, 257
Macario Vincenzo, avv., 41 v. Monferrato . .544
Macario e C., rappr., 2 v. Conte Verde . . .35
Macario Scuvero Pompea, ispettrice Scuole Munic., 41 v. Gaudenzio Ferrari . 585,67
Macario, Scuvero e C., fabbr. vetri colorati, 20 c. S. Maurizio 732
Macario-Pieroni Fortunata, ispettr., 40 v. Fiando 58
Maccagno, prod. chim., 22 v. Garibaldi . 293,30
Maccagno, sarto, 16 v. Monte di Pietà. 227
Maccagno sorelle, mercerie, 22 v. Carlo Alberto 24
Maccagno Caterina, ved. Borgi e figli ☎ 44 v. Roma 75
Maccagno Ern., 6 v. Monte di Pieta. 822
Maccagno Gio., mag. alim., 24 v. Ormea . . .399
Maccagno Gio. 33 rappr., 44 v. S. Quintino 354,408-4
Maccagno Gio., sellaio, 4 v. Argentero angolo p. Nizza. 30
Maccagno Gius., pittore, 24 v Ormea . . 732 72
Maccagno Luigi, dott.-veter., 52 v. Nizza . . .655
Maccagno Luigi, neg. pellami, 9 p. S. Giovanni e 46 v. Porta Palatina 38
Maccagno Margh. ved., pizz., 63 str. di Pianezza. 418
Maccagno Mich., macell., 474 Mad. di Camp. 419-21

Maccagno V., falleg., 9 v Montebello *pag.* 325,614
Maccagno Raimondo, edic. giorn., v. Ponte Mosca rimp. Staz. ferr Torino-Lanzo . 264
Maccagno Silvio, confett., 44 v. Berthollet . 393
Maccari Luigi, avv.-proc., 31 v. Garibaldi; *abit.* 14 v. Cibrario 744-47
Maccarino coniugi, mag. alim., 77 v. Mad. Crist. 399
Maccario Lorenzo, pizzicagn., 35 c. Siccardi. 404
Maccario Matteo, mag. alim., 42 v. S. Secondo. 399
Macchi Aug. esor. ☎ 156 c. Reg. Margherita 49,31,74
Macchi Gius., fur. magg., Osped. militare. . .525
Macchi Giuse, stiratr., 425 c. Reg. Margherita . 238
Macchi Teresa fu Giacinto ☎ 49 v. Cottolengo 34
Macchi, Isola e C., 15 fabbr. acque gazose, 456 c. Regina Margherita 324-83
Macchia Albino, 5 p. Statuto.
Macchia Alfonso, tratt., 9 v Pio Quinto . . 377
Macchia Caterina, sarta, 3 v. Torquato Tasso. 223
Macchia Felice, impieg., 2 v. Carena. 656
Macchia Ignazio, trattore, 37 v. Carlo Alberto. 378
Macchia Luigi, fabbro-ferr., 40 v. Mad. Cristina. 339
Macchia Luigi, impieg. postale, 44 v. Monferrato.
Macchiorlati Gio., neg. cuoi, 47 v. Barbaroux . 504
Macchiorlatti Dom., orolog., 20 v. S. Giulia. . 249
Macchiorletti Enrico, ✉, avv. notaio (Corio). 720
Macciocca Vito, ufficio controllo, 9 v. S. Maria 347
Macciotta fratelli, prodotti-chimici 15-81 barr. Maddalene 293
Macciotta Oreste, 6 v. Donati 577
Maccone Gius., farmacista, 4 v. Sacchi . . .746
Maccone Luigi, medico, 38 v. Garibaldi . . .740
Maccone Umberto, impieg., 9 v. Cibrario . . .787
Maccono Gio., liquor., 28 v. Carlo Alberto. . 382
Macell. All. Cooper. Torin. (n. 1) 3 v. Sacchi . . 443
» » » » (n. 2) 34 v. dei Fiori 443
» » » » (n. 3) 22 v. Juvara . 443
» » » » (n. 4) 37 v. S. Secondo 443
» » » » (n. 5) 47 v Genova . 443
Machet Henry, prof., 3 v. Andrea Doria 693,702
Macina Nic., impieg. post., 6 p. Solferino . . .787
Macina-Gervasio Luisa, professoressa, 3 p. Solferino 663-66,700-62
Maciotta Baldass., impres., 7 v Galliari . . .289
Maciotta Gio., impieg., 63 c. Vitt. Eman. II.
Madala Ern., impieg. daz., barr. di Nizza. . .489
Madame **Lucie** (Pavesio Lucia), modista, 46 p. Castello 225
Madame **Teodora,** 5 vic. S. Leone 754
Madaschi Gius., tenente, 3 v. Papacino . . .655
Maddio Gio., impieg. daz., 63 c. Princ. Oddone. 665
Maddio Serafina, maestra, 63 c. Pr. Oddone 662,701
Madon Edoardo, avv.-proc., 40 v. S. Tomm. 744-47
Madon Vinc., impieg., 27 v. Mazzini. 824
Maero Luisa, maestra, 37 v. Garibaldi.
Maestri Arturo fu Luigi ☎ 10 v. S. Ottavio . 82, 86
Maestri Gaet., carb. veg., 26 v. Ormea 285
Maestri Giulio ☎ 40 v. Petrarca 78
Maestri P., 43 v. Roma 702-03
Maestro Ida, dott.ª, 9 p. Carlo Felice . . .658-62
Maffei (*Istituto*), 4 v. Ponza 699
Maffei frat. Mich. ed Enr., affitta-cavalli, 23 strada di Francia 360
Maffei Agost. (eredi) ☎ 2 v. Ariosto. . .10, 74
Maffei Angela, tintoria, 2 v. Andrea Doria . .239
Maffei Antonietta, mercerie, 2 v. Saluzzo . .235
Maffei Costanza in Gallian ☎ 20 v. Mazzini 53
Maffei Dom fu Carlo, impres., 32 v. Napione. 289
Maffei Enrico, vettur., 23 str. Francia . . 363-64
Maffei Ernesto, caffett., 5 v. Princ. Tommaso . 380
Maffei Eusebio, selciat., 1 v. Issilia (barr. S. Paolo) 288
Maffei Franc., teol., 5 v. Basilica 540-43
Maffei Gio. 10-93 banchiere, 34 v. Venti Sett.
Maffei Gio. Batt., ✉, dott. (Pinerolo) . . *pag.* 793
Maffei Gius., rag., imp. R. Casa, 2 v. Garibaldi . 431
Maffei Luigi, disegnatore, 43 v. Arsenale 272,733
Maffei Michele, vetturale, 23 str. Francia 363
Maffei Vitt., gabbie e uccelliere, 3 v. Fiochetto . 244-45
Maffei di Boglio frat. e sor. ☎ 47 v. Assietta . 89
Maffei di Boglio conte Carlo Alberto ☎ 47 v. Assietta 89
Maffei di Bogliomarch. Ferd., ☎ 47 v. Assietta 89,462
Maffei-Riva M., maglierie, 14 p. Em. Filiberto 231-35
Maffei e Garizio, prod. refratt., 34 v. Montebello 288
Maffeo Alessandro, impieg. postale, 34 v. Sacchi.
Maffeo C., calzol., 40 v. Arsenale 308
Maffi Fabio, maestro municipale, 30 v. Lamarmora 482,674,700,836
Maffiodo Gius., pizzic., 47 v. Chiosella (barr. Milano) 448
Maffioli Adolfo, perito rag. (Domodossola). .728
Maffioli Pietro, pasticc., 24 p. Vitt. Em. I 393,442
Maffiotti Dionigi fu Gio. ☎ 35 v. Colombo 30
Maffiotti Elisa, telegr., 53 v. Garibaldi . . .785
Maffiotti G.B., ✉, ☎ ing., 3 v. Assietta . 44,41,651
Maga Gius., agiato, 22 v. Monte di Pietà.
Magaldi Vinc., ✉, dott. (Roma) 605
Magalli G., fabbr. capp. paglia, 26 v. Pr. Amedeo. 251
Magalotti Mario, cassiere Ricevitoria e Cassa Provinciale, 24 v. Saluzzo 797
Maganza Gius., 44 v. Genova 500
Maganza Luigi e C. 8-78 lanerie, 44 via Genova 230
Maganza P. e C. 11-94 tessuti, 16 v. S. Agostino. 233
Magario Ant., neg. legna, 7 v. S. Maria . . .284
Magazza Paolo industriale, *abit.* 6 p. Savoia; *negozio* 16 v. S. Agostino.
Magazzino Cavour, abiti, ang. v. Maria Vittoria e S. Franc. da Paola 229
Magazzino di Previdenza della Soc. Operaia, 33 v. Bogino e 24 v. S. Domenico. . .399
Magazzino Genio Militare **2 27** v. Bonzanigo isol. 260 Valdocco.
Magazzino internazionale metallurgico **14-62** 36 c. Vitt. Eman. II. 347-18-47
Magazzino Lionese, lanerie e drapperie, 5 p. Palazzo di Città 231
Magazzino Livornese, abiti, 4 v. Milano. . . .229
Magazzino Milanese, bazar, 18 v. Po 245
Magazzino Svizzero, abiti, 30 v. Roma . . .228
Magenta A. F., manisc., 7 v. Chivasso 360
Magenta Carlo, medico-chirur., assist. Ospedale Maria Vittoria, 72 v. Cibrario 548
Maggetto Gio., prof. di contrabasso e impresario orchestrale, 2 v. Roma. .573,606,705
Maggi Andreina, sarta, 40 v. Vanchiglia . . .223
Maggi Annib., ✉, rag., segr. capo Officina Carte-valori, 44 v. S. Massimo. . . 520,610
Maggi Cesare, pittore, 10 v. Vanchiglia . . .732
Maggi Franc., impieg., 89 v. Mad. Cristina.
Maggi Gio., macell., 15 v. Palazzo di Città . 445
Maggi Gio., vinaio, 42 v. Princ. d'Acaia . . .389
Maggi Guido, geom., 7 v. dei Fiori 725
Maggi Luigi, cond., 38 v. Roma, alb. Cavallo Grigio e 4 v. S. Teresa 359
Maggi Luigi, panieraio, 30 v. S. Donato. . .244
Maggia A., capo-mastro, 33 v. Barbaroux . .289
Maggia Caterina, tabaccaia (Maddalene) . . .423
Maggia Domen., tipogr., 6 c. Vitt. Eman. II . .619
Maggia Elvira, tabacc., 4 v. Santa Maria . .518
Maggia Gius. ☎ impresario, 30 via Montevecchio 46, 32, 66, 80
Maggia Gius., mag. alim., 49 v. Massena . .399
Maggia M., fumista, 37 v. S. Giulia 290
Maggia Vitale, fabbro-ferr., 57 c. Princ. Oddone 339
Maggio Anna, tratt., ang. v. Sacchi e c. Sommeiller 377

Maggiolini contessa Adelaide 46 v. Cavour.
Maggiolini Scarampi nob Anna nata Gavotti-Verospi, 45 v. Baretti . . . . . *pag.* 463
Maggiolini Scarampi di Mombercelli conte Carlo (Grosseto) 463
Maggiolini Scarampi nob. Carlo e Margherita 45 v. Baretti. 463
Maggiolini Scarampi di Mombercelli nobile Enrico, 45 v. Baretti. 463
Maggioni Pietro, ombrellaio, 31 v. Nizza . . 244
Maggiora Albino, coltell., 5 v. Barbaroux . . 333
Maggiora Clemente, neg. vino, 34 v. Garibaldi 385
Maggiora Evasio di Maurizio neg. vino, al Dock 34,77,385
Maggiora Magg., avv.-proc., 7 v. Melchior Gioia 747
Maggiora Pietro (R. Parco) 583
Maggiora Placido, 28 v. Orfane 779
Maggiorotti coniugi, mag. alim., 25 c. S. Maurizio, 399
Maggiorotti Gius., rag., 41 v. Maria Cristina . 696
Maggiorotti Mich., fabbr. mobili, 4 v. Piana e 42 v. Maria Vittoria. 275-82
Maghenzani Mario, parrucch., 5 v. Ospedale . 342
Maghetti Leopoldo, tratt., 40 v. Ponte Mosca. . 375
Magiera Gino, avv.-proc., 2 v. Perrone . 714-17
Magis Agostino, impieg., 7 c. Raffaello.
Magis Antonietta sarta, 25 v. Princ. Amedeo . . 223
Magistretti Paolo, 40 p. Giulio.
Magliano Angela, fornaia, 85 v. Nizza 442
Magliano Annetta, 23 v. Barolo. 645
Magliano Bart., calzol., 7 v. Princ. Tommaso . 308
Magliano Dom., 9 p. Carlo Felice.
Magliano Domenico, capitano, 3 c. Palestro.
Magliano Luigi, inserv., 15 v. Vitt. Amedeo II. 542
Magliano M., decor. appart., 30 v. Saluzzo 257
Magliano Sebastiano, negr., 9 v. S. Franc. da Paola 785
Magliano Stef., maestro, 60 v. S. Secondo . . 680
Magliano Tomm., cartol., 7 p. Carlo Felice 264-70, 619
Maglietta-Pollari Luigi, ⊜, magg., 21 v. della Rocca 524
Magliola Achille, viagg., 58 v. Gioberti.
Maglioli Gius., materass., 35 v. S. Fr. da Paola. 342
Maglioli Margherita, 42 v. S. Agostino 623
Maglioni Zaveria di Giorgio 24 v. Roma. 76
Magnaghi Ant., tratt., 16 v. S. Domenico . . 375
Magnaghi Clotilde, maestra, 2 v. Po 574
Magnaghi E., rappr., 2 p. Carlo Felice . . . 350
Magnaghi Gustavo, mg., 38 c. Vitt. Eman. II . . 790
Magnaldi Maur., alberg., 24 v. Cernaia . . 373,833
Magnani Benedetto, pensionato, 53 c. Re Umberto.
Magnani Carlo, geom., 36 v. S. Chiara . . . 565
Magnani Cesare, industr., 21 v. Po.
Magnani G., rappr., 56 v. Venti Sett. 352
Magnani G. B., capo-mastro, 54 v. Massena . 289
Magnani Giulia, insegn., 388 v. Leonetto . . . 668
Magnani Guido, capo-mast. 10 c. Vinzaglio 98, 289
Magnani Lor. capo-mastro, 6 v. Berthollet 52, 289
Magnani Luigi, inserv., 37 v. Bidone 648
Magnani Luigi, mode e novità, 44 v. Roma . 223
Magnani Pier Vitt., ⊜, 42 v. Cavour.
Magnani Pietro e sor. fu Gio. Pietro ing., 46 p. Carlo Felice 23, 96, 400
Magnani Zeffirina, cartol., 49 v. Porta Palatina 270
Magnani Lavagetto Casali, impr. foraggi, 62 c. Brescia 359
Magnani-Numay Camilla, maestra, 338 v. Lionetto 665
Magnanigo Maurizio, neg. sete, 57 c. Siccardi.
Magnanigo e C., neg sete, 9 p. Solferino . . 220
Magnanini Erc., negoz., 45 v. Lagrange.
Magnano Gius., macell., 229 str di Nizza . . 424
Magnano Margherita, agiata, 40 v. dei Fiori.
Magnenat suora Costanza, diaconessa, 36 via Berthollet 398
Magnetti Anna, maestra, 60 c. Vitt. Eman. II *pag.* 679
Magnetti Domen., verificat., 35 v. Nizza . . . 544
Magnetti Dom., vinaio, 24 c. Cairoli. 389
Magnetti Filib., ⊜, med.-chir., 344 borgata Stura 497,597,740
Magnetti Maria, pitt., 60 c. Vitt. Eman. II 658-62, 732
Magnetti Marta, levatr., 2 v. Tre Galline . . 750
Magnetti Pietro, 39 v. Borgo Dora 648
Magnetti Vitt., mag. alim., 22 c. Cairoli. . . 399
Magnetti-Canavero Quirica (Abbadia Stura) 583, 677-79
Magnetto M. Gius., rag., 5 p. Pal. di Città 726-27-29-30
Magnetto Oscar Gius., geom., 17 v. Carlo Alb. 726-30
Magnetto-Olivieri Maria, maestra (bar. Lanzo) . 669
Magni Franc., ragion., dirett. gener. Lane Borgosesia, 36 v. Monte Napoleone (Milano) 825
Magni Giacomo, impieg., 26 c. Vinzaglio.
Magni Gius., ragion., 35 v. Assietta 636, 818-25-32
Magni Magno, ⊜, (Vicenza) 822
Magni Pietro, colonn., 49 c. Vinzaglio . 584, 643
Magnino Gius., decor. d'appart., 43 v. Biella . 254
Magno Costantino, *agenzia*, 40 p. S. Giovanni 378
Magnocavallo di Varengo cont Eugenia nata Piola Caselli 465
Magnocavallo di Varengo conte Gio. Giacinto. 465
Magnoli, ⊜, Ett. e C., tessuti impermeabili, 24 v. Pietro Micca 221-33, 311
Magnone Martino, sarto, 33 v Barbaroux . . 227
Magnoni Filippo, magg. cont., 3 v. Gaud. Ferrari 526
Mago nob. Alberto, ⊜, tenente gen., 49 v. della Rocca 463, 564-62
Mago Umberto, prof., 14 v. Principi d'Acaia . 664
Magone Emilia, panett., 9 str. ant. di Rivoli (barr. Francia) 422
Magone Gio., neg. granaglie, 33 v. Mazzini 359, 408
Magone Gius., neg. gran., 24 v. dei Mille . . 408
Magone Lodovico, calzol., 31 v. Garibaldi . . 308
Magone Rosa, tratt. (Superga) 425
Magra sorelle, sarte, 1 v. Cavour 223
Magrini Effrem, ing. assist. R. Università, 46 via Santa Giulia 647-52, 723
Magrini Enrico, impieg., 52 v. S. Domenico . 547
Mai Roberto, inserv., 23 v. S. Tommaso . . . 652
Magrone Tomm., sarto, 31 c. Valentino. . . . 227
Mai Vincenzo, latteria, 16 v. Mad. Cristina . . 395
Maia Giacomo, macell., 22 v. Baretti 445
Maia Ilario, notaio (Lavriano), 7 v Botero . . 720
Maina, corriere, 43 v. Lagrange. 358
Maina sorelle, biancherie, 44 v. Berthollet e 43 v. S. Anselmo 237
Maina Angelo, impieg., 139 val Pattonera . . 749
Maina Clara, mercerie, 1 v. Moncalieri . . . 242
Maina Eman., biancherie, ang. v. S. Tomm. e Garibaldi e 21 v. Po 236-37
Maina Franc. salsam., 95 v. Madama Cristina 404
Maina Giacomo, macell., 45 v. S. Giulia . . 445
Maina Gio., tratt., 2 v. Circonvallaz. (Vanch.) . . 424
Maina Gius., cravatte, 1 v. Porta Palatina . 237
Maina Gius. 11-26 rappres., 27 v. Donati . . 354
Maina Gius., indoratore, 8 v. Bogino . . . 253
Maina Gius., conduc., alb. Persico Reale. . . 369
Maina Luigi, medico, 153 Borgata Sassi . . . 740
Maina Margh., mostarde, p. Bodoni (serraglio) 396
Maina P. Gius., vice-rettore Chiesa S. Domenico 545
Maina-Brentatore M., vinaia, 10 v. Baretti . . 389
Maina e Zuccotti 14 v. Bellezia . . . 45, 83
Mainardi Aurelio, parrucch., 15 v. S. Chiara . 342
Mainardi Gius., proboviro, 14 v. della Rocca 535
Mainardi Michele, panatt., 658 Lingotto. . . 422
Mainardi Teresa, drogh., 17 c. Valdocco . . 300
Mainart Rodolfo, rappr., 44 v. Cibrario . . . 354
Maineri Eugenio, notaio, imp. (Pal. Municipale) 484
Maineri nob. Maria, agiata, 20 v. Bogino.

Mainero Alessandro, banco lotto, 48 v Garibaldi . . . . . *pag.* 520
Mainero Ermenegildo e figli 184 corso Regina Margherita 8, 74
Mainero Ermenegildo, impieg., 48 v. Mercanti.
Mainero Gio., 40 v. S. Domenico 645
Mainero L., liquori e vini, ang. v. Berthollet e Saluzzo 382-89
Mainero Marco, carradore, 125 v. Nizza. . . 278
Mainero Paolina, liquori e vini, 406 c. Regina Margherita 382-89
Mainero Pietro 22 v. Legnano 47
Mainetti Fabrizio, mg. ferr., 4 p. Saluzzo . 790
Maini Luigi, medico, 178 str. Moncalieri 497, 580-85
Maino Luigi, latton., 4 v. delle Rosine . . 325-37
Maino Umb., ten. cont. carab., 32 v. Lagrange 525
Mainoni d'Intignano nob. Luigi, tenente, 2 v. Davide Bertolotti 768
Maiocchi Ang. e C., orefici, 38 v. Sacchi . . 247
Maiocchi Teofilo, ⊜, agiato, 4 v. Pescatori.
Maiocco Domen., n. g. vino, 47 v. Galliari B. 385-89
Maiocco G. B., decor. appart., 42-45 v. S. Massimo 253
Maione Giovanni, impieg. ferr., 34 v. Ormea.
Maiorino Andrea, impieg., 3 v. Brofferio . . 518
Mairotti Rosa, modista, 9 v. Mercanti . . . 225
Maira coniugi, drogh., 43 v. Cottolengo . . . 300
Maira Carlo, neg. cuoi, 4 v. S. Chiara . . . 304
Maira, sarto, 8 v. Perrone 227
Mairano Domen., trattore, 246 str. Circonvall. (Barr. di Lanzo). 424-25
Mairo, tratt., 34 v. Grugliasco (barr. S. Paolo) 424
Mairo Vinc., neg. legna e carb., 42 v. Mazzini. 284
Maissa Fausto, avv.-proc., 7 v. Bellezia . 741-47
Maja Ernesto fu Seraf. 10 v. Fabro. 35, 73, 89
Majaris Carlo, caffè e liquor., 1 v. Sacchi . 380-82
Majat Carlo geom., 17 p. Statuto 49, 85, 90
Majat Luigi, ⊜, Eremo presso Lucento . 593-94
Majna e Doglio, passamantiere, 51 v. Po. . . 240
Maioni A., fotogr., 25 p. Castello 266
Majo-Fiore Francesca, levatr., 44 v. Viotti . 750
Majoli G. e C., rappr. 10-88 37 v. Venti Sett. . 234
Majorana Ang., avv. prof., sotto-segr. Stato Roma) 737
Majorino-Ponzio di S. Sebastiano Cristina, maestra, 3 v. Brofferio 673
Majotti Ang., prodotti-chim., 10 v. Ospedale 293, 301
Majotti Fort., prof., 45 v. Po 660
Majrhofer Guglielmo, viagg., 29 c. Oporto.
Malabaila d'Antignano contessa Ermanzia 34 v. Gioberti 42, 57
Malabaila di Canale cont. Adele n. Scarampi di Monale, 94 c. Vittorio Emanuele II 463, 549-87
Malabaila di Canale conte Alfr., 7 v. Bonafous 463, 827
Malabaila di Canale contessa Clem., palazzo Genevese, p. S. Giovanni . 434-63, 549, 603
Malabaila di Canale conte Luigi 15-86 94 c. Vitt. Emanuele II. 463, 773
Malacarne Angela, sarta, 2 v. Roma 223
Malacarne Carlo fabbr. amido, reg. Valdocco; *abit.*: 9-86 25 v. Treviso e 3 v. Perrone 93, 297, 685
Malacarne Luigi, 46 p. Vitt. Em. I.
Malacarne Mario, dott., 3 v. Perrone . . . 488
Malacarne e Vergnano 9-03 amido di riso, reg. Valdocco, 293 v. Vagnone . . 297-98
Malagodi Evaristo, ⊜, prof., 13 v. Garibaldi 655-66
Malagoli Evang., banco lotto, 48 p. Vitt. Em. I. 520
Malagoni Feder., archiv. R. Questura . . . 502
Malagrida frat., drogh., 5 p. Vitt. Emanuele I 300
Malagrida Luigi (eredi di) 1 v. Collegno. . 41
Malan Emma, 23 v. S. Quintino 599
Malan Guido, 45 v. Pio Quinto. 599
Malan-Charbonier Noelia, segr. Osp. Valdese. 43 c. Oporto 598, 779
Malanchini Procolo, capo-tecnico Officina Pirotecnica S. Paolo . . . . . *pag.* 523
Malandrone A., neg. terraglie, 8 p Statuto . 258
Malano, neg. verdura, 29 c. Valentino. . . . 407
Malano Franc., geom., 48 v. S. Giulia . . . 725
Malano Giacomo, impieg., 48 v. S. Giulia . . 522
Malano Teresa, tabaccaia, 24 c. Valentino. . 518
Malaspina Gio., mag. alim., 68 c. Vitt. Emanuele II. 396-99, 402-04-06
Malaspina Gius., avv., giudice Corte d'Assise 530
Malaspina Teresina, fioraia, 66 corso Vittorio Eman. II. 259
Malatesta conte Sigismondo (Roma) 605
Malcotti frat. 14-78 fornai. Beinasco.
Malcotti Ang. capo-mastro, 53 c. Oporto 52, 63 289, 577
Malcotti Carlo impres., 4 v. Burdin 82 289, 577
Malcotti Domenico impresario, 4 via Burdin 21, 58, 289
Malcotti G. B., avv proc., 2 v. delle Rosine 747
Malcotti V., vinaio, 4 v. Assietta 389
Malcotti, Castellano e Durando 1-78 capimastri, 57 c. Oporto. 289
Malè Gius., medico, 42 v. Giulio 740
Malenchini march. Luigi (Firenze) 789
Malerba Luigia, neg. legna e carb., 47 via Barbaroux 284
Maletti Adeodato, impieg. municip., 51 c. Oporto.
Maletti Luigi, vinaio, 30 v. Napione 389
Maletti Mario, agiato, 46 v. dei Fiori.
Maletti Podio Giuseppina, modista, 44 via Cernaia 223-25
Maletto, conduc., albergo Corona Grossa . . 374
Maletto Gaspare, pozzie, 45 v. S. Donato . . 404
Maletto G. B. e figli, pozzic., 42 v. Princ. Tomaso 404
Maletto Luigi, mag. alim., 48 v. Botero. . 399
Maletto Luigi, vinaio, 10 v. Fabro 389
Maletto Sebast., conduc., alb. Corona Grossa 365-66
Maletto V., latteria, 5 v. Berthollet 395
Maletto e Cerutti, latt.-gas., 28 v. S. Anselmo 325
Malfatti Luigi, corriere, albergo Persico Reale. 26 v. Lagrange 358
Malfatti di Monte Tretto bar. Stefanio 18 via Maria Vittoria 477
Malfatti di Monte Tretto bar. Matilde n. Sallier de la Tour, 18 v. Maria Vittoria . . . 477
Malfatti R., parrucch., 422 barr. di Nizza . . 422
Malfettani Ang., impieg., 30 v. Napione . . . 641
Malgara coniugi 18 v. Berthollet . . . 16
Malgara Paolo 18 v. Berthollet 644
Malingri di Bagnolo conte Aimaro, colonnello (Vercelli) 493
Malinverni Alfredo, geom., impieg., 29 corso Vinzaglio. 486
Malinverni Carlo (eredi) 3 e 5 via Allioni 8, 24, 74, 79
Malinverni Ferdin., avv., 36 v. Orfane . 694, 744
Maliotti Ang. 58 v. Massena 52
Mallarino sor., sarte, 2 v. Genova inferno 4 . 223
Mallarino Giuseppina, banco prest., 18 v. Barbaroux. 336
Malnati Paolo e figlio, impres., 50 v. S. Chiara. 289
Maloberti C., carta e tela smerigliata, 24 via Volvera (barr. S. Paolo) 266
Maloria sorelle, 42 v. Bogino.
Malsente Giuseppe, panettiere, 46 via Ponte Trombetta 422
Maltarello A., mercerie, 4 v. Pietro Micca 242, 305
Malusardi Faust., ing., 7 v Napione . 636, 723-91
Malvani in De Seigneux nob. Maria, 23 v. Mille 478
Malvano cugini, 25 c Vitt Eman. II.
Malvano Arturo rag. ed avv. Umberto fu Ales. 31 v. Nizza 53

Malvano Aug., ing., 49 v. Mazzini . . . *pag.* 723
Malvano Eleonora in Malvano 24 v. Maria Vitt. 51
Malvano Erminia ved., 29 v. Accad. Albertina 602
Malvano F., dottore, 49 c. Oporto.
Malvano Feder., dott. 205 prodotti chimici, 9 v. Pietro Micca 345-57
Malvano Giuseppe 25 corso Vittorio Eman. II 51,70,400,514-97-98
Malvano Gustavo avv.-proc., 48 v. Sebastiano Valfrè e 7 v. Quattro Marzo . .585,714-47
Malvano Mario, ten d'Artigl., 4 v. Zecca . 655-56
Malvano Sara in Segre 2 v. Sagliano . . 77
Malvano-Levi Amalia, 14 v. Sebast. Valfre. 597, 694
Malvasi Cesare, 40 c. Valentino 774
Malvasi Macedonia, impieg., 40 c. Valentino.
Malvisi coniugi 29 v. Carlo Alberto . . 23
Malvisi Adolfo, medico, 8 v. S. Anselmo . 740
Mambrito Gius., conduc., albergo Milano . .365
Mamini Noemi, insegn., 14 v. Silvio Pellico.
Mana Luigi, fornaio, accanto al 43 v. Princ. Amedeo e 3 v. Alfieri 412
Manacorda Carlo, controll. Officina Carte Valori, 47 v. Bogino 520
Manacorda Mich., parrucch., 63 v. Saluzzo . 342-89
Manara Leopoldo, agiato, 33 v. Carlo Alberto.
Manara Pietro (eredi) 3 v. Arsenale . . 40
Manara Teodoro, avv., 40 v. delle Scuole . . 744
Manassei conte Paolano, Consorzio Naz. (Terni) 840
Manassero, conducente, albergo del Sole. . .365
Manassero, proc., 37 v. Barbaroux 747
Manassero Ant. 124 v. Ormea 64
Manassero B., calzol., 39 v. Cibrario 308
Manassero Carlo, drogh., 28 v. Mazzini . . .300
Manassero Emilio, rappr., 3 v. Ormea 350
Manassero Gio., 53 v. Magenta 779
Manassero Gius., tabacc., 80 c. Vercelli . . .549
Manassero Guglielmo, prefetto a riposo. 54 v. dei Mille.
Manassero Gug ielmo, 52 v. S. Quintino . . .606
Manassero Luciano, proc., 4 v. Siccardi . . .747
Manassero di Costigliole nob. Carlo Giuseppe . 463
Manassero di Costigliole nob. Fel., avv., 45 via della Consolata 463,513
Manavello Crosetti Margh. 201 caffè, angolo p. Eman. Filib. e c. Regina Margherita 380
Manavello Franc. fu Ant. 125 c. Regina Margherita 73
Manavello Vitt., 3 v. Bava 617
Manca Antonino, impieg., 18 v. Botero . . . 786
Manca Celestino, ragion., impieg. di Prefettura. 10 p. Castello 502
Manca Ettore, tenente, 7 v. Gaudenzio Ferrari 655
Manca Francesco, ragioniere, 4 v. Saluzzo.
Manca Ida, maestra, 29 c. Valentino 673
Manca di Villahermosa fratelli e nipoti 3 via Porta Palatina 68
Mancardi madre e figli 7 v. Savigliano 87
Mancardi Ant., rappres., 13 c. Oporto 385
Mancardi Franc., neg. verdura, 45 c. Oporto. 407
Mancardi Guido, agente cambio, 3 v. Accad. Albertina; *abit.* 30 c. S. Maurizio . . . 248
Mancasali Ant., impieg., 63 v. Mad. Cristina . 794
Manci Elisabetta, pastic. e panett., 7 v. San Secondo 393, 412
Mancini Alfr., ten.-trib. milit., 20 v. Campana . 334
Mancini Spiridione, impieg., 30 v. Mazzini. . 342
Mancini Vitt., medico, 1 v. S. Teresa 740
Mancio Adel. ved. e figli 26 c. Mass. d'Azeglio 52,64
Mancio Camillo, 3 v. Montecuccoli . . 584,603,814
Mancio Giulio, rappr., 13 v. S. Agostino . . . 330
Mancio Margh., maestra, 54 v. dei Fiori. . 672
Mancio-Quattrocchi Angelo, 3 v. Montecuccoli 624
Mandelli Lucia ved., macell., 20 v. Carlo Alb. *pag.* 413
Mandillo Agnese in Morano 20 v. Barolo . . 44
Mandina Carlo, maestro, 52 v. dei Mille . . 673
Mandini Pompeo, impieg. ferr., 34 v. Nizza.
Mandosso Egidio di Luigi 36 v. Ivrea. 45,86
Mandrile Stefano, impieg. telegr., 43 v. Po . . 785
Mandrin Anna, legna e carb., 18 v Giulio . . 284
Mandrino Giovanni geom., 43 p Statuto. . 44
Mane-Gioda Orsola, vettur., 43 *bis* v. Berthollet 364
Maneglia D. A., macchine a cucire, 48 v. S. Secondo 328-34
Manella Vittoria, stirafrice, 27 v. S. Tommaso 238
Manelli Paolo Carlo, avv., 9 v. Scuole 744
Manera Davide, 4 v. Ponte Mosca.
Manera Stef., calzol. (R. Parco). 417
Manerini Adolfo, neg. olii, 33 v. Carlo Alberto. 406
Manero Antonio fu Giovanni 84 via S Chiara 27,66,87
Manero Gio., calzolaio, 46 v. S. Massimo . . 308
Manero Maria ved. Billia, 2 c. Vittorio Eman. II.
Manello Aless., lattoniere-gas., 20 v. S. Chiara . 325
Manferti famiglia, 35 v. Garibaldi.
Manfredi (*vedi* Luserna).
Manfredi, corriere, 24 v. S. Tommaso 37
Manfredi Aless., impieg., 448 c. Regina Margher.
Manfredi Ang., orolog., 134 c. Reg. Margherita 249
Manfredi Candido, orolog., 448 c. Reg. Margherita 249
Manfredi Carlo (Ditta), emporio chincaglierie, 3 e 5 v. Finanze 245-70-98,347-21
Manfredi Edoardo, sost. avv. erariale, 7 via Barolo 514
Manfredi Ercole, pittore, 23 c. Sommeiller. .732
Manfredi Luigi, falegn. 17-73 23 corso Sommeiller 46,280-82,537
Manfredi Maria Teresa ed Isabella di Ferd. 37 via della Rocca 75
Manfredi P., colonn. a rip., 46 v Lagrange.
Manfredi Teresa, birr., 25 c. Vinzaglio . . . 383
Manfredi Vinc., birreria, 22 v. Alfieri 383
Manfren Ett., isp. forestale, 3 v. Pescatori . . 508
Manfrino Angela, pizzic., 18 v. S. Chiara . . 401
Manfrino Dom., impieg., 2 v. Andrea Doria.
Manfroni Enrico, delegato di P. S. 502
Manganini nob. Aless., vice-cancelliere, 47 via Silvio Pellico. 520
Mangiagalli, L., senat., profess. (Milano) . . . 630
Mangiantini Narciso, inserv., 6 v. Accad. Albert. 634
Mangiardi Gio., calzol., 6 v. Carrozzai . . . 308
Mangili Cesare, (Milano) 770
Mango A., parrucch., 32 v. Roma. 342
Manicomio (*R.*) 7-72 22 v. Giulio e 8 31 Collegno 33,43,73,83,84,88
Manifatt. di Annecy e Pont 11-01 26 c. Oporto e 4 v. Papacino 232
Manifattura di Cuorgnè 1-28 8 c. Re Umberto 233
Manifattura di pellami e calzat. 11-99 76 v. Santa Chiara, *deposito*: rimpetto al 20 v. Milano, 10 v. Garibaldi, 19 via Mad. Cristina e 48 v. Cernaia 83,84,303-08
Manifattura lane di Borgosesia 1-49 16 corso Re Umberto 233,825
Manifattura di Rivarolo e S. Giorgio Canavese, 9 09 24 v. Alfieri (p. Solferino) . . . 232
Manifattura di Signa, terre cotte artist., 5 via Accademia Albertina. 258
Manifattura Tabacchi 4-61 Regio Parco . . 547
Manifatture Martiny (vedi Martiny Francesco).
Maninetti Cam., neg. mob., 2 v. Princ. Tommaso. 282
Manini-Farinetti Vitt., maestra, 14 via Silvio Pellico 669-84
Manino Andr., barc., 2 v. Circonvallazione . . 205
Manino Gio., ing., 47 v. Valperga Caluso.

Manino Oreste, maestro, 2 v. S. Domenico *pag.* 680
Manissero coniugi, tintori, 15 c. Valentino . 239
Mannati Maria in Pollo 2 v. Carlo Alberto 23,25
Manni Emilio, rappr., 4 c. Vitt. Em. II oltre Po 334
Manni Luigi, impieg. (Campo di Cirie) . . . 523
Manno nob. Adolfo (Villa Manno-Chieri) . . . 463
Manno nob. Ant., Paolo, Eugenia e Claudia. 19 v. Ospedale 463
Manno barone Don Antonio, , , 19 via Ospedale 442-63,591,631-32-35
Manno baronessa Carlotta n. de Laugier, 19 v. Ospedale. 463,592
Manno bar. Eleon. n. Cordero, 19 v. Ospedale 463,592
Manno nob. avv. Giulio, 29 v. Pr. Amedeo 463,534-32
Manno bar. Gius., ing., 19 v. Ospedale . . . 463
Manno nob. Maria n. Cordero di Vonzo, 29 via Principe Amedeo 463
Manno Campanino, agiato, 3 v. Colli.
Mantaut Alfredo, incisore, rimp. 23 p. Castello. 272
Mantaut Leonar., insegn., 48 v. Cibrario 583,673
Mantaut Luigi, arredi sacri, 40 via Garibaldi. 240-47-50,348
Mantaut Luigi, prof., 4 v. Boucheron 606
Mantegazza Maurizio, arrotino, 46 v. Berthollet. 333
Mantelli Dalm., avv.-proc., 16 v. S. Dalmazzo 744-47
Mantelli Luigi, avv.-proc., 24 v. S. Dalmazzo 744-47
Mantelli Luigi, calzol., rimp. al 15 v. Berthollet. 308
Mantelli M., neg. vino (Barca di Stura) . . . 425
Mantellino Giacinto, farmacista, Pozzo Strada e 196 Tesoriera. 420
Mantero Luigia, panett., 30 v. Barolo . . . 442
Mantica (*vedi* Galli della).
Mantovani Ant., capil., 65 v. Assietta 635
Mantovani Carlo e C. 4-03 nichell ed elettr., 88 v. Saluzzo. 334-36,776
Mantovani Dino, , prof. di letteratura, 40 c. Oporto . 635 38-45-59-65-87,700-53-62
Mantovani I., tessuti elastici 13 86 6 via Maria Vittoria 243-66-94-95,306-41-45-23 28 332,407,747-49
Mantovani Ubaldo, ragioniere, 44 v. Ormea.
Manuel Natalina, tabaccaia, 43 v. Nizza . . . 548
Manueli Ant., rag., calzol., 3 c. Duca di Genova. 309
Manuelli A., , medico Ospizio di Carità, viale Stupinigi 561,740
Manuelli Gio., tratt., ang. v Barolo e Pescatori 377
Manuetti Luigia, corr., 2 v. Ponte Mosca (alb. Vercelli) 358-59
Manunta Settimio, 24 v. Napione. 629
Manza Delfina in Manzone 86 v. S. Donato 80
Manzella Arturo, istit. Collegio Umb. I. . . . 663
Manzetti e figli, calzol., 12 v. S. Teresa . . . 309
Manzetti e Zabert, neg. cuoi, 4 c. Duca Genova 304-09
Manzi-Fé nob. Giorgio, amm. Cred. Ital. (Roma) 807
Manzioli C. e G., fabbr. vermouth, 88 barr. di Lanzo 381,420
Manzo Gio. di Bern. 35 v. Bologna . . . 18
Manzon Caterina, mag. alim., 24 v. Bidone e 45 p. Statuto 399,405
Manzon Claudio, pizzic., 16 v. Princ. Tommaso. 404
Manzon Gio., neg. form., 44 v. Garibaldi . . 404
Manzon Vitt., mag. alim., 402 c. Vitt. Em. II. 399
Manzone Beniamino, dott., prof. (Carmagnola). 637
Manzone Carlo, dottore, 47 v. S. Secondo.
Manzone Enrich. in Botta 84 v. S. Donato 80
Manzone Ern., neg. vino, 24 v. Juvara 385
Manzone Ern., vetraio, 40 v. Lagrange . . . 257
Manzone F., latteria, 23 v. Moncalieri. . . . 395
Manzone Franc., macell., 15 v. Bertola. . . . 445
Manzone Gius., parrucch., 62 v. Nizza . . . 342
Manzone Natale, macell., 45 v. Pietro Micca. 445
Manzone Nat fu Franc. 44 v. Prossasco . 67
Manzoni Carlo, medico, 17 v. S. Secondo . *pag.* 558
Manzoni Nat., neg. frutta, 24 v. Massena . . 467
Manzoni Sec., neg. frutta, 34 v. Accad. Alb. 407
Manzoni e Lamberti 10-24 droghe e colon., 6 v. Stampatori e 55-57 p. barr. Milano . 295
Marafini Valent., , sotto-capo Stato Magg., 44 c. Vitt. Em. II 524
Maraini Clemente, , ing. (Roma) 789
Marana Carol. ved. Nomis di Cossilla e figli (Roma) 67, 95
Marandri (tecnografia) 3-42 20 v. Am. Avogadro 733
Marangoni Alessandro, , avv., 8 c. Re Umberto 744-89,809-26
Marangoni Carlo, avv., 22 p. Solferino 744,845-48-20
Marangoni Franc. 1354 dott., art. per dentisti, 43 v. Ospedale 295,745
Marangoni Gervasio, , 4 v. Barbaroux.
Marangoni Gius., pensionato, 2 v. Thesauro.
Marangoni Ignazio, chir.-dent., 4 v. Garibaldi 570,745
Marangoni Luigi, agiato, 22 v. Genova.
Marangoni Luigi, medico, 6 p. Carignano; *abit.* 46 v. Amedeo Avogadro 535,740-44
Marangoni Vitt., calzol., 45 v. Assarotti . . . 309
Maraschi frat., liquor., 16-12 44 v. Cavour, 16-11 *dep.* 66 v. Nizza 296 384-94
Maraschi Achille, mode e novità, 35 v. Roma. 223-29
Maraschi Giorgio, calzol., 16 c. Casale. . . . 309
Maraschi Gius., parrucch., 9 c. Re Umberto . 342
Marasco Eug., impieg. post., 18 v. Botero . . 785
Marasco Teresa Dom., tabacc., 47 v. S. Agostino 518
Marasso, neg. mobili, 47 v. S. Agostino. . . 276
Marasso Luigi, neg. mobili, 37 v. della Rocca . 276
Marasso Margh., stiratr., 35 v. della Rocca . 238
Marasso Vittoria, maestra pianof., 46 v. Po . . 704
Marazio bar. Ann b., , , sen., 7 v. Pescatori 438-63,683
Marazio Gio., avv., *studio:* 4 v Siccardi; *abit.:* 52 v. Mazzini 360,711
Marazio bar. Maria Madd. n. Martelli, 7 v. Pescatori 46 3
Maraziti Raff., impieg, 68 c. Vitt. Eman. II. . 342
Marazzani Roberto, avv.-proc., 4 v. Assarotti. 747
Marazzi Gio. Batt., 8 c. S. Martino. 624
Marca Giov., portinaio, 46 v. Corte d'Appello. 330
Marca e Lavini, meccan., 2 v. Coffolengo . . 331
Marcato Gius., guardia forest., 2 v. S. Donato 508
Marcato Michele, vinaio, 23 c. Princ. Oddone. 389
Marcellino Carolina 31 v. Pinelli . . . 66
Marcellino Claudio, telegr., 8 v. Moncalieri . .785
Marcellino Gius., 46 v. S. Franc. da Paola . 507,693
Marcellino Gius., materass., 3 p. Savoia e 4 v. della Consolata. 233,342
Marcellino Gius., lane, 47 v. Assarotti . . 233,312
Marcenati Alfredo, ing., 9 v. Plana; *studio:* 20 v. Mazzini 723
Marcenati G. Raff., avv., 9 v. Plana 741
Marcengo C., incisore, 48 v. Venti Settembre. . 272
Marchelletta Ant., parrucch., 26 v. Madama Cristina 342
Marchelli Ambr., avv.-proc., 24 v. Cernaia. 741-47
Marchelli Angelo geometra arch., 27 via Cernaia 27,98,725,835
Marchelli Domenico, ing., 27 v Cernaia.
Marchelli Luigi, ing., , 27 v. Cernaia . 577,723 728-29-66
Marchelli Ricc., rag., 27 v. Cernaia.
Marchello Annetta, insegn., 40 v. Carlo Alberto. 689
Marchesa A., ottico, p. S. Carlo ang. v. Ospedale. 317
Marchesa Luigi, dirett. scol., 9 v. Romani . . .584
Marchesa Pietro fu Gio. 18 v. Cernaia 56,66,70,74
Marchese frat., rappr., 53 v. S. Massimo . . . 334
Marchese Camillo, ing., 68 v. Ormea.

Marchese Carlo, ammiraglio a riposo, 4 v. Montevecchio.
Marchese Carlo, liquor. e pastice., 15 v. San Secondo . . . . *pag.* 382-93
Marchese Clementina, agiata, 49 v. Mad. Cristina.
Marchese Luigi, impieg. post., 48 v Gioberti . 785
Marchese Massimo Gio., agiato, 24 v. Bogino.
Marchesi A., ten., 422 str. Circonvallazione.
Marchesi Achille, cartol.. 24 v. della Rocca . 270
Marchesi Enrico, ingegn. 12-36 10 v. Passalacqua 47 26,86,336,507-15-90,607-91,723-63-64,819
Marchesi Endimio, salsam., neg. vini, 44 v. Mazzini 389,404
Marchesi ing Enrico frat. e sor. 10 via Passalacqua 17,26,86
Marchesi Gius., impieg. daz., barr. di Nizza . 489
Marchesi Isab. e Federica fu Giulio 9 v. Alfieri 8
Marchesi Luigi, dott., 16 v. della Rocca.
Marchesi Paolo, parrucch., 18 v. Stampatori 342
Marchesi e Cajumi, neg. abiti, 4 v. S. Teresa 229-31
Marchetti, conduc., alb. Firenze 368
Marchetti Antonio, passamanterie, 9 v. Porta Palatina 240
Marchetti Enr., erbor., 20 v. S. Quintino . . . 380
Marchetti Eug., tappezz., 63 c. Vitt. Em. II. . 255
Marchetti Eusebio, 5 v. S. Anselmo 687
Marchetti Francesca in Ajmone-Catt Pietro 11 v. Guastalla 44
Marchetti Gius., fornaio, 15 v. Viotti 412
Marchetti Gius, prof., 8 c. Raffaello 686
Marchetti Laura ved. Castelli 22 v. Assietta. 42
Marchetti Maur., proboviro, 41 v. Cottolengo. 537
Marchetti Pier Aldo, 35 v. dei Mille 770
Marchetti Madd., affitta camere, 38 v. Princ. Amedeo 348
Marchetti Roberto, avvocato, 35 v. dei Mille 508,763-66-69 70-71,805
Marchetti Ugo, dott., 35 v. dei Mille 771
Marchetti di Muriaglio e S. Martino conte Luigi, cons. d'Appello, 2 v. dei Mille 463,529
Marchetti di Muriaglio e S. Martino cont. Maria nata Barel di S. Albano, 2 v. dei Mille. . 463
Marchetti di Muriaglio Alberto e madre 47 c. Re Umberto 82,463
Marchetti di Muriaglio Alb. e Modesto, 47 c. Re Umberto 463
Marchetti di Muriaglio e S. Martino nob. Giuseppa Enr. in Belgrano di Famolasco . 463
Marchetti-Melina Ferd., pitt., 6 c. Cairoli . 732
Marchetti-Passera F., sarta, 2 v. Andrea Doria 223
Marchetto Pietro, pizzic., rimp. al 6 p. Em. Filib. 404
Marchi fratelli e sor. 2 v. Viotti 43
Marchi Angelo, neg. minerali, 7 v. Catania 295-96
Marchi Gius., macellaio, 204 Mad. del Pilone. 421
Marchina Salvatore, impiegato, 14 v. Garibaldi 784
Marchiandi Federico, sarto, 25 v. Maria Vittoria 227
Marchiandi Imisa, maestra, 14 via Principe Tommaso 688-96
Marchiandi P. Emilio, avv., 9 p. Carlo Em. II . 514
Marchiaro coniugi 133 v. Madama Cristina. 49
Marchiaro Bonvinda, levatr., 34 c. Valentino . 750
Marchiaro Ang., capo-tecn., 8 c. S. Martino . 523
Marchini Aless., rag., 41 v. Princ. d'Acaja . . 730
Marchini Aless. Paolo, impieg. dogan., 15 via Duchessa Jolanda 547
Marchini C., maestra Istit. Duchessa Isabella . 696
Marchini Franc., fu Angelo, 3-41 2 p. Statuto 24,40,93,818-20
Marchini Pietro, teol., cappell. R. Osp. Carità 543-61
Marchino, meccan., 4 *bis* v. Valperga Caluso . 335
Marchino frat., spurgo pozzi neri, cascina Calcaterra, borgata Campidoglio . . . 294

Marchino Ang., impieg., 83 c. Princ. Oddone.
Marchino Enr., liquor., 11 p. Em. Filiberto *pag.* 382
Marchino L., impresario, 438 str. Circonvallaz. 289
Marchino Maria, fornaia, 55 v. S. Quintino . 412
Marchino-Perino Lucia, tratt., 51 v. dei Fiori . 375
Marchionato, conduc., alb. Firenze 368
Marchioni-Alpozzo Leonida, maestra, 6 v. Pal. Città 668
Marchionni Fel., impieg., 6 v. Palazzo di Città. 802
Marchioro Franc., corriere, 17 v. S. Teresa 358-59
Marchis ing. Alberto e C., prodotti refrattari (S. Antonino di Susa) *abit.*: 11 v. Cernaia 288
Marchis Ant., agente Opera Pia Barolo, 7 v. Orfane.
Marchis Cesare fu Gius. 11-13 v. Biella. 17,20
Marchis Domenico, 6 v. Cernaia.
Marchis Gio. fu Ant. 38 v. S. Franc. da Paola 80
Marchis Oreste, impieg. post., 17 v. S. Massimo 787
Marchis Teodoro console, 68 v. Bertola . 46 82,444
Marchisa Serafino, pittore, 24 p. Vitt. Em. I . . 732
Marchisio, falegn., 42 v. S. Secondo 282
Marchisio, neg. burro, 14 v. Berthollet . . . 396
Marchisio coniugi, mag. alim., 34 v. Ormea 399,412
Marchisio coniugi, neg. vino, 18 c. Brescia . . 389
Marchisio fratelli, orefici 13-39 23-25 v. Pallamaglio 247
Marchisio Agostino, cappelli paglia, 42 via San Francesco da Paola 251
Marchisio Aless., chir.-dent., 38 c. Vitt. Em. II . 745
Marchisio Alfr. Fed., avv., 42 v. Maria Vitt.. 634,744
Marchisio Andrea, pitt., 15 c. Vinzaglio. *studio*: 2 v. Accademia. . . . 633,732
Marchisio Angelo, calzol., 53 v. S Donato . . 309
Marchisio Ant., tornit. legno, rimp. al 15 v. Scuole. 273
Marchisio Aug., alberg., 19 p. Eman. Filiberto. 373
Marchisio B. e figli, litogr., 6 v. Maria Vittoria 264
Marchisio Bern., impieg. Pref., 26 v. S. Secondo 502
Marchisio Bart., impieg. postale, 48 v. Ormea . 787
Marchisio Bart., ten. colonn., 32 v. Maria Vitt. 522
Marchisio Carlo Alb., proboviro, 6 v. Maria Vittoria 536
Marchisio Caterina, tratt., 29 c. Peschiera . . 373
Marchisio Cesare, confett., 7 p. S. Carlo . . . 393
Marchisio Dom. Gasp., capit. artigl., 16 v. Duchessa Jolanda 604-05
Marchisio Ed. Amed., avv., 42 v. Maria Vitt. . 714
Marchisio Eugenio, 6 v. Maria Vittoria . 765-70
Marchisio Felice 13-39 23-25 via Pallamaglio 63,590,692,834
Marchisio Felice, impieg. post., 54 v. Mazzini 787
Marchisio Felcino, 46 v. Principe Tommaso . 646
Marchisio Felicita, maestra, 47 v. S. Giulia . . 676
Marchisio Franc., macell., 20*bis* v. Pr. Amedeo . 445
Marchisio Franc^a, commest., 79 barr. di Milano. 418
Marchisio G., tintore, 4 p. Mad. Cristina. . . 239
Marchisio G. B., geom., impieg., 38 v. San Massimo 485
Marchisio Giacomo 68 v. Morosini 57
Marchisio Gio., uffic. giudiz., 8 v. Giacomo Leopardi 533
Marchisio Gio. Batt., capitano, 38 v. Ormea.
Marchisio Gio. Batt., impieg., 25 v. Garibaldi 546
Marchisio Gius., vinaio, 37 v. Carlo Alberto . 389
Marchisio Gius. Carlo, impieg., 24 v. Napione . 524
Marchisio Gius., macell., 4 c. Duca di Genova 445
Marchisio Guglielmo (Ditta Francesco Cinzano e C.), 3 v. Papacino 381
Marchisio Luigi, prof., 9 v. Alfieri 662
Marchisio Luigi, maestro mus., 8 v. Berthollet 703-04
Marchisio Luigi, rappr., 39 v. Princ. Tommaso 354
Marchisio M., fabbr. cornici, 3 v. Accad. Albert. 252-53
Marchisio Maddal., sarta, 15 v. S. Chiara . . 223
Marchisio Maddalena, pettinatr., 24 v. Massena 344
Marchisio Maria, maestra, 10 v. S. Dalmazzo 674

Marchisio Maria Enr., maestra, 49 v. Ospedale *p.* 676
Marchisio Maria Luisa, maestra, 45 v. Ospedale . 672
Marchisio Massimo, maestro musica, 4 v. S. Maria 703
Marchisio Paola, calzol., 36 v. S. Chiara . . . 309
Marchisio Pietro, impieg., 26 c. Vinzaglio. . . 547
Marchisio Pietro, piombini per imballaggio, 44 c. Duca di Genova 324
Marchisio Pietro, pizzic., 46 v. Mazzini . . . 404
Marchisio Pietro, agiato, 10 v Baretti.
Marchisio Scolast., tratt., ang. v. Balbo e Vanchiglia 376
Marchisio Secondo, sac., 32 v. Cottolengo . . 570
Marchisio Secondo, agiato, 9 p. S. Giulia.
Marchisio Teresa, tratt., 2 p. Gran Madre di Dio 376
Marchisio e Valazza, latton., ang. v. S. Chiara e c. Principe Oddone 325
Marchisio-Bosso Margherita, neg. paste alim., 4 v. Arcivescovado 409
Marchisio-Calza Petron., maestra, 14 v. Ospedale. 672
Marchisio-Delfino Clotilde, maestra, 9 via Melchior Gioia 666
Marchisio-Giussani Paola, maestra, 35 v. S. Massimo 672
Marchisio-Goffy Giuseppina, 13 c. Valentino.
Marchisio-Traversa A., maestra, 35 v. dei Mille. 675
Marchisone Ant., neg. legna e vino, 9 v. Giulio e 18 v. Franco Bonelli 284,389
Marchisone Gius., rag., 9 v. Giulio 692-93
Marchisone M., liquor., 58 c. Vitt. Em. II. . . 382
Marchisone Vinc., impieg., 122 c. Vitt. Eman. II 524
Marciani Franc., ten. colonn., 22 v Amedeo Avogadro.
Marco Battista, latteria, 95 barr. di Casale . . 420
Marco Felice, aggiunto giudiz., 4 v. Santa Teresa 534
Marco Felice, prof. chim., 10 v. Assarotti.
Marco Gio., armaiuolo, 4 c. S. Martino. . . . 332
Marco Gio., conduc., alb. del Sole 368
Marco Luigi, macell. (Barca di Stura) 424
Marco Vitt., impieg., 34 v. Mazzini 501
Marcolini A., maestro di scherma, 10 via Melchior Gioia 706
Marcone Gius., avv., 59 c. Re Umberto.
Marconetto Pompilio, impieg., 45 c. Principe Oddone 516,759-60-82
Marconetto-Musso Carmela, 45 c. Pr. Oddone . 669
Marcora Giuseppe, avv., deputato (Roma) . . 437
Marcoux J. ved., calce e cemento, 20 v. Amedeo Avogadro 287
Mare Carlo, orolog., rimp. al 18 v. Po. . . . 249
Mare Gio., calzol., 234 Madonna Campagna. . . 417
Mare e Bussolino, incisori, ang. v. Lagrange e v. Maria Vittoria. 272
Marelli sor. di Remigio 2 vic. S. Maria. . 85
Marelli Agata, stiratr., 7 p. Bodoni e 36 v. San Franc. da Paola 238
Marelli Angelo, inserviente, palazzo Madama . 529
Marelli Angelo, pizzi e tulli, 10 v. Garibaldi . . 220
Marelli Gius., avv., 20 v. Po 562
Marelli Teresa, vinaia, 8 v. Fucina 389
Marello frat. e sor. fu Carlo 7 v. Orfane . 85
Marello C., liquor., ang. p. Castello e v. Garibaldi . 382
Marello Rosa, maestra, 119 v. Nizza . . . 584,672
Marello Vitt. fu Vinc. 7 v. Torquato Tasso . 92
Marena Giacomo, velocipedi, 10-12 c. Cairoli. 335
Marenco sor. fu Luigi 26 v. Chivasso . . 28
Marenco Emilio, ing., 6-8 v. Po. 686-87-91-92-93,723
Marenco Leone, impieg., 5 Napione. 799
Marenco Simone, cancell.-Pret., 54 v. Moncalieri 528
Marenco Teresa, drogh., 2 v. Mercanti. . . . 300
Marenco Vitt., farmac. milit., 4 v. Pr. d'Acaja. 526
Marenco nob. mons. Bernardo, segret. di Nunziatura (Roma) 463
Marenco nob. Carlo, avv., 20 v. Bogino . . . 463

Marenco nob. Giuseppina n. Ceriana-Mayneri, 20 v Bogino . . . . *pag.* 463
Marenco nob. Irene in Mazzonis di Pralafera, 18 v. Bricherasio 463
Marenco nob. Lodovico e Teresa, 20 v. Bogino . 463
Marenco nob. Pietro, 20 v. Bogino 463
Marenco di Moriondo nob. Enr., 51 v. Bogino 432-63
Marenco di Moriondo conte Giulio Ces., giudice di Trib. (Bra) 463
Marenco di Moriondo nob. Isabella ved. Despine, 51 v Bogino 463
Marenco di Moriondo nob. Isabella Cesarina Maria, 51 v. Ospedale 463
Marenco di Moriondo cont. Lidia n. Arborio di Gattinara, 42 v. Roma . . 18,51,78,30,463
Marenco di Moriondo nob. Maria nata Gauthieri, 51 v. Bogino 463
Marenco-Barra Elisabetta, pizzic., 97 v. Nizza. 404
Marenda Agostino, sarto, 66 v. Cottolengo . . 227
Marenda Demetrio, mag. alim., 17 str. di Lanzo. 399
Marenda Franc. 3-45 prodotti chimici, 12 v. S. Teresa 354
Marendino Alberto, pesi e misure, 20 v. S. Anselmo 337
Marendino, fabbro ferr., 12 v Berthollet. . 339
Marengo frat. e sor. 10 v Carena 22
Marengo Ant. e figlio, neg. stracci, 3 v. Cottolengo 244
Marengo Antonia ved. Uberti, agiata, 37 v. Ospedale.
Marengo Camillo, tipogr., 44 v. Mazzini . . 263
Marengo Enrico, avv., 7 v. Bonafous. . . 629,744
Marengo Eusebio, falegn., 8 v. Ormea . 274-82,316
Marengo Felic. in Capello 6 v. Amed. Avogadro 8
Marengo Gio., parrucch., 51 v. Nizza . . . 342
Marengo G. A., oggetti ricamo, 4 v. Genova. 242,733
Marengo Gius. 42 v. Cibrario . . . 24,28
Marengo Gius., accord. pianof., 44 v. S. Massimo. 277
Marengo Gius., fabbr. insegne, rimp. all'4 via Cottolengo 253
Marengo Gius., indor., ang. v. Orfane e San Domenico 253
Marengo Gius., neg. legna, 9 v. Guastalla . . 284
Marengo Gius., prof., 32 v. Lagrange.
Marengo Gius., vinaio, 32 v Accad. Albertina 389
Marengo Guglielmo e Maria 14 v. Cibrario 28,70
Marengo Gugl., denti da ingranaggi, 9 p. S. Giulia 273
Marengo Michele, prof. di contrabasso, 48 via dei Mille. 705
Marengo Pietro, 11 v. Marenco.
Marengo Pietro, fornaio, 136 c. Reg. Margherita. 442
Marengo Pietro, modell., 9 p. S. Giulia . . . 274
Marengo Pietro e C. ferramenta 52 22 via Barolo e 63 15*bis* v. Vanchiglia 41,44,42,64,317-19-22-23
Marengo Romano, strum mus., 2 v. Roma 278,606
Marengo Tommaso, rag., 11 v. S. Tomaso . . 730
Marengo V., capp. paglia, 20*bis* v. Pr. Amedeo. 254
Marengo V., materass., 9 v. S. Franc. da Paola . 342
Marentino Achille agente cambio 5-92 12 v. Princ. Amedeo . . 38,218,585,767,849
Marescotti Gio. Gius., 66 v. Cottolengo.
Margara Agost., avv., sost. proc., 9 v. Ospedale 532
Margaria, pensionato, 14 v. Pio Quinto.
Margaria B., calzol., 33 v. Barbaroux. . . . 309
Margaria Gius., barc., 81 v. Esposizione. . . 205
Margaria Gius., med. assist., 14 c. Pr. Oddone . 740
Margaria Maria (eredi) 112 v Mad. Cristina 49
Margarini Ant. e C., calz., 1 v. Goffr. Mameli 309
Margarini Ant., latton., 5 v. Barbaroux . 325,614
Margarini F., calzol., 35 v. S. Giulia 309
Margarita (*vedi* Solaro della).
Margaritora Franc., stuccat., 50 v. S. Franc. Paola 285
Margary Onorato, avvocato-procurat., 2 via Siccardi. 500-34,741-47-80-81
Margherio Franc., riv. giorn., 32 v. Cernaia . 262

Margheris Camillo, geom. (Verolengo) . *pag.* 728
Margherita (*vedi* De Margherita).
Margiunti, pensione, 5 v. Ospedale 377
Margnetti Gius., panett., 4 c. Vinzaglio . . .442
Margonari Dario, rag., 2 v. Consolata.
Margone (*vedi* Risaglia di).
Margotti frat. e sor. 28 v. Gioberti . . 42
Margotti Angiol. in Briccarelli 31 v. Artisti 44
Margotti Stef., e figli 4 v. Gazometro 41,50
Marguerettaz coniugi, tintori, 44 v. S. Donato. 239
Mariani A., cartol. illustr., 13 v. Garibaldi . .271
Mariani A., mercante-sarto, 5 v. Carlo Alberto . 229
Mariani Angelo, , diretl. giard. municipali, 42 v. Pallamaglio 487,830
Maria suor Antonia, 5 p. Consolata 622
Mariani Carlo, medico, 57 c. Re Umberto . 635-49
Mariani Edoardo, dott., 57 c. Re Umberto.
Mariani Emilia, maestra scuole municipali, 57 c. Re Umberto 609-74-87,760
Mariani Enrico, avv., impieg., 21 v. Santorre Santarosa. 486,781
Mariani G., fioraia, 29 v. Po 259
Mariani Gio., riv giornali, 5 v. S. Tommaso . 262
Mariani Ayme Polissena, maestra pianof., 18 via Juvara 704
Mariano Angela, levatr., 12 v. Princ. Tommaso. 750
Mariano Ces., calzol., 18 v. Corio (Campid.) . .447
Mariano Franc., fuegn., rimp. 4 v. Gaud Ferrari 282
Mariano Gabriele, conduc., alb. Gran Mogol e Persico Reale 371
Mariano Giuseppina Maria, 33 v. della Zecca 701
Mariano Guglielmo, , notaio, 2 v. Assarotti 749
Mariano Lucia in Merlino 3 v. Silvio Pellico 89
Mariano Mario Massimo, avv.-proc., 9 v. Palazzo di Città. 741-47
Mariano Matteo, proc., 29 v. Drovetti . . .747
Mariano Paola, maestra, 30 v. dei Mille.
Mariatti Cesarina, 26 v. Gioberti 693
Mariatti Emanuele, viaggiatore, 4 v. Donati.
Mariatti Ernesta, insegn., 26 v. Gioberti . . .693
Marienheim Antonia, agenzia, 5 p. Consolata . 348
Marietta Luigi, marmista, 5 v. Carena. . . .285
Marietti frat., salum., 82 v. Fréjus (borg. Cenisia) 418-23
Marietti Cons. tip., 23 v. Legnano . 46,47,57
Marietti Emilio, tipografia, 58 v. Maria Vittoria e 5 Bonafous 260-63
Marietti Gio., impieg., 27 v. Maria Vittoria . .524
Marietti Pietro, *tip. Pontificia*, 23 v. Legnano 260-63
Marietti Rosa in Avenati-Bassi 104 corso Vitt. Emanuele II 400
Marietti de Mayan bar. avv. Celest., 3 v. Pio Quinto 463
Marietti de Mayan bar. Lucia n. Brunatti, 3 via Pio Quinto 463
Marin Adamo, parrucch., 36 v. S. Donato. .342
Marin Giuseppe, parrucch., 11 v. del Carmine .342
Marinari Garibaldo, prof., 23 v. S. Secondo .686
Marinari Giulio, ing., 47 v Baretti.
Marinelli Giacomo, impieg. ferr., 3 c. Duca Genova.
Marinetti coniugi 23 v. Accad. Albertina . 7
Marinetti Carlo, macell., 26 v. Po 415
Marinetti Ignazio, , maggiore, 95 v. Nizza . 644
Marini Gio., sarto, 46 v. Berthollet 227
Marini Alb., rag., 39 v. Cavour.
Marini Edoardo, notaio, 49 v. Stampatori . .749
Marini Enrico, , 8-46 avv., 16 via Cernaia 27,67,696,741,844
Marini Fermo, ing., ispett. capo, 36 v. Baretti . 789
Marini G., forn. per fotogr., 43 v Cavour . .346
Marini Gio., impieg. mun., 7 v. Pescatori . . .494
Marini Lorenza, drogh., 8 v. delle Orfane. .300
Marini Mario, telegr., 32 v. Lagrange 785
Marini Mich., ispett. econ., 6 c. Vitt. Em. II *pag* 550
Marini T., persiane e stores, 29 c. Vitt. Em. II 256
Marini-Casali nob. Lina, 36 v. Baretti . . .602
Marino Caterina, maestra, 4 v. Genova . . .674
Marino Carol. ved., mater.., 44 v. Giac. Leopardi. 342
Marino Costanzo, materass., 24 v. Porta Palatina 342
Marino Felice, impieg., 73 c. Vitt. Em. II. . .802
Marino Gio., probovivo, 22 v. Am. Avogadro . 536
Marino Lor., capo mastro, 49 v. Foscolo . . .289
Marino Lucia ved. Nervo 72 v. Mad. Cristina, 49,72
Marino Luigi, fabbr. scatole, 47 v. S. Massimo 267
Marino Luigi, materass., 48 v. dei Fiori . .342
Marino M., nastri seta, 49 v. S. Teresa . . .220
Marino Mich., 8 v. Berthollet. 636
Marino Oreste, med.-chir., 30 v. Garibaldi . .740
Marino Rina, insegnante, 4 v. Genova . . .609
Marino Simone, Luigi e Teresa ved. Appendino 1 v. Messina. 54,63
Marino Spirito, farmacista, 56 c. Casale . . .562
Marino Stefano, *Tip. Subalp.*, 20 v. S. Dalmazzo 264
Marino Teresio, 22 v. Amedeo Avogadro . . .784
Marino Tommaso, 73 c. Vitt. Em. II 796
Marinone Gius., parrucch., 28 v. Po. 342
Mariola Salvat., modell., 45 v. Superga . . .274
Marione Giac., usciere, 4 v. Barbaroux . . .537
Marioni L., lane e tel., 19 p. Vitt. Em. I . . .231
Marioni Madd. ved. Casaleggio 27 via Barolo 43,73
Mariotti Filippo, , senat. (Roma) 437
Mariotto E., vinaio, 44 v. Massena 389
Mariotto Franc., liquor., 48-20 p. Em. Filiberto . 382
Mariotto Lorenzo fu Carlo 112 v. Morosini 57
Maristi (*religiosi*). 73 v. Massena.
Marilano Lor., avv. pr. 7 v. Botero 67,744-47
Marilano Pietro, 14 v. Princ. d'Acaja 618
Marletti Agostino, sarto, 38 v. S. Massimo. . .227
Marletti Carlo, cappellaio, 46 v. Bellezia . .251
Marletto Franc., inserviente, 28 v. Maria Vittoria. 845
Marletto Mich., vinaio, 55 v. Gioberti 389
Marlier Oscar e consorte 44 v. Palermo . 63
Marlò F (Ditta), sala di vendita, 45 v. Venti Sett. 347
Marmo Camillo, avv., 45 v Vittorio Amedeo.
Marmo Rob., ing., ispett. ferr., 3 v. S. Secondo 794
Marmora (*vedi* **Ferrero della**).
Marmorito (*vedi* Radicati di).
Marmotant frat., falegnami, 4 v. Saluzzo . . .282
Marnetto Luigi, mag. alim., 59 v. Saluzzo . . 399
Marnetto Mich., mag. alim., 3 v. Calvo . . 388-99
Marocchetti Gius., sarto, 2 v. Cappel Verde. . 227
Marocco, conducente, alb. Gran Mogol . . 365-72
Marocco frat., velluti e seterie, 23 c. Oporto 220-37
Marocco A., macell., 33 v. Nizza 445
Marocco A., neg. paste, 8 v. Ponte Mosca. .409
Marocco Adele, panett., 7 c. Re Umberto . . .442
Marocco Amedeo, impieg. daz., 55 c. Firenze. 490
Marocco Anna, drogh., ang. v. Venti Settembre e Carrozzai 300
Marocco Antonio, maggiore, 60 v. Mazzini.
Marocco Bartol., tratt., 9 v. S. Secondo e 3 v. Assietta 378
Marocco Camillo, parrucch., 234 Mad. di Campagna 122
Marocco Carlo, insegn., 12 v. S. Massimo . . .666
Marocco Carlo fu G. B. 49 v. Saluzzo . . 78
Marocco cont. Ernestina ved. Degenova di Pettinengo 37 c Duca di Genova .34
Marocco Ern., calzol., 10 v. Catania 309
Marocco Fed., impieg., 37 v Roma . 770-74,805
Marocco Gio., decor. appart., 24 p. Vitt. Em. I. 255
Marocco Gius., neg. frutta, 34 v. Borgo Dora . 407
Marocco Gius. fu Ant., spurgo pozzi v. Sesia (barriera di Milano) 49,294
Marocco Nicolò, , prof. 7 v. Bellini. . . 98
Marocco Pietro, mag. alim., 34 v. Maria Vittoria 404
Marocco Pietro, vinaio, rimp. al 32 v. Mazzini 389

Marocco Umberto, parrucch., 46 v. Pisa. *pag.* 342
Marocco Vitt., maestra, borg. Cenisia 678
Maroglio Ottavio 44 v. Aporti 10
Marola A. F., parrucch., 23 v. Borgo Dora . .342
Marola F. succ. Danieli G. B., confett. 24 v. Mazzini. 393
Marone sor. fu Pietro 37 v. Pr. Amedeo . . 69
Marone Alb di Pietro (Ditta Franc Cinzano e C.), 2 v. Davide Bertolotti; *abit.* 47-49 v. Assietta 44,384-84,552
Marone Ed., medico, *4bis* v. Arcivescovado. 492,740
Marone Maria, mag. alim., 33 via S. Chiara . .399
Marongiu Vittorio, impieg., 17 c. S. Maurizio . 524
Maroni Lina in Sinigaglia 48 v. S. Francesco da Paola 43, 98
Marras Isidora, sarta, 4 v. Genova 223
Marre Aug., capit. cont., 106 v. Cottolengo . .525
Marro Antonio, 17-47 prof., med.-chir., 40 v. Cernaia . . . 560-75-88,643-64,740-54
Marro Ces. avv.-proc., 44 v. Quattro Marzo 94,744-47
Marro Giov., medico (Collegno). 560
Marron G., tintore, v. Gioanetti in fondo . .239
Marrone Luigi, calzol., 7 v. Massena 309
Marrulier Emilio, magg genio, 42 v. Ospedale . 654
Marsaglia (*vedi* Pensa di).
Marsaglia Carlo, dirett. di Banca, 29 v. Pastrengo.
Marsaglia Ern., , ing., villa Val Salice . .789
Marsaglia Luigi 7-10 banca, 1 p. S. Carlo. 10-74 gall. Umb. 1, villa Val Salice. 247,825
Marsaglia frat. fu Giacomo e nipote Gasparina fu Vincenzo 5-21 villa Val Salice . 8, 35 39,75,88, 89
Marsano Carlo, archiv., 34 v. Carlo Alberto . 512
Marsano Eugenio, 26 v. Carlo Alberto.
Marsano Gius., fabbr. mobili, 2 v. Riberi . . . 275
Marselli Carlo, , , ten.-col. prof., 17 c. Oporto 654
Marsengo Frat c., e , fu G. B. 4 via Goito. 40. 41, 54
Marsengo Gius., avv., 4 v. Goito 768,826
Marsengo Onorina in Stallo Milano . 43, 66
Marsengo Raimondo, insegnante, 45 via Tiziano 365-84-96,671,809
Marsengo-Bastia Ignazio, , deputato, 9 corso Vinzaglio. 440,580,683,801-10
Marsiglia Gius., capo-ufficio, 40 v. Po . . .514
Marsili C., mode e novità, 45 v. Po. 223
Marta Anselmo, capit. in rip., 46 v della Rocca.
Martano, orolog., rimp. al 17 v. Nizza 249
Martano Caterina, tratt., 33 v Princ. d'Acaja . 375
Martano Dom., liquor., 7 v. S. Secondo. . . .382
Martano Enr., giard., villa Ceriana (Castagneto). 830
Martano Gio., macell., ang. c. del Valentino e 36 v. Madama Cristina. 415
Martano Pasquale, decor. appart., 44 v. Garibaldi 255
Martano e Brizio, macell., 9*bis* c. Duca Genova. 415
Martel Edoar., , prof., 9 v. Mad. Cristina 646-59,700
Martelli Alessandro, , 21 c. Vinzaglio.
Martelli Arturo, orolog., 93 barr. di Casale. .422
Martelli Carlo, , agiato, 44 v. Giulio.
Martelli Gius., vice-cancell., 36 v. Carlo Alberto . 529
Martelli Palmira, drogh., 50 v. Nizza 300
Martelli Palmira, levatr., 50 v. Nizza 750
Martelli Pietro, rag., 6 p. Savoia 726
Martelli Pio, eliotipia, 7 v Cuorgnè 265
Martelli Vittoria in Alasia 7 v. S. Maria . 85,90
Martignone Ant., pizzic., 5 v. Goffr. Mameli 404
Martignone Costantino, geom., rappr., 38 v. Garibaldi 346,725
Martignone Felice 34 c. Napoli 58
Martignoni Ernesta, drogh., 27 v. Orfane . .300
Martignoni F., impieg ferr., 38 c. Re Umberto .789
Martin Franc., calzol., 2 v. Monte di Pietà. . 309
Martin Gio. fu Bart. 3-79 legnami, 88 v. Nizza ang. v. Tiziano. *pag.* 22, 44, 92,280
Martin Teresa ved. Prochetto, vettur., 47 via S. Massino 362
Martin-Montù Beccaria nob. Berta n. Quest, 4 v. Passalacqua. 464
Martin-Montù Beccaria nob. Cesare, ingegn., 16 c. Vitt. Eman. II 461, 640
Martin-Montù-Beccaria nob. Ippolito, tenente generale, 16 c. Vitt. Eman. II. . . .464,561-62
Martin-Montù Beccaria nob. Ippolito e Augusto, 4 v Passalacqua 464
Martin-Montù Beccaria nob. Sofia in Salvi, 17 v Pietro Micca 464
Martin-Wedard Ugo, avv., 36 v. Baretti . . .654
Martina frat., macchine agric., 118 p. barriera Nizza. 327
Martina frat. 23 v. Buniva. 20
Martina frat. e sor. fu Gio. 12 v. Fucina. 39
Martina Augusto, parrucch., viale Madonna di Campagna 422
Martina Bartol., geom., 17 c. Re Umberto. 567,826
Martina Casimiro-Carlo di Lor. 23 v. Ilarione Petitti. 45,331
Martina Gio., , 6 v. Amed. Avogadro 644-20,781
Martina Isidoro, 24 v. della Rocca.
Martina Lor., mag. alim., 44 v. Tarino. 399
Martina Pietro 6-01 orefice, 9 v. Balbo 247,682-92
Martina Vinc., , med.-chir., 24 v. Montebello 546,740
Martina Vinc., mode e novità, 3 v. Genova e 7 v. Botero. 223-34
Martina e C., mecc. 6-01 23 v. Buniva e 118 p barr. Nizza. . . . 42,20,73,349-31
Martina di Cornegliano conte **Felice**. . . .464
Martinasso Vitt., cartol., 10 c. S. Maurizio . .270
Martinazzi sor. in Gamna 13 v. Andrea Doria 9
Martinazzi E. e C., fabbr. liqu., 16 p. Statuto 8-52 Collegno 384
Martinazzi Roberto, capo-mastro, 12 c. Vinzaglio 289
Martinazzo, conduc., albergo Tre Galli . . .365
Martinel Mich., comput. daz., 23 v. Amedeo Peyron. 490
Martinelli Alberto, magl.-tel., 32 v. S. Massimo 235
Martinelli Angela in Arnoldi 5 v. Santorre Santarosa. 86
Martinelli Annibale, impieg., 29 c Valentino . 787
Martinelli Bartol., vetraio, 34 v. Leyni . . . 425
Martinelli Felice, coltell., 3 v Valperga Caluso . 333
Martinelli Jacopo, figurinaio, 47 v. Guastalla . 246
Martinelli e C., tintoria, 4 v. Bodoni. . . . 239
Martinelli Gius., cap. medico, 6 v. Passalacqua 551,648
Martinengo, parrucch., 44 v. Buniva 342
Martinengo coniugi, tintoria, 44 v. Tesso (barr. di Lanzo) 423
Martinengo A., calzol., 48 v. S. Secondo . . . 309
Martinengo Albertina, sarta, 22 v. Carlo Alb. 223
Martinengo Attilio, imp. post., 46 v. S. Secondo 787
Martinengo C., vinaio, 5 v. S. Agostino. . . 389
Martinengo Emilio, cassiere, 9 v. S. Secondo.
Martinengo Enr., avv.-proc., 3 p. Venezia 744-47
Martinengo Giacomo, impieg. Reale Palazzo 430.780
Martinengo G. B., tintore, 48 v. Lanzo . . . 239
Martinengo Gio. Virgilio, avv.-proc., 3 p. Venezia 744-47
Martinengo Gius., avv. giud., 105 str. Moncalieri 532
Martinengo Luigi, impieg., 37 v. Mad. Cristina.
Martinengo Luigi, , pension., 9 v. Am. Avogadro.
Martinengo Maddalena in Mensio 54 *bis* v. Schina. 87
Martinengo Margh., mag. alim., 24 v. Biella 399
Martinengo P. Innoc., curato, Madonna di Campagna 121,541-96
Martinengo-Badino Ter., levatr., 6 p. Pal. Città 750

Martinengo-Perazzo Celestina, maestra, 9 via S. Secondo . . . . . *pag.* 674
Martinetti coniugi 4 v. Bra 49
Martinetti Andrea, rag., proc. Banca Commerc., 20 v. Cernaia 800
Martinetti Carlo 1 v. Brugnone . . . 20, 59
Martinetti E. T., mode e novità, 4 p. Savoia . 223
Martinetti Eugenio, impieg., 41 v. Napione.
Martinetti Gio., prof., 41 *bis* v. Montevecchio. 660
Martinetti Luigi, scult. marmo, 46 v. Orfane . 734
Martinetti Margh., merc. drogh., 7 v. Morosini 242,300
Martinetti Mattia, dott., ispett. ferrovie, 6 corso Duca di Genova 790
Martinetti P., prof. filosofia, 45 v. Saluzzo . . 659
Martinetti Vinc., birreria, 78 c. Re Umberto . 335-83
Martinetto Aristide, dent. mecc., 48 v. Cernaia 745
Martinetto Camillo, alberg., 43 v. Roma e 1 v. Principe Amedeo 373-76
Martinetto Carlo 37 v. Vanchiglia . . . 95
Martinetto L., marmista, 20 v. S. Domenico. . 285
Martinetto Luigi, panett., 424 barr. Nizza . . 422
Martinetto Luigi, pizzic., 421 barr. di Lanzo . 418
Martinetto Michele, mag. alim., 40 v. Ormea . 399
Martinetto Pericle Albino, dent. meccanico, 46 p. Statuto 745
Martini coniugi 400 c. Vittorio Em. II. 400
Martini Alessandro, 44 c. Vitt. Em. II, *abit.* 34 v. Carlo Alberto . 40,63,436,548,796
Martini Ang., cartol., 136 c. Reg. Margherita . 270
Martini Angelo, vinaio, 24 c. Valentino . . . 389
Martini Ant., rappr. 4-20 32 v. Fiori 283-84-88-97
Martini B., fabbr. insegne, 6 v. Legnano . . . 253
Martini Bern., neg. vino, 59 v. Garibaldi, p Corpus Domini 19-23 47 v. S. Massimo 385-89
Martini Bernardino fu Ant. 440 v. dei Fiori 37
Martini Casimiro avv., 26 v. Garibaldi 40
Martini Casimiro Vitt., avv., impieg. daz., barr. Lanzo 490
Martini Ces., dott. veter., 25 v. Berthollet . . 751
Martini Dom., bomboniere, 42 v. S. Tommaso. 267
Martini Dom., insegn., 49 v. S. Quintino . . . 674
Martini Dom., n otaio, 18 v. Garibaldi 66,719
Martini Domenico, drogh., 3 v. Bava 300
Martini Eligia in Govean 90 v. Nizza. . 78
Martini Enr., medico, 56 v. Venti Settembre 546,740
Martini Enrica, maestra, 9 v. Levanna . . 665-74
Martini Ern., fabbr. pennacchi, 33 v. S. Anselmo, *neg.* 86 c. Vitt. Em. II . . . 260,303,834
Martini F., dott. 10 v. Orto Botanico . . 48
Martini Filippo, calzol., 89 v. Nizza 309
Martini Filippo, legna e carb., 44 v. Cavour . 284
Martini Francesco, avv., 464 c. Reg Margherita.
Martini Franc., 446 str. Mongreno 596
Martini Giacomo, bazar, 48 v. Po 245
Martini Giacinto, farm., 30 via Madama Cristina. 49, 64
Martini Giacinto, avv., ang. Pietro Micca e Venti Settembre. 263
Martini Gio., calz., 46 v. S. Franc. da Paola . 309
Martini G. B., vinaio, 4 v. S. Domenico . . . 389
Martini Gius., notaio (Venaria Reale) 720
Martini Gius., neg. vino, 47 v. S. Secondo . . . 385
Martini Gius., panett., 52 v. Moncalieri . . . 442
Martini Guido, cons. d'App., v. Ett. de Sonnaz.
Martini L., dent., 2 v. Barbaroux . . 547,740-44
Martini Luigi, mercerie, 45 v. S. Secondo . . 242
Martini Luigia, panett., 8 v. Baretti 442
Martini Maria, leg. libri, 6 v. S. Quintino 269-70
Martini Marianna, agiata, 10 *bis* v. Principe Tommaso.
Martini Tomm., tabacc., 36 v. S. Secondo *pag.* 349
Martini Vinc., deposito ghiaccio, 3 v. Giulio . 385
Martini Vinc., 20 v. S. Giulia 84,86
Martini de Gioannini Clara, maestra, 49 v. Giovanni Somis 660
Martini di Cigala conte Angelo, 4 v. Sagliano. . 40
Martini di Cigala contessa Fanny c. Ferrari Ardicini 4 v. Sagliano 464,549-74-79-92,602-0
Martini di Cigala nob. Giovanna n. Canevaro, 26 v. Lagrange 40
Martini di Cigala bar. Giuseppina in Andreis 28 v Sacchi. 77,
Martini di Cigala contessa Irene in Rignon, 43 v. Carlo Alberto 464,6
Martini di Cigala nob. Irene in Thaon di Revel, 26 v. Lagrange 46
Martini di Valle Aperta Guido, consigl. d'app., 9 v. Ettore de Sonnaz . . . 529,77
Martini Guelfi Angela, stirat., 4 v. Passalacqua. 2
Martini-Masoero cont. Luigia, 17 v. Silvio Pellico.
Martini e Rossi (Ditta) 2-71 liquori, 42 c. Vitt. Em. II 9,48,23,25,33,95,100-02,295,381-8
Martino C., neg. legna, 44 v. dei Fiori . . . 28
Martino Carlo (Ditta) succ. Frontini e Lupo, neg. sete, 9 v. Pietro Micca 219-
Martino Costanza, maestra, 4 v. Boucheron . 67
Martino Gaetano, agiato, 18 v. Bogino.
Martino Gio., usciere, 41 v. Goito 34
Martino Gius., prep. per calzol., 29 v. Nizza . 309
Martino Gius., oref., 23 p. Castello . . . 247-
Martino Matteo e consorte 61 v. Ormea 64,284
Martino Pietro, oref., 4 v. Porta Palatina . . 247
Martinod Federico, neg. legna, 2 v. Franco Bonelli 284,291
Martinoglio Arturo, 58 v. Mazzini. 779
Martinoglio Romeo, rappr., p. Bodoni, casa Boasso 267,818
Martinoia Amalia 463 c. Reg. Margherita 73
Martinolo frat. 24 v. Carena. 22,
Martinolo Aug. 6-84 neg. pellami, perito, 5 v. S. Domenico 44,74,303,691,728-29,852
Martinolo Carolina 3 v. Misericordia. . 34
Martinolo Enr., telerie 13-97 ang. vie Monte di Pietà e Botero, *abit.* 6 c. Re Umberto 230-35
Martinolo Giacinto eredi 2 v. dei Quartieri 46,74,85
Martinolo Gio., 16 v. Am. Avogadro 594,826,32-35
Martinolo Giusa ved. Canova 40 v. Assarotti 44,45
Martinolo Guido, pellami, 5 v. S. Domenico . 304
Martinolo Luigi e C. conciatori, 24 via Carena 22,34, 40,305
Martinolo Luigi, industriale, *abit.* 4 v. Sagliano.
Martinolo Teresa ved. Vighani 34 v. San Quintino. 82
Martinolo Vinc., 45 c. Vercelli. . . 96,595
Martinolo Vincenzo, industr., 47 v. Arsenale.
Martinolo-Teppa Carolina, 3 v. Consolata. . . 549
Martinotti succ. Barrera, merc. sarto, 3 via Lagrange 229
Martinotti frat. e sor. fu Giov. 9 v. Barbaroux 12,43,26,41,56
Martinotti Ant. avv., 42 v. Juvara . . . 45
Martinotti Ant., usciere, 40 v. Corte d'Appello . 537
Martinotti Carlo, dott., farm. milit., 6 via Principi d'Acaja. 526
Martinotti Carlo, med.-chir., 25 v. Orfane. . 560 632-38-43,740
Martinotti Dom., economo Officina carte-valori, 37 v. S. Francesco da Paola . 520,629
Martinotti Dom. geom., 5 v. S. Tommaso. . 86
Martinotti Eman. fu Gio. 9 v. Barbaroux 56
Martinotti Eug., farm., 483 barr. di Nizza . 420,746

Martinotti Feder., dott. (Asti) . . . . . *pag.* 834
Martinotti Feder., e C. 8-38 tappezzieri, 9 v Barbaroux 255-75,566
Martinotti Gabr. in Savoia 54 v. Goff. Casalis 43
Martinotti Gio. fu Gius. 3 v. Lagrange 47,72,78
Martinotti Giov., decor. appart., 20 c. Cairoli. . 255
Martinotti Gius., dott. 44 v. Drovetti . . 34
Martinotti Gius., corriere, 47 v. S. Teresa . . 359
Martinotti Laura fu Gio. 9 v. Barbaroux . 26
Martinotti Luigia in Ruffino 53 v. Goffredo Casalis 43
Martinotti Maria, medico assist. Ospedale Maria Vittoria, 72 v. Cibrario 548
Martinotti Vincenzo, 34 v. Nizza 648
Martiny Francesco, fu Giov. Lodovico 6-13 5 v. Pietro Micca; 4-16 *stabil.* 86 v. Saluzzo; 13-74: *abitaz.* 3 piazza Solferino . 88,89,294,306-11-29-32-34-35,407 586,685-97,747-49-66
Martire Elisab. ved. Collo 402 v. dei Fiori 33,49
Martoglio Gius., impieg. telegr., 3 p. Solferino. 785
Martore frat., neg. olii, 22 v. Mazzini . . . 406
Martore coniugi 73 v. Gioberti 42
Martore Costant. 3 v. Ponza 68
Martore Gio., pizzicagn., 2 v. Genova . . . 404
Martra Baldassarre, impieg., 45 v. Garibaldi . 804
Martra Virgilio, neg maglierie, 1 v. Milano 234-35
Marty Dom., 2 v Barbaroux 582
Marty G. B., orefice, 2 v. Barbaroux. . . . 247-50
Marucchi Giacomo, falegname 41 via S. Giulia 20,84,282,334
Marucchi Luca, parroco in Santhia. 542
Marucci Bernardo, prof. maestro fanfara, 26 v. S. Maurizio 578
Marucco frat., morsai, 26 v. della Zecca. . 333-39
Marucco Cesare, impieg., 16 v. Milano . . . 524
Marucco Gio., tratt., 3 v. S. Quintino . . . 378
Marucco Medardo, berretti, 20 v. Bellezia e 8 p. Giulio 254
Marzanasco Vincenzo, impieg., 14 v. Galliari.
Marzano Jeann., bianch., 14 *bis* v. Garibaldi 236-37
Marzano Luigi e consorte 3 v. Giulio . . . 9
Marziano Gius., impieg., 49 v. dei Fiori. . . 522
Marzocchi Luigi, ing. ferr., 26 c. Siccardi 791
Marzoni-Corsini Francesca 16 75 35 c. Vinzaglio.
Marzorati Giuseppe, 5 v. Piana.
Masa coniugi, drogh., 40 v. Artisti. 300
Masa Pietro fu Luigi 40 v. Artisti . . . 44
Masala-Corrias Mich., rappr., 25 v. Roma . . . 335
Masante Eugenio, drogh., 34 v. S. Domenico. 300-89
Masante Giovanni, prof., 20 v. Saluzzo. . . . 684
Masante Lor. telerie, 40 v. Mazzini 74,234,611
Masappa Scipione, 26 v. Belvedere.
Mascarelli Ermenegildo, 1 v. Sagliano.
Mascarello-Rugio Camilla, maestra, 7 v. Sagliano 670
Mascaroni Aristide, rag. (Milano) 807
Mascarotti Giuseppe, maglierie, 1 v. Ariosto e 146-48 c. Regina Margherita VII, 234-36,784
Maschera O., vinaio, 5 v. Arcivescovado. . . 389
Mascheroni Ettore, dott. veter., 3 v. Verrua . 488
Mascheroni Giac., velturale, 28 v. Silvio Pellico 361
Maschio Gio., 6 v. Porta Palatina 590,782
Maschio Gius., geom., impieg., 18 v. dei Fiori 487
Maschio Luigi, impieg., 3 p. Maria Teresa. . 544
Maschio Pietro, agiato, 47 v. S. Secondo.
Maschis Antonio, agente, 7 v. Orfane 385
Masciari Franc., ing., 28 v. Barbaroux . . . 726
Mascias F. Federico pittore, Tesoriera, 74 str. antica di Rivoli. 31,732
Masè-Dari Eug., avv., 5 v. Garibaldi 744
Masella Gius., decor. d'appart., 19 v. Orfane . . 255
Masella Luigi, 445 str. di Mongreno 596
Maselli frat. e sor. 3 v. Bava . . . *pag.* 44
Masenza Arturo, avv. (Milano) . . 714,822-23-35
Masera coniugi, drogh., 55 v. Po 300
Masera Ant. mecc., 35 str. Stupinigi 90,331
Masera Antonio, 38 c. Valentino 770
Masera Carlo, direttore fonderia Schönenberger, 3 v. Mercanti.
Masera Carlo, geometra, *abit.*: 36 c. Oporto; *uff.*: 42 c. Vinzaglio 725
Masera Demetrio, margarina, 45 v. Lagrange e 7 v. Saluzzo 396,410
Masera Ernestina, agiata, 42 v. Barolo.
Masera G., giard., vill. Botteri, 20 c. Re Umb. 830
Masera G., latton., 4 *bis* v. Torino 325
Masera G., mode e novità, 3 v. Alfieri. . . . 223
Masera Gio., parrucch., 2 Maria Vittoria . . 342
Masera Gio. Andrea, can., teol., avv. (Castello Moncalieri) 430
Masera Gius., capomastro, 38 v. Roma . . . 289
Masera Giuseppa Car., maestra, 25 c. Peschiera 670
Masera Luigia, mag. alim., 34 v. Maria Vittoria. 399
Masera M., tessuti, 7 v. Princ. Tommaso. . . 232
Masera M., vinaio, 33 v. S. Massimo 389
Masera Maria, drogheria, 25 c. Peschiera . 300
Masera Vincenzo, conduc., alb. Dogana Nuova . 366
Masera e Girommi, scampoli, 7 v. Principe Tommaso 229-34
Masi Tullio, generale (Roma) 837
Masinari Ferd., decor. appart., 34 v. Mazzini. . 255
Masini A., maestra pianof., 19 v. Accad. Albert. . 704
Masini Dom., vetraio, 1 v. Princ. Amedeo. . . 257
Masini G. B. ispett. impostedir., 4 v. Passalacqua 516
Masino (*vedi* Valperga di).
Masino fratelli fu Giacinto 46 v. Lagrange 46
Masino nob. Am. capit., 30 v. Mercanti 42,464,624
Masino Angelo, chir.-dent., 37 v. Roma . 572,745-82
Masino Barbara in Ricca-Barberis 424 c. Vittorio Emanuele II. 400
Masino Carlo, agiato, 9 v. Alfieri.
Masino Chiaffredo, farm., 480 c. Reg. Margh. . 746
Masino Felice, dott., 7-33 farmac., 3 via Maria Vittoria, *abit.* al n° 6 . . . 746-64
Masino Franc., pizzic., 29 v. Ormea 404
Masino nob. Giac. in Manfredi 46 v. Lagrange 46
Masino Gius., impieg., 45 v. Carlo Alberto . . 514
Masino nob. Giusto, ing., 46 v. Lagrange. 464,723
Masino Guglielmo, 37 v. Roma 642
Masino e Masanti 2-90 affitta vetture, 4 c. Cairoli 360
Masocco Gio., neg. frutta, 32 v. della Rocca . 407
Masoero, corriere, 43 v. Lagrange, alb. Oriente 358-59
Masoero coniugi, lan. e tel., 16 p. Em. Filib. 234-34
Masoero coniugi, mag. alim., 39 v. Pr. d'Acaja. 399
Masoero coniugi, negoz. cioccolata, 42 via Pietro Micca 394
Masoero, pasticciere, 28 *bis* v. Sacchi 393
Masoero A., ing., 4 v. Assarotti. . 508,723-28,842
Masoero Carlo, vinaio, 44 p. Gran Madre . 258,389
Masoero Carolina, levatr. Istit. Ostetr., 429 via Ormea 538-63,649,750
Masoero Emilio, vinaio, 20 v. Sacchi 389
Masoero Ermenegildo e Galetti Caterina coniugi 28 v. Chiabrera 27
Masoero Franc., maestro, 42 *bis* v. Saluzzo . . 675
Masoero Franc., latteria, 59 v. Garibaldi . . 395
Masoero Gasp. spurgo pozzi neri, 2 c. Principe Eugenio 70, 73, 294
Masoero Gio., fabbr. sapone e lisciva, 68 corso Vercelli 423
Masoero Gio., tabacc., 4 v. Ponte Mosca. . . 548
Masoero Luigi e Giacomo 3 v. Scuderie. 87
Masoero Virg., pizzic., 4 v. Andrea Doria . . 404

Masoero-Ferretti Adalgisa, maestra, *44 bis* via Saluzzo . . . . . *pag.* 679
Masotti Aldo, 🚗, agiato, 48 v. Cernaia.
Maspero Gherardo, Val Salice 768
Maspero Gius., 🚗, 7-86 78 ValSalice 791,840-26
Maspes Adolfo, avv., impieg., 26 v. dei Mille 540
Maspoli Vinc., 49 v. Juvara 551,649
Masprone ved., birreria, 15 p. Statuto. . .382-83
Masprone Carlo 49 v. Carena 22,80
Masprone Gius. e Pietro frat. 46 v. S. Massimo 84
Massa coniugi, neg. legna, 46 c. S Maurizio .284
Massa Amalia, mag. alim., 44 c. Reg. Margherita. 399
Massa Ant., fabbr. organi, 19 v. Nizza 278
Massa Antonio, panier., 49 v. Nizza 244
Massa Baldassarre, materass., 16 v. Guastalla. .342
Massa Basilio, 🚗, perito geometra (Vercelli). 728
Massa Carlo, giardin., 87 v. Cottolengo . 259,830
Massa E., oref., 6 v. Barbaroux 247
Massa Enrico Gius., impieg., 53 c. Re Umberto 806
Massa Francesca Rossini, vinaia, 142 c. Regina Margherita 389
Massa Giacomo, sarto, 4 v. Bertola 227
Massa Gio., 42 v. Lanzo 617
Massa Giuseppe, medico, 9 p. Statuto 740
Massa Gius., calzol., 25 c. Valentino. 309
Massa Luigi, 🚗, capit. a rip., 37 c. Oporto.
Massa Luigi, materass., 23 v. Barolo 312
Massa Marcello, medico, 34 c. Raffaello . . .649
Massa Mattia, 🐕, 🚗 ing., 84 c. Vittorio Emanuele II 82,89,100,789
Massa Paolo, argenterie, 13 v. S. Teresa . . .250
Massa Pier Angelo, avv., 10 v. Bezzecca.
Massa Pietro, calzol., 53 v. Gioberti. 309
Massa Tommaso (Pessinetto) 829
Massa Ugo, ragion. (Genova) 821
Massa e Bernardi, caffett., 24 p. Vitt. Em. I . . .380
Massa di S. Biagio cont. Giuseppina nata Mellano, 1 v. Maria Vittoria. 467
Massa-Saluzzo nob. Eugenio (Alba). 464
Massa-Saluzzo nob. Guglielmo, 23 p. Vitt. Em. I 464
Massacra coniugi, merc., 19 v. Sesia (barr. Leyni). 421
Massadro Alb. e Caterina fu Carlo 🚗 14 v. Bra. 49
Massadro Gius., macch. idraul., 42 v. Borgo Dora 343-44-25
Massaglia frat., paste alim., 29 v. Orfane . .410
Massaglia Cost., paste alim., 20 c. Vinzaglio . 410
Massaglia Gio. e madre 🚗 44 v. Arsenale . . 40
Massaglia P., neg. frutta, 4 v. Viotti. 467
Massaia, rappr., 4 p. S. Carlo 233
Massaia Cesare 🚗 3 v. Morosini 57
Massaia Lucia, vinaia, 8 v. Bellini 389
Massaia Luigi, negoz., 4 v. Superga.
Massaia Michele, pizzicagn., 2 v. Vasco . . .404
Massaia Sebast., libraio, portici Teatro Regio 264
Massaja-Martini Ang., ricam., 43 v. S. Massimo. .240
Massano Rosalia, maestra, 50 v. Nizza 672
Massara, conduc., alb. del Sole 368
Massara coniugi, lan. e drapp., ang. v. S. Anselmo e Baretti. 231-42
Massara Eugenia, maestra, 74 c. Re Umberto .670
Massara G., drogh., 5 v. dell'Ospedale. . . .300
Massara Gio., pizzic., 43 v. S. Donato. 404
Massara Mario, 3 v. Palazzo Città 778
Massara Pietro, neg. gran., 40 v. Arsenale . 408
Massarani G., impr. affissioni, 22 v. Carlo Alberto 778
Massarani Tullo, 🐕, senatore (Roma) 435
Massari Pietro, impieg. ferr., 29 c. Vinzaglio.
Massaro Maurizio, tipogr., 4 v. Milano . . .263
Massaro Michele 2-03 tipogr., galleria Umberto I. 263
Massarotti e Bianco, 21-23 via Carlo Alb. *pag.* 34 346-47-32. 747-
Massaza Gabriele, avv.-proc., 2 v. Quartieri . .
Massaza Teonesto, avv., 2 v. Quartieri. . . .74
Massazza Bianca in Malacarne 🚗 45 v. Maria Vittoria 5
Massel di Caresana cont. Eleonora ved. Corbetta-Bellini 🚗 10 v. Andrea Doria . 9.33,4
Massel di Caresana march. Fulvio 46
Massel di Caresana cont. Teresa in Cacherano di Bricherasio. 10 v Andrea Doria 46
Massera G., calzol., 9 v. Boucheron. 33
Massera Gio Batt., deleg. P. S. 50
Masserano Enrich., maestra, 6 v. Fabro . . .67
Masserano Gemma, dottoressa in lettere, 42 Mad. Cristina. 658-
Masserano Pietro 🚗 32 v. Mad. Cristina 34,49,8
Maserone Ottavio, agiato, 41 v. Goito.
Masselli Fiorenzo, acque gassose, 5 v. Bellezia.
Massetti Franc., fabbro-ferr., 45 v. Massena .3
Massia Bartol., meccan., 44 v. Vanchiglia . .3
Massia Davide, perito, 44 v. Vanchiglia . . .7
Massia Pier Maria, dott., insegn. 44 v. Vanchiglia. 7
Massia Vittorio, passam., 20 v. Barbaroux . .2
Massimini Pietro, merc.-sarto, 29 v. Pr. Amedeo 2
Massimino Bart., fabbr. mobili, 17 v. Cavour e 20 v. Ospedale 27
Massimino Giov., tratt., 194 c. Reg. Margherita 57
Massimino di Leva march. Elvira in Spinola e figlia 🚗 (San Remo) 30,79,8
Massocco Alessandro, 🚗 (Genova) 83
Massocco Gius., sarto, 39 v. Roma 22
Massocco Luigi, calzol., 39 c. S. Maurizio . .30
Massoia Joannico fu Mich. 🚗 32 v. Beaumont 14,3
Massola sorelle fu Gius. 🚗 3 v. Superga . . 9
Massola A. (Ditta), fiori artif., 7 v. Roma 259
Massola Ant., macell., 37 v. Po. 41
Massola Domen. (Ditta), conciat., 64 str. Francia. 3
Massola Giacomo, negoz., 44 v. S. Secondo.
Massola Giorgio, scult. in legno, 17 c. Valdocco 27
Massola Gius. 🚗 3 v. Superga 3
Massola Maria, macellaia, 21 v. Nizza. . . . 41
Massola Michele, macell., 24 v. Berthollet . . 41
Massolino Gius., 🚗, colonn. a riposo, 9 v. Napione.
Massolino Felicina, maestra, 35 v. dei Mille . .67
Massolo Emilia, maestra, 36 *bis* v. Arsenale. .68
Massone Mario di Em 🚗 4 v. S Agostino . 8
Massone Riccardo 🚗 7 v. Finanze 4
Massoni A. e Moroni 2-15 cinghie, 56 via Venti Settembre 306-2
Massucco Bartolomeo, fornaio, 41 v. Arsenale. 412
Massucco Luigia, ricamatr., 30 v. Napione . .2
Mastrangeli Raff., musico, 39 v. Po 7
Mastrangeli Raff., rappres., 14 v. S. Teresa . .352
Mastrangelo Tomm., impieg. post., 2 v. Andrea Doria 787
Mastrella, già Bertinaria, farm., ang. c. Vitt. Em. II e 4 v. Saluzzo 746
Mastrella Ant., mediat. sete, 9 v. Ospedale . .217
Masuero Carlo, tratt., 14 v. Assarotti 377
Masuero Giacinto, vinaio, 1 strada di Lanzo 389
Masuero Stefano, telegr., 8 c. S. Martino . . .785
Masutti Cecilia, pittrice, 21 p. Vitt. Em. I. . .732
Matacotta Riccardo, impieg., 23 v. Saluzzo . .517
Matarese Gaet., impieg., 43 v. Lagrange . . .514
Mater Antonio, rag., 28 v. Pio Quinto.
Maternini Franc., ing., 🚗, 42 v. Arsenale. 723-78-91
Matetti M., falegn., 37-39 v. Barbaroux . .282,337
Matetti Marcello fu Gius. 🚗 68 v. S. Secondo 42,83
Matis Carlo, sotto capo-uff. ferr. 49 v. Mad. Cristina 792
Matis Elisab., maestra, 49 v. Mad. Cristina . .672
Matis Stef., mag. alim., 4 v. S. Secondo. . . .399

Matossi Andrea 11-53 appar. igienici 9-44 c. Brescia . . . . . *pag.* 252
Matossi Arturo, dott., 26 c. Oporto. . . 554,740
Matrojani Ant., parrucch., 4 v. Venti Sett. .342
Matta Carlo Aug., 🚗, impieg., 7 v. Napione . .543
Matta Carolina, maestra, 45 v. Gioberti . . .672
Matta Orsola 🚗 25 v. dei Mille 33
Matta Roberto, tratt., 7 v. Mad. Cristina . . .376
Mattachini Gius., tint., 52 v. Barolo, 35 c. Regina Margherita. 239
Mattalia Angela, maestra, 33 v. della Zecca . .675
Mattalia Franc., prof., 28 v. Maria Vittoria . .658
Mattalia Gio., 🚗 ⚘, maggiore, 29 v. Secondo. 569
Mattalia Gio., 38 c. Re Umberto.
Mattalia Giulio, impieg., 38 v. Mazzini.
Mattalia Luigi, 🚗, magg., impieg., 151 v. Nizza . 573
Mattana Felice, maestro, 50 v. Nizza 674
Mattana-Devia Giuseppina, maestra 50 v. Nizza . .672
Mattarelli Carlo, 40 v. Gazometro 772
Mattasoglio G. 🚗 8 v. Chivasso 28
Matte Teresita, maestra, 5 v. Duch. Jolanda . 678-95
Mattea Dom. in Enrietto 🚗 33 v. Carena 22, 80
Mattea Gius., geom. 🚗 (Mathi Canavese) . 96
Mattea Paolo, falegn., 54 v. Saluzzo 282
Matteazzi Alb., stereotipie, 42 v. Ospedale . .264
Mattei C. (Ditta) cartol., 48 v. Carlo Alberto. 266-68-70
Mattei Vinc., avv., 34 v. della Rocca.
Matteoni A. e C., forno castagn., 4 v. Andrea Doria, 48 v. Stampatori 402
Matthey Alba, profa, 2 v. Montecuccoli . . .658
Matthey Luisa in Sobrero 🚗 4 v. Ponte Mosca 61,68
Matthieu di Pian Villar nob. Gaetano, ing. 🚗 24 v. Garibaldi 40,57,69,723
Matthieu di Pian Villar Vitale (eredi) 🚗 50 via S. Giulia 84
Matti Angiol., maest. pianof., 3 v. Princ. Tomm. 704
Matti Attilio, incisore, 3 v. Princ. Tommaso . 273
Mattia Pietro, latteria, 55 v. S. Quintino. . .395
Mattio Albina, chincagl., 34 v. della Rocca . 242
Mattio Chiaffr., mag alim., 4 v. Magenta. . .399
Mattio Vittoria, mag. alim., 9 v. Magenta . .399
Mattioli Aless., verific. (Ivrea) 514
Mattioni Rosa, rigatt., 6 v. Gazometro. . . .244
Mattirolo frat. e sor. fu Adolfo 🚗 68 corso Vittorio Emanuele II 83
Mattirolo Adolfo, ing., 3 v. Massena. . . 552,723
Mattirolo Candida ved. Mo, banco lotto, 8 via San Domenico 520
Mattirolo Emilio, avv., 44 v. Mad. Crist. 552-65, 744, 848
Mattirolo Ett. 🚗 ing., 45 v. Carlo Alb. 20, 37, 55, 723
Mattirolo Eug. (eredi) 🚗 5 v. Giulio . . . 43
Mattirolo Giulia ved., 68 c. Vitt. Eman II.
Mattirolo Gust., medico, 44 v. Mad. Cristina .648
Mattirolo Luigi (eredi) 🚗 46 c. Vittorio Em. II 44,45,46,96
Mattirolo Oreste, 🚗, prof. 🚗 dirett. dell'Orto botanico al Valentino. 45,631-34-35-45-46-47
Mattirolo-Colli Giuseppina, 45 v Carlo Alberto. 568
Mattis Ern., rappres., 4 v. Magenta. 354
Mattis Maria, stiratr., 31 v. Saluzzo 238
Mattone Adelaide, maestra, 4 v. Venti Sett. .677-84
Mattone Luigi, impieg. post., 4 v. Venti Sett. .784
Mattone Luigia in Bruno 🚗 44 v. S. Francesco da Paola 80
Mattone di Benevello nob Carolina ved. Brunetta d'Usseaux, 39 v. Assietta. 464
Mattone di Benevello conte Eug (Aosta). . .464
Maugeri Bartol., maestro pianof., 62 v. Assietta 578,704-06
Mauletti G. Batt e figlia 🚗 46 p. Castello . 25
Maure Carlo, ragion., 44 v. Ormea.
Maurer, Torta e C. 2-00 tipogr., 42 v. Cibrario 263-65
Mauri Ang., avv., prof., dirett. del Giornale *Il Momento*, 33 v. Assietta . *pag.* 649-87, 752
Maurizio F., calzol., 63 v. Cottolengo 309
Mauro Isabella, maestra (Ponte Stura) . . .679
Maury Old., geom., 4 v. del Carmine . .725, 826
Mautino Camillo, giornali, 20 v. Venti Sett. .262
Mautino Edoardo, 24 v. Garibaldi 766
Mautino Gio. Dom. di G. B. 🚗 segheria 13-96 50 c. Princ. Oddone 70,280
Mautino Gugl., libraio, 47 v. Garibaldi . . .264
Mautino Lucia, rivend. giorn., 24 v. Garibaldi. 262, 349
Mautone Liborio, impieg. dogan., 25 v. Ponte Mosca 547
Mayan (*vedi* Marietti de).
Mayat Luigi, 🚗 (Eremo presso Lucento). . . .795
Mayer Andrea, prof. di violino e impresario orchestrale, 13 v. Rosine . . 573, 606, 704-06
Mayer Giulio, piume fiori artif., 30 v. Roma 220-51-60
Mayneri (*vedi* Ceriana).
Mayneri bar. Arcangelan. Onesti, 28 v. Gazometro 464
Mayneri barone Giuseppe, colonnello, 28 via Gazometro 464, 603, 808
Mayno Pietro, impieg., 5 v. S. Silvio Pellico . 802
Mayor des Planches Edmondo, 🚗 ⚙, ambasc., 🚗 5 v. S Quintino 82
Mazè de la Roche nob. Albertina, 45 v. Cavour. 464
Mazé de la Roche cont Camilla nata Gay di Quarti, 45 v. Cavour 464
Mazè de la Roche cont. Carolina in Figarolo di Gropello, 59 c. Re Umberto 464
Mazé de la Roche conte Tancr., 45 v. Cavour . 464
Mazeron J., ortopedico, 27 v. Po . . . 744-47-49
Mazza coniugi, rivend. giorn., ang. c. Re Umberto e Vitt. Em. II 262
Mazza A., ceramiche art., 70 c. Vitt. Eman. II. 258
Mazza Carlo, med.-chir., 35 v Esposizione . 644, 740
Mazza Carlo, segr. capo canali dem., 22 v. Sacchi 542
Mazza Carlo Alb., avv., vice-pret., 25 p. Castello. 533
Mazza Enrico, 🚗, maggiore, 22 v. Galliari. 610-43
Mazza Enrico, 🚗, sost. proc., 25 p. Castello. .529
Mazza Felice, impieg. daz., 81 c. Vercelli. . .484
Mazza Giacomo, 6*E* c. Vitt. Em. II oltre Po .764
Mazza Giuseppina, telegr., 48 v. Gioberti. . .783
Mazza Maria, maestra Istit. Duchessa Isabella 696
Mazza Pietro, pedicuro, 84 v. Saluzzo 747
Mazzalomo Giac., disegn., 27 v. Accad. Albertina 733
Mazzanti Mauro, prof. viol., 4 v. Consolata . .704
Mazzarelli Pier Giacomo, avv. proc., 5 v. della Consolata 714-17
Mazzarelli Pier Gius., ing., 48 v. Pietro Micca. *abit.* 62 c. Vitt. Em. II 723
Mazzarino Pietro, economo, 49 v. Juvara. . . 551
Mazzella Franc., imp. Banco Napoli, 33 v. Carlo Alberto. 799
Mazzera Gio., falegn., 40 v. Ospedale 282
Mazzetta G., rappr., 5 v. S. Quintino 406, 658, 760
Mazzetta Margherita, corrisp., 3 v. S. Quintino 760
Mazzetti Francesco, stagnaio, 67 v. Venti Settembre; *fabbrica:* 45 v. Pisa 348
Mazzetti Giuliano 🚗 45 v. Pisa 67
Mazzetti Marcelliano, 78 v. Venti Settembre .577
Mazzi Bartol., impieg ferr., 7 v. dei Fiori.
Mazzi G. B., ingegn., 243 v. Moncalieri . .814-20
Mazzi Pietro, rosticceria, 2 v. della Caccia . 404
Mazzi Vitt., impieg., 85 c. Vitt. Em. II.
Mazzia Angelo, calz., 6 vic. S. Maria 309
Mazzia Francesco, fumista, 24 v. Mazzini . .258-90
Mazzia G. B., dirett. didattico, 59 c. Oporto. 584, 674
Mazzia Giuseppe, fumista, 28 v. Carlo Alberto .290
Mazzini Carlo, 🚗, ing. capo, 37 c. Re Umberto. 542
Mazzini Gio., dott. veterin., 24 v. Silvio Pellico 632-53, 754-54
Mazzino Tomm., ammin. Credito Ital. (Genova). 807
Mazzocchetti Carlo, calzol., 25 c. S. Maurizio 309

Mazzocchi Luigi, 45 v. S. Massimo . . . *pag.* 644
Mazzocchi Luigi, armaiuolo, 48 p. Castello . 332-37
Mazzocchi M., maglierie, 13 v. S. Massimo. . . 234
Mazzola Enrico, sarto, 42 v. S Franc. da Paola 227
Mazzola Evelina in Ravasenga 6 v Orfane 88
Mazzola Ferdin., scult. in legno, 3 v. Alb. Nota 273
Mazzola G., fonderia campane, 139 v. dei Fiori 347-49
Mazzola Gius. 14-46 44 v. Madama Cristina 32,37,48,49,57,64,73,92
Mazzola Gius., prof., 2 v. Bonafous. . . 646
Mazzola Lodovica, tabacc., 18 v. Carlo Alberto 318
Mazzoleni Ersilia, maestra, 25 v S. Quintino. . 674
Mazzoli Ang. (Ditta Zanelli), mecc., 62-64-66 str. di Francia 334
Mazzone Margh. in Vota Domen. 10 v. Allioni 8
Mazzone e Rastelli, bottai, 469 barr. Nizza. 281,447
Mazzonis frat fu Ern. 11 v. S. Domenico 64,400
Mazzonis P. (Ditta) 6-86 stamperia stoffe, 11 v. S. Domenico; sez. cotonificio 7-25, cotonificio 9-65 al Martinetto . . 232-33
Mazzonis di Pralafera nob. Amalia n. Ajello, 70 c. Vitt. Em. II 464
Mazzonis di Pralafera nob. Cesare, fu Paolo 20 c. Palestro 44,63,77,464
Mazzonis di Pralafera barone Ettore 44 c. Vinzaglio 60,98,464,685,796
Mazzonis di Pralafera nob. Feder., fu Paolo 11 v. S Domenico 79,85,464
Mazzonis di Pralafera nob. Giorgio, Clotilde, Paola e Luigia, 20 c. Palestro 464
Mazzonis di Pralafera nob. Gio. Batt., Luigi Pio e Ernestino, 70 c. Vitt. Em. II . . 464
Mazzonis di Pralafera nob. Irene n. Marenco, 48 v. Bricherasio 464
Mazzonis di Pralafera nob. Paolo, 18 v. Bricherasio 464
Mazzonis di Pralafera nob. Pia n. Orsi, 20 c. Palestro 464
Mazzonis di Pralafera bar. Vittoria n. Krumm, 44 c. Vinzaglio 464
Mazzucchelli Delfina in Pestalozza 9 via Massena 11,52
Mazzucchelli Ettore, ing., 5 v. Mazzini. . . . 820
Mazzucchelli Gaetano, ing., 4 v. Mazzini . . 667
Mazzucchelli Giuseppina ved. Bocca 38 via Burdin 21, 52
Mazzucchelli Maddalena 6 v. Giusti . . 43
Mazzucchelli Paolo e C. Dentis *ufficio* 6-60 9-44 v. Torquato Tasso; *stabil.* 10-01 spurgo pozzi, Martinetto. . 402,294
Mazzucchelli Paolo 9 Torquato Tasso . . 93
Mazzucchetti A. (di Ida Tappi) 5-46 banch., 9 v. Bogino. 247
Mazzucchetti Ant. fu Aless. 148 corso Regina Margherita. 40,74
Mazzucchetti Ida in Tappi 43 v. Assietta 11,88
Mazzuchelli Caterina, mercerie, 44 v. Massena . 242
Mazzuchelli Enr., avv., *abit.* 44 p Statuto; *studio:* 28 v. S. Domenico 504-05-15,711
Mazzuchi-Allard Luisa, 57 c. Re Umberto . . . 613
Mazzuri Giovanni 7 v. Massena 84
Meaglia Angela, maestra, 5 v. Lanino 686
Meaglia Ant., maestro falegn. R. Istit. La Generala 538
Meaglia Gio. fu Gius. valig., 5 v. Lanino 70,305
Mean Giacinta ved. Ravazza 14 v. Buniva. . . 20
Meana (*vedi* Ripa-Buschetti di).
Meano Cesare, ing., cons. provinc., 17 via Mazzini 504-05-94,723
Meano Lor., ✠, curato (borg. Sassi). 121,541-96
Meano Natale, macell., 485 barr. di Nizza 424,834
Mecca frat., mercerie, 4 v. S. Tommaso . 242-43
Mecca Aug., sacerdote cappell., 87 v. Venti Sett.
Mecca Ernesto, impieg. munic., 15 v. Donati . 484
Mecca L., parrucch., 3 v. S. Franc. da Paola *pag.* 342
Mecca Secondo, sacerdote, 7 v. Barolo.
Meccio Gio. Batt., ingegn., 30 v. Sacchi . 795
Meda Beatrice, maestra, 2 c. S. Martino . . . 669
Meda Emma, 2 c. S. Martino.
Medaglia Adolfo, rag., 23 v. Maria Vittoria . . 607 758-61-62,809
Medaglia Pietro, rappres., 2 p. Lagrange . 272,358
Medana Fort. (vedova di), lattoniere, 2 via Andrea Doria 325
Medano Angela ved. Ferrero, 4 v. Villa Regina 399
Medea Eug., dottore (Milano). 63
Medici Francesco, deputato al Parlam. 15-46 60 v. Moncalieri. 55,440,595
Medici Gius., 37 c. Oporto 795
Medici Oreste, avv., 3 v. Montecuccoli.
Medici del Vascello march. Luigi, *ufficio* 3-02: 22 via Amedeo Avogadro. Tenuta La Mandria (Venaria) 5-08 . . . 464,640,807
Medicin Teofilo, insegn., 417 str. di Lanzo . 686
Medicin-Tonta Vincenza, 417 str. di Lanzo . 624
Medico Francesca, levatrice, 45 v. Gius. Grassi 756
Megliocco Gius., parrucch., 34 v. Secondo . 342
Mei Lea, professa, 4 v. Consolata. 688
Mei-Garnerone Ern., maestra, 26 v. Princ. Tomm. 675
Meille frat. e sor. fu Luigi Paolo 97 c. Vitt. Em. II 50,406
Meille frat. e sor. fu Paolo 97 c. Vitt. Em. II. 40,56
Meille Alice in Hinking 36 v. dei Fiori 37,50,406
Meille Elisa, 25 v. Berthollet 599
Meille Emilia, 97 c. Vitt. Em. II. 598
Meinardi Franc., mag. alim., 3 v. Pescatori . 399
Meinardi Gius., capit. a riposo, 44 v. dei Fiori.
Meinardi Pietro, penn. e spazzole, rimp. 4 p. Em. Filiberto 303
Meinardi Teresa, tabacc., 122 c. Reg. Margherita 548
Meinero G., calzol., 44 v. Ormea 309
Meinero Gius., 26 v. S. Quintino 613
Meistro coniugi, mag. alim., ang. vie Valeggio e Massena 399
Mejnardi I., biancherie, 29 v. Lagrange . . . 236
Mela Angelo, chir.-dentista, 35 v. Po . 694,745-75
Mela Eugenio, teologo, 3 v. Perrone 684
Mela G., mercerie, 15 v. Bogino. 242
Mela Vitt., geom., impieg., 55 v. Garibaldi. 511
Melanaccio P., falegn., 42 v. dei Fiori . . . 282
Melano A., mag alim., 18 v. Viotti 399
Melano Batt., pizzicagn., 3 v. Franco Bonelli e 59 barr. Milano. 404-05
Melano Erminia, maestra, 26 v. Gioberti. . . 674
Melano G. B. rappres., 9 v. dei Mille. 9,33,86
Melano Gius., tratt., 445 v Madama Cristina . 375
Melano Maria in Geri 36 v. Marocchetti 51
Melano Marianna fu Gio. 9 v Carlo Alberto 23
Melano Mario fu Gius. 2 v. della Caccia. 24,25
Melano Michelang., pitt., 74 c. S. Maurizio . 732
Melano Tomm., pizzic., 203 Mad. di Campagna . 449
Melano Valent., magazz. alim., 26 v. Principe Tommaso 399
Melano di Portula cont. Adelaide n. Menada Vedy, 43 v. Princ Amedeo 464
Melano di Portula cont. Carolina n. Viarana di Monasterolo, 8 v. Cernaia. . . 464,549
Melano di Portula nob. Edvige, 18 p Castello 465
Melano di Portula nob. Emilia 8 v. Cernaia 27
Melano di Portula nob. Eufrosina ved. Priuli, 34 v. Venti Sett. 465
Melano di Portula cont. Eugenia in Cocito, 43 v. Princ. Amedeo. 467
Melano di Portula nob. Giuseppina, 8 v. Cernaia 465
Melano di Portula nob. Ippolita ved. Solaro di Monasterolo, 18 p. Castello . . . 465

Melano di Portula cont. Rosalia in De Rossi di Santarosa, 9 v. Mad. Cristina. . *pag.* 465
Melano di Portula contessa Rosalia n. Ferrero, 8 v. Cernaia 463-79
Melanotte (eredi) 29 v. Bertola 46
Melanotte Carlo Enrico, teol., prof., dott., 7 via Villa della Regina 540
Melanotte Cristina fu Ant. in Scrimadore 68 v. Saluzzo 78,94
Melchioni Ant. pitt., 44 c. Vitt. Em. II 82,732
Melchioni Ern., ing., 2 p. Madonna degli Angeli 791
Melchioni Franc., medico, 2 p. della Madonna degli Angeli 740
Melchior Batt., mag. alim., 78 c. Re Umberto. 399
Melchiorre Luigi, scultore, 44 v. Gaudenzio Ferrari. 734
Meldi Paolo, figurinaio, 39 v. Mazzini. . . . 246
Mele Emilio, ✠, commerc. (Napoli) . . . 436
Meliga Lorenzo fu Gio. 7 v. Ceva . . . 27, 45
Melisurgo Gioven., avv., 380 str. S. Vito. 566,789
Melisurgo-Vegezzi-Ruscalla Ida, 380 strad. di S. Vito 584,671-77-80-94
Mella nob. Costanza n. Farinelli, 53 v. Garibaldi 465
Mella nob. Luigi, 53 v. Garibaldi 465
Mella Mansueto, calzol., 53 v. S. Massimo . . 309
Mella nob. Maria, 53 v. Garibaldi 465
Mella-Arborio conte Alessandro (Vercelli) . . 465
Mella-Arborio nob. Alessandro, console, 3 via Cernaia 441-66, 590, 621, 826
Mella-Arborio cont. Maria Pia, 5 v. Messina.
Mella-Arborio Sofia in Luda di Cortemiglia 4 v. Alfieri 99
Mella Arborio nob. Teresa n. Balbo di Vinadio, 3 v. Cernaia. 445
Mella-Arborio di S. Elia nob. Luisa n. Crotti Derossi, 14 v. Ospedale .
Mellana Cesare, avv., 9 c. Palestro 714
Mellano Andrea, calzol., rimp. al 6 p. Em. Filib. 309
Mellano Antonio, rag., 43 v. Gioberti.
Mellano Batt, neg. formaggi, 59 barr. Milano . 420
Mellano Gio, legna e carbone, 4 v. Bava . . 284
Mellano Gius., neg. legna, 4 vic. della Verna. . 284
Mellano Pietro, parrucch., 49 v. Garibaldi . . 342
Melle (*vedi* Rovasenda di).
Mellé Antonietta, insegn., 3 v. Urbano Rattazzi 688
Melle Giuseppe, rappres., 43 v. Finanze.
Melli Turin Maria, mercerie, 147 v. Nizza . . 242
Mellica Ant. neg. legna, 8 v. Buniva 20,284
Melloni Pio, capo-ufficio ferr., 54 v. Sacchi . 792
Melo Ottavio, latton.-gas., 46 p. Statuto. . . 325
Meloni Ces., impieg. telegr., 7 v. Monferrato.
Melori A., fabbr. insegne, 23 v. Ponte Mosca 253
Melotti Felice, avvisatore teatr., 35 v. Po . . 705
Melyna (*vedi* Marchetti).
Melyna (*vedi* Sapelli).
Menada G., 44 v. Palazzo di Città.
Menada Gius., ✠, presid. Soc. Anon. ferrovia Mantova-Modena (Reggio Emilia) . . . 794
Menardi Ang., prof. di violino, 26 v. S. Anselmo 606,704
Menardi Bartol., musicista, 23 v Saluzzo . . 606
Menardi Giacomo, panett., 6 str. S. Paolo . 422
Menato Angela, peltinatrice, 4 p. Mad. Cristina 344
Mencacci A., corrisp., 34 v. dei Fiori . . . 761
Mencacci Angelo, impieg. daz., barr. Francia . 490
Mendicità istruita 21 v. S. Massimo. . 9,15 39,40,43,62,68,76,81,88
Menegazzi Luigi, sacerd., rett. convitto vedove e nubili, 29 v. al Monte 543-68
Meneghinello frat., parrucch., 88 c. Vitt. Em. II. 342
Meneghinello-Curletti Ter., maestra, 49 c. Oporto 684
Meneglio-Regis Emilia in Tagliano 9 via S. Massimo 84
Menges Amalia, insegn., 3 v. Lagrange *pag.* 689,703
Menghini Pietro, 5 v. Barbaroux 646
Mengotti Enr., medico-assist. Osped. S. Giovanni 649
Menicoff Aroldo, medico, 5 v. Venti Sett. . . 740
Menicoff Franc., ing., 5 v. Venti Sett. . . . 582
Menino Pio, parrucch., 427 barr. di Lanzo . 422
Menniti M., neg paste, 40 c Princ. Oddone . 410
Mennyey Giov., avv. proc., 4 v. Fabro, *abit.* 3 c. Valentino 714-47-64
Menocchio Raffaele, ing., 26 v. Cernaia . 723
Menotti figli, fabbr. carr., 147 v Mad. Cristina. 278
Menotti A., liquori, 76 c. Vittorio Em. II . 384-82
Menotti Luigia, neg. mobili, 40 v. S. Francesco da Paola 276
Menozzi Luigi, (Milano) 770
Mens Enrico, medico, 47 c. Re Umberto. . . 740
Mensa Ang. fu Sebast. 9 v. Villa Regina 86,97
Mensa Carolina, fornaia, 23 v Galliari. . . . 412
Mensa Gius., calce e cem., 29 v. Pio Quinto . 287
Mensa Maria, levatr., 108 c. Vitt. Em. II . . . 750
Mensi Bartolomeo, mag. alim., 54 c. S. Maurizio 399
Mensi Enr., med. chir., 6 c Re Umb. 506,639-44,740
Mensio Luigi, tipogr., 2 v. Mazzini e Urb. Rattazzi. 263
Mensio Caterina in Giuganino 536 via Circonvallazione. 402
Mensio Francesco, inserv., 26 v. Mazzini . . 652
Mensio Paolo, avv. proc., 41 v. S. Teresa, *abit.*, 42 v. Arsenale. 625,741
Menso ved., biscotti e gallettine, 4 v. Milano 394
Menso G., neg. formaggi, 244 str. di Nizza. 420-23
Menso Lucia ved. Milone e figlia 16 v. Ormea 61
Mentasti, fabb. corone mort., 40 v. Garibaldi 259,357
Mentasti, macell., v Lungo Po (Vanchiglia) . . 415
Mentasti Ed. sac., 440 c. Reg. Margherita 74,84
Mentasti G., macell., 4 v. Lungo Po (Vanchiglia) 424
Menticazzi Carlo, drogh., 73 c. S. Maurizio. . 300
Menzio Gio., neg. mobili, 46 str. di Lanzo. . 276
Menzio Natale, mag. alim., 44 v. Fabro . 399,404
Menzio Paolo, avv.-proc., 41 v. S. Teresa . . 747
Meotti frat., conduc., alb. Tre Galli 370
Meotti Cesare, legatore libri, 3 c. Palestro . . 269
Meotto coniugi 50 v. Barolo. 44
Meraviglia, prof. disegno, 90 c. Reg. Margherita 704
Mercali Maria, caffè, 27 v. S. Fr. da Paola . 379-89
Mercandino Carlo, farm., 6 v. Venti Settembre . 560
Mercandino Cesare, impieg., 94 v. Nizza.
Mercandino Ern., avv.-proc., 47 v. Pietro Micca . 747
Mercandino F., medico, 7 c. Siccardi . . . 664,740
Mercandino Giacomo tele cerate 7-61 20 *bis* via Lagrange 12-41 2 v. Roma, *fabbr.* 3-80 9 v. Ilarione Petiti . . . 45 59,344,584,684
Mercandino Giovanni, rag., 20 v. Lagrange . 688
Mercandino Gius. 94 v. Saluzzo 78
Mercandino Prospero, prof., 47 v. Baretti.
Mercatili coniugi, fornai, 24 v. Mazzini . . . 412
Mercato giornaliero, ostriche e pescheria, p. Eman. Filiberto, tett. pon. 396
Meregaglia frat. e sor. fu Gaet. 5 v. Bellini 82,98
Meregaglia e Giacobino, negoz., 98 v. Saluzzo . VII
Merelli Ang., fabbr. scatole, 3 c. Palestro. . . 267
Merelli Pietro, cav. consigl. Corte d'Appello, 10 v. Beaumont 529
Merenda Stefano, 57 v. Garibaldi 778
Meriano Alfredo, 33 v. S. Franc. da Paola.
Meriano-Dell'Isola Angela Margh. 22 corso Massimo d'Azeglio 52
Merici-Raschio e C., mod., 6 v. Cavour. . . . 225
Merigio Eugenia, vinaia, 30 v. S. Giulia. . . 389
Merigio Pietro, impieg. post., 34 v. Accad. Alb. 787
Merini Pietro 18-15 rag., 4 v. S. Francesco da Paola. 728-30

Merlani (*vedi* Castellani de').
Merlani Aristide, imp. dazio (ammazzatoio) *pag.* 490
Merlati Felice, impieg., 27 v. Berthollet.
Merletti madre e figli fu avv. Carlo 42 via Sacchi 58,78,86
Merletti Francesca, frapuntaia, 57 v. Po . . . 342
Merletti Gio., materass., 21 v. Barletti 342
Merletti Irene, 24 c. Vitt. Eman. II. 624
Merli Ernesta, maestra, 6 v. Vanchiglia . . . 672
Merlin Francesco, pizzic., 8 v. Bellini. . . . 404
Merlin G., latteria, 22 v. Baretti 395
Merlin Gius., mag. alim., 36 c. Re Umberto e 43 v. Petrarca 399
Merlin Gius. A. fu Gio. Gius. 13 v. Petrarca 65,404
Merlin R., latteria, 6 *bis* v. Ormea 395
Merlini Settimio, statue, 29 v. Baretti 246
Merlino sor. e nipoti Porta e Gilli 458 c. Reg.na Margherita 74
Merlino Angela ved. Rinaldi e figlio 1 via Assietta 41
Merlino Ant. fu Gius., impr. 72 c. Re Umb. 72,289
Merlino Carlo, falegname, rimp. al 29 via S. Franc. da Paola 282
Merlino Ferdin., gaz incandescente, rimp. al 37 v. Barbaroux 291
Merlino Gio., elettricista, 49 v. Moncalieri . . 331
Merlino Gius., mag. alim., 34 v dei Fiori 399,408
Merlino Gius., ricamat., 3 v. Porta Palatina . . 240
Merlino Luigi, pizzic., 202 Mad. del Pilone . 419
Merlino Pietro, pizzicagn., 49 v. Garibaldi . 404
Merlino Pietro, proboviro, 137 v. Mad. Cristina 535
Merlo coniugi 3 v. Lorenzo Martini . . 47,94
Merlo frat. e sor. 52 v. S. Domenico. . . 79
Merlo sorelle, neg. paste, 6 v. Bertola. . . . 440
Merlo Annunziata, sarta, 5 v. S. Domenico . . 223
Merlo Arturo, parrucch., 34 via Garibaldi . 342
Merlo Bernardo, falegn., 80 v. S. Donato. . . 282
Merlo Carlo fabbro-ferr., 23 v. Carena e 24 v. S. Donato 22,80,339
Merlo Carol. ved. Fabaro 3 v. Moncalieri . 55
Merlo Cesare, macell., 32 v. Saluzzo 445
Merlo Enrichetta nata Ramella, 24 v. S. Donato 364
Merlo Enrico, 46 p. Vitt. Eman. I. 763
Merlo Enr. fu Felice pitt., 30 v. Sacchi 77,732
Merlo Ettore, ten. contab., 7 v. Duch. Jolanda . 525
Merlo Filippo, rappr., 72 c. Vitt. Eman. . . . 352
Merlo G., droghiere, 232 Mad. di Campagna . 449
Merlo G., ricamat., 2 vic. S. Maria . . 240,733
Merlo Gaetano, ten. col., 2 p. Castello . . 655
Merlo Giac., macell., 41 v. S. Donato 445
Merlo Gio., agente imp., 42 v. S. Teresa. . . 546
Merlo Gio., insegnante, 23 *bis* v. Ponte Mosca . 690
Merlo Gio., macell., 2 c. Vitt. Eman. oltre Po. 445
Merlo Gio., marmista, 5 v. Quattro Marzo e 44 v. Catania 285
Merlo Giovanni, dott. in chimica, 47 v. Bogino.
Merlo Gius. 10-63 droghe e colon., 5 v. Quartieri e 37 v. S. Domenico. 295
Merlo Gius., vinaio, 43 v. Petrarca 389
Merlo Ida, direttrice Istit. Figlie Militari. . . 694
Merlo M., commerciante, 46 v. Pio Quinto.
Merlo Margh., mercerie, 7 v. Bava 242
Merlo Margh. in Alloati 21-23 v. Botero. 49
Merlo-Pich G., geom., impieg., 54 c. S. Maurizio. 485
Merlo-Pich Luigi Oreste, capitano, 3 v. Beaumont. 522
Merlo-Reina Luisa, 46 p. Vitt. Em. I. . . 574,674
Merlon Galeno, insegn., 25 v. Gioberti . . . 686
Merlon S., decorat. d'appart., 12 v. Massena . 255
Merlone, corriere, 37 v. Roma 358
Merlone Carlo, latteria, 38 v. Gioberti. . . . 395
Merlone Emilio, impieg., 47 v. S. Massimo . . 522
Merlotti Antonio, impieg., 48 v. Baretti.
Merlotti Feder., ebanist. e tappezz., 22 c. Palestro, *fabbr.* 46 v. Duch. Jolanda *pag.* 255-75-79-82
Mermoz Amalia, ricamatr., 14 v. Sacchi. . . . 240
Merseburger Clotilde (R. Parco) 594
Mersi Simone 42 c. Princ. Oddone . . . 45
Merzagora frat. di Ignazio 4-47 ombrell., 46 v. Garibaldi. 245
Merzagora frat. neg. berrettli, 16 v. Vanchiglia 251-52
Merzagora Gius., panieraio, 401 v. Nizza. . . 247
Merzari Federico, impieg. daz. (barr. Francia). 490
Meschio Carlo, decorat. d'app., 45 v. S. Ottavio. 255
Mesman Gio., legat. libri, 5 v. Torquato Tasso 269
Messa Gius., calzol., 17 v. Goito 309
Messaglia Pietro, verniciat., 3 v. Gazometro . 254
Messaggeri pubblici 11-07 4 Galleria Natta . 357
Messea conte avv. Luigi, giudice Tribun., 44 v. Cernaia. 331-32
Messea conte L. Teodoro, 44 v. Cernaia . . . 777
Messea V. G., inchiostro da stampa 12-80 9 v. Goito. 274,301
Mestiatis di Graglia conte Adolfo. 465
Mestrallet L., meccan., 30 c. Re Umberto e 8 p. Carlo Felice 347-28-35
Mesturini Ercole, capit. artigl., 8 v Gioberti . 522
Mesturino Gius, fu Domen., meccan. telegrafico, 26 v. Gioberti. 786
Mesturino Maddalena, merc., 34 v. Carlo Alb. . 242
Mesturino e Quaglia, mecc., 5 v. Bonzanigo 331-35
Metz Gustavo e C., neg. trine, 3 v. Baretti . . 220
Metzger Carlo (eredi), 8-64, *abit.* 8-43 fabbr. birra, 68 v. S. Donato 382-83
Meucci Felice, impieg. ferr., 8 v. Orto Botanico.
Meunier Jean-Bapt., masseur, 9 v. Venti Sett. . 748
Meyer Vincenzo, avv. notaio, 7 v. Assarotti, *uff.* 4 v. Juvara 719
Meynier Emilio, medico-chirur., 48 v. Magenta 548-57,740
Mezzacapo Carlo, ten. gen., vice-pres. del Senato (Roma) 433
Mezzacasa Gio., insegn., 54 v. Massena. . 525,689
Mezzalama Gius., ing., 38 c. Vitt. Em. II . . . 505
Mezzamico Michele, sarto, 3 v. Pescatori. . . 227
Mezzano fratelli, calzolai, 46 c. Casale . . . 309
Mezzano Claudino, mag. alim., 33 str. Francia. 399
Mezzano Gio. Batt., impieg., 27 v. Orfane . 485
Mezzano Teresa, tratt., borg. Sassi 425
Mezzena Pietro avv., 25 v. Mad. Cristina. 48
Mezzena Pietro e consorte 22 v. Valperga Caluso 94
Mezzenile (*vedi* Francesetti di).
Mezzi (*vedi* De Mezzi).
Mezzo Anselmo, tratt., 5 v. Magenta. 378
Mezzo Gius., conduc., albergo Campanile . . 374
Mezzo Pietro, panett., 53 v. Saluzzo. 412
Miaglia Edoardo, 10-00 avv., 44 v. Garibaldi. 744
Miaja Luigi (Lingotto) 34,395
Micca Ferdin., falegn., 40 v. Mad. Cristina . . 282
Micca Oreste, proc., 22 c. Vitt. Eman. II . . . 71
Micchiardi Anna, mag. alim., tettoia ponente interna 47 p. Em. Filiberto 399,407
Micellone Edoardo, medico, 24 v. Gioberti . . 740
Michael Federico, viaggiatore, 3 v. Massena.
Michel Maria, insegn., 2 v. Goito 697
Michela Battista, tratt., 38 v. Garibaldi . . . 376
Michela Giacinto, meccanico, 44 v. Saluzzo e 42 c. Re Umberto 334-35
Michela Luigi, dott., 33 v. S. Chiara. 740
Michela Teresa, drogh., 77 c. Princ. Oddone . 300
Michela-Zucco Gio., ingegn., 52 via Bonzanigo 18,37,70,250,678,777
Michelangelo Dom., fabbro ferr., 9 v. Stampatori. 339
Michelangelo Eugenia, sarta, 3 v. Bellezia . . 223

Micheletta G. B. e figlio mulino, barriera del Martinetto
Micheletta Ludovico, rappres., 37 via San Secondo. . . . . *pag.* 334
Micheletta-Tita Giacomo (Monastero di Lanzo) 829
Micheletti frat., succ. De Francisco, cappellai, 9 p. Carlo Felice 254
Micheletti Giovanni, magg. gen., 7 v. Assarotti 560-82,768
Micheletti Mich., cappell., 4 p. Carlo Felice. 254
Micheletti Pietro, impieg., 2 v. Perrone . 516
Micheli Ferd., medico, 3 v. Montecuccoli . 644-48
Michelin, pneumatici, 27 c. Valentino 334
Michelini Gius., commesso Corte Cassazione . 528
Michelotti G. B., neg. burro, 8 v. Santa Chiara . 396
Michelotti Giorgio, impieg., 25 v. Roma. . . 507
Michelotti Michele (Cafasse) 829
Michetti sorelle, mode, 45 v. Pietro Micca. . 225
Michetti Lorenzo, calderaio, 5 v. Cottolengo 340
Michetti Vinc., sarto, *spec. per ecclesiastici*, 43 v. Porta Palatina, piano 4°. 227
Michienzi Vinc., musico, 9 v. Saluzzo . . 704-05
Michon frat., chincaglierie, 26 v. Alfieri . . . 241
Midana G., ing., 45 c. Vinzaglio . . . 487,723
Miéville Ant. ved. Defernex 28 v. Galliari . 44
Migasso Antonietta, tabacc., 87 strad. Francia . 423
Migasso Seraf., calzol., 25 v. Ponte Mosca . . 309
Migliano e Borello, pianoforti, 50 v. Ospedale. 277
Migliar Idalgo, 43 v. Lagrange.
Migliara Adolfo, caffett., ang. v. Carlo Alberto e Andrea Doria. 379
Migliara Eldrado, prof. mus., Cast. Medioev. . 606-67
Migliardi, modelli per fonderia, 7 v. Pescatori . 274
Migliardi frat., neg. olii, 49 v. Galliari . . . 406
Migliardi Enrico, magg. a riposo, 7 v Barolo.
Migliardi Franc., armoniche, vic. Tre Galline. 278
Migliardi Rinaldo, avv.-proc., 26 v. Garibaldi 744-47
Migliarina Isid. panett., 4 v. Ponte Mosca e 24 v. delle Orfane. 69,412
Migliasso Maria fu Gius. 40 v. Pio Quinto. 67
Migliasso, Maggiorotti e C, mugnai, *ufficio* 21 v. S. Franc. da Paola 408
Migliau frat. fu Leone e loro madre 40-42 v. Milano. 44
Migliau D. e G. di Leone, merc.-sarti, 40-42 v. Milano 229
Migliau Jachia Elisa, maestra, 56 v Venti Sett. 665
Migliau Pacifico, impieg., 42 v. Mazzini.
Migliau e Vercellone, merc.-sarti, 58 c. Vittorio Emanuele II 229
Migliavacca Annib., fabbr. camicie, 42 v. Cernaia 242
Migliavacca Clara, mag. alim., 48 v. Industria . 399
Migliavacca G. rappr., 5 p. Savoia 350
Miglietta Maria, mag. alim., 8 v. Vagnone . . 399
Miglietti Giacomo, geom., 40 via Novara 9,395,829
Miglietti Giacomo (Leyni).
Miglietti Gio., ufficio traduz., 44 v. Morosini . 346
Miglietti Guido, industr., 52 v Ormea.
Miglietti V., prof. di tedesco e russo, 44 corso Principe Oddone 702-03
Miglietti Verrua e Ghia 18-04 paglia, 40 v. Petrarca 359
Miglino Luigi, uffic. dog., 42 v. S. Teresa . . 517
Miglio Camillo (Caserma Dogali) 608
Miglio Margh., biancherie, 28 v. Baretti . . . 236
Migliora Ettore, 6-59 drogh., 44 via Milano 66,300
Migliore frat., neg. granaglie, 5 v. Beccherie . 409
Migliore Giacomo, alberg., 47 v. Bellezia . . 375
Migliore Gius., neg. frutta, 4 v. Sesia. 407
Migliore L., alberg., 43 p. Em. Filiberto. *pag.* 374
Migliore Lor., pizzic. e tratt., 43 p. Em. Filib. . 404
Migliore Maddalena, maestra, 26 v. Garibaldi . 674
Migliore Margherita, agiata, 2 p. Carlo Felice.
Migliore Maria, fabbr. camicie, 26 v. Garibaldi. 237
Migliore P., calzol., 4 v. S. Franc. da Paola. . 309
Migliore Spirito, ing. 14-48 5 v. Garibaldi, *abit.* 5 v. Andrea Provana 577,723
Migliore Teodoro, 29 v. Cernaia al Dock . . 404
Migliore-Audagnotti Caterina, vettur., 57 corso Vitt. Em. II 362
Migliorero frat., pizzicagn., 46 *bis* v. Stampatori 404
Migliorero Felice, parrucch., 183 barr. Nizza. 422
Migliorero Gio. di P., pizzic., 34 v. Garibaldi 395,407
Migliorero Pietro, mag. alim., 58 v. S. Secondo. 399
Miglioretti Gius. 5-86 passam., 28 v. Maria Vittoria. 240
Miglioretti Mich., medico, 84 c. S. Maurizio 568,740
Miglioretti di S. Sebast. conte Alberto (Roma e S. Sebastiano Po) 465
Miglioretti di S. Sebast. nob. Costant., 25 via della Rocca 465,573,774,830
Miglioretti di S. Sebast. nob. Maria in Valfrè di Bonzo, 24 v. Accad. Albertina 465
Migliotti Celest., rivend. giornali, 3 v. S. Dalmazzo 262
Migliotti Domenico, sarto, 44 v. Mazzini . . 227
Mignacco Felicita, salsam., 47 v. dei Fiori. . 404
Mignacco Gio., avv.-proc., 4 v. Botero, *abit.* 26 v. Cibrario 741-56
Mignacco Michele, imp. past., 45 v. S. Massimo.
Mignacco Teresa, mag. alim., 13 v. S. Agostino. 399
Migner Andrea, calzol., 110 c. Vitt. Em . . . 309
Mignone Gius., dott., impieg., 50 v. Mazzini. . 543
Mignone Gius., magg. gen., 35 c. Siccardi.
Mignone Guido, vice-cancell. Trib., 43 v. San Domenico 534
Mijno Elvira ved. n. Tesio, agiata, 42 v. Acc. Alb.
Mijno Giuseppe, notaio (Brusasco) 749
Mijno Onorino, avv., notaio, 37 v. Garibaldi 714-20
Mijno succ. Verga E., farmac., ang. c. Vittorio Eman. II e v. Accad. Albertina. . . . 74
Milanaccio frat. e sor. fu Franc. 28 via Sant'Anselmo 85
Milanaccio Franc. (Ditta) fabbr. mob., rimpetto al 10 v. Baretti . . 85,275-82,646
Milanaccio Gervasio, legat., 36 v. dei Fiori. . 269
Milanese frat. e sor. di Bartol. 27 v. Barolo 43
Milanese Carlo, tabacc., 9 v. Garibaldi . . . 518
Milanesio, parrucch., 68 c. Vercelli 422
Milanesio Angela, neg. vino, 41 p. Borgo Dora 389
Milanesio Aug., tratt., 214 Tetti Frè 425
Milanesio G. B. di Felice 49 v. Brescia. 20
Milanesio Gio., avv. proc., 194 c. Reg. Margherita 747
Milanesio Gius., magg. in ritiro, 40 v. Venti Sett.
Milanesio Luigi Mich., scult., proboviro, 22 via Bidone. 537
Milanesio Maurizio, 24 v. S. Teresa 614
Milanesio Stefano, ragioniere, 36 via Carlo Alberto. 590, 624, 782, 804
Milanesio Teresa, mag. alim., 48 v. Aosta . . 399
Milanesio-Cocchiello Gius., maestra, 17 v. Nizza 673
Milani Angela, sarta, 23 v. Princ. Amedeo . . 223
Milani Gius. ved Mautino P. 425 corso Vitt. Em. II. 82,100
Milani Stefano, verific. finanza, 3 v. Bidone. . 544
Milano Edoar., 4 v. Cibrario 28,99,613,817-31
Milano Giacinta, mag. alim., 2 v. Andrea Doria. 399
Milano Giacomo, oref.-orolog., 1 v. Milano; *abit.* 105 strada Circonvallazione . . 88,248
Milano Gio. e Teresa, neg. olii e salsament., 57 v. Garibaldi 404-06

Milano Gio., merc.-sarto, 2 c. Palestro. *pag.* 229
Milano Gius. 16-08 rappr., 8 c. Re Umberto. 267
Milano Gius., mercerie, 42 p. Vitt. Em. I. . . 242
Milano Gius. fu Ant. 10 c. Napoli 58
Milano Grato, inserv., 6 v. Accad. Albertina 634
Milano Severina, lan. e drapp., 44 p. S. Carlo 234
Milano Teresa fu Gius. 17 v. Conte Verde. 30
Milano-Rizzetti Giuseppina, 4 v. Cibrario . . 388
Milanolo Pietro, latton. 23*bis* v. Ponte Mosca . 325
Milazzo A., drogh., 39 v. Po 300
Milazzo Andrea, tabacc., 3 v. Bertola. . . . 318
Miletti Anna, panett., 4*bis* v. S. Donato. . . 412
Miletti Antonio, 50 v. Po 593
Miletti Pietro, vinaio, 50 v. Mad. Cristina . . 389
Miletto Enr., calzol., 24 v. della Zecca . . . 309
Miletto Gio., falegname, 34 c. Re Umberto . 282
Miletto e Cime a, falegnami, 25*bis* v. Baretti. . 282
Milia Giacomo e consorte 8 v. Bra. . . . 79
Milia Michele, 7 v. Lanzo 623
Milia Michele, impieg., 8 strad. del Lauro . 485,608
Milione Lucia, magl.-tel., 44 v. Torquato Tasso 235
Millo Felice, assagg. metalli, 4 v. Bogino. . . 247
Millo Teodoro, , magg., 88 c. Vitt. Eman.
Millone Carlo 18-60 vetturale, 7 v. Saccarelli 360-61-63-64
Millone Cesare, telegr., 16 c. Casale. 785
Milone Agnese in Lana 25 v. Ciriè. . . . 29
Milone Albano, dott., 18 p. Em. Filiberto . 547,740
Milone Catterina, 25 c. Re Umberto 692
Milone Gamma in Amerio 46 v. Ormea . . 64
Milone Giacomo, macell., 19 v. S. Secondo. . 415
Milone Gius. (eredi) 18 v. Orto Botanico. 64
Milone Lodov., conduc., alb. Corona Grossa . 372
Milone Lorenzo, macellaio, 6 v. Bellini . . . 415
Milone Luigi, lan. e drapp., 22 p. Em. Filib. 234-33
Milone Maddalena, mercerie, 36 v. Vanchiglia. 235
Milone Pasquale, insegn., 44 v. Guastalla . 585,676
Milone Vinc., procurat., 24 v. S. Tommaso . 747
Milune Angela, biancherie, 20 v. Roma . . . 236
Mimolo Valent., ricamatr., 46 v. Silvio Pellico. 240
Mina coniugi, cappelli paglia, 6 v Ospedale . 254
Mina Ang., panett., 18 v S. Giulia 412
Mina Camillo, prof., dirett scolastico, Borgo S. Paolo 584,671
Mina Carlo, fumista, 4 v. Accad. delle Scienze 290
Mina Caterina, maestra, 64 v. S. Secondo . . . 681
Mina Cesarina, tabaccaia, 45 v. Genova . . . 548
Mina Edoardo, rappres., 48 v. Carlo Alberto . 352
Mina Ern., , 81 c. Princ. Oddone 536-80,775-77
Mina Giacomo, fabbr. zoccoli, 1 v. Carena . . 340
Mina Irma, drapperie e lanerie, 14 v. Baretti. 230
Mina Luigi, tenente, 21 v. San Quintino. . . 655
Mina Mario Luigi, impresa pubblic., 2 v. Finanze vicolo del Teatro, *abit.* 56 strada di Francia 261-63,764-62-72,824
Mina Paolo, sarto, 35 v. Bellezia 227
Mina Virginia, fratt., 52 c. Vercelli. 424
Minacci Bern., coltell., 24 v. S. Tommaso . . 333
Minaldi Felice, impieg., 27 v. Maria Vittoria . 784
Minasoli Luigi, pittore, 34 v Po; *abit.:* 22 via Montebello 732
Minazio Pietro fu Gius. 41 v. Bologna . 18
Minella Costant., farm., 31 v. Po 746
Minella Franc., calzol., 43 v. Nizza 309
Minella Ida, maestra, 54 v. S. Chiara. . 669-84
Minella Pietro, drogh., 42 v. S. Teresa. . . . 300
Minelli madre e figlie fu Pietro 106*bis* vicolo Vallorta 94
Minelli Bernardo, fattorino, 10 v. Rivalta . . 658
Minerdo C., mercerie, 21 c. Vinzaglio. . . . 242
Minetti Carlo, fabbro-ferr., 40 v. Mad. Cristina. 339
Minetti Filippo, conduc., alb. Persico Reale . 371
Minetti Franc., mag. alim., 3 v. Botero *pag.* 399
Minetti Giov., riv. giornali. p. Quattro Marzo. 261
Minetti Irene, sarta, 8 v. S. Chiara 223
Minetti L., ottico, rimp. al 10 p. S. Carlo . . 317
Minetti Luigi fu Pietro 23 c. Someiller. 90
Minetti Luigi, mastro falegname, istituto Sordo-muti 14-99 12 v. Assarotti e 5 v. Juvara 52,282 572
Minetti Nicola, ragion., 48 v. S. Anselmo.
Minetto Carlo , agenzia pubbl. 8-93 4 v. Pietro Micca 48, 263, 756-58
Minetto Michele, fratt., 8 v. Urbano Rattazzi 375
Minetto Simone, costrutt., 20 v. S. Domen. 289-90
Mingarelli Amalia, neg. frutta, 26 v. Borgo Dora 407
Minghetti Zaccaria, rappr., 36 v. Sacchi . . 350
Miniati Ugo, scultore, 4 v. Allioni . . 732-33-34
Minier Gaetano, pellami, 14 v. S Domenico . 304
Miniere di Vandigliana e di Sagliano, 9 via Pietro Micca 321
Miniggio C. e C. 5-43 lime, 7 v. Gaudenzio Ferrari e 48 c. S Maurizio 317-22
Miniggio Luigia, pizzic., 25 v. S. Quintino . 404
Miniggio M., 27 v. Bidone.
Miniggio Maurizio, rappr., 40 v. Arsenale . . 351
Minima Gius., proc., 24 v. S. Tommaso . . . 717
Miniotti Franc., 42 v. S. Franc. da Paola . . 607
Miniotti Giac., tornitore in legno, 1 e 4 via Alessandria 273
Miniotti Ida, imp. post., 8 v. Perrone . . . 783
Miniotti Mario, rappr., 46 v. Barbaroux . . 353
Mino A. e C., lanerie, 2 v. Montecuccoli e 46 c. Siccardi 230
Mino Enrico fu Gius. 10 v. Legnano . . 47
Mino Maddal., stiratr., 4 v. Arcivescovado. . 238
Minocchio sorelle fu Felice 37 v. Vanchiglia 95
Minoglio Gio., , avv., 25c. Re Umberto 634,824-31
Minoia Gio. Ang., impieg. post., 51 v. Massena 787
Minoia Gio. (Ditta di Camusso Gius.), indorat., 4 v. Valeggio e 37 v. S. Secondo . 253-73
Minola frat. fu Luigi 4 v. Misericordia 54,67,96
Minola Gio., *agenzia*, 3 v. Venti Sett. . . . 348
Minola L., modista, 7 v. Lagrange . . . 225-51
Minola Luigi fu Bart. 40 v, S. Franc. Paola 80
Minola Natale, tappezz., 429 corso Reg. Margherita e 29 v. Orfane 255-76
Minoletti Lor., impres. spazzacam., 42 v. Guastalla 294
Minoli Bartol., vernic., 29 v. Princ. Amedeo. . 254
Minoli Eugenio, agiato, 22 v. Montevecchio.
Minoli-Jachetti Malvina, telegr., 9 v. Ospedale . 786
Minotti L. (Ditta), intagl., 40 v. S. Francesco da Paola 273-75
Miola Giacomo, manisc., 232 str. di Lanzo. . . 424
Miola-Sola Cristina, 37 v. Mad. Cristina. . . . 608
Miolati Arturo, prof., 45 c. Re Umberto . 638-52
Mioletti Lorenzo, rappr., 6 v. Carrozzai . 345-55
Mioletto Gio., , 2 v. Giulio 644
Miotti Laura, insegn., 48 v. Gioberti 677
Miotti Lor., impieg. dazio, 48 v. Gioberti . 489,761
Mirabelli Gius., impieg., 46 v. S. Giulia . . 505,781
Mirabello Carlo, senat., ministro Marina (Roma) 437
Mirafiore (*Dep. della tenuta*), 8 v. Maria Vittoria 385
Mirafiore (*vedi* Guerrieri di).
Miraglia Matteo, , prof., pubblic., 38 v. San Massimo 658-64-95,756
Miraglio Dom., pizzic., 48 v Bava 404
Miraglio Maria, maestra, 6 v. Quartieri . . . 679
Mirani-Pagani Anita, telegr., 22 v. Carlo Alberto 786
Mirano Ernesta, maestra, 3 v. Gio. Prom.s. . 675
Mirano Sofia ved. Rey 3 p. Venezia . . . 95
Miravalle Dom., 9 v. Berthollet 618
Mirazita Carmelo, negoz., 5 v. Ottavio Revel.
Miretti Annib., impieg. munic., 42 v. Donati. 486

Miretti Luigi, proc., *studio:* 6 v. S Tommaso; *abitaz.:* 54 v. Venti Settembre . . *pag.* 717
Miretti Michele, piano-forti, 3 v. Napione . . 277
Miretti Rosa 49 v. Andrea Doria 9
Mirisola Gius., tenente, 47 c. Oporto . . . 525
Miroglio Ang., vedova Debernardi, mercerie. rimp. al 2 v. Accad. delle Scienze . 235-36
Miroglio Gio., cappelli paglia, 3 p. Em. Filiberto e 1 v. Bastion Verde 250-51,301
Miroglio Gius., orolog., *neg.* 2 e *fabbr.* 40*bis* v. S. Donato 249
Miroglio Margh., mag alim., 9 v. Beccaria . . 399
Miroglio Valeria, calzol., 4 v. Reggio 309
Mirone Emilia, maestra, 47 v. S. Secondo . 679
Mirone Enrico, ing., 35 v. Venti Settembre 723-90
Mirone P., appar. gaz, 43 v. S. Donato . . . 325
Mirra Paolina, levatr., 46 v. Ponte Mosca . . 750
Misci Gius., maestro strumenti a fiato, 43 v. Po . 573
Miselli M., levatrice, 24 v. Gioberti 750
Misitano Lor., ing., 28 v. Orto Botanico . 723-26
Missorta Gius., 23 v. Pallamaglio 583
Mistralletto Adele, ferram., rimp. 30 v. Mazzini 271,320
Mistrot (*vedi* Cucca-Mistrot).
Mistrot F., *agenzia*, 40 v. Zecca 349
Misuraca Giac., ing., 7 v. Luciano Manara . . 723
Mittone Dom., impieg., 33 v. Barbaroux . . 546
Mo coniugi 53 v. Gioberti 42
Mo, sorelle, mercerie, 43 v. Nizza 242
Mo Alessandro (eredi) 48 v. Barolo . . 14
Mo Anna, mag. alim., 44 v. S. Franc da Paola . 399
Mo Antonio, tornit. in met., 12 v. Barbaroux 274,349
Mo Domenica ved. Franceschini, mag. alim., 46 v. Principe Amedeo. 400-04
Mo Gerol., , medico-chirurgo, 76 c. Vittorio Emanuele II 545,601-14-44,735-40
Mo Giacomo, latton., 46 v. della Rocca 325,644
Mo Lorenzo, neg. legna, 42 v. Massena 284
Mo Maddalena, agiata, 6 v. Berthollet.
Mo Michele, canonico, 46 v. Maria Vittoria . 588
Mo Vittoria (*liquid.*), mercerie, 62 c. Vittorio Emanuele II 242
Mo e Costabella G., latton., 24 v. Mad. Cristina. 325
Mobiglia, sartoria, 493 barr. Nizza 423
Mocagatta Celest., prof^a., 26 v. Ospedale . 663-95
Mocagatta Vinc., avv proc., *abitaz.:* 26 v. Ospedale; *studio:* 17 v. Mercanti . 534,711,47
Mocca Federico, 9 c. Vinzaglio 779
Moccafiga, med., 40 v. Mad. Cristina 554
Mocchia di Coggiola conte Emer., 40 v. Lagrange 465,569
Mocchia di Coggiola nob Gius., 54 v Ospedale 465
Moda Egidio, impieg., 26 v. Sacchi.
Moda Nemore, avv.-proc., 25 c. Vitt. Em. II . 717
Modena Gio., neg. gran. e panett., 47 v. Scuole 409-42
Modesti Gius. drog., ang. v. Ormea e Berthollet . 300
Modetti Maria in Cattaneo 4 v. Cappel Verde. 22
Modigliano Cesare, prof., 6 v. Amedeo Avogadro 657
Modrone Giuseppina, maestra Educ. Duchessa Isabella 696
Moffa Dom., merc. sarto, 80 c. Reg. Margherita. 229
Moffa Guglielmo, rag., 9 v. Saluzzo 805
Moggi Ercole, redatt., 20 v. Roma 732
Moggiolo Andrea Camillo (Genova) 817
Moglia coniugi 51 v. Industria. 45
Moglia frat. fu Gio. 18 v. Gaeta. . . . 39
Moglia Angela, levatr., 54 v. Sacchi 750
Moglia Antonio, vinaio, 4 c. Vercelli 389
Moglia Carlo, 47 v. Gioberti 645,768
Moglia Celestino, 43 v. Peschiera 820
Moglia Clotilde, sarta, 47 v. Gioberti 223
Moglia Egidio 1-82 rappr., 73*bis* v. Gioberti . 355
Moglia Francesca, modista, 47 v. Gioberti . . 225
Moglia G. (Ditta Manfredi), emporio di merci, 3-5 via delle Finanze *pag.* 245-70-98,347-21
Moglia Gio., capo stazione (Lucento) . 566-82-94
Moglia Gius., avv. pubbl., 24 v. S. Dalmazzo. 711-70
Moglia Gius., fratt., 42-14 v. Balbis e 73 corso Principe Oddone 377
Moglia Gius., fratt., 422 R. Parco 425
Moglia Gius., ostriche e pescheria, 4 p. Giulio e 46 p. Castello 396
Moglia Lucia, mag. alim., 54 v. Industria. . 400
Moglia Luigi, fabbro-ferr., 2 v. Michelangelo . 339
Mogliassi Gius., ✻, , dott., 49 via delle Orfane 30,50,60,740
Moglini coniugi 41 v. Barolo 13
Mogliotti sorelle fu Felice 1 v. della Caccia 24
Mogliotti Franc. in Caponotto 24 v. Baretti. 13
Mogliotti Gio., fratt., 5 v. Andrea Doria . 374-89
Mogna Anna, vini, 24 v. Buniva 389
Mogna Mario, 26 v. Alfieri.
Mogna-Canonico Emma, 26 v. Alfieri.
Mognetti Ang., latton., 6 v. Melchior Gioia. . 325
Moine sor., sarte, 57 v. Venti Sett. 223
Moiraghi Ant., , , calz., 34 v. Lagrange 52,309
Moiraghi Giovanni, imieg., 64 v. S. Secondo.
Moiraghi Rinaldo, impieg., 45 v. Mazzini . . 785
Moirano (*vedi* Lupi di).
Moirano Teresa, drogh., 5 v. Orfane 300
Mois Carlo, neg. frutta, rimp. all'1 p. S. Carlo 408
Moise Gio., calz., 40 v. Buniva 309,615
Moisello, neg. pellami, 4 v. Fiochetto 303
Moisio Colombo, magl.-tel., 3 v. Bonafous . . 235
Moisio Eug., orefice, 7 v. Rosine. 248
Moisio Bolognini L., orolog., 8 v. delle Scuole 249
Moiso Domenica, ved., affitta camere, 44 via S. Massimo 348
Moiso-Corsino Michelina, levatr., 39 v. Mazzini. 750
Moizo Gio., fabbr. c occolato, 4 v. Cottolengo 394,536
Mola frat., neg. carb., rimp. all'11 v. Pescatori 284,389
Mola Achille e Gius. fu Ant. 14 v. Lagrange 46
Mola Domen., vernic. pavim., 3 v. S. Secondo 254
Mola Gio., vinaio 34 v. Ormea 389
Mola Gius., , 3-55 piano-forti, 82 via Nizza. 59,277-78,347,537
Molà Gustavo magg., ✻, 7 v. S. Franc. Paola . 524
Mola Lorenzo, agiato, 22 v. Principi d'Acaja.
Mola-Boursier di Larissè conte Mass., 11 c. Valent. 465
Mola di Nomaglio conte Ippol., 42*bis* v. Saluzzo 465
Mola di Nomaglio cont. Maria, nata Birago Alfieri, 42*bis* v. Saluzzo 465
Molandrino Dom., macell., 32 v. Mad. Cristina. 415
Molar Cesare, prof. di violino, 13 v. Garibaldi. 704
Molar Gio., avv.-proc., 5 v. Bellezia, *abit.* 43 v. Garibaldi 533,741-47
Molardi Angela, birreria, 27 c. Firenze . . . 383
Molardo Gio., conduc., alb. Persico Reale. . 369
Molassi, stallaggio, v. Priocca 372
Moletti C., rivend. giornali, 21 v. Roma. . . 262
Moletto Agost., conduc., alb. Persico Reale . 365-68
Moletto Ambr., conducente, albergo Fucina 365-68
Moletto Ant., alberg., 30 v. Pr. Amedeo e 5 via des Ambrois 373-78
Moletto Ant., macell., 8 v. Morosini 415
Moletto Giacinto, vinaio, 7 v. Morosini . . . 389
Moletto Gius., proboviro, 24 v. Cottolengo . 537
Molex Gio., , dirett. tramvie Canav. (Rivarolo) 794
Molfese Gerardo, ing., libr.-edit., 40 v. della Zecca 260-65,723
Molfino Camillo, rappr., 23 p. Vitt. Eman. I . 350
Molfino Ettore, impieg., 4 v. Pio Quinto. . . 805
Molgatini Giacomo fu Gio. salsam., 27 v. Ponte Mosca 68,404
Molin coniugi (eredi) 24 v. Burdin. . . 24

Molin Aug., tratt., ang. v. Pio Quinto e Nizza *pag.* 374
Molin Caterina, stall. *Campanile*, 5 p. Emanuele Filiberto 372-73
Molina Agostino, parrucch., 17 v. S. Secondo . 342
Molina Ang., 🚲, prof. (Castellazzo Bormida) 644
Molinar Carlo, neg. frutta, 3 v. della Caccia 408
Molinar Luigi, fabb. gabbie, p. Castello rimpetto al 46, e 48 c. Vercelli 244
Molinari Achille, insegn., R. Parco . 583-94,658-79
Molinari Angelo, materassaio, 7 v. Gaudenzio Ferrari e 48 c. S. Maurizio 312
Molinari Annib. Ang., perito, 31 v. Napione . 728-30
Molinari Ant., materassaio, 4 v. S. Massimo. 312
Molinari Carlo, avv.-procurat., 15 via Pietro Micca; *abit.* 5 v Giannone 714-47
Molinari Federico, avv. 9 v Boucheron 49,714
Molinari Franc. 3-81 cafett., Staz. P. Nuova lato partenze 380
Molinari Francesca ved. Demartini e figlie 15 via Biella 47
Molinari G. B., rappres., 36 v Baretti . . . 352
Molinari Gio. Batt., materass., 7 v. Barolo . . 312
Molinari Gius. (Firenze) 794
Molinari Gius., calzol., 16 v. Gazometro. . . 309
Molinari Gius., geom. impieg., 13 v. Saluzzo . 487
Molinari Gius., 🚲 ✻, prof., 29 v. Lagrange . 657
Molinari Margh. in Poggio 18 v. Juvara. 45
Molinari Pietro, 13 v. Saluzzo.
Molinari Rosa in Artusio 20 v. Juvara. . 45
Molinari Vitt., 🚲, avv., 5 v. Rosine. 603,742-79
Molinari Vitt., dottore, 5 v. Giannone 500-36,614 740,830
Molinari-Min Annibale, Angelo ed Enrico fu Ant. 29 via Napione 58
Molinari-Min Paolo fu Ant. 29 v. Napione 58
Molinaro Agost., sarto, 5 v S. Massimo . . . 227
Molinaro G., drogh., 21*bis* v. S. Donato . . . 300
Molinatti B., mag. gastr., 43 v. Garibaldi . . 396
Molinatti E. P., enologo, 98 c. Vitt. Em. II. . 824
Molinatti e Sarzotti, caffe-ristorante, angolo p. Castello e v. Barbaroux 379
Molineri Ant., vinaio, 27 v. Galliari 389
Molineri Giacinto, med.-chirurgo VII
Molineri Gius. Cesare, 🚲, prof., 29 v. Mazzini 582,637-57-66,714
Molineri Maria, stiratr., 45 v. Ospedale . . 238
Molineri Rosetta, prof.ª, 29 v. Mazzini. 658-63,700
Molineris Giacomo, imp. ferr., 2*bis* v. Silvio Pellico.
Molinero Giacomo, mag. aliment., 30*bis* via Princ. Tommaso. 400
Molini Cost. in Durando 8 v. Giac. Leopardi. 42
Molino Agostino, pizzic., 16 v. Pio Quinto . . 404
Molino Ant., sarto, acc. al 10 v. Baretti . . 227
Molino Aug., neg. paste, 33 v. dei Mille . . . 410
Molino Felic., levatr., 2 str. antica di Grugliasco . 420
Molino Felice, calz., 12 v. Gioberti 309
Molino Franc., falegn., 30 v. S. Franc. Paola e 24 v. Cavour. 282
Molino Franc., rappres., 24 c. Vitt. Eman. II.
Molino Gemma, maestra, 18 v. Bidone. . . . 684
Molino Gio., panett., 29 v. Borgo Dora . . . 412
Molino Gio., vinaio, 8 v. Valle S. Martino. . 389
Molino Gius., impieg., 5 v. Andrea Provana. 542
Molino Lucia, rivend. giorn., 46 v. Cernaia . . 262
Molino Luisa, maestra, 49 v. Mad. Cristina . 679
Molino Maria, maestra, 18 v. S. Franc. Paola . 575
Molino Maria, mag. alim., 163 p. barr. Nizza . 400
Molino Maria, mercerie, 32 v. S. Giulia . . . 242
Molino Maria, neg. vino, 6 v. Governolo e barr. di Nizza. 389
Molino Maria ved., neg. vino, 8 v. S. Donato . 389
Molino Paolo, notaio (Chieri) . . . . . *pag.* 749
Molino Pietro, 🚲, colonn. in ritiro, 15 v. S. Dalmazzo.
Molino Pietro, impieg., 2*bis* c. Palestro . . . 634
Molino-Artale Cater., lingerista, 8 v. Ospedale. 230
Molla Maria, vinaia, 23 v. Cibrario 389
Molla Rodolfo, uffic. dogan., 30 c. Vercelli. . 517
Mollard Emilio, avv. proc., 17 v. Assarotti 506-34 742-47
Mollard Luisa, maestra, 17 v. Assarotti . . . 670
Molli Stefano, ing., 84 c. S. Maurizio . 547-77,624
Mollino Eugenio, ing., rappres., 40 corso Valentino 350,720-23
Mollo Marco, falegn., 71 c. S. Maurizio . . 282
Molteni Ant., musico, 1 v. Urbano Rattazzi . 705
Molteni Emilia in Dellazoppa 8 p. Cavour 26,66
Molteni Giulio, ing., 11 v. Vittorio Amedeo.
Molteni Mario, dott., 1 v. Urbano Rattazzi.
Moltini C., cappellaio, 35 v. Po 234
Moltini Domen., vinaio, 69 v. Cottolengo . . 389
Molza frat. 24 v Mazzini 53
Mombelli G., marmista, 64 v. Nizza 285
Mombello (*vedi* Sommati di).
Mombello coniugi 12 v. Circonvallazione oltre Po 36,44,88,94
Mombello Carlo fu G. B. 37 v. Tiziano . . 92
Mombello Cesare, 🚲, ispett., 25 v. Garibaldi 516
Mombello Pietro, fognature e pozzi, 11 v. Bertola. 289
Momigliano frat. fu Em. 33 v. Esposiz. . 35,96
Momigliano frat. fu Moise (Ditta) 30 via Madama Cristina 29
Momigliano Adolfo, avv. proc., 5 v. Massena 666,759
Momigliano Aless. fu Moise 66 c. Casale 25
Momigliano Art., avv.-proc., 32 v. Venti Sett. . 747
Momigliano Beniamino, 🚲, avv., 5 v. Massena.
Momigliano Benvenuto, med., 34 c. Vitt. Em. II 352-57
Momigliano Em. fu Moise 20 v. Mille. . . 33
Momigliano Eman. (eredi), banch., 4 v. Genova. 247
Momigliano Emilio e Moise fu Isaia 7 via Martinetto 54,59
Momigliano Giac. fu Isaia 5 v. Quartieri 74,79,93
Momigliano Giacomo fu Em. 37 v. Napione 58
Momigliano Gius. fu Isaia 22 v. Aosta . 9
Momigliano Isaia, 🚲, fu Moise (eredi) 59 v Garibaldi 28
Momigliano Moise, 59 v. Garibaldi. 584
Momigliano Pacifico, agiato, 35 v. Bogino.
Momigliano Raff., imp. dogan., 59 v. Garibaldi. 517
Momigliano Silvio, avv., 43 v. Bogino.
Momigliano Ugo, prof., 34 c. Vitt. Em. II. . 693
Momo Amedeo, liquorista, 24 v. Po 382
Momo Domenico, 37 v. della Zecca 647
Momo G. B., vett., 44 v. Carmagnola. 360
Momo Guido, dott., 3 v. Ormea.
Monaca Emilio, segr. Pref., 21 v. Montebello 502
Monaci E., prof., pubbl., 48 v. Vitt. Amedeo II. 755
Monaco, conduc., alb. Corona Grossa 367
Monaco coniugi 14 v. Marco Polo . . . 66
Monaco Efisio, drogh., 43 v. Princ. Amedeo . 300
Monaco Feder., 48 v. Stampatori 779
Monaco Fel. fu Luigi e figli 14 v. Marco Polo 50,66
Monaco Pietro, 54 v. Gioberti 619
Monaco Telesforo neg. legna, 66 v. Cottolengo 18,284
Monale (*vedi* Buglioni di).
Monale (*vedi* Scarampi di).
Monastero (*vedi* Giriodi di).
Monastero delle Sacramentine 1 v. Belvedere 15,26
Monastero della Visitazione (Amministraz. del fondo pel culto) 10 v. Consolata . . 30
Monastero di S. Giuseppe 29 v. Osped. 62,84
Monasterolo (*vedi* Albertengo di).

Monasterolo (*vedi* Harcourt di).
Monasterolo B., ing., 17 v. Berthollet.
Monasterolo Carlo 4-40 impr. trasp., 29 v. Nizza e 124 str. di Stupinigi . . . . . *pag.* 356
Monasterolo Domenica, cartol., 21 v. Accademia Albertina. 270
Monateri Angela, pasticciera, 54 v. Gioberti . 442
Monateri Carlo, fornaio, 3 v. Basilica. . . . 442
Monateri Costanza, panett., 44 c. Vercelli . . 442
Monateri Dom. parruc., 115*bis* v. Nizza 59,342
Monateri Filippo, alunno giudiz., 53 v. Cibrario 532
Monateri Filippo, panett. 44 v. Morosini. . . 442
Monateri Gio., barbiere, 90 c. Reg Margherita 342
Monateri Gio., falegn., 42 v. Galliari. . . . 282
Monateri Giuseppe, fornaio, 48 v. Biella . . . 442
Monateri M., sarta, 34 v S. Chiara 223
Monateri Sigism., calzol., 34 v. S. Chiara. . 309
Monateri Teresa, mag. alim., 24 v. Silvio Pellico 400
Moncalvo coniugi 3 v. Moncalieri . . 55
Moncalvo Clemente, tappezz., 36 v. della Rocca 255
Moncalvo E., sarta, 31 v. Lagrange 223
Moncalvo Lucia, tratt., 48 v. Aosta 423
Moncalvo Vitt., mag. alim. 25 v. Ponte Mosca. 400
Monchiero Emilia, maestra, 33 v. S. Chiara . 675
Mondini Felice, 2 v. Jac. Durandi.
Mondini Stef. impieg. 98 c Reg. Margherita . 515
Mondino coniugi 6 v. Balbis 42,80
Mondino Ant. 20 v. Pietro Micca 99
Mondino Casimiro fu Aless., 🚲, prof. 8 via Artisti 44,47,94
Mondino Cecilia, cappelli di feltro e di paglia, 4 v. S. Domenico. 254
Mondino Celest., 🚲, avv., 15 v. della Rocca 804
Mondino Eug., 🚲, pensionato, 1 v. Gio. Prati.
Mondino Feder. fu Cesare 46 v. Galliari 39,70
Mondino Federico, impieg. ferr., 32 v. Saluzzo.
Mondino Felice, avv., 44 v. Mad. Cristina . . . 804
Mondino Ferdin., prof., 14 v. Bertola . . . 702-03
Mondino Franc. sac. e frat. Pietro 58 via Nizza 28,59
Mondino Gio., vinaio, 26 c. S. Maurizio . . . 389
Mondino Gius., notaio, 23 v. Massena.
Mondino Gius., uff. giudiz., 42 v. Princ. Amedeo 533
Mondino Luigi, ingegn. 9-08 6 piazza Solferino 16-07 43 v Lagrange 42,45,54 89,90,573,601-78,763
Mondino Luigi, ing., 16 v. Galliari.
Mondino Luigi, sacerd., 78 v. Venti Settembre. 589
Mondino Paolo Emil., 🚲, 46 v. Garibaldi 545-64,663
Mondino Pietro, 🚲, colonn., 3 v. Pal. di Città.
Mondino Rosa, pizzic., 27 v. Moncalieri . . . 404
Mondino e Sesia, mag. alim., 33 v. S. Quintino . 400
Mondo A., calzol., 3 c. Raffaello 309
Mondo D., trastulli, 3 v. Ospedale 215-70-95-98,303
Mondo G. B., tratt., 7 v. Cibrario e 13 *bis* via Berthollet 376-77
Mondo Giorgio, inserv. Laborat. di fisiologia . 647
Mondo Luigia, chincagl., 5 p. Mad. Cristina . 242
Mondo Maggiorino, agiato, 24 v. Po.
Mondone Giovanni, cuoi e pellami, 2 v. San Giobbe. 303-05,832
Monet Alessandrina, maestra, 2 v. Bertholiet . 677
Monet Egidio, rag., 26 v. dei Fiori.
Moneta Noë, 54 v. S. Quintino 640
Moneti Silvio, capit. cont., 4 c. Princ. Oddone. 525
Monetti frat., lavori in cem., 89 v. Mad. Cristina 287-88
Monetti Clement., sarta e mod., 3 v. Assietta. 223-25
Monetti Giov. e figli laterizi, 89 via Madama Cristina 48
Monetti L., tipografo e parrucchiere teatrale, 28 v. Carlo Alberto 264,343
Monetti, Luigi, conduc., alb. Tre Galline . . 369
Monetti Luigia in Cestari 21 v. Montevecchio 57
Monetti Maria, pizzic., 48 v. Bidone . . *pag.* 404
Monetti R., cartol., rimpetto al 12 v. S. Tommaso e 8 v. Pietro Micca 270
Monetti R., drogbiere, 43*bis* v. Berthollet . . 300
Monetti Silvio, capit., 43 c. Princ. Oddone.
Monetti Lorenzo e Bianzino G., chir.-dentista, 58 v. Venti Settembre 740-44
Monetto Franc., maestra, 32 v. Princ. Amedeo 665-72
Monferini Amed., ing. geom., 28*bis* v. Sacchi 723-25-90
Monferrino Serafino, dott. veter., 8 c. Casale 488,754
Mongardi Fil., 🚲, magg. a rip., 37 v. S. Domenico.
Monge Antonio, panett., 48 v. Biella 442
Mongenet e Martina, negoz. ferram., p. San Giovanni e 4 v. Quattro Marzo. . . 319-22
Mongi G. Battista, impieg., 40 c. Re Umberto.
Mongiano Enrico, macell., 5 v. Berthollet . . 445
Mongiardino Carlotta ved., mag alim., 20 via La Marmora 400
Mongiardino Teresio, dottore veterin., 49 via dei Fiori 653,754
Mongillardi O., calzol., 43 v. Perrone . . . 309
Mongini Carlo, 🚲 5 v. Orto Botanico . 64,70
Mongini Carlo, calzol., 42 p. Carlo Felice . 309
Mongini Carlo, macch. idraul., 8 v. Bogino 313-25-37
Mongini Clara, ved. Masi, 1, v Juvara.
Mongini Ern., perito, 72 v. Venti Sett. e 49 corso Vinzaglio 684,728
Mongini Giuseppe, 🚲, avvocato, 8 v. Pietro Micca 582,603,742,848
Mongini Vinc., latton.-gas, 40 v. Po 325
Mongino e Delmastro, liquor., 26 v. Roma. . 382
Moniotti Ant., negoz. 47-49 p. Vitt. Em. I . 284-87
Moniotti Bartol., macellaio, 2 v. Rosine . 445
Moniotti Luigi, neg. paste, 49 v. Botero . . . 410
Moniotto Luigi, ricev. daz., 6 v. Reggio . . 490
Monizio Oreste, impieg. telegr., 9 v. Ospedale. 785
Monizio-Iachetti Teresa, telegr., 9 v. Ospedale. 786
Monneret de Villar Delfina in Marchesa 9 v. Romani 76
Monsello Bern., musico, 21 v. Garibaldi . . . 705
Monsello Giordano, meccan., 21 v. Garibaldi.
Montà Vitt., maestra Istituto Sordo-mute, 42 via Assarotti 572
Montabone, fotogr. di A. Majoni, 25 p. Castello. 266
Montalia Angelo, macell., 1 p. S. Giulia . . . 445
Montagliari march. Giov., 🚲, (Firenze) . . . 789
Montagnana Marco e C., presso Colombo Elia, merc.-sarti, 23 v. Garibaldi 229
Montagnini conte Ern., 32 v. della Rocca. . 465,542
Montagnini cont. Margherita n. Dien, 32 via della Rocca 465
Montagnini di Mirabello conte Erm., mons., avv., 24 v. Bagetti. 544
Montaina Salvatore, impieg., 48 v. Botero. . 786
Montalbetti Giulio, tratt., 8 v. Vagnone . 377-89
Montalcini frat. 19-14 10 c. Re Umberto.
Montalcini A. L., medico, 42 v. Accademia Albertina 551-54-58,648,740
Montaldo Felice 🚲 e ✻, prof., ing. 20 via Pietro Micca 72,507,654-55
Montaldo G., orolog., 17 v. S. Secondo . . . 249
Montaldo Gius., 🚲, medico 82 c. Vitt. Eman. II . . . 400,503-05-50-73-74-82-92 604-44-20-53-86-89,740-76,828-32
Montaldo Luigi, macellaio, 25 v. Galliari . . 445
Montaldo Teresa ved. Olivero e figli 1 v. Bogino 18,72
Montalenti Franc., disegn., 53 c. Siccardi . . 733
Montalenti Rosetta Enrica, prof.ª, 53 corso Siccardi 700-04-64
Montalenti Teresa, dott.ª, 53 c. Siccardi . . . 702
Montanari Enr., ten. contab., 23 v. Porta Palatina 524

Montanari e Dalmasso succ. Bruno e Moine, farmac., 434 c. Reg. Margherita . . *pag.* 746
Montanaro (*vedi* Corte di).
Montanaro Ces., ⊜, farmac. 7-54, 27*bis* c. Vinzaglio 583-92,746-76,832
Montanaro Dom., uff. giudiz., 43 v. Silvio Pellico 533
Montanaro Filippo, bidello, 2 v. Accad. Albertina. 634
Montanera Lorenzo, drogh., 30 v. Cottolengo. 300
Montani Provvido, ⊜, dott., 2 v. Davide Bertolotti 504-06
Montanini Silvio, pubblic., 34 v. Sacchi. . 739 61
Montano A., drogh., 1 v. Lungo Po (Vanchiglia). 300
Montano G. B., insegn., 30 v. Orfane. 584
Montano Teresa, maestra, 26 v. dei Fiori . . 684
Montariolo (*vedi* Gay di).
Montariolo Angela in Truffo, vettur., 9 v. Rivara 364
Monteconi Mario, rigatt., 5 v. Artisti 244
Montecucchi Pietro 10-27 geom., 26 via Alfieri 233,352,725
Montecucco Albina, levatr., 34 v. Princ. Tomaso 730
Montefameglio Gabriella in Billotti 20 strada Orbassano 60
Montefameglio Paolo, fabbr. nastri, 4 v. Sacchi 220,352
Montefameglio Pietro, teol. 45 c. Siccardi. 88
Montegrandi conte Eugenio, 27*bis* c. Vinzaglio.
Montel Felice, mediat. sete, 3 v. Nizza . . . 217
Montel bar. Gius., Ospiz. Isr., 80 c. Vitt. Em. II . 465
Montel Lelio, med.-chir., 47 p. Statuto . . . 740
Montel Luigi Bened., ing., 80 c. Vitt. Em. II . . 652
Montel bar. Regina n. Recanati, 80 c. Vitt. Em. II . 465
Montelaghi Ezio mag. alim., 152 c. Regina Margherita 400-04
Montemartini Clem., prof., 44 v. Venti Settembre. 649
Montemartini G., prof. (Roma) 605
Montersino barone Alberto (Asti) 465
Montescani Olimpia, prof., 20 v. Vanchiglia . 686
Monteu coniugi 4 v Alessandria 8
Monteu Luigi fu Franc. 4 v. Alessandria 8
Monteu Pietro, colleff., 55 v. Garibaldi . . . 333
Monteu Rocco, colleff., 41 c. Emilia 333
Monteverde Ant., fabbr. cornici, 32-34 v Po 252-53
Monteverde Giulio, ⊜, senatore (Roma) . . . 435
Monteverde Luigi, fattor. gas, 44 v. S. Quintino 325
Montezemolo (*vedi* Cordero di).
Montezemolo Guido, pittore, 49 v. della Rocca. 732
Monti, neg. mob., 25 v. dei Mille 276
Monti Alfredo, verific. fin., 63 v. Mad. Cristina 514
Monti Aliberto, impieg., 28 v. Accad. Albertina.
Monti Arnaldo, prof., 424 *bis* v. Nizza. . . . 776
Monti Augusto, prof., 60 v. S. Chiara . . 664-83
Monti Cater., levatr., 3 v. Belvedere 730
Monti Elena, maestra, 3 v. Gio. Promis. . . . 675
Monti Endo, dott., 20 v. Figlie dei Militari 36
Monti Enrico, falegn., 2 v. Bonafous 282
Monti Enrico, ingegn., 4 v. Pio Quinto . 500-20
Monti Franc., tornit. legno, 9 v. Gius. Grassi . 273
Monti G. succ. Morlach, cristall., 5 piazza S. Carlo 237-38,324
Monti Gioachino 5 v. Pescatori 65
Monti Giuseppe, ⊜, dott., 46 via Principi d'Acaja. 664-64,740-66 74
Monti L., trattore, 8 v. S. Agostino. 375
Monti Luigi mag. alim., 26 v. Bonzanigo 18,400
Monti Luigia, vinaia, 8 v. S. Agostino . . . 389
Monti Michel., scultore, 26 v. Villa Regina . 734
Monti Nicola, 64 v. Nizza 837
Monti Pietro, disegn., 194 c. Reg. Margherita . 523
Monti Pietro, sarto, 31 c. S. Maurizio. . . . 227
Monti Tomm., ⊜, (Montaldo) 829
Monti Buzzetti Arn., prof., 424 *bis* v. Nizza. . 660
Monti-Gianello Teresa, maestra, 40 v. Arsenale . 671
Monti-Boccaccio Maria, sarta, 39 v. Carlo Alb. . 223
Monti e Alby, *Istituto*, 32 v. Assietta . . *pag.* 699
Monticelli (*vedi* Roero di).
Monticelli, fabbr. cornici, 25 v. Po 252
Monticelli frat. fu Nicola 8 c. Casale . . 39
Monticelli Amedeo, impieg., 36 v. Carlo Alberto 784
Monticelli Angela di Gius. 8 c. Casale 24,35
Monticelli Carlo avv., 21 v. Lagrange . . 85 712-59-61
Monticelli Clelia contessa, 44 v dei Mille.
Monticelli Gio., indor., 25 v. Po 253
Monticelli Nicolangelo ⊜ c. Casale 24,55,640
Monticone Aless., prof. di chitarra, 54 v. Gioberti 705
Monticone Carlo, fabbr. oreficerie, 18 v. Maria Vitt. 248
Monticone Carlo, viagg., 3 c. Valentino.
Monticone Carlo Luigi, impieg., 57 c. Firenze. 840
Monticone Cesare, carte e tarocchi, 1 v. Torquato Tasso 266
Monticone Cristina, mercerie, rimp. 7p S. Carlo 235
Monticone Filib., ⊜ agiato, 44 v Saluzzo.
Monticone G. 8-39 liquor., 8 v. Mercanti . . 582
Monticone G., prof. mandolino, 41 v. Principe Amedeo 705-55
Monticone Giacomo, neg. paste, 8 v. Stampatori e 31 v. Barbaroux 440
Monticone Gius., edic. giorn., p. S. Carlo ang. v S. Teresa 281
Monticone Lor., prod. alim., 41 e 43 v. Nizza 383,402-46
Monticone Luigia, sarta, 28 v. Maria Vittoria . 223
Monticone Margherita, tint., 4 v. Michelangelo 239
Monticone Maria, maestra, 44 v Consolata. . 674
Monticone Ottavio, tratt., 241 Bertoulla . . . 421
Monticoni Gio., pensione, 98 c. Reg. Margh. . 377
Montiferrari, Bertola Bozzano e Seves, drapp. lan., 15 p. Castello 229
Montiglio Erminio, ⊜, avv., pubblicista, 40 via Gioberti. 753-58
Montini Luigi fu Carlo 24 v. Napione . 58
Montobbio Carlo, arch., 9 v. Mad. Cristina . 513
Montobbio Mario, chim. farm., 9. v. Mad. Cristina.
Montrucchio fratelli 45 v. Cuneo 32
Montrucchio Vitt., rag., 43 v. Garibaldi . 573,729
Montrucchio Vitt., tappezz. carta, 13 v. Garibaldi 268
Montrucchio e Fenoglio, tipogr., 74 c. S. Marrizio. 264
Montù coniugi 43 v. Montebello 56
Montù frat., parrucch., p. Gran Madre di Dio ang. v. Monferrato 342
Montù Abele ed Albina fu Carlo 93 v. Nizza 59
Montù Alessandrina 93 v. Nizza 59
Montù Carlo, prof., 39 v. Po. 723
Montù Ernesto 2 v. Montebello . . . 56,67
Montù Franc., neg. vino, 1194 Ponte Stura. . 426
Montù Gius. ved. Simonis 3 v. Robilant 32,75
Montù Mario, 62 v. Mazzini 774
Montù Roberto, ⊜, 62 v. Mazzini . . . 595,763
Montù Vinc., parrucch., 20 v. S. Anselmo e 42 v. Berthollet. 342
Montù Virginia ved. Ceresole 23 corso Siccardi 79
Montù Beccaria (*vedi* Martin).
Montù-Peano Serafina, 62 v. Mazzini. 673
Monzani Filippo, prof. di violino, 8 v. Ospedale. 704
Morandi Ang., impieg., 23 v. S. Quintino . . . 790
Morandi Franc., maestro Ist. Ciechi, 454 v. Nizza. 573
Morando coniugi, stirat., 2 v. Monte di Pietà 238
Morando succ. Gallo, conduc., alb. Rosa Bianca 365
Morando Ant. Paolo, avv. proc., 25 v. S. Francesco da Paola 717
Morando C., sarto, 21 v. Po e 2 v. Vasco . . 227
Morando Franc., usciere, 47 c. Oporto . . . 805
Morando nob. Giacomo, deputato (Roma) . . 437
Morando M., panett., 21 v. S. Secondo . . . 442
Morando S., impieg., 25 v. S. Franc. da Paola . 522

Morano Alb., 20 v. Barolo . . . . *pag.* 545-88
Morano Alberto, rappr., 44 v. Bertola. . . . 354
Morano Gio., sarto, 46 v. Bertholiet, p. 4 . 227
Morano Gius., farmac., 88 v. S. Secondo . 746
Morano Gius., mag alim., 47 v. S. Secondo . 400
Morano Maria, rigatt., 40 v. Madama Cristina . 244
Morano Mauril., avv., 20 v. Barolo 566
Morano S., 46 v. Canova.
Morano Seb., tappezz., 49 v. Porta Palatina . 255
Morano Sebastiano, 46 v. Canova 22,776-78
Morano-Alasia Clara, maestra, 33 v. S. Chiara. 669
Morano-Mandillo Agnese, 20 v. Barolo. . . . 576
Morardo Michele, giardin., 42 piazza Gran Madre di Dio. 239
Morari Lino, impieg. munic., 34*bis* c. Oporto.
Morasso Aristide, prof. violino, 63 c. S. Maurizio 704
Morasso Rinaldo (Genova) 847
Morassuti Romilda, merc., 37 v. Accad. Albert. 242
Moratti Luigi, impieg. daz. (barr. di Nizza) . . 489
Morbelli Serafino, medico, 90 v. Nizza . . 487,740
Morbidelli Remo, merc.-sarto, 4 p. Lagrange. 229
Morbidoni Gius. sarto, 26 v. Pio Quinto. . . 227
Moreggia Bartol., panett., 41 c. Emilia . . . 412
Morella Ferd., sacerd.-corista, Metropolitana 540
Morelli frat. e sor. di Efisio 5 v. Romani . 76
Morelli Ang., ⊜, 44 v. Goito.
Morelli Carlo, geom., impieg., 5 v. S. Massimo 484
Morelli conte Carlo, 8 v. Goito. 465
Morelli Ennio, pittore, 5 v. Romani. 732
Morelli Enr., ing., 9 c. Vinzaglio 723
Morelli Ett., prof., ing., 60 v. Principi d'Acaja; *abit.* 13-24 42 c. Vinzaglio 652,723-26-28,847-20
Morelli Franc., 25 v. Ponte Mosca 623,836
Morelli Giacinto, capitano, 40 c. Palestro.
Morelli Giacinto, ⊜, ✻, prof. chim., 39 v. Po 650-55
Morelli Gio., avv., notaio (Rivarolo Canav.) . 720
Morelli Gio., dott., segr. Pref., 4 v. Montecuccoli 504
Morelli Gius., dott., cass. Banca d'Italia, c. Dante 796
Morelli Gius., ing., 34 v. Arsenale 487,723
Morelli Gustavo 16-58 agente di cambio, 19 via Carlo Alberto; *abit.* 41 v. Carlo Alberto. 218,797-99,820
Morelli Lidia, maestra, 5 v. Romani. 676
Morelli Melch., impieg. post., 34 v. Arsenale . 784
Morelli Onorato, ⊜, 49 c. Vinzaglio 593-94
Morelli conte Paolo (eredi) 6 p. Carignano 69,465
Morelli di Carpeneto cont. Margherita, 6 piazza Carignano 465,694
Morelli di Popolo Alberto, magg. generale, 2 v Davide Bertolotti 654
Morelli di Popolo contessa Maria nata Ardoino, 3 p. Solferino. 532-79-603
Morelli di Popolo contessa Maria n. Salino 3 p. Solferino. 587,603
Morelli di Popolo conte Mario (Savigliano) . 465
Morelli di Popolo conte Vinc. 2 v. Giusti. 43
Morelli-Gualtierotti Gismondo, sotto-segret. di Stato (Roma). 437
Morello famiglia, 49 v. Galliari.
Morello, detto *Polentone*, conducente, alb. Persico Reale e del Sole 367
Morello Adelaide, pizzic., 47 v. Belvedere. . . 404
Morello Ang., sacerdote, 12 v. dei Mille.
Morello Carlo, impieg., prof., 16 v. Berthollet 488,701
Morello Carlo, meccan., 45 v. Parini 331
Morello Elisabetta in Lancia 23 v. S. Secondo 83
Morello Enrico, ⊜, magg. in rit., 40 v. Cornaia.
Morello Evasio, mag. alim., 4 v. Princ. Amedeo. 400
Morello Felice, calzolaio, 42 v. Arsenale . . 309
Morello Filippo, tratt., 2 p. Vitt. Em. I . . . 377
Morello Gio. falegn., 45 c. Princ. Oddone. 70,282
Morello Gio., legna e carb., 42 v. Porta Palat 284
Morello Pasqualina ved. Bevione, mag. alim., 42 v. Princ. Amedeo . . . . . *pag.* 400
Morello Rosa, tabacc., 27 v. Roma 518
Morello Ter., mag. alim., 22 v. Monferrato . 400
Morello Teresa, neg. legna e carb., 12 v. Fabro. 284
Morena Giacomo, tenente contab., 25 v. Berthollet 525
Moreni Teresa, drogh., 27 strada Francia . . 300
Moreno sorelle fu Enrico 16 v. Napione . 58
Moreno Luigi, 3-40 ing., 36 v. Sacchi 723-26,849
Moreno Ottavio, ⊜, ingegnere, 71 c. Vittorio Eman. II 64,77,436,723,849
Moreno Umb., capit., 8*bis* v. Moncalieri . . . 524
Moreno-Giani Maria, 32 v. Princ. Amedeo.
Moreno-Marone Albina, 36 v. Sacchi 549
Morera Giacinto, ⊜, prof., 22 v. Rocca. . 631-45-46
Moressi G., strum. music., 123 v. Mad. Cristina 278
Moretta coniugi, pizzic., 3 c. Brescia 404
Moretta frat. fu Pietro 2 v. Gioanetti . . 42
Moretta sor. fu Lor. 10 v. Tiziano . . . 45,92
Moretta Anna ved. Mazza e figli 7 via Barolo 43
Moretta Enr., agiato, 7 v. Villa Regina.
Moretta Ernesta, maestra, 63 v Mad. Cristina . 673
Moretta Giacinto, vinaio, 1 v. Venti Settembre . 389
Moretta Gio., calzol., 45 p. Eman. Filiberto . 309
Moretta Gius., macch. agric., 3 v. S. Tommaso. 327
Moretta Innocenza in Boetti 24 v. Monte bello 56
Moretta Luigi, falegn., 40 v. Juvara 282
Moretta Maddal., mag. alim., 46 v. S. Secondo . 400
Moretta Paola, commest., barr. di Casale . . . 418
Moretti Aless., mediat., 2 v. Giulio 402
Moretti Angelo, parrucch., 4 v. Mad. Cristina 342
Moretti Eugenio (Mad. del Pilone). 580
Moretti Franc., trattore, 42 v. Pisa 374
Moretti G., neg vino, 6 v. Circonvallazione . 389
Moretti Gio., impieg., 35 v. Accad. Albertina.
Moretti Gio., vinaio, 45 v. Mazzini. 389
Moretti Luigi fu Gius. 3 v. Bezzecca . . 47
Moretti Natalina in Colombino 46 c. Napoli 58
Moretti Paolo, tappezz., 45 c. Siccardi. . . 255-76
Moretto Dom., ing., 44 v. Ett. De Sonnaz.
Moretto Gius., trattore, 314 Tetti Frè. . . . 425
Moretto Pietro, medico, 14 v. Ett. Sonnaz 495,562,740
Moretto Teresa, insegnante, 14*bis* v. Deposito. 574
Morettino e Soro, mode, 4 v. Lagrange . . . 223
Morgando detto *Foiada*, conduc., alb. Rosa Bianca 367-74
Morgando Gioach., ⊜, capit. a rip., 8 v Ormea.
Morgando Giuseppe, in Malcotti 2 v. Rosine. 76
Morgando Mich., impieg., 3 v. Genova.
Morgando Paolina in Malcotti 4 v. Rosine. 76
Morgari Gius., impieg. ferr., 96 c. Vitt. Em. II. 648
Morgari Luigi pitt., 31 v. Bidone . . 47,61,583 690,732
Morgari Oddino, deput., 20 Lamarmora . . 440,625
Morgari Rodolfo, ⊜, 40 v. S. Massimo; *studio* 16 v. Ospedale. 430,633,732
Morgavi Paolo 15-31 neg. vino, 42 v Carlo Alb. 385
Morgigni Lor., dott., impieg., 14 v. Berthollet. 538
Morglia Vinc., marmista, 1 v. Princ. Tomm. 285,779
Mori Ubaldini degli Alberti conte Alb. (Roma) . 477
Mori Ubaldini degli Alberti nob. Enrichetta n. Ferrero-Fieschi della Marmora, 6 via Fanti 44,36,477
Mori Ubaldini degli Alberti nob. Guglielmo e Giulio, 6 v. Fanti 477
Mori-Ubaldini degli Alberti, conte Guido 16-44 6 v. Fanti 477
Mori-Ubaldini degli Alberti conte Mario 16-44 6 v. Fanti 14,36,477,552-65
Moriconi Domen. 11-78 rappres., gall. Nazionale, scala E 334

Moriggia G., parrucch., 20 v. Roma . . . *pag.* 342
Morina frat. e sor. fu Gius. 4 v. Gioberti . 42
Morina Felice, falegn., 5 v. Principi d'Acaja . 282
Morini Cesare, impieg., 28 v. Accad. Albert. . 345
Morini Egidio, med., 28 v. Accad. Albert. 554-54-56, 648
Morino, sarto, 5 v. S Tommaso 223
Morino fratelli, fabbr. confetti, 23 v. Ponte Mosca 392
Morino Anna, levatrice, 9 v. S. Tommaso . . 750
Morino Bern. 6 v. Mercanti . . 53, 58, 68, 102
Morino Bernardino, teol., 3 v. Milano . . . 540
Morino Carlo, paste alim., 26 v. Drovetti . . 440
Morino Clotilde ved. Prina 29 c. Raffaello 72
Morino Ferdin., insegn. 8 c. S. Martino . 525, 693
Morino Franc., capit. medico, 23 p. Vittorio Eman. I 526
Morino Gio., chim. farm., v. Milano, p. Basilica. 589, 638, 832
Morino Gio. Batt., sacerd. (Napoli). 542
Morino Giulio, parrucch., v. Valfenera (borgo Vittoria) 422
Morino Gius. disegn. capo, 8 c. S Martino. 523 733
Morino Gius., latton.-gas., 103 v. Nizza . . . 325
Morino Ignazio, macellaio, 4 v. Arcivescovado. 445
Morino Lucia nata Dovo, 1 v. S. Chiara . . . 563
Morino Oreste, parrucch., 23 v. Baretti . . . 342
Morino Paolo, impieg., 45 c. Emilia 523
Morino Pietro e C. 18-82 fabbr. conf., 23 via Ponte Mosca.
Morino Pietro (Ditta), neg. ferram., 1 v. S. Simone 320
Morino-Carosio Teresa, maestra, 60 v. S. Chiara. 675
Moriondo (*vedi* Marenco di).
Moriondo coniugi 28 v. Bidone . . . 47, 48
Moriondo eredi 11 v. S. Tommaso . . . 86
Moriondo madre e figli fu Franc. 36 v. Artisti 11, 14, 58
Moriondo A. 2 83 caffett. e liquor., 9 p. Carlo Felice e gall. Nazion. . . . 378-79, 811-42
Moriondo Andrea, vinaio, 11 v. Moncalieri. 389
Moriondo Anna ved. Cappella, panett., 142 v. Nizza 442
Moriondo Ant., tratt., 27 v. Bellezia. 377
Moriondo Carolina, levatrice, 30 v. Po. . . . 750
Moriondo Domen., neg. legna, 7 v. Galliari 284
Moriondo Dom. in Arpino 54 v. Saluzzo. 78
Moriondo Elisabetta in Dal-Vesco 2 via Carlo Alberto. 23, 25
Moriondo Ettore fu Agost., ✠ 36 via Artisti 11, 14, 58, 682
Moriondo G., ciocolato, 5 v. Pietro Micca. . 394
Moriondo Giuseppe, agente di cambio, 16 v. Lagrange . . . 248, 441, 681, 797, 810-25
Moriondo Gius., falegn., 7 v. Goito. 282
Moriondo Gius., impieg. daz. (barr. Vanchiglia). 494
Moriondo Luigi, ✠, dir. Unione Tip.-Ed. Torin., 22 v. dei Mille . . 260, 536-37, 649-88-90, 818
Moriondo Mansueto, medico, 27 v. Mazzini 740
Moriondo Mich., farmacista (Miratiori) . 596, 679
Moriondo Mich., mag alim., 7 v. Goito . . . 400
Moriondo Michele, macell., 2 v. della Rocca . 445
Moriondo Pietro, vetraio, 33 v. Accad. Albertina 237
Moriondo Pio, geometra (borg. Miratiori) . . . 725
Moriondo Rosa, vinaia, 10 v. S. Domenico . . 389
Moriondo Santino 10-46 avv. procur., 5 c. Siccardi. 742-47
Moriondo Valent., maestra, 24 v. della Rocca. 675
Moriondo e Gariglio 4 67 *fabbr.* cioccol., 36 v. Artisti; *neg.* p. San Carlo 394
Moris Alfonso, consigl. Banco di Napoli, 44 v. Carlo Alb. 799
Moris Carlo, industriale, 40 c. Valentino.
Moris Ellen, insegn. lingua franc., 42 v. Bogino 703
Moris Filib., ✠, 20 v. Roma 589
Moris Maddalena, fioraia, 4 v. Po 259
Moris Renato, avv., 43 v. Carlo Alberto . . . 352
Moris-Dupuy Teresa, 43 v. Carlo Alberto *pag.* 588
Morisetti Ang., meccan., 20 str. d'Orbassano . 334
Moritani Ant., orolog., rimp. 26 p. Castello . 240
Moritani Gio., maestro pianof., 23 v. Principe Amedeo 704-05
Moro Enrico, avv. impieg., 45 v. Valperga Caluso 514
Moro Pietro, comm. Cassa Risp., 7 v. Alfieri . 806
Morone Remo dott., 13-03 farm., 40 c. Duca di Genova 565, 746
Moroni Alessio, impieg., 25 c. Pr. Oddone . 489, 655
Moroni Gio., vinaio, 49 v. S. Massimo 389
Morosetti Gius., fabbro-ferr., 20 str. Orbassano 334
Morozzo Gio., calz., 44 v. Mad. Cristina. . . 309
Morozzo della Rocca sorelle 24 p. Vitt. Em. I 70
Morozzo della Rocca nob. Adelina, 29 v. della Rocca 465
Morozzo della Rocca nob. Camillo Eugenio, 54 v. Bogino 466
Morozzo della Rocca nob. Costantino, ✠, ten. gen., 29 v. della Rocca 465
Morozzo della Rocca nob. Eman., 29 v. della Rocca 465, 635-37
Morozzo della Rocca conte Federico, tenente colonn., 44 v. Cavour 466, 579
Morozzo della Rocca nob. Giovanna Maria Won Moro. 29 v. della Rocca 465
Morozzo della Rocca cont. Irene ved. nata Verasis-Asinari, 22 c. Vitt. Em. II 466
Morozzo della Rocca cont. Natalia in Francesetti di Mezzenile, 24 p. Vitt. Em. I . . . 466
Morozzo della Rocca conte Roberto, tenente, 6 c. Vitt. Em. II oltre Po 465
Morozzo della Rocca cont. Valentina, 15 via Venti Settembre. 466
Morozzo di Bianzè march Fil. (Oneglia) 465, 559, 603
Morpurgo Benedetto, medico, 40 p. Cavour 633-48
Morra, vinaio, 26 v. della Zecca. 389
Morra Anacleto ing., 11 *bis* c. Principe Oddone 89, 580, 686, 723-75
Morra Benedetto, conduc., alb. Gran Mogol . . 306
Morra Benedetto, sarto, 35 v. Nizza 227
Morra Carlo, ing., insegn., 45 v. Santa Teresa 652-67
Morra Carolina, sarta, 6 v. S Franc da Paola 223
Morra Emilio, medico, 44 v. Sebast. Valfre 735-40
Morra Franc., bottaio, 45 c. Siccardi 281
Morra Franc., orolog., rimp. al 39 v. Po. . . 249
Morra Franc., orolog., 11 v S. Massimo . . . 249
Morra Gio., parrucch., 3 v S Massimo . . . 342
Morra G. Maria, mag. alimentario, 34 v. Ponte Mosca 400-01
Morra Gio. Pilade, impieg., 6 c. Grugliasco. . 787
Morra Giuseppina, vinaia, 4 v. S Tommaso . 389
Morra Luigia, sarta, 6 v. Po 223
Morra Paolo, calzol., 21 v. Saluzzo 309
Morra Pietro Paolo, prof. ingegnere, 28 via Romani. 652-55, 723
Morra Seraf., maestro, 40 p. Gran M. di Dio . 676, 836
Morra Stef., alunno giud., 43 v. Lagrange. . . . 644
Morra Teodorico, prof., 8 v. S. Chiara.
Morra Vinc., tratt., 10 v. S. Tommaso 375
Morra di Carpenetta conte Bernard., (S. Maurizio) 466
Morra di Carpenetta cont. Ortensia n Visconti d'Ornavasso (S. Maurizio). 466
Morra di Lavriano conte Carlo, 26 corso Siccardi 466
Morra di Lavriano conte Enrico, capit., 26 c. Siccardi 466, 774
Morra di Lavriano nob. Gabriella in Luserna d'Angrogna, 10 v. della Rocca 466
Morra di Lavriano nob. Polissena in Solaro del Borgo, 53 v. S. Massimo. 466
Morra di Lavriano nobile Roberto (Viareggio) . 466

Morra di Sandigliano e Carpenea Vincenzo, avv., cons. prov., 4 v. Maria Vittoria o Villafranca Piemonte . . . *pag.* 504-06-54
Morra-Liautad Maria, 14 v. Sebast. Valfre. . 602
Morra-Prina Rosa, tratt., 3 v. Moncalieri . . . 378
Morra e Righini, ing. costrutt., 55 c. Siccardi . 289
Morrone Pietro, 47 v. Baretti.
Morsaletto Umb., rappr., 2 *est* c. Vitt. Eman. II 354
Mortara Durante, geom., impieg. munic., 34 v. Garibaldi. 487
Mortara Gio., tabacc., 25 v. Po 518
Mortara Gius., mag. alim., 82 c. Reg. Margherita. 400
Mortara Lodovico, prof. (Roma) 754
Mortara Vincenzo, commest., 84 c. Casale . . 448
Mortarotti Angelo, sotto ispett. guardie daz., 5 v. Vanchiglia 491
Mortarotti Carlo, bottaio, 69 c. S. Maurizio . 284
Mortarotti G., bagni e appar. igienici, 4 v Balbis 324
Mortarotti Giov. latton., acc. al 9c. Re Umb. 28, 325
Mortarotti Lorenzo, latton., 3 v. Ponte Mosca . 325
Mortarotti Michele, macchin. idraul., 46 via S. Chiara 343-25, 644
Mortarotti Vinc., bottaio, 4 v. Monferrato . . 281
Mortegliengo Gio., drogh. 16 v Fucina . . . 300
Morteo Francesco, ing., 8 v. Fabro.
Morteo, Gianolio e Società Commerciale d'Alessandria 10 20 neg. olii, 5 v. Assarotti 297, 406
Morteo Mario, avv.-proc., 7 v. Fabro 747
Mortera Teresa, vinaia, 23 v. Barolo. 389
Mortier P., rappr., 23 p. Castello. 352
Morutto Marc., strum. mus., 9 v. Pal. Città 278, 622, 836
Morzone Francesco, colon. a riposo, 5 piazza Madama Cristina.
Mosca frat. e sor. fu Pietro 59 v. Nizza . 58
Mosca, impres. costrutt., 16 v. Botero 289
Mosca Alfredo, rappr., 24 v. Dalmazzo . . . 353
Mosca Ang., sart. milit. e borgh., 42 p. Carlo Felice 229
Mosca Camilla, sarta, 4 v. Artisti 223
Mosca Carlo, ing ferrov., 20 v. Mazzini . . . 791
Mosca Caterina, mercerie, 5 v. Reggio 242
Mosca Costant. fu Lor. e figli 57 v. Nizza. . 58
Mosca Domenico, parrucch., 25 v. S. Donato . 342
Mosca Felice, tappezz., 47 v. S. Teresa. . . 255-77
Mosca Gaetano, prof. professore R. Università, 45 c. Re Umberto . . 620-25-38-42-47-87, 780
Mosca Luigi, cons. comun., 34 v. Mazzini 39, 482, 572-82, 646, 828-31
Mosca Madd., mag. alim., 64 v. Sacchi. . . . 400
Mosca Maria ved. Barbera, 4 v. S Domenico.
Mosca Pietro, cartol., 30-32 v. Mazzini. . . . 270
Mosca Pietro 4-80 vetraio, 44 v. Bogino e 6 v S. Francesco da Paola. . . 257, 774, 833
Mosca e Delprato 15-96 fornit. per falegn., 33 v. Bertola e 24 v S. Dalmazzo . 283, 329
Mosca-Menghini Elena, sarta, 16 v. Venti Sett. 224
Mosca-Pistono Teresa, ispettrice scuola Torquato Tasso, 9 c. Palestro 675
Mosca-Pucci Ersilia, 20 v. Mazzini 675
Mosca-Toba Giac., capo-mastro., 2 v. Scuole . 289
Moscatelli Luigi, sarto, 53 v. Garibaldi 227
Moscattini Zeffirino, fabbr. cartelle 49 v. Porta Pal. 270
Moschetti Adolfo, ing., impieg., 28 v. Cibrario . 512
Moschetti Felicita, mag. alim., 44 v. S. Pietro in Vincoli 400
Moschetti Gius., prof., (Moncalieri) . 539-702
Moschetti Stefano, ing., ✠, 42 p. Vitt. Em I. 723
Moschetti Teod., med.-chir., 44 v. Orto Botan. 740-44
Moschini Ant., sarto, 44 v. S. Franc. da Paola 227
Moschini Carol., calz., 44 v. S. Franc. da Paola . 309
Moscone Annetta sarta, 13 v. Garibaldi . . . 224
Moscone Biagio, fabbr. mobili, 42 v. Po . 275-76
Mossa Andrea., med.-chir., 48 v. Sacchi . 740
Mosnè Angela, agiata, 4 v. Bogino.
Moselli Pasquale, impieg., 1 v. S. Agostino.
Mossello padre e figlio, decoratori, 32 corso Valentino . . . . . *pag.* 255
Mossello Celestina, pitt., 40 v. dei Fiori . . . 732
Mossello Costantino, pitt., 34 v. Artisti . . . 732
Mossello Gius., ing., 40 v. dei Fiori.
Mossello Innocenza ved. Rinaldi e figlio 48-20 v. Bellezia. 15, 84
Mossello Lorenza, maestra, 34 v. Baretti. . 679-81
Mossello Lorenzo, e nipote Lencio, decoratori, 36 v. Baretti 255, 732
Mossello Luigia e Romana in Musso 8 v. Val S. Martino 61
Mossello Vittoria, insegn., 36 v. Baretti . . . 689
Mossetti Bartol. 39 v. Asti. 44
Mossetti Domen., confett., ang. v. Bellezia e Franco Bonelli 393
Mossetti Gio. Batt., 4 v. Lascaris 645
Mossetti Mario, confett., 9 p. Vitt. Em. I . . . 393
Mossetto fratelli 38 v Circonvallazione. 401
Mossetto Gius., mag. alim., 38 v. Circonvallaz. (barr. Vanchiglia) 448-25
Mossi (*vedi* Pallavicino).
Mossi Ant., impieg., 34 v. S. Domenico . . . 537
Mossi Carlo fu Gio. 46 v. Chiabrera. . . . 27
Mossi Carolina, maestra, 41 v. Goito 677
Mossi Vinc., prof., 41 v. Goito . 573-92, 609, 776
Mossino, conduc., 449 c. Reg. Margherita . . 371
Mossino Franc. 15-41 neg. vino e pizzicagn., 54 v. S. Secondo 385-89, 404
Mossino Rob., avv., imp. Pref, 47 c. Oporto . . 501
Mossino-Osella Adel., macell., rimp. al 45 via Giuseppe Grassi 445
Mosso, conduc., alb. Milano e Corona Grossa . 366 367-69-70-71
Mosso Achille, avv.-proc., 46 v. Orfane; *abit.* 20 v. Amedeo Avogadro 747
Mosso Angela, mag. alim., 8 v. Scuole. . . . 400
Mosso Angelo, 3-62 profess., senat., cons. comun., 54 v. Mad. Cristina 438-82, 562, 602 631-32-43-45-46-47-87, 740-66-72-76
Mosso Augusto, ten. contab., 2 p. Castello . 655-56
Mosso Cam., medico, 7 v. Duch. Jolanda . . 497, 740
Mosso Carlo, avv., 6 v. Garibaldi; *abit.* 35 c. Oporto 742
Mosso Carlo fu Matteo, impres., 46 via Foscolo 38, 289
Mosso Giacinto, dott., 12 v Mad. Cristina. 554, 648
Mosso Gio., ombrellaio, 6 v. Andrea Doria 244, 303-05
Mosso Gio., vinaio, 22 S. Giulia e 20 v. S. Ottavio 389
Mosso Gius., fotogr., 13 v. Nizza 266
Mosso Gius., neg. legna e carb., 27 v. Mazzini . 284
Mosso Luigi, calzol., rimp. al 5 v. Pescatori . 309
Mosso Maddalena, panett., 25 v. Artisti . . 412
Mosso Maria, maestra, 7 v. Duchessa Jolanda 580, 684
Mosso Mich., prof. call., 45 c. S. Maurizio 704-28
Mosso Pietro, impieg. daz., 6 v. S. Anselmo. . 489
Mosso-Treves Maria, 34 v. Mad. Cristina . . . 602
Mossotto Franc. e C., mag. alim., 28 v. S. Anselmo 400
Mossotto Michele, rettore Chiesa Mad. della Pace (R. Parco) 120, 543
Motetti frat., fornai, rimp. al 43 v Mazzini . . 442
Motetti Antonio, fornaio, 4 v. Morosini . . . 442
Motetti Gio., fornaio, 6 v. Giovanni Somis . 412, 646
Motetti Giovanni, cancelliere, 4 v. S. Giobbe.
Motrassino Pasquale, laterizi, 27 v. Legnano . 287
Motta (*vedi* Carlevaris della).
Motta Angioletta, 33 v. Madama Cristina . . 549
Motta Bartolomeo, maggiore a riposo, 102 c. Vittorio Eman. II.
Motta Cam., capo uff. munic., 12 c. Vinzaglio. 485
Motta Carlo, ragion. princ., 52 v. S. Chiara . . 522
Motta Clara, maestra, 52 v. S. Chiara 669
Motta Domenico, vinaio, 2 v. Basilica. . . . 389

Motta Domingo, pitt (Gerbido Torinese) *pag.* 732
Motta Elvira, sarta, 2 v. Des Ambrois 224
Motta Esilda, pettinatr., 49 v. Garibaldi . . .344
Motta Giacomo, 🚗, agiato, 42 v. Donati.
Motta Giulio, impieg., 43 v. Princ. Amedeo.
Motta Gius., avv.-procurat., *abit.* 4 v. del Carmine; *studio* 4 v Scuole 500-34,742-17
Motta Mario, 🚗, medico-chir., 34 v. Madama Cristina 548-53,644,740
Motteran Gio. e Italia sart., 48 v. Saluzzo 227,692
Mottini Alberto, 🚗, prof., 44 v. Vitt. Amed. II . .700
Mottino, sart. borgh. e milit., 38 v. Barbaroux . 229
Motto Amilc., rag., 24 c. Vinzaglio.
Motto Aug. Gaud., prof., 4 v. Donati 664
Motto Carlo e consorte 🚗 20 c. Emilia . . 35
Motto C. 🚗 neg. vino, 7 v. Bellezia e barr. Milano 35,385-89,425,808-33
Mottone Gaetana, agiata, 30 v. Maria Vittoria.
Mottura Ann., proboviro, 1 v. Duch. Jolanda536-37
Mottura Bracco, levatr., 5 p Carignano. . . .750
Mottura Camilla, latteria, 52 v. Massena . . .395
Mottura Emilio 🚗 🚗 avv., 2 p. Madonna degli Angeli 86,547,742
Mottura Enrico Carlo, avv., 45 v. Garibaldi .712
Mottura Enrico Gius., 🚗, ing., 2 p. Madonna degli Angeli. 538,723
Mottura Ferd., neg. guanti, 92 c. Vitt. Em. II . 305
Mottura Gius., 26 Valle S. Martino 590
Mottura Gius., calzol., 34 v. Bogino. 309
Mottura Gius., impieg., 41 v. Ospedale . . .805
Mottura Gius., medico, 45 v. Venti Sett. . 495,740
Mottura Luigi, neg. cuoi, 44 v. S. Agostino . .304
Mottura Luigi, conduc., alb. Persico Reale. .369
Mottura Mario, impieg. munic., 3 v. Cernaia . .485
Mougeot I., orefice, 1 v. Maria Vittoria . . 248
Mousset Gio. Dom., not. 🚗 6 v. Maria Vittoria. 98,749
Moy Giacomo, impieg., 60 v. S. Chiara . . .549
Mozzi Luigi, 🚗, prof., ing., 1 via Urbano Rattazzi. 566 609-60,704-23
Mozzi-Lanza Maria, maestra, 1 v. Urbano Rattazzi 676
Mucchi Anton Maria, prof. pitt., 55 c. Siccardi; *abit.* 57 c. Re Umberto 732
Mucchi Gius., ing., 47 v. Chivasso; *abit.* 27 v. Princ. Tommaso 723
Mucchi Venceslao, 🚗, cons. d'Appello, 27 via Princ. Tommaso. 529
Muffat de Saint-Amour march. Carlo Alberto 9 v. Saluzzo 466
Muffat de Saint-Amour nob. Maria in Blavet di Briga, 52 v. Maria Vitt. 466
Muffat de Saint-Amour march. Maria Luigia nata Gallo, 9 v. Saluzzo 466
Muggia A., farmac., 1 str. di Francia. . . .746
Muggia Achille, ing. 13-14 6 v. Cernaia 535,723 833-35-37
Muggia Alberto, medico-chirurgo, 6 v. Madama Cristina 535,607-44,741
Muggia Faust. ved. Colombo 🚗 43 v. Vagnone 93
Muggia Leopoldo, giudice Corte d'Assise . . 530
Muggia Luigi 🚗 oref.-orol., 40 v. Botero e 23 v. Garibaldi 49,248-49
Muggia Roberto, medico, 42 *bis* v. Saluzzo . . 497
Muggio Luigi, avv.-proc., 74 v. Venti Sett 742-17
Muggio Riccardo, med.-chir., 4 v. Juvara . 741,830
Mugna Carmelo, impieg., 40 v. S. Paolo (barr. S. Paolo 547
Mugno Sebast., conducente, albergo Fucina . 371

Mulassano Amilcare 🚗 71 c. Principe Oddone . . . . . *pag.* VII,80,382,824-33
Mulassano Ant. 🚗 46 v. S. Donato 80
Mulassano Madd., neg. le e nov., 44 v. Mercanti 22
Mulatero Gio., mater., rimp. al 15 v. Gius. Grassi 312
Mulatero Gio. B., ricev. daz. (barr. Casale). . 490
Mulatero Riccardo, imp. daz. (barr. di Piacenza). 491
Muletti Cater., rivend. giorn., 23 v. Roma. . . 264
Muletti Delfino, ✻, colonn., 7 v. Alfieri.
Mulinia cilindro e macine dell'Abbadia di Stura 11-75 cass. corr sp. Foro Frumentario 4
Mulini Dora detti Molassi 2-29 6 v. Priocca . 408
Mulini G. Stucky di Venezia, 3 v. S. Massimo. 408
Mulini Merello, 5 c. Oporto 408
Mulino del Mussotto, 2 v. Gazometro 408
Mulini di Collegno, 7 v. Principe Tommaso . 408
Mulino di Pianezza, 24 v. S. Franc. Paola. . 408
Mulino di Settimo, 31 c. Siccardi 408
Mulino Elettrico, fuori barr. Nizza 408
Mulino Militare, 128 c. Vitt. Eman. II 408
Mulino Re in Brandizzo 1 46 ang. v. Bellini e S. Quintino. 408
Müller Emilio, rappr., 49 v. S. Secondo . . . 353
Müller Ern., dott. ing. prof., 7 v. Montecuccoli 661
Muller F., barbiere, 23 c. Vinzaglio 342
Müller Franc., 6-31 rappr., 6 v. S. Franc. da Paola. 317-20-48-55
Müller Fritz, 19 c. Vinzaglio 353
Munari Giulio, impieg., 24 v. Porta Palatina . 523
Municchi conte avv. Carlo, ✻, senatore (Roma) 435
Municipio, p. Palazzo di Città 8-98.
» Fontane monumentali, 8 Parco Valentino.
» Gabinetto del Sindaco 11-57
» Sezione Tecnica 15-04.
» Sindaco (particolare) 11-56.
» Ufficio d'Igiene 12-31.
» Ufficio Economato 11-88.
» Ufficio Tecnico lavori pubblici 15-04.
Municipio di Torino 🚗 8, 9, 10, 12, 14, 15, 16 18, 19, 20, 21, 22, 24, 25, 26, 27, 28, 29, 30 31, 32, 33, 35, 36, 39, 40, 41, 42, 43, 44, 46 47, 48, 49, 51, 52, 53, 54, 55, 56, 57, 58, 59 60, 61, 62, 63, 64, 65, 68, 69, 70, 71, 72, 73 74, 76, 77, 78, 79, 80, 81, 82, 83, 84, 86, 88 89, 91, 92, 93, 94, 95, 96, 98, 99, 100-04,844
Münster fratelli, chincagl., 2 v. Roma. .246,305
Mura Carlo, geom., 9 v. dei Fiori.
Muraglia Maria ved. Bassino 🚗 148 v. Nizza. . 59
Murata Luigi, 🚗, maggiore, 46 p. Statuto.
Muratore Alberto, 🚗 15-87 farmac., 46 via Garibaldi 747
Muratore Ambrogio, farm., 46 v. Garibaldi.
Muratore Giacomo, impieg., 41 v. Pr. Tommaso.
Muratore Marta, maestra, 23 v. Accad. Albert. 669
Muratori Carlo, maestro mus., 3 v. Giannone. 703
Muratori Dino, prof. 22 v. Cibrario 683
Muratori Luigi, drogh., ang. v. Baretti e v. San Anselmo 300
Muratori Venanzio, 🚗, 44 c. Vitt. Em. II.
Muratorio Carmelo, neg. olii, 31 v. S. Franc. Paola 406
Muratorio Orazio, avv., 🚗 🚗 negoz. olii, 43 via Berthollet. 16,406
Muratorio Paolo, rappr., 44*bis* v. Princ. Tommaso 354
Muratorio Vinc., orefice, 13 v. Lagrange.
Murazzano (*vedi* Berzetti di).
Mure (Stabilimento), macch. agric., vinic., ecc. 🚗 23-25 v. dei Fiori. 22,327-31
Mure Benedetto, 23 v. dei Fiori 823-33
Mure Benedetto e sorelle 🚗 23-25 v. dei Fiori 21,37
Muretti Carlo, valigiaio, 123 c. Reg. Margherita. 305
Muretti Gio., perito, 35 v. Accad. Albertina . 802
Muretti Gius., vetturale, 25 v. Accad. Albertina 361

Muretti Rosina, valigiaia, 4 p. Em. Filiberto *pag.* 305
Muretto Serafino, sarto, 8 v. Fucina 227
Muriaglio (*vedi* Marchetti di).
Muriald Federico, 🚗 🚗 31 via Barbaroux 43,60,588,774,823-35
Muriald Giuseppe Filippo, medico, 31 v. Barbaroux 741
Murialdo sorelle fu Ernesto 🚗 40 v. Po . . 67
Muriana Domen., curato parrocchia S. Teresa, 5 v. Santa Teresa. . . . 120 541-89-90,698
Muriana Luigi, medico. 41 v. Alfieri. . .622,744
Muris Carlo, bendaggista, 9 v. Principe Tommaso 341,749
Musante Stefano, 🚗, avv. 16 v. Goito 712
Musante e Rissola, fabbr. scatole, 5 via San Tommaso. 267
Muscetta Donato, impieg. post., 7 v. Galliari 787
Museo Commerciale 2-98, 28 v. Ospedale.
Museo Industriale 7-17 32 v. Ospedale.
Musi Alb., tappezziere, 33 v. S. Franc. Paola . .255
Musi Eug., commest., 240 Mad. Campagna . 423-26
Musicco e Di Bello, neg. vino, 5 v. Mazzini 389
Musina Attilio, orolog., 20 v. Roma 249
Musizzano Luigi, 🚗, medico, colonnello a riposo, 47 v. Vanchiglia.
Muss Edoardo 12-10 pizzicagn., 44 v. Cernaia 404
Mussa Ang., carrucch., 95 v. Mad. Cristina. .342
Mussa Enr., avv., impieg. 6 v. And. Doria 484,639 640,765
Mussa Enr. succ., lanerie, 44 e 45 v. Bellezia, 230
Mussa Gio. 🚗 caffe-ristor., strad. Stupinigi rimp. Osp. Umberto I 90,380-83
Mussa Luisa, 6 v. Andrea Doria . 574,620-93,761
Mussa Teresio, ing., prof., 🚗 6 v. Andrea Doria 48,600-86,723
Mussa Tomm., fumista, 6 v. S. Maria 290
Mussano A., mode e novità, 28 v. Berthollet . .224
Mussano Rosa, neg. paste, 45 c. S. Maurizio. .440
Mussano Teresa, caffe, ang. v. Mazzini e Rocca 379
Mussati Cunegonda, 7 v. S. Tommaso 646
Mussati Leandro, prof. violino, 44 v. Pr Amedeo 704
Mussato, corriere, 24 v. S. Tommaso 359
Mussato Angelo, macellaio, borgo Vittoria . .421
Mussato Ang., rivend. giorn., ang. v. Po e Accademia Albertina. 262
Mussato Michele, dirett. macellerie cooperative, 23 v. Ponte Mosca.
Mussatti Anna, tabacc., 46 v. Berthollet . . .548
Mussatti Carlo Ett., medico, 2 v. Viotti . . 554,744
Mussatto Bern., insegn., 45 v. S. Donato . .669
Mussetta Emilio, insegn., 22 v. Aosta 690
Mussetti Delfina, insegn., 6 v. Venti Sett. . .704
Mussetti Gius., suc. a Caffaratti, confett., 6 via Pietro Micca. 393
Mussetti Gius., calz., 69 v. Cottolengo 309
Mussetto coniugi 🚗 neg. vino, 6 v. Parma 64,389
Mussetto Carolina, vinaia, 8 v. S. Domenico .389
Mussetto Franc. e C., meccan., 8 v. Belvedere .334
Mussetto Gio., latteria, 8 v. S. Domenico. . .395
Mussi E., rappr., 3 p. Solferino 352
Mussi Feder., medico, 219 strada di Francia, 741
Mussi Giuseppe, contab., 5 c. Vinzaglio.
Mussi di Popolo, cont. Metilde, 35 v. Cavour.
Mussinato Martino, impieg., 45 v. S. Donato.
Mussinetti Camillo, neg. mobili, 25 c. Vittorio Emanuele II e 2 v. Pr. Tommaso . . .276-82
Mussinetti P. e Zoccola e C., fabbr. medaglie, 2 v. Principe Tommaso 280,306-37
Mussi-Nielli E., avv., pubbl., 47 v. Nizza . . .752
Mussini Ettore, prof. violino, 5 v. Superga. .704
Mussini Mario, maestro pianof., 5 v. Superga. 704-05
Mussini Vitt. di Paolo 🚗 maestro pianof., 5 via Superga 91,707
Mussino, avv., 47 c. Oporto.
Mussino Attilio, pittore, 49 v. Nizza *pag.* 732-57-62
Mussino Franc., mag. alim., 44 v. Princ. d'Acaja 400
Mussino G. B., inserv., 32 c. Mass. d'Azeglio . 647
Mussino Gius. 🚗 pittore, 10 v. Maria Vittoria 94,732-66-74-94,829
Mussino Ignazio, usciere R. Università, 43 v. Po. 650
Mussino Leopoldo, inserviente, 47 v Po . . . 647
Mussino Luigi, amianto, 2 c. S. Martino 295,341-54
Mussino Pietro, inserv. nella R. Università . .650
Mussino-Ajello Giuseppina, 40 v. Maria Vittoria, 574
Mussio coniugi, ortolor., 56 v. Saluzzo 380
Mussio Carlo, orolog., 22 c. Cairoli 249
Mussio Mario, ing., 24 v. Sacchi 790
Mussita Isacco, ✻, cons. Cassaz., 9 v. Bogino . 528
Musso coniugi, commest., 244 Tesoriera . . . 449
Musso A., drogh., 43 v. Buniva 300
Musso A., liquor. confett., angolo vie S. Giulia e Buniva 382-93
Musso Agost., ammin. Scuola Lucento e Ceronda 582
Musso Aless., mag. aliment., ang. v. Superga e Cardinal Maurizio 400
Musso Amalia, mag. alim., 44 v. Cottolengo. 400
Musso Andosio, ved., agiata, 42 v. Mazzini.
Musso Ang., 🚗, 4 v. Gaudenzio Ferrari. .623,784
Musso Angela, levatr., 24 v. Montevecchio .750
Musso Angelo fu Gio. 🚗 1 v. Mazzini . . . 42
Musso Ant., *agenzia*, rimp. al 7 p. Carlo Felice, *abit.* 37 v. S. Domenico. 348-57
Musso Ant., spediz. 13-95 Staz. Porta Susa, *abit.* 37 v. S. Domenico 357
Musso Ant. Franc., inserviente, pal. Carignano 628
Musso Antonia ved. Tealdi 🚗 19c. Oporto 69,673
Musso Bartol., mag. alim., 42 v. Marco Polo . .395
Musso Benedetta, mercerie, 5 v. Passalacqua . 242
Musso Carlo, scult., 47 c. Oporto 734
Musso Caterina, mercerie, 55 v. S. Donato . . 235
Musso Domenico 🚗 9 v. Bellezia . . .45,66,79
Musso Domenico, 🚗, avv., 35 v. Princ. Amedeo.
Musso Dom., vettur., 85 barr. Casale 363
Musso Emma, tintoria, 32 v. Carlo Alberto. . 239
Musso Enrico, medico, 42 v. della Zecca . .744
Musso F., tratt., 42 c. Princ. Oddone 378
Musso Feder., (eredi), alberg., 5 c. Oporto . 373
Musso Federico, 🚗, avv., pubblic. 🚗 8 corso Quintino Sella 88,758-59-61-62
Musso Felice, impieg. post., 6 v. Legnano . 787
Musso Felice, ing., 38 v. Arsenale 723
Musso Filippo, 🚗, colonn. a riposo, 63 corso Vittorio Emanuele II.
Musso Franc., calzol., 48 v. Montevecchio. .309
Musso G., verniciatore, 3 v. S. Agostino . . .254
Musso Gio., 🚗, dottore perito, 20 v. Principe Tommaso 488,643
Musso Gio., salsam., 48 v. Po 404
Musso Gius., 🚗 🚗 geometra, consigliere comunale, 6 c. Vittorio Eman. II oltre Po 72,482,599,725-76,829-33
Musso Gius. A. 🚗 7-41 banch., 2 v. Lagrange; *abitazione*: 74 corso Vittorio Emanuele II 46,247,591-94
Musso Gius., falegn. 33 str. di Francia. . . . 282
Musso Gius., maestro, 151 v. Nizza 573
Musso Giuseppa, tintoria, 33 v S. Giulia . . .239
Musso Iwoska, maestra, 163 v. Mad. Cristina 679-81
Musso Lorenzo, fabbr. mobili, 32 v. Vanchiglia 275-77
Musso Luigi, agiato, 19 v. Andrea Doria.
Musso Luigia, imp. post., 6 v. Barolo. . . . 781
Musso M., 🚗, chir.-dent., 1 v. Carrozzai . . .569
Musso Margh., mercerie, 49 v. Cibrario . . . 242
Musso Michele, chir.-dentista, 1 v. Carrozzai. .745

Musso Michele, tratt., str. Circonvallaz. (Campidoglio) . . . . . *pag.* 424
Musso Natale, salsam., accanto 43 v. Principe Amedeo 404,832
Musso Paola, agiata, 27 v. Pr. Amedeo.
Musso Pierina, maestra, 4 v. Gaud. Ferrari . .684
Musso Pietro fu Carlo 44 v. Chiabrera 27,49
Musso Sofia ved. Carron-Ceva 38 v. Roma. 76
Musso Spirito, sindaco di Castelnuovo, 4 v. Mazzini.
Musso Teodoro, conduc., 7 p. Mad. Cristina . 366
Musso Teresa, drogh., ang. v. Stampatori e S. Maria 300
Musso Teresa, sarta, 4 v. S Tommaso . . 224,42
Musso Virginia, vettur., 4 str. S. Paolo. . . .36
Musso frat. e Papotti, stucc., 29 c. Vinzaglio . 285
Musso e Mosca succ. Ducato, fabbri ferr., ang. v. Morosini e Montevecchio 339
Musso-Bracco Matilde, vetturale, 85 barr. Casale 363
Musso-Cavallo Estella, maestra, 24 via Silvio Pellico 673
Musso-Mazzarella Anna, maestra, 4 p. S. Martino 675
Musto-Bertello Anna, maestra, 60 v. S. Chiara 684
Musy padre e figli 6-03 gioielli., 4 v. Po . 248-49
Musy Amedeo, 4 v. Po 562
Musy Carlo fu Vinc., avv. 4 v. Po . . 67, 562
Musy Giulia in Cappa 57 v. Assietta . . 41
Musy-Rizzetti ved. Caterina, 4 v. Po 574
Muti coniugi, merceria, 7 p. S. Martino . . . 235
Mutiglengo Giovanna ved., pizzic., 445 R. Parco 419
Muttino Gaetano fu Mich. 28 v. Marocchetti 51
Muyo Maur., ing., 2 v. Lagrange 828
Muzi Aless., avv., impieg. Ordine Mauriziano . 434
Muzio Agost. 35 v Balbo. 42
Muzio Angela, sarta, 37 v. Roma. 224
Muzio Carlo, sarto, 39 v. Roma 227
Muzio Carolina, fioraia, 33 v. Carlo Alberto . 259
Muzio Corrado, avv.-proc., 7 v. Montecuccoli. 514
Muzio Franc., sarto, 2 p. S. Carlo 227
Muzio Gio. Batt., dott. assist. Osp. S. Giovanni . 741
Muzio Vittorio, 2 v. Fabro.
Muzzana Gius., canc. Trib., 34 v. S. Domenico 531
Muzzani A. e C. 5-80 rappr., 45 v. della Zecca 233-43-44
Muzzano Pietro, pens., 4 v. Thesauro.
Muzzone Bartol., fabbr. biliardi, 25 c. Principe Oddone; *labor.* 2 v. Quartieri 277
Mya Antonietta, levatrice, 22 v. Pr. Tommaso 750
Mya Edilberto, impieg , 48 c. Siccardi . . .575
Mya Egidio, ispett., geom., Osp. Carità, viale Stupinigi 561
Mya e Bologna, oleogr., 48 v. Sacchi. . .265-71
Mylius Emilio, ✻ 1-76 43 c. Re Umberto; villa 3-85 pressi di Moncalieri. 72
Mylius Emma, 43 c. Re Umberto 598

N

Naccari Andrea, professore, 6 via S. Anselmo 631-42-43-45-46-47-48
Nagels Carolina in Amato 47 v. Massena . 52
Nagliati Giulio, sotto-cass., 29 c. S. Maurizio. 796
Naim Edgardo, avv., 15 v. Genova.
Naldi Carlo, olii minerali, 28 v. S. Tommaso . .407
Nallino Gio., prof. (Udine) 646
Nan Alessandro, agiato, 4 v. Bonafous.
Nan Ant., neg. legna e carb., 23 c. Raffaello 284-85
Nani Pietro, impieg., 3 v. Verrua.
Nante Carolina in Zanalda 22*bis* v. Silvio Pellico 89
Nanotti Gius., magazz. alim., 51 c. Principe Oddone . . . . . *pag* 400-04
Napione coniugi 44 v. Figlie dei Militari. 36
Napione Albina, maestra, 11 v. Figlie Militari. 670
Napione Amalia, maestra, 14 v. Rossini. . . .676
Napione Ant., caffett., 4 str. Regio Parco . .359
Napione Antonio, impieg., 44 v. Rossini. . . 802
Napione Ett., med.chir., 44 v. Rossini . . 624,741
Napione Felicita, magl.-tel., 6 v. Vanchiglia . 285
Narbona coniugi 8 v. Balbo 12,404
Narbona Gius. Luigi, impieg. post., 24 v. Po. 768-85
Narbona Pietro, telegraf., 4 v. Chieri 785
Narbona-Masoero Corinna, maestra, 4 v. Chieri 670
Narchialli zia e nipoti 21 v. Bellezia . . 45
Nardi e Olivero, liquor., 65 c. Vitt. Em. II 382-89
Narducci Luigi, ing., 24 v. Napione.
Naretto frat., conduc., 449 c. Regina Margh. 365 366-68-70
Naretto Gio. 5-79 fabbr. maglierie, 46 via S. Ottavio 14,44,86,2
Narizzano Alb. fu Seb. 64 v. Nizza . . . 59
Narizzano Umberto, impieg., 11 v. Goito . . .785
Narratone Silvio, 45 v. Assarotti 629
Nasca Salvatore, 7 v. Barolo.
Nascimbene Mario, medico, 22 p. Vitt. Em. I. 733-34
Nasi frat. succ. C. Scotti e C. 8-95 metalli. 34 via Arsenale 347-49-22-23-58
Nasi frat. e sor. fu Michele 9 v. Petrarca . 45
Nasi Adolfo, impieg. daziario, 20 v. Cavour. .489
Nasi Agost., ing. mun., 27 v. della Rocca 487,723
Nasi nob. Albertina, n. Usseglio, ved., 44 via S. Franc. da Paola 466
Nasi Alfredo, ten. colon , 10 p. Cavour . 640
Nasi bar. Angiola Maria, 38 v. Mazzini 466
Nasi nob. Barbara in Cerutti, 97 v. Venti Sett. 466
Nasi Carlo, sotto capo ferr., 7 via Carlo Alberto 792
Nasi nob. Carlo, avv., consigl. comun., 3 via Assarotti 466-82, 742, 861
Nasi Carlo, sacerd., Rettore Manicomio Collegno 560
Nasi bar. Carlotta, n. Cermelli 38 v. Mazzini . 466
Nasi nob Ed., magg., 3 v. Colli 466,584
Nasi nob. Emma in Masino, 46 v. Lagrange . 466
Nasi nob. Enrichetta in Albertini, 60 v. Santa Chiara 466
Nasi Enrico, 8 p. Solferino.
Nasi Enrico, appalt., 34 v. dei Fiori 289
Nasi Feder., cambista, 28 v. Venti Sett. 248,349-56
Nasi Gio. (eredi) 12 v. S. Domenico . 79,85
Nasi nob. Giulia in Pollone, 27 v. Maria Vitt. 466
Nasi Gius., rappr., 6 v. Barbaroux 350
Nasi Gius., vinaio, 59 v. Garibaldi 389
Nasi nob. Gust., 44 v. S. Franc. da Paola. 466, 785
Nasi Maria, 4 v. Napione 574
Nasi Maria, ved. agiata, 19 c. Vitt. Em. II.
Nasi nob. Maria, n. Bertolè-Viale 3 v. Assarotti 466,674
Nasi nob. Maria, n. Villafranca-Soissons, 3 via Colli 466
Nasi R., *deposito vini*, 3 c. Duca di Genova e 15 v. S. Secondo 385-95
Nasi Roberto, 44 v. Pescatori . 653,767-69,829
Nasi Teresa e Maria fu Gio. 2 v. S. Agostino 85
Nasi nob. Umberta, Maria, Gabriella, Emma e Gino, 3 v. Colli 466
Nasi Vitt., macell., 18 str. Pianezza (borg. Ceronda) 424
Nasi di Cossombrato bar. G. A. 3-35 console, 38 v. Mazzini 321,436-44-66,821-50
Nasi-Trombotto Laura, 27 v. della Rocca . .668
Nasini-Tesino G., filati 1-32 19 c. Oporto 232-33
Nassò Marco, sac. prof., 39 v. Val Salice . .698
Nassò-Barale Giovannina, levatr., 10 v. Ponte Mosca 750
Natale Ant., impieg., 40 v. Roma 655

Natale Dom., macell., 34 v. Mazzini. . . *pag.* 415
Natale Lazzaro, negoz. mob., 6 v. Berthollet. 244-76
Natale L. V., neg. frutta, 13 v. Perrone . . .408
Natali-Pia Giovanna, lanerie, 43 v. Lagrange . .231
Natalini fr., prod. chim., 37 v. Lagrange. . .293
Nater Carlo, rappr., 22 c. Vinzaglio 352
Natta C., rappr., 23 v. Berthollet 354
Natta Carlo, rag., impieg., 53 v. Cibrario . .804
Natta Ernesto, commestibili, 66 c. Vercelli (barr. di Milano) 418-23
Natta Francesco, commest., 98 barr. Lanzo . 448-23
Natta Gius. fu Giacomo Ant. 46 v. Valperga Caluso 94
Natta d'Alfiano cont Olimpia, ved. Gianazzo di Pamparato 8 p. S. Carlo . . . 79,96
Natter Luigi, maggiore, 29 v. della Rocca.
Naturale Carlo 8-04 ristorante, 25 v. Roma e 3-65 parco del Valentino . 375-79,834
Nava Isidoro, industr., 47 v. Saluzzo.
Navaretti Gius., scultore, 53 v. S. Massimo . 285,734
Navarini G., fotografo, 44 v. Carlo Alberto. .266
Navarra Cesare, farm., ang. v. Borgo Dora e 45 v. Goffredo Mameli 747
Navarra Luigi, 82 c. Vitt. Eman. II . . . 766
Navarra e Prandi, incis., 24*bis* v. Carlo Alberto. 272
Navarro Alessandro, parrucch., 34 v Mazzini. 342
Navassa Pietro, avv., 20 v. Barbaroux 532-52-72, 742,804
Navire Carlo, parrucch., 455 v. Nizza 342
Navone Andrea, impieg., 485 stradale di Chieri. 514
Navone Anna, rigatt., 42 v. Saluzzo 244
Navone Carolina, maestra d'arpa, 4 p. Vittorio Emanuele I. 705
Navone Cecilia, levatr., 1 v. Valperga Caluso. 750
Navone Chiara, insegn., 4 p. Vitt. Eman. I 702-04-05
Navone E., 10 v. Superga 773-80-84,822
Navone Enrico, calz., 5 v. Cottolengo . . .309
Navone Enrico, capo mastro, 6 v. Romani. . . 289
Navone Enrico fu Carlo 40 v. Superga . . 91
Navone Franc., 23 v. Princ. Amedeo. 766
Navone G., maestro musica, 7 v. Bellezia 703-04-05
Navone Gio., calzol., v. Corio (Campidoglio) . 447
Navone Gio., maestro mus., 4 p. Vitt. Em. I. 704-05
Navone Giuseppe insegn., 427 c. Regina Margherita 500, 606-15-20
Navone Remigio, 7 v. Finanze 607
Navone e Canonico, alb., 13 v. Porta Palatina 372-73
Nay sorelle, sarte, 7 v. Corte d'Appello. . . 224
Nay Croselli, neg. terraglie, 19 v. Galliari . .258
Nay Gio., 19 v. Galliari Bern. 610-44
Nay Oreste, orolog., 4 v. Corte d'Appello . . 249
Nay P., droghiere, 7 v. Barolo 300
Nay Primo, impieg. daz., barriera di Casale . 491
Nazari Ang., 7 v. S. Tommaso 824
Nazari G., calzolaio, 3 v. Garibaldi 309
Nazari Giorgio, insegnante, 3 v. Garibaldi . .642
Nazari Lisa insegn., 3 v. Garibaldi 695
Nazari Oreste, dott. (Palermo). 645
Nazari di Calabiana conte Paolo e consorte 7 v. Cristoforo Colombo 30,466
Nazzaro Biagio, neg. vino, 3 v. Volta. . . .389
Nebbia sorelle, pizzic., 46 v. S. Donato. . . 404
Nebbia F., profum., 47 v. Garibaldi . . . 298,342
Nebbia Flaviano, succ. Luino, barbiere e lavori in capelli, rimp. al 47 v. S Teresa . 342-43
Nebbia Paolo Alb., avv , segr. Intend. Finanza, 42 p Castello. 508-43
Nebbia V., parrucch., 48 v. Mercanti 342
Nebiolo Emilio, vinaio, 43 c. Palestro 389
Nebiolo Gio., capit. a riposo, 27 v. Princ. Tomaso.
Nebiolo Gio., latteria, 20 v. dei Fiori 395
Nebiolo Primo, impieg. daz., 427 c. Vitt. Em. II. 490
Nebiolo e C. (Ditta) 10-75 fonderia, *ufficio* 13-29 str. del R. Parco, ang. corsi Firenze e Palermo *pag.* 63, 250-64-65-72-73, 332
Necco Andrea, proc., 44 v. Saccarelli. . . .747
Necio Lor., depos. soda, 9 v. Mondovì 297
Negretti, scultore in legno, 3 v. Bonafous . .273
Negretti C. e Drago T., latton., 44 v. Garibaldi. 325
Negretti Ern., rag., 92 c. Vitt. Eman. II . . .729
Negretti Felice, avv. proc., 10 v. S. Maria . 742-47
Negretti Lorenzo 6 v. Chivasso 28
Negretti L., ing. 11 95 apparecchi elettrici, 5 p. S. Carlo. 258,344-23-28,723
Negretti-Ternengo cont. Antonietta, 12 v. Lagrange.
Negri sor. fu Matteo 26 v. S. Secondo . . 83
Negri A., cartol., 44 v. Cernaia 269
Negri Adolfo, 34 c. Re Umberto 766
Negri Angela, vettur., 23 v. Tarino 364
Negri Anna in Spanna 39 v. Mazzini . . 53
Negri Candido Alessandro, Regio Console gener. in ritiro, avv. 32 v. Cernaia . 27,63
Negri Enr., vetraio, 40 v. Lagrange . . 250, 325
Negri Ettore, geom. rappr., 12 c. Vinzaglio, *abit.* 47 c. Oporto 346-47,725
Negri Ezio, musico, 7 v. Basilica 705
Negri Franc., vermic., 89 v. Nizza. 254
Negri G. (Ditta), mobili in legno, 90 via dei Fiori 275-79-82
Negri Gaetano, ing. ferr., 17 v. Bogino.
Negri Giacinto, commerc , 28 v. S. Dalmazzo.
Negri Gio., dott. assist., 29 c. Valentino . . .647
Negri nob. Gius., 17 v. Bogino 466
Negri nob. Gius., avv., 14 v. Ettore Sonnaz 533,742
Negri Gius., costruz. strad., 45 v. Goito . . .289
Negri Gius., sotto-capo ferr., 44 c. Vitt Em. II. 791
Negri Gugl. fu Pietro 84 c. Reg. Margh. 73
Negri Luigi, ing. ferr., 77 c. Siccardi. 790
Negri Luigi, liquor., 1 v. Borgo Dora 382
Negri nob. Luigia nata Ricca Barberis, 2 via Montecuccoli 466
Negri nob. Maria n. Vercellone, 445 v. Ett. Sonnaz 466
Negri nob. Maria Antonietta in Lombardi, 26 v. Amedeo Avogadro 466
Negri nob. Maria Luisa e Fanny, 44 v. Ett. Sonnaz 466
Negri Orsola in Boschetti 443 v. Nizza 38,59
Negri Panacea in Pataccia 21 v. S. Tomaso 86
Negri nob. Paola Gius., 2 v. Montecuccoli . .466
Negri Pasquale, prof. 15-26 90 via dei Fiori 37, 39, 43, 49, 57, 78, 275-79-82, 347, 554 579-84-92-95, 609-15-26-66-71-81-86-90
Negri Pietro, latton., 25 c. Valentino. 325
Negri Pietro, mercerie, 9 v. Roma 242
Negri Roberto, avv., 54 v. Mazzini 840
Negri Silvio, medico, 9 v. S. Franc Paola. 622,744
Negri Vinc., procur., 42 v. Basilica 747
Negri Vinc., ten. colonn., 17 v. Lagrange. 640-43
Negri-Bevilacqua Gael., ing. ferr., 14 v. Ett. Sonnaz 790
Negri-Gagna Giulio, istit. Collegio Umberto I. 663
Negri-Merletti Luisa, 90 v. dei Fiori . 552-84, 674
Negri-Merlo Luisa, maestra pian., 72c Vitt. Em. II. 704
Negri e Durieux, orefici, 7 v. Finanze 248
Negrini Ugo, parrucch., 60 v. Cottolengo . .342
Negrino Franc., molle per mobili, 28 c. Vercelli. 342
Negro, farmacista, 246 str. Moncalieri. . . .747
Negro coniugi, drogh., ang. v. Mad. Cristina e Baretti 300
Negro fratelli 1-77 fabbri-ferrai, 22 v. del Carmine. 280,318-39
Negro, mode e novità, 34*bis* c. Valentino . .224
Negro A. Z. e C., libbrai (succ.), 10 v. Assarotti 260
Negro sor. 35 v. Barbaroux. 43
Negro Ang., pittore, 10 v. Vanchiglia. . . . 732
Negro Angelo, pittore, 39 v. Roma . . .732-33
Negro Anna ved., drogh., 23 v. Mad. Cristina . 834

Negro Ant. e Margherita in Neirotti 96 v. Schina . . . . . *pag.* 87
Negro Bartolomeo, prof., 37 c. Siccardi 701
Negro Camillo, rappr., 66 v. S. Secondo . . .354
Negro Camillo, medico-chirurgo, 6 via S. Anselmo 553,643,741
Negro Carlo, 28 c. Vercelli 645
Negro Carlo, controll Carte-valori, 16 v. Massena. 520
Negro Carlo, banco lotto, 4 v. Pio Quinto . 520
Negro Carlo, lavori in cemento, 4 v. Goffredo Casalis e 53 v. Cibrario 287-88
Negro Clemente, falegn., 23 v. Roma 282
Negro Clemente, sarto, 124 c. Reg. Margherita. 227
Negro Emilio, mag. alim., 10 v. Fabro. . . .400
Negro Fel., neg. vino 8 v. Maria Vittoria . 385
Negro Franc., vinaio, 5 v. Passalacqua . . .389
Negro G. e C., banch., 24 v. Cavour 247
Negro G. e figlio, lan. e telerie, 4 p. Em. Fil b 234
Negro Giacomo, fabbr. carrozze, 59 v. Mad. Cristina 278
Negro Giorgio, prof., 40 v. Vanchiglia . . .732
Negro Gio., neg. legna e carb., 37 v. della Rocca. 284
Negro Gio., avv.-proc., 40 v. S. Maria 742-47-74-72
Negro Gio., magg. in ritiro, 22 v. Bidone.
Negro Gio., calzol., 8 v. Ponte Mosca. . . .309
Negro Gio., impresa pubbl., 27 v. S. Domenico 263
Negro Giov. ved. Morgando 2 v Giulio . 43
Negro Gius., magl.-telerie (Ditta Gianduia), p. Em. Filiberto, lato sinistro . . VII,235-42
Negro Gius., tornit., 4 *bis* v. Rosine. 273
Negro Luigi, indor., 45 v. Ospedale. 253
Negro Luigi, magazz. m., 6 v. Baretti. 400
Negro Maria, ostriche e pescheria, p. Emanuele Filiberto, tettoia pon. 396
Negro Massimo, chir. dent., 9 v. Mad. Cristina .745
Negro Pietro, 22 v. Carmine 779
Negro Pietro, forme in metallo 64 v. Santa Chiara 83,348-21-25
Negro Vincenza, stiratr., 4 *bis* v. Rosine . . .238
Negro Vitt., rag., 4 v. Borgo Dora 793
Negro e figlio, parrucch., 5 v. Monte di Pietà 342
Negro e Rosazza 1-93 neg. ferr., 17 *bis* v. Campana 348-19
Negro-Berardo Madd., levatr., 6 v. S. Agostino. 750
Neirotti frat. e sor. fu Tomm. 149 c. Regina Margherita 73
Neirotti Adelina, tratt., 40 c. Princ. Oddone .377
Neirotti Cesare, 46 c. Oporto. 808
Neirotti E., neg. fiori, 69 v. Venti Sett. . 259
Neirotti G., vinaio, 37 v. S. Francesco da Paola 389
Neirotti Gabriella ved. Penna e figli 34 v. Montebello. 56
Neirotti Gius., floricolt., 5 p. Palazzo Città e 58 v. Moncalieri 259,830
Neirotti Luigi, rosticc., 38 v. Accad. Albertina 404
Neirotti Margh., fornaia, 45 v. Ponte Mosca .412
Neirotti Michele, vinaio, 7 v. Bidone. . . .389
Neirotti Spirito, drogh., 170 Ponte Isabella . 419
Neirotti M. e C., meccanici, 182 c. Regina Margh. 332
Neirotti e Blaffard, fabbr. insegne, 24 c. Cairoli. 253
Nel Giacomo (eredi) (Chieri) 74
Nelli Vitt., forno castagn., 27 v. Porta Palatina. 402
Nelva Clemente, impresario, 4 v. Consolata .289
Nelva Gio. B., impresario 20 v. Allioni . 8
Nelva Gius., 20 v. Allioni.
Nencioni Franc., neg. vino, 35 v. Po 385
Nepote Angela, fornaia, 15 v. Stampatori e 6 p. Palazzo di Città. 442
Nepote Bened., ombrell., 10 v. Baltea (barriera Milano) 244-45
Nepote Domenica, fabbr. zoccoli, 3 v. Carena .310
Nerchiali Gio., 27 c. Valentino 774
Nerchiali-Robotti C., maestra, 24 v. Cavour . .675
Neri Ettore, proc., 6 v. Arsenale 747
Neri Giuseppe, magl.-tel., 34 v. Roma *pag.* 235-37
Nermo G. B., corriere, 44 v. Cernaia 358
Nerva Domenica, modista, 3 v. Nizza. . . .225
Nervegno Carol., rivend. giorn., rimp. 54 corso Vitt. Em. II 262
Nervo, conduc., 47 v. S. Teresa 366
Nervo frat. e sor. di Gius. Celest 72 via Mad. Cristina 49
Nervo Enrichetta, ispettr., 43 v. Magenta. . .581
Nervo Orsolina, alberg., 4 v. Basilica e 44 via Conte Verde 372-73
Nesi Gius., sarto, 24 v Silvio Pellico. 227
Netro (*vedi* Riccardi di).
Netter Enrico, bazar, 46 p. Castello 245
Neuhaus C. 18-35 dep saponi, 20 Villa della Regina 405-08
Neumeyer Augusto, neg., 44 v. Sebast. Valfrè.
Neumeyer A. e C., tele incerate, *ufficio* 4-11 17 c. Vinzaglio 279,304-11
Neuschüler Massimiliano Ignazio, ocul., 6 v. Pietro Micca 744
Neustaedter, ricamat., 31 v. Lagrange . .240,354
Nevole Vinc., tappezz., 10 v. dei Fiori . . 256-76
Neyrone Gino, ing., 2 v. Goito 723
Neyrone-Massa Amalia, 2 v. Goito 672
Neyrotti Bened., orolog., 8 v. Roma 249
Nicco Eug., insegnante, 4 v. Alfieri 698
Nicco Matteo, fabbr. carrozze, 68 v. Mad. Cristina 278
Niceto Ermen., materass., 4 p. Paleocapa. . 342
Nichisola Agost., medico, *abit.*, 28 v. S. Agostino e 25 v. Bellezia 747
Niclot Luigi, 37 v. Mad. Cristina 309
Niclot Clem., macell., 41 v. Berthollet. . . .415
Niclotto Maria, tratt., 7 str. ant. di Rivoli (borgo Cenisia) 423
Nicodamo Vitale, 46 v. Canova 772
Nicol Ang., tint., 8 v. Gioberti, *fabbr.* 3 v. Piazzi .239
Nicol Clara, lanerie e tel., p. Em. Filib. lato destro 234
Nicol Ernesto, magl.-tel., gall. Umberto I . 231-36
Nicol Gius., avv., impieg. munic., 32 v. Saluzzo . 486
Nicol Lor., tint., 4 v. Urbano Rattazzi . . . 239
Nicol Luigi fu Lor tintore, 6 v. Palazzo di Città, 27 c. Firenze e 5 v. S. Massimo 37,239
Nicol Margh., lan. e drapp., p. Em. Filib. (lev.). 234
Nicola frat., magl. e tel., 23 v. Roma . 231-34-36
Nicola A., agenzia, 12 v. Po 349
Nicola Andrea, avv.-proc., 20 v. S. Chiara . .747
Nicola Adolfo, avv., 38 c. Oporto . 592,624,742
Nicola Alfredo e C. 17-26 colori e vernici, 68 c. Vercelli 302
Nicola Andrea, prof., 37 v. Mad. Cristina. 772-73
Nicola Beniam., medico, 3 v. Valeggio . . .647
Nicola Edoardo, succ. Ribba, tele e reti metalliche, 6 v. Cernaia; *officina* 3 v. San Rocchetto (Campidoglio) 322
Nicola Eligio, impieg. daz., 33 v. della Zecca . 489
Nicola Enr., impieg., 18 v. Genova 629
Nicola G., pizzic., rimp. al 6 c. Duca di Genova. 404
Nicola Gio., 28 v. Roma. 644
Nicola Gio., di Giambonisor, neg. cera, 3 v. Milano 297
Nicola Gius., latteria, 28 v. S. Giulia 395
Nicola Guido, dott., impieg., 26 v. dei Mille. 629
Nicola Ludovico, avv. proc., 5 v. Fabro . . .747
Nicola Luigi, avv., 29 v. Baretti.
Nicola Luigi, impieg. daz., 8 v Berthollet . .490
Nicola Marcello, mag. alim., 4 v. Cappel Verde. 400
Nicola Mich. (succ.) farm., angolo p. Savoia e v. del Carmine. 747
Nicola Pietro, capit., impieg., 9 strada di Francia. 554
Nicola Tranquillo, 49 v. Groppello 836
Nicola Vitt. sac., 45 v. Arsenale 40
Nicola-Caranzano Maria, maestra, 136 v. Mad. Cristi. 672

Nicola-Giordano Gius., maestra, 2 v. Sacchi *pag.* 674
Nicola-Sola Cristina, maestra, 37 v. Mad. Cristina 673
Nicolai, telai e cavalletti, 6 v. Montebello . .344
Nicolai Pietro, impieg., 48 v. dei Mille.
Nicolaj Maddal. in Bruna 47 v. Colombo 30,57
Nicolazzi Giac., ing., vice-dirett. officina carte-valori, 31 v. Galliari Bernardino 520
Nicolello Augusto dott., 13 v. Garibaldi . 40
Nicolello Camillo ing., 43 v. Garibaldi 40,723
Nicolello Edoardo avv., 5 v. Biamonti . 40,742
Nicolello Maria, panett., 30 v. Bertola. . . .412
Nicolello, Paulasso e C., *Mulini Dora* 6 via Priocca 71,408
Nicoli Dante, tenente, 45 v. Donati 654
Nicoli Paolo, ispett. a rip., 45 v. Donati.
Nicoli Pasquale, pitt., 30 v Napione 732
Nicolin Pietro, 44 v. Goito 644
Nicolini e G. 18-58 fabbr. biscotti, 44 via Bonzanigo.
Nicolini frat. e sor. fu Feder. 38 via Barbaroux 43
Nicolini Alfredo, cartol., 26 v. S. Tommaso . 269
Nicolini Brigida, agiata, 44 p. G. Madre di Dio.
Nicolini G. B., latton., 29 c. Vitt. Em. II . .325
Nicolini G. B., trattore, 7 v. Venti Sett. . 373,833
Nicolini L. e C., fabbr. liq., 46 v. Sacchi, *stabil.* Chiavazza e Cossato. 381
Nicolini Luigi, palazzo Genevese. 432
Nicolini Luigi, musicista, 27 v. S. Tommaso 540,606
Nicolini M., velluti e seterie, 21 v. Maria Vittoria 220
Nicolini Maria, rivend. giornali, 32 v. Gioberti. 262
Nicolini Pio fu Feder. 38 v. Barbaroux . 43,54
Nicolis Alberto, med.-chir., 11 v. Mad. Cristina. 741
Nicolis Franc., vinaio, 45 v. Ormea 389
Nicolis Ugo, assist. Osserv. Astron., pal. Madama. 647
Nicolis di Frassino conte Alfredo 466
Nicolis di Robilant nob. Antonio fu C. A. (Roma). 40,85,466
Nicolis di Robilant conta Edmea, 5 v. Goito 467,603-94
Nicolis di Robilant conte Edmondo (Lingotto), (Robilante, prov. di Cuneo). . . .466,595
Nicolis di Robilant conte-sa Elisabetta 5 v. Goito 98,99
Nicolis di Robilant contessa Lidia, 26 via Maria Vittoria 467,563
Nicolis di Robilant nob. Maria (Crocetta) . .467
Nicolis di Robilant nob. Marina nata Imperiali, 47 v. Maria Vitt. 467
Nicolis di Robilant nob. Stanislao 47 via Maria Vittoria . . . 54,467,584-96,804-27
Nicolò Felice, scult., 33 v. Balbo 734
Nicolotti, corriere, 24 v. S. Tommaso e 4 via S. Teresa 358-59
Nicolotti Ambrogio, trattore. 3 v. Arsenale. . 376
Nicolotti Franc., fabbr. mobili, 98 c. Reg. Margh. 275
Nicolotti Pietro, fornaio, 25 c. Vinzaglio. . .442
Nieddu nob. Ant., cap. medico, 36 v. Ospedale 649
Nieddu Enr., astucciaio, 5 v. Cappel Verde .274
Nievo Ipp., cap. d'artigl., 47 v. Vitt. Amedeo II. 655-56
Nigra Aless., neg. legna, 18 c. Princ. Oddone . 287
Nigra Amelio, impieg. ferr., 25 v. Berthollet.
Nigra Carlo, ing., 71 c. Siccardi. 635
Nigra Costantino, senatore (Castellamonte) 433
Nigra Domenica, mag. alim., 24 v. Priocca .400
Nigra Dom., calzol., 16 v. Palazzo di Città. . 309
Nigra Felice, geom., 25 strada di Francia 487,725
Nigra Guido di Gust. avv., 17 *bis* v. Magenta 99,712
Nigra Gustavo, avvocato, 17 *bis* via Magenta 42, 83
Nigra Lucia, magazz. alim., 36 v. Bertola. . .400
Nigra Luigi, ing., 40 v. Tiepolo.
Nigra bar. Sofia in Bollati 45 v. Mazzini 53
Nigra-Guillot Maria, 71 c. Siccardi . . . *pag.* 349
Nigro Franc., panett., 41 barr. Leyni 422
Nimero Nat., vettur., 2 v. Cavallerizza; *ufficio*: 11-51 p. Palazzo di Città . . 360-64-62-63
Niort Edoardo, materassaio, 39 v. Rocca . 342
Nipote Maurizio, fabbro-ferr., 29 v. Pio Quinto. 339
Nissim Guglielmo, avv.-proc., 5 v. Orfane . .712-47
Nissim Noemi, maestra Asilo israel., 7 via S. Anselmo 398
Nitti C. Vinc., pastore evang., 36 c. Vinzaglio. 344
Nitti F. S., pubbl., 147 v. Nizza 755
Nivola Amalia, mag. alim., 29 v. Vanchiglia 400
Nizia Francesco 29 v Ciriè. 29
Nizia Giovanni 33 v. Ciriè. 29
Nizia Secondo 34 v. Ciriè 29
Nizza A., cambista, 6 v. Garibaldi . . .248 598
Nizza Ang., musico, 2 v. Vanchiglia . . .610,705
Nizza Teodorico, agiato, 4 v. Nizza.
Nizoli Achille, tabacc., 44 v. Ponte Mosca . .549
Nizzoli Germanico, ispett. ferr., 5 v. dei Fiori. 790
Nobello Giacomo (Ditta), fabbr. insegne, 39 via Nizza. 253
Noberasco Guido, avv.-proc., 6 v. Barbaroux, *abit.* 6 v. Monte di Pietà. 712-17
Nobile Gio^a, maestra, 9 v. Bogino 672
Nobili Bernardino, ombrell., 2 p. Carlo Felice. .245
Nobili Giuseppe, dottore, pal. Carignano . . .628
Nobili Mario, rappr., 48 v. Magenta 353
Nodari Lincoln, impieg., 54 v. Po 806
Noelli Agide, prof., 48 v. Carlo Alberto 658-84,733
Noelli Alberto, dott., 71 v. Nizza. 683-84
Noetzlin Edoardo, Banca Commerciale Italiana . 800
Nofri Quirino, 13-53 cons. com., 5 c. Duca di Genova 482
Nolè Pietro, mercerie, 3 p. Statuto 242
Noli Gius., materass., 21 v. Vanchiglia . . .342
Noli Nicola, sarto, 42 v. Assarotti. 572
Noli Pietro, 16-26 specchi e vetri 8 v. Lagrange 257,320
Noli Vittoria, fabbr. cornici, 18 v. Cernaia. 252-57
Nomaglio (*vedi* Rovasenda di).
Nomis di Cossilla madre e figli (Roma) 67,93
Nomis di Cossilla conte Luigi (Roma). . . .467
Nomis di Pollone fratello e sorella fu Paolino, 23 p. Castello. 25
Nomis di Pollone cont.a Ant., 23 p. Castello . 467
Nomis di Pollone conte Dionigi segret. Prefett., 23 p. Castello 25,467
Nomis di Pollone contessa Giuseppina nata Lovera di Maria, 23 p. Castello 467
Nomis di Pollone cont. Lidia v.d. Nicolis di Robilant, 26 v. Maria Vitt. 467
Norcia Gio., pens. govern., 5 v. S. Massimo.
Norddeutscher Lloyd di Brema, 47 v. Arsenale. 356
Norlenghi Aroldo, med.-chir., cons. comun., 52 v. dei Mille. 482,741-62
Norman Dom., liquor., 48 v. S. Chiara . . .382
Normandin Paul (Parigi) 824
Noro Andrea, geom., 50 v Massena.
Noro Giuseppe, calzolaio, 10 c. S. Martino . 309
Noro Michele, impres. 49 v. Massena 52,289
Norsa Adolfo, (Milano) 832
Norsa e Siccardi succ. Borri, conserve alim., 42 v. Aosta 396
Norzi Alberto, dott., prof., 3 v. Baretti. . . .701
Norzi Anselmo, agiato, 6 v. Bellini.
Norzi Diamanta, modista, 2 v. Po 224-25
Norzi E. succ. Jachia, merc.-sarto, 18 v. Roma. 229
Norzi Elia, telegr., 40 v. Cernaia 785
Norzi Elisa, modista, 164 c. Reg. Margherita . 225
Norzi G., merc.-sarto, 32 v. Cernaia. 229
Norzi Guido, impieg., 6 v. Carlo Alb 689

Abbonati al Telefono; quelli prima della via, la porta di abitazione; gli ultimi, le pagine.
I numeri in carattere nero indicano le chiamate degli

Norzi Jona, eredi, negoz. stracci, 87 v. Madama Cristina . . . . . *pag.* 244
Norzi S., ombrellaio, 40 v. Po. 245,305
Nosante Margh. ved. Manfredi, 47 v. Bogino.
Nosengo Vinc., cappelli paglia, 10 v. Roma . . 254
Nosenzo coniugi, tratt., 3 v. S. Secondo . . . 376
Nosenzo ved., confett., 57 v Gioberti 393
Nosenzo Angelo, fabbr. carr., 44 c. Re Umberto. 278
Nosenzo Augusto, neg. vino, 48 v. S. Donato 385-89
Nosenzo Bonif. (eredi) confett., 57 v. Gioberti 42,93
Nosenzo Ignazio, vinaio, 4 v. Princ. Amedeo. 389
Nosenzo Luigi, 35 v. Bogino 644
Nosenzo Ott., calzol., 7 v. Roma 309
Nosetti Carlo, impieg., 27 v. Orto Botanico.
Nosetti Maria, *mercerie*, 22 v. Monte Pietà. 235-42
Nosetto Carlo, 27 v. Orto Botanico 618
Nota Annibale, 15-30 medico-chir. 2 c. del Valentino 551-52-54-97,600-14-23,741-92,829
Nota Camillo, avv., 25 c. Re Umberto.
Nota Cellio, capit. medico, 58 v. Mazzini.
Nota Ferdin., commerc. 39 v. Carlo Alberto.
Nota Gius., tipogr., 3 v Princ. Tommaso . . 264
Nota Luigia in Celest. 3 v. Valeggio . . 93
Notario Gio., maniscalco, 222 Bertoulla . . . 424
Notarbartolo Gius., capit., 27 c. Duca di Genova.
Novara A., neg. vino, 32 v. Gioberti. . . . 389
Novara Ant., *agenzia*, 12 v. Barbaroux . . . 348
Novara Carlo, latton., 244 Pilonetto. . . . 420
Novara Elena, levatr., 16 v. Barbaroux . . 750
Novara G., calz., 21 v. Principe Tommaso . . 309
Novara Gio., agiato, 7 v. Saluzzo.
Novara Gio., pasticciere, 23 v. S. Tommaso. 393,412
Novara Gius., avv., 13 v. Corte Appello . . . 742
Novara Gius. fu Gio. 29 v. Mazzini . . 53
Novara Gius., falegn., 40 v. Bertola 282
Novara Maria, levatr., 5 v. Palazzo di Città 557,750
Novara Teresa, neg. vino, 4 v. Galliari . . . 389
Novarese coniugi 74 v. S. Secondo . . . 83
Novarese frat. fu Carlo 35 v. Vagnone . 93
Novarese frat. e sor. di Cam. 16 v. Orfane . 60
Novarese Antonio fu Carlo 56 v. Schina 34,87
Novarese Elisa in Magni 35 v. Assietta . 44
Novarese G. e figli, corrieri, 4 v. Ospedale e 24 v. S. Tommaso 358
Novarese Gio., vice-canc. Trib., 22 v. Montebello 531
Novarese M., sarta, 17 v. S. Massimo 224
Novarese Rosina, stiratr., 43 v. S. Donato. . 238
Novarese Tancredi, impieg. dazio (Ammazzatoio) 490
Novarese Umb. capo-sez., 74 v. S. Secondo. 83
Novarese Vinc. e figlie 95 v Cottolengo. 34
Novaresio Cesare, parrucch., 30 c. Vercelli . . 342
Novaresio Ferdin., ing., p. G. Madre di Dio. 725
Novaresio Gio. Batt., preparatore Museo Zoologia, pal. Carignano 628
Novaria Annibale, agiato, 20 v. Alfieri.
Novaria Gius., impieg., 20 v. Cernaia.
Novarina fratelli 47 v. Napione. 58
Novarina Domen. fu Onorato 50 v. Bava. 44
Novarina frat. e sor. di Dom. 45 v. Rosine 44
Novarina G., impresario, 36 v. Maria Vittoria . 289
Novarina Gius., fornaio, 5 v. Catania 442
Novarina Secondo, specchi e vetri, 37 v. Ospedale 257
Novarino, sarto, 5 v. Palazzo di Città 227
Novarino Michele, macell., 8 v. Amed. Avogadro e 2 v Mad Cristina 445
Novaro G. Filippo, medico (Genova) . . 548,644
Novaro Raff. Edoardo, propr. fornaci a Trofarello 17-23 *ufficio* 9 v. Nizza 287
Novascone A., merc.-sarto, 2 v. Conte Verde . 229
Novasio Gregorio, vini e liquori, 2 v. Cernaia. 384
Novati F., prof. (Milano) 635,754
Novelli sor., cravatte, 9 v. Finanze 237
Novelli Aless., rappr., 34 v. Mad. Cristina *pag.* 350
Novelli Ern., rag.-capo Banco Napoli, 33 v Zecca. 799
Novelli Luigi, ingegnere, 38 c. Valentino.
Novelli Pietro, macell., 4 v. S. Donato 415
Novellis di Couzze bar. Emilia, 43 via San Franc. da Paola.
Novellis Filippo 30 v. Lagrange 46
Novello Virginia ved., panett., 36 barr. Orbassano. 422
Novena Alessio, tappezziere, 10 v. Botero . . 256
Novena M., stiratrice, 31 c. Re Umberto . . . 238
Novero Ang., fabb. sapone, 12 v. S. Massimo . 297-98
Novo, prof., 25 c. S. Maurizio.
Novo Ant. 44 cinghie di trasmissione, 16 v. Sacchi . 47,57,266-95,306-14-27-28-29,407
Novo Luigi, avv.-proc., 4 c. Vitt. Em. II oltre Po. 712
Noyer (*vedi* Favier du).
Noyer Carlo, (Dieulefit, Francia) 848
Noyer Edouard, 46 v. S. Quintino . . 818-20-26
Nozari Mario, dott., 34 v. Saluzzo . . . 600-47
Nucci Fulvio, corr., 4 v. Saluzzo 759
Nuccio Matteo, notaio, 19 v. Mercanti 749
Nucetto (*vedi* Ceva).
Nuitz Giuseppina 9 v. del Carmine . . . 24
Nüneler Edoardo, prof., 28 c. Oporto 544
Nurizio Teresa 14 v. Legnano . . . 47,52,5-
Nusseler Edoardo 16-49 rappr., 28 c. Oporto 354,778
Nussone Ponzio, impieg. postale, 3 v. Cavour.
Nuvoli (*vedi* Chionio).
Nuvoli Emilio fabbr. mobili, rimp. 46 v. Maria Vitt. 275
Nuvoli nob. Clementina in Berroni, 68 c. Vitt. Em. II 467
Nuvoli conte Luigi, 8 v. delle Scuole 88 430-67,566-71-88,627,832
Nuvoli nob. Risbaldo, ing., 25 v. S. Franc. da Paola. 467,636-53,828
Nuvoli conte Saveria nata Gay di Quarti, 8 via delle Scuole 467, 563-64
Nuvoli nob. Silvia in Reviglio della Veneria, 37 v. Assietta 467
Nuvoli Vittoria, levatr., 12 p. Vitt. Em. I . . 750
Nuvoloni Clodomiro (Biella) 796

O

Obelly (Padre) Alessio, sac., rett. SS. Addol., Pilonetto 421, 543
Obermitto Gio., 20 v. Barbaroux 694
Obert Dom., detto *Battaglino*, conduc., alb. Persico Reale 369
Obert Ett., avv. proc., 4 v. Stampatori. 586,742-47
Obert Evasio, specchiaio, 7*bis* v. Cavour . . . 257
Obert G., falegn., 45 v. Valperga Caluso . . 282
Obert Gio., tappezz., 21 v. S. Massimo . . . 256
Obert Luigi, notaio (Moncalieri) 720
Obert Pietro, rappr., 29 v. Nizza 354
Obert Vitt., uff. giudiz. Corte d'Appello, 28 via Giacinto Collegno 530
Oberti Carlo, avv.-proc., 4 v. del Carmine. 742-47
Oberti Carlo, pizzic., 15 v. Bellezia 404
Oberti Gio., conduc., alb. Rosa Bianca. . 365-66
Oberti J., soc. Andrea Doria (Genova). . 773
Oberti Maurizio, capit. artigl., 4 v. del Carmine 522
Oberti Sec., provveditore, 16 v. Milano 535
Obertino, latton.-gas, 4 v. Balbo 325
Obertino Luigi, calderaio, 8 v. S. Massimo . . 340
Oberto Bernard., conduc., alb. Persico Reale. 368
Oberto Cater. in Rossotto 8 v. Priocca . 74
Oberto Franc., 23 v. S. Donato. 645
Oberto Giacinto, not., 4 c. Duca di Genova.
Oberto Margh., maestra, 48 v. Orfane 675
Oberto Paolo, 23 v. S. Donato 645
Obier Bartol., materassaio, 43 v. Nizza e 4 via Pallamaglio. 312

Occella, avv., 37 v. Garibaldi.
Occella Andrea, prof., 4 v. Donati. . . . *pag.* 704
Occella Pio, avv., 6 v. Garibaldi 782
Occella-Trinchero Ildegarde, ispettrice, 2 via Bonafous 665
Occelletti frat. e sor. fu Giorgio 43 v. Nizza. 22 58,63,78
Occelletti Carlo, avv.-proc., 45 p. Castello. 742 47
Occelli coniugi, mercerie, 36 v. Lagrange. 235-42
Occelli Adelaide, liq. e vini, 36 v. Lagrange 382-89
Occelli Gio., proboviro, 34 c. Re Umberto. . 537
Occelli Giovanna, 17 v. Giovanni Somis.
Occelli Luigi, 23 c. Vinzaglio 607,836
Occelli Ponzio 17 v. Giovanni Somis . . 90
Occelli-Brusa Innocente, levatrice, 4 v. Bertola 750
Occelli-Chiabodo Maria, maestra, 40 v. Passalacqua 669
Occhetti Alfredo, edic. giorn., v Cernaia presso il giardino Lamarmora 261
Occhetti Carlo, pubbl., 24 v. Carlo Alberto. 757-62
Occhetti Domen. (eredi) 5 v. Verrua . . 97
Occhetti Netty Antonietta in Ducco 6 c. Massimo d'Azeglio. 44,45,52 67
Occhetti Pietro, vinaio, 8 v. S. Quintino . . 389
Occhetti-Trombetta Bern. 34 v. Pio Quinto 67,94
Occhiena sor. fu Gius. 49 v. Conte Verde . 30
Occhiena, alberg., 16 v. Saluzzo 373-75
Occhiena Feder., calz., rimp. al 6 p. Em. Filib. 309
Occhiena Gio., maestro di ginnast., 50 v. Cavour 639-64
Occhiena Pietro, calz., acc. al 24 v. Mad. Crist. 309
Ochsner Roberto, inc.-lit., 3 v. Mazzini . . 272,733
Oceroma Clotilde, fornaia, 34 v. Cernaia . . . 442
Odarda Eugenia, neg. gran., 205 Mad. del Pilone 423
Odarda Maria, neg granaglie, 8 v. Bellezia. . 409
Odasso Filippo, alunno giud., 43 v. S. Domenico 534
Odasso Pietro, perito, 6 v. S. Tommaso . 728-30
Oddalengo (*vedi* Gozani di).
Oddenini Federico, impieg., 8 v. Thesauro . 485
Oddenino Gio. Batt., notaio (Poirino) . . 720
Oddenino Gius., sarto, *Istituto Sordo-Muti*, 12 v. Assarotti 227
Oddone Agost., latton.-gas., 4*bis* v. S. Donato. 325
Oddone Annibale, perito, 3 v. Bellezia . . 728-30
Oddone Carlo, strum. music., 4 v. Maria Vitt. 278
Oddone Cesare, ing., ispett. ferr., 44 v. Assarotti. 790
Oddone Cristoforo, rappr., 5 v. Bellezia . . . 352
Oddone Domen., calz., 2 v. Venti Settembre . 309
Oddone E. e C., vetri-cristall., 43 v. Saluzzo. 238,326-47
Oddone Edoardo, industr., 2 v. Mazzini . . . 320
Oddone G., calzol., 46 v. Maria Vittoria . . . 309
Oddone G., parrucch., 45 c. Vitt. Eman. II. 342-44
Oddone Gio., parrucch., 3 v. Ponte Mosca . . 342
Oddone Gius., lan. e drapp., 12 v. Goffr. Mameli 231
Oddone Gius., succ. Davico, neg. vino, 33 v. Roma 385
Oddone Maria, agiata, 4 v. Maria Vittoria.
Oddone Olimpia, agiata, 26 v. Ospedale.
Oddone Vincenzo, vettur., 34 v. Ormea . . 362-64
Oddone-Piola ved., macell., 43 p. Em. Filiberto e 8 v. S. Franc. da Paola 445
Oddono, farmacia (Bertoulla) 420,747
Oddono Pietro, magg. gen., 47 c. Oporto 522-27
Odella Vinc., magg. in ritiro, 49 v. Rocca.
Odello Dom., avv., notaio (Carmagnola) . . . 749
Odello Mario, pittore, 24 v. Montebello . . . 732
Oderio Amalia, maestra, 24 v. S. Anselmo. . . 673
Oderio Eug., negoz., 24 v. Orto Botanico.
Odero cont. Oderica, 20 v. Vitt. Amedeo.
Odescalchi Angiola vedova Lamberti-Bocconi, banco lotto, 44 p. Statuto 520
Odetti Domenica, *agenzia*, 5 v. Corte d'App. 348
Odetti Franc., sarto, 4 v. Gazometro. . . . 227
Odetti Oreste, impieg., 4 c. Siccardi.
Odetti Pilato, impieg., 74 c. Vitt. Eman. II.
Odetti Teresa, tintoria, 49 c. Vitt. Em. II . *pag.* 239
Odetti-Regaldi Ada, maestra, 79 c. Vitt. Em. II. 669
Odetto G. B. 12-93 tessitura, 34*bis* c. Oporto. VII
Odiar Silvestro, capit., 23 c Valentino.
Odiard Giulio, controll. Carte valori, 17 v. Bogino 520
Odile Serra di Santa Maria suor Chiara, direttrice Istit. S^a Maria, 44 v. Pio Quinto . . 578
Odino Leone, negoz. stracci, 23 v. Bertola . . 244
Offeral Franc., 35 v. Po.
Officina Carte Valori 4-57 40 v. Carlo Alb. 520
Officina meccanica Giani 4-35 27 v. dei Fiori.
Officine di Savigliano 9-37 40 v. Venti Settembre e 6-18 Succursale barriera di Lanzo 402,314-16-20-24
Officine Elettrotecniche Torinesi 13-38 9 via Stupinigi 345
Officine S. Giorgio, appar. per industr. chim., 85 v. Mad. Cristina 292,316-23
Ofman Policarpo, tratt., Borgo Monte Rosa. . 424
Oggenda Giov., cartol., 24 v. del Carmine. . 270
Oggero Ant., avv.-proc., 41 v. Garibaldi . . 712-17
Oggero Candido, neg. frutta, 15 v. Porta Palatina 408
Oggero Gius., fornaio, 89 v. Mazzini 442
Oggero Luigia, sarta, 41 v. Mazzini. 224
Oggero Maria, levatr., 26 v. S. Ottavio 750
Oggero Renata, legat., rivend. giornali, 48 via Mazzini 262-69
Oggero Secondo, fornaio, 47 v. S. Donato. . 412
Ogliani sorelle 44 v. Mazzini. . . 46,53,75
Ogliani Feder., sacerd., ufficio di traduzioni, 20 v. Bogino 346,683,702 03
Ogliani G. di Giacomo 6-77 camb., 25 v. Lagrange 218
Ogliani Gius. bottaio, 42 v. Mazzini . 53,244-84
Ogliengo, conduc., alb. Croce Rossa. 367
Ogliengo A., modista, 3 p. Carlo Felice. . . 225
Ogliengo Clementina, ang. c. Vitt. Em. II e via Lagrange. 262
Oglietti G., sartoria, 1 v. Carlo Alberto . . . 229
Oglietti M., parrucch., 31 v. Nizza. 342
Oglina Cipriano, panier., ang p. Em. Filib. e v. Bastion Verde. 245
Ognibene Luigi, calzol., 27 v. Bertola . . . 309
Ohme Margh., stab. bagni, 8 c. S. Martino . . 344
Oitana Maria, forn. ca'z., 2 v. Princ. Tommaso 274,320
Okresek Clem., prof., impieg., 40 v. Garibaldi. 801
Oldone Luigi, sarto, 22 v. Carlo Alberto. . . 227
Oldrà Pietro, mag. alim., 49 v. Porta Palatina 400
Oldrino C., fabbr. astucci, 7 v. Mercanti . . . 271
Oletti Franc., parrucch., 13 p Vitt. Em. I . . 342
Oletti-Signorelli Rosa, levatr., 78 str. antica Rivoli (borg. Cenisia). 420
Oletto e Ramezzana, mode, 4 v. Pietro Micca . 224
Olgiati conte Filiberto (San Remo) 467
Oliaro Guglielmo, medico, 33 v. Mazzini. 492,741
Oliva Alberto, maestro, 4 v. Princ. Tommaso . . 675
Oliva Ces., tipogr., 9 v. Nizza 649
Oliva Ferdin., vice-segr., 4 v. Accad. delle Scienze 626
Oliva Gius., ⚙, ingegn. (Milano) 789
Oliva Luigi, ing. (Voghera) 638
Oliva Stef., calzol., 28 c. Vercelli 309
Oliva Valent., medico, 100 corso Vittorio Eman. II 545-74,614-32-43,741
Olivari Aristide, (Genova) 832
Olivari Cristina, banco lotto, 9 v Ospedale . 520
Olivari Rosa, pizzi e tulli, 33 v. Vanchiglia . . 220
Olivazzi di Quattordio nob. Alessandro. . . . 467
Olivazzi di Quattordio nob. Gius., deleg. di P. S. 467,502
Olivazzi di Quattordio nob. Lorenzo, 36 v. San Massimo 467
Olivazzi di Quattordio nata Olivazzi di Quattordio nob. Maria, 36 v. S. Massimo . 467

Olivazzi di Quattordio nob. Rob., fabbr. acque gassose, 14 v. Lamarmora *pag.* 383,467,781
Oliveri Bernardino (Robassomero). 829
Oliveri Felice, 21 p. Vitt. Eman. I 844
Oliveri L., impieg., 30 v. della Rocca . . . 544
Oliveri Leonilda ved. Bosazza 30 v. Cernaia 42
Oliveri Luigi, agiato, 5 v. Pescatori.
Oliveri Maria ved. Colongo 22 v. Cernaia . 27
Oliveri Severino, 44 p. Vitt. Eman. I 583
Oliveri Severo, mercante-sarto, 6 piazza Carignano 229,774
Oliveri-Coggiola Emilia, 44 p. Vitt. Eman. I . 583
Oliveri-Colonetti Vittoria, 24 p. Vitt. Em. I . 549
Olivero, cappellaio, 469 p. Barriera di Nizza 254
Olivero e figli, s. a r. l., 1 v. Princ. Amedeo. . . 227
Olivero, conduc., alb. Persico Reale 367
Olivero fr. e sor. fu Vinc. 69 v. Venti Settembre 96
Olivero Aless., succ. Bettmann, chirur.-dent., 45 c. Oporto 745
Olivero Andrea, calzol., 10 v. S. Tommaso . . 309
Olivero Anna, calzol., 63 v. Nizza 309
Olivero Battista, vinaio, 5 v. Savigliano. . . 389
Olivero Carlo, teol. e condomini, 8 v. Campana 22,37,63,148,543
Olivero Ercole, usciere, 10 p. Castello 505
Olivero Ernesto, neg. cuoi, 2 v. Cottolengo . 304
Olivero E., ufficio traduz., gall. Subalpina 346,734
Olivero Eugenio, geom., 3 v. Giusti 725
Olivero Eugenio, ing., 69 v. Venti Settembre . 723
Olivero Eug., ✠, tenente-generale, 4 p. Statuto 435
Olivero F., mode e novità, 12 v. S. Francesco da Paola 224
Olivero Felice e C., biancherie, 54 v. Venti Settembre 231-34-36
Olivero Filippo, 23 v. Garibaldi. 772
Olivero Franc., capit., 11 v. Amedeo Avogadro. 655
Olivero Francesco, meccan., 56 v. S. Donato . 332
Olivero G., cambratore pelli, 33 c. Valentino . 303
Olivero G. B., drogh., 7 v. Catania e 44 v. Pisa 300
Olivero G. B., parrucch., 38 v. S. Franc. da Paola 342
Olivero Giac., farm., 50 v. Venti Settembre. . . 559
Olivero Gius., pesi e misure, 7 v. Galliari . 337-39
Olivero Gius., parrucch., 5 v. Barolo 342
Olivero Luciano, mag. alim., 16 *bis* v. Pr. Tommaso 400
Olivero Luigi, commest., 86 barr. di Milano 448
Olivero Luigi, imp. Intend. Finanza, 6 v. Cavour 514
Olivero Margh., negoz. stracci, 3 *bis* v. Cottolengo. 244,320
Olivero R., neg. vino, 3 v. Bertola. . . . 385-89
Olivero Rosa, locanda, 4 v. Borgo Dora . . . 378
Olivero Secondo, pens., 5 v. Andrea Provana.
Olivero Stef., mag. alim., 97 v. Nizza 400
Olivero Stef., vice-cancell., 96 c. Vitt. Em. II . 530
Olivero Teresa, pettinatr., 10 c. S. Maurizio. . 344
Olivero Teresa fu Lorenzo 44 v. Assietta 11, 42
Olivero Vinc., tipogr., 38 v. Accad. Albert. 606-44
Olivero-Monchiero Bianca, maestra, 10 via Allioni 679
Olivetti frat. fu Lazzaro (eredi) 23
Olivetti Alb., medico, 20 v. Mazzini 741
Olivetti Augusto, 31 v. della Zecca 597
Olivetti Bonaiuto, medico, 4 v. Massena . . . 555 586,637,741
Olivetti Ces., commiss. in granaglie, 36 c. Vittorio Emanuele II 351,409
Olivetti Corilla, telegr., 6 p. Solferino 786
Olivetti Emilia, maestra, 6 p. Solferino . . .673
Olivetti Ercole, pitt., *abit.:* 18 v. S. Franc. da Paola; *studio:* 39 v. Po 732-33
Olivetti Faustina, insegn. Asilo israelitico, 7 via S. Anselmo 598
Olivetti Gino, avv.-proc., 6 v. Orfane. . . *pag.* 747
Olivetti Gino, dott., 28 v. Cibrario 759
Olivetti Giulio, aggiunto giudiz., 18 v. S. Franc. da Paola 534
Olivetti Gius., banco lotto, gall. Geisser . . .520
Olivetti Gius., drogh., 47 v. Carlo Alberto e 9 v. Ospedale 300
Olivetti Graziadio, medico, 33 v. Carlo Alberto 741
Olivetti Graziadio, drogh., 47 v. Carlo Alberto. 834
Olivetti e Jona 13-98 imprese, 24 *bis* v. Carlo Alberto 359,408
Olivieri Alb., 14-73 avv., 64 c. Vitt. Em. II 564,634,742
Olivieri Felicina, 31 v. Artisti 576
Olivieri Franc., ragion., 18 v. Pallamaglio. . 789
Olivieri Gio., calzol., 8 v. Urbano Rattazzi . . 309
Olivieri Lor., prof. musica, 31 v. Artisti . . . 705
Olivieri Vincenzo, uffic. giud., 18 v. Pallamaglio 533
Olivieri di Vernier nob. Carlo, dott., pubblicista, 18 v. Bogino 467
Olivieri di Vernier conte Deodato, 18 v. Bogino. 467 667,752
Olivieri di Vernier cont. Gabriella n. Reviglio della Veneria, 18 v. Bogino. 467
Olivieri di Vernier cont. Teresa nata Salino, 18 v Bogino 467
Oliviero Olivieri, agente R. Tesoreria, 8 via Arsenale 796
Olivini Caterina, maestra, 31 v. S. Secondo 684-89
Olivini-Bezzi Gemma, maestra, 27 c. Pr. Oddone 679
Olivo Gio., automobili, 4 p. S. Carlo. 355
Olivola (*vedi* Cavalli d').
Olivotto Ant., proboviro, 41 v. Superga. . . 537
Ollearo Francesco, falegn., 47 v. Belvedere . . 282
Oller G. (Ditta di Torres Maria ved. Oller), turaccioli, 9 p. Carlo Eman. II . . . 296
Ollino Francesca, sarta, 4 v. dei Fiori . . . 224
Ollino Lor., mecc., 12 *bis* c. Duca di Genova e 20 v. Gioberti. 345,687
Olliveri Cristina in Marchis 27 v. Drovetti . 34
Ollivero Eug., 3 v. Giusti 640
Ollivero-Cassuro Maria, 27 v. Ponte Mosca. . 668
Olmi Alessandro, prof. violino, 41 v. S. Teresa 704
Olmi dell'Olmo Aug., prof., 7 v. Villa Regina 562
Olmo Carlo, velocipedi, 20 v. S. Quintino angolo v. Bellini 335
Olmo Gio., tintoria, 3 c. Duca di Genova . . 239
Olmo Vigo Angela, maestra, 14 v. Princ. Tommaso 675
Olocco Edoardo, velocipedi, 24 v. Alfieri e 40 v. Montevecchio 335
Omar Secondo, avv., 26 v. Montebello. . . . 742
Omati Carlo, avv. proc., 4 v. Carmine. . . . 747
Omede, fornaio, 16 v. Stampatori 442
Omedè Anna, tratt., 94 v. Mad. Cristina . . . 374
Omegna coniugi, vinai, 8 v. S. Quintino . . 389
Omegna Bernardo, neg. vino, 44 borg. Maddalene 426
Omegna Gio., magazz. alim., Vanchiglia, 1 via Lungo Po 400
Omegna Gio., tratt., Borgo Vittoria 424
Omegna Gius., comm. giud., 44 v. Zecca . . . 533
Omegna Persico, neg. frutta, 2 vic. Tre Quartini 408
Omegna Roberto, 5 v. Silvio Pellico 733
Omegna Seraf., pizzic., 142 c. Reg Margherita 404
Omegna Vinc., impieg., 5 v. Silvio Pellico . . 542
Omero Agostino, proc., 17 v. Mercanti . . . 747
Omodei Gio., calzolaio, 8 v. Mazzini 309
Omodei Pier Attilio, avv., vice-pretore, 5 via Assarotti; *abit.* 96 c. Vitt. Em. II. 742-47-78
Omodei-Zorini Gius., socio della Ditta Zambelli e Omodei, 20 corso Raffaello ang. v. Madama Cristina 346
Omodeo Adolfo, liquor., 48 v. Bellezia . 379-82
Oncieux (D') de La-Bâtie-de Seyssel march. Eugenio (Chambéry) 467

Oncieux (D') de La-Bâtie-de-Seyssel cont. Ernestina nata Suardo, 52 v. Po. . . . *pag.* 467
Oncieux (D') de La-Bâtie-de-Seyssel conte Paolo, ten.-gen., senat., 52 v. Po 467
Oneglia E., cartol., 8 p. Vitt. Eman. I. . . . 270
Oneglia G. B., commerc., 42 v. Bertholet.
Oneglia P. G., ortopedico, 23 v. Garibaldi. 747-49
Oneglio Agostino, rappr., 24 p. Vitt. Eman. I 354
Oneglio Celeste, maestra, 21 p. Vitt. Eman. I . 684
Oneglio Nicola, neg. olii, 24 v. Po. 406
Oneglio Pietro, materass., 43 v. Princ. Amedeo 342
Oneglio Teresa, insegn., 21 p. Vitt. Em. I . . 693
Oneglio-Azzurro Anna, maestra, 21 p. Vitt. Em. I 670
Onesti Ernesta, fornaia, 14 v. Baretti 442
Onesti Tullio, ragion., 24 v. Cernaia.
Onesto Carolina, neg. frutta, 20 v. Giulio . . 408
Onetti Luigi, pittore, 4 v. Accad. Albertina. . 732
Onetti Vinc., med.-chir., 7 v. Orto Botanico . 744
Onetto Franc., mercerie, 44 p. Statuto . . . 242
Onnis Efisio, ✠, Primo Presid. Corte d'Appello, 46 p. Statuto 329
Onofrio Maurizio, impieg., 25 c. S. Maurizio . 784
Opera d'Assist. degli operai ital. emigrati in Europa, 35 v. Venti Settembre.
Opera della Maternità 15-35 42 v. Ospedale 62
Opera delle Doti (lascito Ayres e Spitalier), Chiesa S. Rocco.
Opera pia Barolo Direzione 1-73 7 via Orfane; Istit. 46 v. Consolata . . . 42,24 30,34,60,84,87
Opera pia Gaia 9 v. Roma 75
Opera pia Lotteri 24 v. Villa Regina . . 97
Opera Pia S. Paolo 28-34 v. Monte di Pietà 11,43 49,29,40,51,56,59,65,76,96,404,554-77-98
Direzione 9-19 23 v. Barbaroux.
Segretario gener. 9-67.
Guarda magazzino 8-71.
Ufficio Economo 6-27.
Ufficio centrale 9-79.
Ragioniere-capo 14-95.
Opera Pia S. Paolo (Succursali):
Succursale num. 1, 3-66 4 v. Galliari B.
» » 2, 5-20 8 v. Pescatori.
» » 3, 73 156 c. Reg. Margh.
» » 4, 9-48 8 c. S. Martino
» » 5, 79 2 v. Melch. Gioia
» » 6, 5-93 16 v. Ponte Mosca
» » 7, 2-54 1 v. And. Provana
Opera pia Viretti 44,67,72,82,99
Operti Agost. 16-38 farm., 44 p. Vitt. Em. I . . 747
Operti Carlo, ing., 148 c. Reg. Margherita . . . 666
Operti Carlo, inserviente, 5 v. Barbaroux. . . 652
Operti Franc., , prof., 30 v. Saluzzo . . . 660
Operti G. B., , generale a riposo, 8 v. Ormea.
Operti Gio fu Matteo 8 v. Romani. . . 76
Operti Olimpia, abiti per ginnast., 23 v. Bogino. 224
Operti Vinc., mag. alim., 54 v. Ponte Mosca 400
Operti Zaverio, calce e cem., 3 v. Ariosto . . 286-95
Operti-Turletti ved. Elisa, agiata, 46 c. Vitt. Em. II.
Opessi Ant., pesi e misure, *fabbrica* 3-94 22 c. Raffaello; *negozio* 10-76 54 via Venti Settembre 337
Opessi Franc., velocipedi, 6 v. Pio Quinto e 7 v. Goito 335
Opessi Gaetano, 22 corso Raffaello . . 70 72,89,684,847-33
Opezzi Francesco, 24 v. S. Massimo 624
Ophoven Armand, ing. (Liége) 849

Opificio Arredi Militari 10-79 v. Bonzanigo isol. 260 Valdocco.
Opitz Friedric, rappr., 8 v. Pietro Micca *pag.* 352
Opizzoni (*vedi* Rati).
Oppelt Carolina vedova Piano 45 via S. Chiara 85
Oppenheim barone Alberto (Colonia) . . 789,800
Oran Antonio, , agiato, 25 c. Valentino.
Orasi Alberto, neg., 5 v. Garibaldi.
Oratorio infantile della Madonna del Buon Consiglio, 43 v. Cottolengo.
Oratorio Salesiano 58 32 v. Cottolengo . . .570
Oratorio S. Martino 4 v. Aosta 9
Orazietti Enrico, tratt., 3 v. Manzoni 378
Orcorte A., bendagg., rimp. al 44 p. Castello. 749
Orcorte Gio., bendagg., 46 v. Po. 749
Ordine Mauriz. 7 str. Stupinigi 35,49,54,67
Orecchia Egidio, 45 v. Madama Cristina.
Orecchia Giov., parrucch., 5 v. Barbaroux. . 342
Orecchia Lorenzo, parrucch., 42 p. Carlo Felice. 342
Orefici Alberto, maestro musica, 46 v. Venti Sett. 667
Orefici-Pia Giuseppina, scrittrice, 7 v. Po. . . 762
Oreggia Mart., conduc., alb. Croce Rossa . . 369
Oreglia Ant. Piero, proc., 40 v. Ospedale . . 717
Oreglia F., calzol., 7 v. Barolo 309
Oreglia Pietro, avv., 4 c. Duca di Genova . . 742
Oreglia Pietro, fabbro-ferr., 8 v. Pescatori . 339
Oreglia Pio, avv.-proc., 47 v. S. Massimo. . . 747
Oreglia d'Isola bar. Eugenio, 44 v. Assietta. . 467
Oreglia d'Isola bar. Jane nata Dorlut, 44 via Assietta 467
Oreglia d'Isola avv. Vitt., 39 v. Carlo Alb. 467,806
Oreglia di S. Stefano bar. Enrichetta n. Galateri, 45 v. Tiziano 468
Oreglia di S. Stefano nob. Federico, avvocato, impieg. Ord. Maur., 47 v. S. Massimo 434-68
Oreglia di S. Stefano bar. Filomena nata Ferrero Ponsiglione, 47 v. S. Massimo . . 468
Oreglia di S. Stefano nob. Gabriele, 47 via S. Massimo 468
Oreglia di S. Stefano nob. Gius., 47 v. S. Massimo 468
Oreglia di S. Stefano nobile Paola nata Costamagna, 7 v. Montecuccoli 468
Oreglia di S. Stefano nob. Pio, avv., pubblicista, 7 v. Montecuccoli . . . 468,732-38,807-23
Oreglia di San Stefano bar. Tancredi, 45 via Tiziano 468, 684
Oreglio sorelle, maestre, 73 v. Venti Settembre.
Orengo march. Ern. fu Franc. 4 v. Lodovica 47
Orengo Gius., , ing., 34 v. S. Chiara . . .658
Oreni Guido, avv., 30 v. Maria Vittoria.
Orfengo (*vedi* Martin d').
Oriani Carlo, ten. fanteria, 6 v. Bogino . . . 654
Oriani Gius. impres., 26 v. Burdin. 64,289,577
Oriani Michelina ved. Buzzetti e figli 37 v. Mad. Cristina 24,37,48,94
Origlia frat. e sor. fu Pietro 33 v. Lagrange 45,53
Origlia Adel. in Bianco 46 v. Mad. Cristina. 49
Origlia Candido, ortopedico, 45 v. Genova 747-49
Origlia Carlo, ing. 30 v. Sacchi . 45,53,789
Origlia L. 2-46 deposito turacc., 6 v. Arcivescovado 296
Origlia Lor., mag. alim., 38 v. Bertola. . 389,500
Origlia Mario 18-18 cambista, 16 p. Carlo Felice 218
Origlia N., libr. cartol., 18 v. Garibaldi. . . 260-70
Origlia Oreste, falegn., 23 v. Accad. Albertina 282
Origlia, Festa e C. (Ditta), tipogr., 12 v. Goito. . 264
Orio Gio., conduc., albergo della Fucina . 367-72
Orione frat., mob. in legno, 49 v. S. Massimo . 275-82
Orione Gius., mag. alim., 38 v. S. Massimo . . 400
Orione Giuseppe, vetraio, 45 v. S. Chiara . . 257

Orla fratelli, laterizi, borgo Ceronda . . *pag.* 287
Orlandi Italo, parrucch., 47 v. Nizza 342
Orlandi Paolo, ☎, 73 v. Gioberti 794
Orlandini Antonio, chinc., 45 c. Re Umberto 246,355
Orlandini Ern., ☎, ten. colonn., 4 v. S. Simone 523
Orlandino G., scult. in legno, 49 v Moncalieri 273
Orlando Vitt. Emanuele, avv. prof., ministro P. I. (Roma) 437
Ormea (*vedi* Ferrero d').
Ormea A., neg. cuoi, ang. v. S. Agostino e Franco Bonelli 304
Ormea G., cambrat. pelli, 22 v. S. Agostino . . 303
Ormea Gio., rifinitore pelli, v. al Mercato. . 303
Ormea Margherita ved., lanerie e drapperie. 8 p. Emanuele Filiberto 234
Ormezzano Adolfo, geom., 45 c. Re Umberto. 725
Ormezzano Savino 26 v. Legnano 87
Ornavasso (*vedi* Visconti d').
Oro Luigia di Giuseppe 32 v. Mazzini . 53
Orrigo Federico, impieg., 4 c. Valentino.
Orrigo Gio., medico, 6 v. Venti Settembre . 744-44
Orrù-Podda Pietro, cancell. Pret., 45 v. della Zecca. 533
Orselli e Vietti, biancherie, 44 p. Vitt. Eman. I . 230 237-42
Orsello Elisa, drogh., rimp. al 42 v Garibaldi 300
Orsello Gius., capo mastro, 14 v. Guastalla . 289
Orsi Aless., strum. ottica, 3 v. Po 347
Orsi nob. Alessandrina, 57 v. Garibaldi . . . 468
Orsi nob. Delfino, ☎, prof. pubblicista, 57 via Garibaldi e 42 v. Quattro Marzo 468,619,752
Orsi cont Enr.ª nata Serralunga, 30 v. Cernaia 468
Orsi conte Gio., 30 v. Cernaia 468
Orsi conte Gius., ing., 30 v. Cernaia 468
Orsi Gius., ☎, avv., 32 v. S. Chiara. 742
Orsi Livia, pittrice, 23 p. Vitt. Eman. I . . . 732
Orsi Lor., forno castagn., ang. v. Accad. Albertina e Principe Amedeo 402
Orsi Luigi, medico, 3 v. Po 551-56-88,648
Orsi Vittorio, ☎, avv., 48 p. Statuto 544
Orsini Ant., tappezz., 43 v. S. Massimo. . . . 256
Orsini G., pellinatr., 78 c. Vitt Emanuele II . 344
Orsini Gius., drogh., 42 v. Aosta 300,449
Orsini Luigi, neg. legna e carb., 35 v. S. Quintino 284
Orsini Pietro, insegn., 46 v. Cibrario 690
Orso Carlo 12-17 neg. ferram., 10 p. S. Carlo . 320
Orsolano Gio. Batt. fu Lor. 67 v. Nizza 59,75
Orta A., panettiere, 68 barr. di Lanzo. . . . 422
Orta Fed., ragion., 8 v. Garibaldi 658-64-62,726 727-30
Ortalda G., commest., 82 barr. di Lanzo 448-49,595
Ortalda Pietro, macell., 74 barr. di Lanzo . . 424
Ortale Battista, conduc., alb. del Sole 367
Ortombina Gaet., tabacc., 29 c. Pr. Oddone . . 518
Orvieto, ☎, pittore, 23 p. Castello 732
Orzalesi Teresa in Tamburini 102 v. Fiori 37,49
Osasco Elodia, insegn., 9 c. Valentino . . 609-62
Osasco-Barale Maria, maestra, 57 c. Siccardi. 666
Oseletto G., ☎, rag., capo uff. munic., 5 via Carlo Botta 484,608-39-88,766
Osella Carlo, macell., 22 v. Genova. 445
Osella Elena, sarta, 7 v. S. Massimo 224
Osella Gius., macell., 48 v. S. Secondo . . . 445
Osella G., pellicciaio, 10 v. S. Secondo . . . 304
Osella Lorenzo, macell., 45 c. Sommeiller . . 445
Osella Luigi, banco prestiti, 3 v. Assietta . . 356
Osella Vincenti, dott., 40 v. dei Fiori.
Osella e C., mercerie, 44 v. Corte d'Appello . 242
Osnengo sor. e frat. 4 v. Calvo 24,37,49,78
Osnengo-Isola Cristina in Bianchi 24 via Bidone e 62 v. Mad. Cristina 47,48

Osped. Amedeo di Savoia, barr. Martinetto *p.* 552
Ospedale Carmagnola 67, 69
Ospedale Cottolengo, 44 v. Cottolengo. . . 46,550
Ospedale dei Cronici di Fossano 40
Ospedale Evangelico, 36 v. Berthollet 598
Ospedale di S. Giovanni 5-40 36 via Ospedale . . 7, 46,26,62,79,81,86,100,545
Ospedale di San Lazzaro, 44 *bis* c. Cairoli . . . 550
Ospedale di S. Luigi 9-21 40 v. Santa Chiara 46, 33,40,41,43,79,84,547
Ospedale Infantile Regina Margherita 3-91 130 v. dei Fiori. 37, 39, 554
Ospedale Infermi in Santhià 39
Ospedale Maria Vittoria 8-84 72 via Cibrario 28,53,548,745
Ospedale Mauriziano Umberto I 20 isol. 240 str. Stupinigi 91,546
Ospedale Militare 5-83 13 v. Accad. Albertina. 526
Ospedale Oftalmico 8-36 17-19 via Juvara 46, 45, 50, 550
Ospedale Omiopatico 3-08 46 v. Orto Botanico
Ospedaletto Oggero-Bessone in Vigone . . . 77
Osperone V., modista, 3 v. Ospedale 225
Ospizio dei Convalesc. 18-35 borgo Crocetta 50,60,559
Ospizio delle Orfane 14 v. Orfane . . 30,60,87
Ospizio di Carità *Direz.:* 6-92 4 v Po; *Stabilim.:* 75 stradale di Stupinigi . 40 34,53,56,67,68,75,76,78,82,93,95,561
Ospizio Infanzia abbandonata 6-90 14 v. Deposito.
Ospizio Israelitico 46 v. Barolo . . 14, 87
Ossemond Eligio, merc., 42 p. Eman. Filib. . 235
Ossola coniugi 64 c. Napoli 58
Ossola Battista, viaggiat., 25 c. Oporto.
Ossola Carlo e C., 20 *bis* v. Lagrange e 5 via Cavour 309
Ossola Gius., 13-91 negoz. carta 19 v. S. Teresa ang. v. Genova 266-67-68
Ossola Sebastiano, pensionato, 57 c. Firenze.
Ostano Ant., rag., 25 v. Berthollet
Ostano Augusta 66 v. Saluzzo 78,94
Ostano Carolina ved. Gaja 66 v. Saluzzo. 78
Ostano Delfina in Rua 29 v. Mad. Crist. 48
Ostano P., med.-chir., 47 v. Goito. . . 493, 741-76
Ostengo Luigi, fabbro ferr., 5 v. Bonzanigo . 339
OstermannLeopoldo, ☎, cons. di Cas-az., 29 v. Po. 528
Ostini Gius., ispett. capo, 40 v. Mazzini . . 794
Ostino Gio., prof., medico (Firenze) 644
Ostino Lorenzo, tratt., 27 v. Bertola 377
Ostorero Andrea fu Gio. 5 v. Beaumont 44
Ostorero Celestino, rappr., 7 v. Giacinto Collegno VII
Ostorero And. 7 v. Giacinto Collegno . 44,62
Ostorero Mario, medico, 46 v. Maria Vitt. 644,744-72
Otta Enrico, geom., 28 v. Garibaldi 725
Ottavi Ed., ☎, deput. (Casalmonferrato) 436,834
Ottavio (Padre) da Saliceto, rettore (Monte dei Cappuccini) 449, 543
Ottenga Cesare fabbro-ferr., ang. v. San Secondo e Legnano. 41,339
Ottina Gio., latton., 225 strad. di Casale. . 325,420
Ottinetti Ern., latton., 44 v. Tarino. 325
Ottini Giovanni, viaggiatore, 5 v. Deposito.
Ottino, latton., 30 v. Princ. Amedeo 325
Ottino A., falegname, 30 v. Cottolengo . . . 282
Ottino Alfredo, impieg., 45 v. della Basilica 485,630
Ottino Ang., ☎, gaz incand., 9 v. Pescatori 291,326
Ottino Ces., ing. 30 v. Pallamaglio 61,63,790
Ottino Emilio fu Gio. 23 v. Bogino. . . 48
Ottino Enr., ☎, prof., 25 v. Stampatori. . . . 684
Ottino Giac. (Ditta), illuminaz. per feste, 30 via Pallamaglio e 56 v. Ormea 325-26

Ottino G. B., neg. mobili, 2 v. Bava . . *pag.* 276
Ottino Giov., ☎, 40 v. Passalacqua. 796,807-11-20
Ottino Gius., maestro ginnast., 15 v. Beaumont 664
Ottino Gius., neg. mobili, 2 v. Vasco 276
Ottino Leopoldo, maestro, 54 v. Mazzini. 666-72
Ottino Umb., ing., fu Gius. 22 v. Mad. Cristina 43,49
Ottino-Cappa Armanda, maestra, 54 v. Mazzini. 672
Ottolenghi frat. succ. Dina, drapp. 13-58 20 *bis* v. Principe Amedeo 230
Ottolenghi Adele, agiata, 29 c. Vinzaglio.
Ottolenghi Benedetto Elena in Todros 20 via Bertola 46
Ottolenghi Camillo, avv., not., 38 v. Sacchi . 232,742
Ottolenghi Carolina, agiata, 42 v. Roma.
Ottolenghi Cesare 16-79 cons. Banco Napoli, 3 c. Valdocco 799
Ottolenghi Costantino, dott. (Camerino) . . . 642
Ottolenghi Donato, proboviro, 31 via Lagrange 536,644
Ottolenghi Ern., avv., 9 v. Assarotti. 742
Ottolenghi Gius., avv., 4 v. Bogino. 742
Ottolenghi Gustavo, avv, 46 v. Carlo Alberto . 742
Ottolenghi Michele, prof., 24 v. Montebello . 704
Ottolenghi Ott., ✱, avv., 46 v. Cernaia. . . 742
Ottolenghi-Ottolenghi cont. Celestina 5 v. Scuole. 694
Ottolenghi Pacifico, viagg., 9 p Carlo Eman. II.
Ottolenghi Raffaele, medico 15-07 2 v. Principe Tommaso 556
Ottolenghi Samuele, ☎, direttore capo della divis. person. e affari generali (Roma) . 436
Ottolenghi-Sacerdote Orsol.ª, 46 v. Carlo Alb. 597
Ottolini Luigi, latton., 43 v. Baretti . . 325,778
Ottolini Luigi ved. Baricco e figlio 57 corso Siccardi 89
Ottone frat., ebanisti, 38-40 v. dei Mille e 42 v. della Zecca 279-82
Ottone Carolina, bottaia, 7 v. Saccarelli. . . 284
Ottone Domenico, 38-40 v. dei Mille e 42 via della Zecca. 500-37,645
Ottone Giacomo, fabbro-ferr., 27 v. S. Tommaso 339
Ottone Luigi, tappezz., 8 v. Galliari Bern. . . 256
Ottone e Migliasso, falegnami, 42 v. Maria Vitt. 282
Ottonelli Biagio 92 c Vitt. Em II. . . 42,592
Ottonelli Ida in Bustico 97 c. Vitt. Em. II . 64
Ottonello Costanzo, tabaccaio, 41 v. Lagrange 548-46
Ottonello Costanzo, medico, 4 v. Ospedale . . . 741
Ovazza Adele, 27 v. Mazzini 704
Ovazza Carlotta, biancheria, 33 v. Roma. . 230-36
Ovazza E., mercerie, 9 v. S. Donato 242
Ovazza Eman., bottoni, 4 v. Bogino 243
Ovazza Emilio, ☎, ingegn., 27 v. Mazzini. . 790
Ovazza Ern. 5-88 ☎, ag. cambio, 9 *bis* v. S. Francesco da Paola, *abit.* 44 via Sacchi. 41,77,248,544,843
Ovazza Gius., imp.eg. ferr., 18 v. S. Anselmo.
Ovazza Leone 10-58 avv.-proc., 6 v. S. Tommaso 742-47
Ovazza Salvat., 44 v. Sacchi 44,77
Ovazza Sam., oggetti ant., 47 v. Maria Vittoria. 246
Ovazza T., cartoleria, 32 v. Po. 270
Ovazza T., rappr., 44 v. dei Mille 352
Ovazza Vittorio, medico, 27 v. Mazzini 548-54-85,741
Ovazza e Segre, commiss. di Banca, 26 v. Maria Vitt. 248
Ovazza Vitta e C., banch. 5-88 9 *bis* v S. Franc. da Paola 247-18
Ovrano (*vedi* Viani d').
Oxilia Andrea, avv., 4 v. S. Tommaso 742
Oxilia Anna, maestra, 4 v. Passalacqua. . . . 669
Oxilia Giuseppa, maestra, 4 v. Passalacqua . . 669
Oxilia Madd. ved. Fiorio e figli 57 v. San Donato 34,40,79
Oxilia Nicolò, neg. olii 14-65 29 v. Cernaia, Dock, 2° Comp. . . . . *pag.* 406-08
Oytana G. B., 14 v. Quattro Marzo.
Ozello Giusto, legna e carb., 44 str. di Pianezza 420
Ozzello Aless., callett., 144 c. Reg. Margherita . 379
Ozzello Ant., 3 p. Eman. Filiberto. 607
OzzelloErn., parrucch., 4 c. Vinzaglio c 27 v. Cernaia 342

P

Paccanaro Angelo, ☎, pens. govern., 50 v. Nizza.
Pacchiardi Gio., fu Pietro 56 v. San Donato. 80
Pacchiardi Gio., griglie e retic., 4 v. Perrone 322-49
Pacchiarini Luigi, rappr, 43 c. Oporto. . 354,440
Pacchiodo Antonio, disegn., 20 c. Princ. Eugenio 523
Pacchioni Gio., dott., 45 c. Valentino . . 638-42
Pacchiotti Andrea, tintoria, 4 c. Princ. Eugenio e 8 v. Orfane 238-39
PacchiottiGio., ☎ 7-18 legat., 45 v. Zecca 269, 536,690
Pacchiotti Guglielmo, 7 v. Finanze.
Pacciarini Alf., medico, 46 v. Mazzini . 497,555,741
Pacco A. (Bruxelles) 846
Paccotti Domenico, mag. alim., 35 c. Valentino 400
Pace Gaspare Ant. marmista, 57 v. S. Giulia 84,285
Pace Nicolò, controll. capo Offic. carte-valori, 45 v. Valeggio 520
Pacellini Vitt., impieg., 13 v. Princ. Amedeo . 544
Pacetti Attilio, maestro, 8 v. Perrone. 669
Pachner Michele, maestro di canto, 27 via Venti Settembre 664,779
Pachner V., maglierie 1-01 ang. v. Vassalli Eandi e Duch. Jolanda; *abit.* 69 c. Siccardi 234
Pachner-Pastore Enr.ª, maestra, ang. v. Vassalli Eandi e Duchessa Jolanda 674
Pacot Ant., neg. carta, 37 v. Venti Settembre. 268
Pacot Gaspare, rigattiere, 4 v. Monte Pietà . 244
Pacotti Antonio, proboviro, 105 v. Mad. Cristina 536-37
Pacotti Giacomo, vinaio, 3 v. Basilica . . 389,404
Pacotti Maria, sorvegl. Opera pia Maternita . 563
Pacotto Ad. fu Gio. 18 c. Vitt. Em. II oltre Po 99
Pacotto Angelina, stiratr., 12 v. della Zecca . 238
Pacotto Giacinto, ombrellaio, 46 v. Garibaldi . 245
Pacotto Gio., orolog., 4 v. Genova 249
Pacotto Gius. 3 43 formaggi, 4 v. Monte Bianco.
Pacotto Luigi, 39 v. Gioberti 689
Pacotto Michele, bottigl., 1 v. S. Tommaso . 389
Paderni Arnaldo, parrucch., 109 v. Mad. Cristina 342
Padiglioni Alf., ☎, ten. col. artigl., 24 v. Cardinal Maurizio 525
Padovani P., parrucch., 8 v. Andrea Doria . 342
Padovani Pia, maestra, 104 c. Vitt. Eman. II. . 703
Padri Maristi, 73 v. Massena.
Padrini frat. fu Gius. 39 v. Cibrario . . 28
Padrini frat. fu Gius. e Accossato, scalpellini, 39 via Cibrario. 285-86
Padrini Gius., 39 v. Cibrario 808
Paesana (*vedi* Saluzzo di).
Pagani Contardo, salsam., 22 v. Garibaldi 404,832
Pagani Eugenio, capo-tecn., 33 v. S. Chiara . . 523
Pagani Felice, ing., 43 v. Scuole 723
Pagani Franc. Dom., ingegn., 2 v. Sacchi . . 505
Pagani Giosuè, sindaco Soc. Telef. Alta Italia (Milano) 849
Pagani Gius., ing., 2 v. Goito. 723
Pagani M., modista, 24 v. S. Secondo 225
Pagani Maddalena, insegn., 24 v. S. Secondo. . 692
Pagani Pietro, calzol., 22 v. Princ Tommaso . 309
Pagani Romualdo, impieg., 3 v. Verrua.
Pagani-Mirani Emilia, maestra, 22 v. Carlo Alb. 634
Pagano Carlo M., ☎, 44 p. Vitt. Em. I. 690
Pagano Gio. Batt., tenente (Campo di Cirie) . 523

Paganone Edgardo, 26 v. Alfieri . . . *pag.* 644-43
Paganone Franc., rag., impieg., 9 v. Corte App. 486,610
Paganone Mario, r paraz. bigiott., ri v p. 38 v. Cernaia 246
Paganone Paolo, ispett. daz., 22 v. Valperga Caluso 489
Pagazzi M., arrotino, rimp. 47 v. Nizza . . . 333
Pageila coniugi 69 v. Saluzzo 78
Pagge Franc., prod. gomma elast., 24 via San Quintino 344-28-54
Pagge L. e C., rappr., 27 v. Saluzzo. 353
Pagge Luigi fu Leonardo 79 v. Ormea . 64
Paggi Ignazio Pietro 4 c. Napoli . . . 58
Paggiaro Gius., fotografo, 2 v. Cernaia . . . 266
Paglia F., calzol., 42 v. Accad. Albertina . . . 309
Paglia Franc., vinaio, 7 v. Mazzini 389
Paglia Teresa, maestra, 43 v. S. Donato. . . 575
Pagliani Domen., assist., 32 v. Bova 526
Pagliani Luigi, med., 49 v. della Rocca 500-50-52 560-75, 601-24-32-39-41-43-46, 48-49, 744-55-56-57
Pagliano sorelle, caffè, 47 c Vercelli 379
Pagliano Ant., impieg., 76 v. Nizza . . . 770, 806
Pagliano Cam., ten. art., 47 v. Princ. Amedeo. 521
Pagliano Carlo, tabacc., 46 v. Cernaia 548
Pagliano Carolina, stiratr., 2 v. Porta Palat. . 238
Pagliano Fiorenzo, 49 v. della Rocca.
Pagliano Gio., impieg. daz., 49 v. della Rocca . 544
Pagliano Gius., maestro pianof., 7 c. S. Martino 704
Pagliano Mario, impieg., 49 v. della Rocca . . 490
Pagliano Oreste, musico, 3 c Valentino . 606, 705
Pagliano Paolo, neg. vino, 40 v. S. Secondo 385-89
Pagliano Teresa ved. Bonaudo isol. 58 via Martinetto 54
Pagliano Vittoria, professoressa, 4 p. Vitt. Em. I 662
Pagliano Vitt., 2-21 ing., 4 v. Giannone 650, 723
Pagliano-Carbonero Ang., maestra, 47 v. P. Palatino. 677
Pagliano e C., fabbr. acque gazose, 47 v. Porta Palat. 383
Pagliarino Luigi, orol., rimp. 64 c. Vitt. Em. II 249
Paglieri ved., ottica, 4 p. Statuto. 347
Paglieri A. V., neg. olio, 37 v. Venti Settembre 406
Paglieri Attilo, impieg., 44 v. Princ. Amedeo 485, 608
Paglieri Luigi, orefice, 24*bis* v. Carlo Alberto. 248
Paglieri e Almasio, farm. e drogh., 3 p. Statuto 300, 747
Pagliero Agost., impieg., 80 c. Vercelli . . . 523
Pagliero Filomena, tratt., 62 v. Sacchi . . . 378
Pagliero Giacinto, già frat. Teppa, tessuti, 4 p. Palazzo di Città . . . 232-34-35-44-42
Pagliero Giuliano, prof., 44 v. S. Franc. Paola. 704
Pagliero Gius., marmista, 46 v. Ponte Mosca . . 285
Pagliero Leonardo, 36 v. Ospedale 649
Pagliero Lorenzo, 44 v. Ferrere (barr. di Francia) 596
Pagliero Lucia, modista, 27 v. Orfane . . . 225
Pagliero Luigi, ing., 28 c. Oporto.
Pagliero Maria in Carvini 16-18 v. Moncalvo 55
Pagliero Maria, modista, 44 v. Ponte Mosca . 225
Pagliero Ter. ved. Bonaudo 64 v. Cottolengo 16, 66
Pagliero e Armando, impr. spazzacamini, rimp. 2 p. S. Carlo 294
Paglino Paolo, rappr., legnami, 240 c. Reg. Margh. 350
Pagliotti frat., legat., ang. v. Garibaldi e p. Statuto 270
Pagnone Francesca, imp. post., 12 v. Giulio 783
Pairotto Cand., liquor. e conf., 43 v. Garibaldi 382-93
Paisio coniugi, tratt., 3 v. Curtatone . . . 375
Paisio Aniceto, fabbro ferraio, 4 v. Curtatone 339-60
Paissa frat., drogh. 16-36 depos. 864 v. Cir convallaz. (barr. Nizza) 13-64 8 piazza S. Carlo 295-96, 300-96
Paissa Pietro, deleg. Benef., 8 p. S. Carlo . . . 582
Palladini Ant., 2 v. Lagrange 694
Palanzio, impieg., 49 v. Galliari.
Palazzi Amed. Giacinto, avv.-proc., 3 v. Assarotti 712-17
Palazzi Benedetto, avv., 46 v. Cernaia.
Palatini Franc., prof., 44 c. Vitt. Eman. II . . 657
Palazzi Carina fu Andr. 4 v. Gaudenzio Ferrari, *abit.* 20 v. Roma . . . . *pag.* 40
Palazzi Enr., depos. fiammif., 2 v Porta Palat. 294 97
Palazzo Agnese, maestra, 43 v. Nizza 673
Palazzo Amedeo, avv., 5 v. Piana.
Palazzo Ang., ing. (Pontestura) 827
Palazzo Annib., sotto-capo-ferr., 32 v. Saluzzo 794
Palazzo Camillo, medico., 47 v. Venti Settembre 546, 664, 744-47
Palazzo Carlo, prof., 35 v. Venti Settembre 543-89, 609
Palazzo Gius., capo-uff. ferr., 36 v. Sacchi . 792
Palazzo Gius., parrucch., 37 c. Re Umberto. . 342
Palazzo Luigi di Carlo prof., 44 v. Pal. di Città 62
Palazzone Adel., mag. al m., 17 v. Saluzzo . . 400
Palberti Romualdo, 7-91 avv., consigliere comunale, 2 v. del Carmine 482, 503-04-06 509-44, 707-42-93
Palberti-Davicini Edvige, 2 v. del Carmine . 549-82
Palea, coniugi, maglier.-telerie, 9 v. Consolata, 235
Palea Eugenio, 99 v. Valforta 623
Paleari I., fiori artif., 46 p. Castello 260
Palena Pietro, prof., 59 v. dei Fiori.
Palenzona Pietro, 29 v. Barbaroux.
Palestra Club Alpino 1-83 Monte Cappuccini.
Palestrino Dom. 32 v. Cottolengo. . . . 31
Palestrino Paolo, avv. cons. comun., 4 v. Massena . . 67, 482-83, 578, 642-67, 765-77
Palestrino Teresa in Bianchi 7 v. Barolo 83
Paletta, Valpreda e Franco, mode, 47 v. Genova 225
Paletto Carolina, sarta, 46 v. Perrone . 224, 693
Paletto Giuseppe, impieg., 5. Ottavio Revel.
Paletto Mich., mag alim., 36*bis* v. Vanchiglia 400
Paletto-Pioletti Anna, 134 c. Reg. Margherita . 693
Palezieux mad. Ile Blanche 14-35 24 c. Vinzaglio.
Pallardi frat., ristaur. in ceram., 22 c. Cairoli 258
Pallattier Carolina, tabacc., 4 v. del Carmine . 548
Pallavicini march. Adalgisa, 46 v. Mazzini.
Pallavicini Carlo, impieg., 40 c. Re Umberto 653
Pallavicini Gius., rag., 36 c. Oporto
Pallavicino di Priola march. Casimiro 468
Pallavicino march. Teresa in Durazzo (Genova) 70
Pallavicino march. Aleramo, 44 v. Ospedale.
Pallavicino march. Domenico (Genova) . 789, 807
Pallavicino Mossi march. Albertina in Compans di Brichanteau 40 v. S. Teresa 86, 96, 477
Pallavicino-Mossi march. Gius. 15-77 44 v. S. Teresa 64, 86, 100, 477
Pallavicino Mossi march. Irene nata Avogadro di Valdengo, 14 v. S. Teresa . . 445-77
Pallavicino Mossi nob. Margh., Lodov. e Bianca. 44 v. S. Teresa 477
Pallavidino Matteo, canonico, 17 v. Bidone. . 544
Pallea Ang., falegn., 14 v. Silvio Pellico . . . 282
Palli frat., Caroni e Deaglio Paolo 4-07 e 8-67 calce e cemento, p. Nizza e 4 v. Drovetti 40, 59, 286-94
Palli Luigi, magg. in ritiro, 45 v. Saluzzo.
Palli Tommaso, ragion., 80 v. Nizza.
Pallia, calzol., 39 v. Princ. d'Acaja 309
Pallieri D., medico, 4*bis* v. Priocca . . . 555, 741
Pallieri Vitt., tenente (Campo di Ciriè) . . . 523
Palma Anna, levatr., 27 v. Bertola 750
Palma di Borgofranco conte Gaetano, 2 p. Lagrange.
Palma di Borgofranco nob. Giulia in Toesca di Castellazzo, 22 v. Princ. d'Acaja . . 468
Palma di Cesnola cont. Giulietta 44 v. Vitt. Amed. II 468
Palma di Cesnola conte Eug., 44 v Vitt. Am. II. 468
Palma di Cesnola cont. Gabriella n Bousquet, 44 v. Vittorio Amedeo II 468

Palmarino Matteo, capit. di marina 3 p. Mad Cristina.
Palmaro Ercole, rappr., 68 c. Vitt. Em. II *pag.* 293
Palmaro Gius., vinaio, 15 c. Firenze. 389
Palmieri Franc., neg. granaglie, 40 c. S. Maurizio 409
Palmieri G. C., rappr., ing., 15-29 50 c. Vitt. Eman. II 268, 723
Palmucci Arturo, impieg. post., 47 v. Mad. Cristina 787
Palo Giuseppina, sarta, 28 v. Maria Vittoria . 224
Palomba Gius., impieg post., 27 v. Mazzini. . 787
Palomeque D. Tereso, prof., 49 c. Vinzaglio . 663
Palumbo Guglielmo, impieg., 3 v. Consolata . 525
Palumbo R., ispett. Banca Bavarese, 44 v. Cibrario 345
Palumbo e Mondino, cappelli paglia e feltro, 4 v. Princ. Amedeo 251
Palvis Carlo, tenente, 24 v. Cavour 324
Pambianco Lodovico, ragion., 43 v. dei Fiori.
Pampaloni Luigi, 3 v. Porta Palatina.
Pampana Iginio, dott. (Milano) 769
Pamparato (*vedi* Cordero di).
Pamparato (*vedi* Gianazzo di).
Pampiglione Franc., conduc., 17 v. S. Teresa. 366-72
Panà Antonio, macch. agric., 34 v S. Domenico 327
Panà Gio. e figlio, spurgo pozzi neri, 22 via Priocca 294
Pana Luigi, macell., 50 v. Lanzo 445
Panante e Guastalla, piume, 44 v. Roma . . 260
Panata Luigi, salumiere, 304 borg Sassi . . . 423
Panataro Arcangela ved. Pacotto, pizzic., 74 v. Nizza 404
Panariello Ant., deleg., P. S. 501-02
Panatti Angelo, vinaio, 45 v. Lagrange . . . 389
Panbianco Vinc., sarto, 52 v Magenta 227
Pancani Ettore, dott.-chim., 45 v. Ospedale . . 652
Pancani Fausto, rappr., 48 v. S. Francesco da Paola 357
Pancani Mario, ing., 45 v. Ospedale 723
Pancino Luigi, fabbr. d'insegne, 13 v. Scuole . 253
Pancino-Calcia Elisabetta, bottigl., ang. v. Bidone e v. dei Fiori 389
Pancrasso Bartolm., liquor., 32 v. Maria Vitt. 382
Pandini Giacomo, litogr., 30 v S. Domenico . 265
Pandolfi march. Beniamino (Roma) 620
Pane Colomba, tratt., 422 p. barr. Nizza . . . 374
Pane Pietro, neg. vino, 42 v. Petrarca 389
Pane Settimia, maestra, 4 v. S. Tommaso. . . 681
Paneaglio Carlo, falegn., 66 c. Casale 282
Panealbo B., fumista, rimp. 28 v. Maria Vittoria 290
Panealbo Pietro, mag. alim., 12 c. Brescia . . 400
Paneati Alfredo, verniciat., 20 v. Monferrato . 254
Panelli U., tipografo, 62 v. S. Chiara . . 264-70
Panera Bernardino, bottigl., 46 c. Napoli. . . 389
Panera Teresa, tratt., 235 Mad. del Pilone . 425
Panero G., neg. pellami, 14 v. Corte d'Appello. 304
Panero Luigi, dott., segret., 45 v. Goito 542-45
Panetteria Rivolese (Tesoriera) 422
Panetto Luigi, floric. 24 v. Orbassano 60, 259, 681
Pangella Carlo, med.-chir., 42 v. Bellavista . . 741
Pangella Carlo, 6 v Belvedere 593-95
Pangella Caterina, stiratr., 63 v Mad. Cristina 238
Pangella Gius., magg. riserva, 21 v. Valegg o.
Pangella Maria, neg. frutta, rimp. al 45 v. Nizza . 408
Paniati Vito, 3 v Thesauro.
Panico, detto il *Moro*, conduc., albergo Croce Rossa 365
Panié Ant., rappr. 16-33 68 v. Bertola e 36 via Cenischia. 362, 596, 678, 779-81
Panié Caterina, 26 c. Vinzaglio 602
Panié Felice, avvoc., deputato, *abit.* 26 c. Vinzaglio; *studio* 9 c. Palestro 440, 584, 602 712-75-80
Panier Ignazio, indor., 4*bis* v. Bolero . . . 253
Panificio Italiano, 109-44 v Ormea 8 v. Andrea Doria, 8 v. Giulio e 3 c. Duca di Genova 140-43
Panificio Militare, 428 c. Vitt. Em. II . . *pag.* 442
Panificio Torinese meccanico, 4 v. Donizetti e 489 str. di Nizza 443
Panighetti frat., chincagl., 22 p. Castello 246, 305
Panighetti Guido, avv.-proc. 57 v. Venti Sett., *abit.* 9 v Villa della Regina. 747
Panissera di Veglio contessa Giuseppina in Giriodi di Monasterolo 37 v. Saluzzo 46, 78, 468
Panissera di Veglio conte Remigio avv., 9 v. dei Mille 46, 78, 468-504-09, 633
Panivello Sebastiano, vinaio, 2 v. Viotti . . . 385
Panizza Angelo, , 4 v. Cernaia . . . 27
Panizza Ang. (di Abbiati, Desanti e C.), tipogr., 48 v. Botero. 264
Panizza Giacomo, pretore, 48 v. Garibaldi . . 532
Panizza Greco, fabbr. confetti, 60 v. S. Chiara . 392
Panizza Renzo, farmac., 40 v Maria Vittoria. 349
Panizzardi Adelaide in Slatri 10 c. Vinzaglio 54
Panizzardi Maria fu Luigi 25 v. Carena . 22, 77
Panizzardi Pietro, colonn. art., 2 v. Ponza 654, 768
Panniati G., calzol., 14 v. Po 309
Pansa sor. fu Matteo 42 v. S. Franc da Paola 53
Pansa Giovanni, , 40 str. di Francia, . . 38 54, 99, 562-70-89
Pansa Gio. e C. (di Ferrero Gola P.e Carbone M.), neg. carta, 25 v. Cernaia 268
Pansa Luigia, modista, 14 p. Castello 225
Pansa Maria in Demarchi 40 str. di Francia 99
Pansoya di Borio, , 38 v della Rocca. . . 824
Pantaleone Cam. ved. Petiti 41 p. S. Giulia 43, 84
Panzani Ezio, impieg. ferr., 36 c. Re Umberto.
Panzarani Augusto, parrucch., 41 v. Nizza . . 342
Panzarasa Rinaldo, avv., impieg., 6 v. Carrozzai. 344
Paoletti Clem., impieg. ferr., 35 v. Acc. Albertina.
Paoletti Feder., avv.-proc, vice-pret., 7 via S. Agostino 532, 742-47
Paoletti Ferdin., prof., 4 v. Passalacqua. . . 595
Paoletti Paolo-Gius. di Ant. 40 v. Massena . 52
Paoletti Pier Angelo, avv.-proc., 7 v. Quattro Marzo, *abit.* 9 v Mercanti 685, 742-47-80-84
Paoletti Secondo, avv., 25 c. Vinzaglio . . 500, 742
Paoletti Silvestro, materass., 6 v. Ponte Mosca 312
Paoletti e Renacco, tintoria, 50 v. S Giulia. . 239
Paoletti-Bernardi Felicita, 9 v. Mercanti . . . 549
Paoletti Tomm., mag. alim., 7 p. Gr. Madre di Dio 400
Paoli Teresa, banco lotto, 8 v. Barbaroux . . 520
Paolini E. e C., pastice., 54 v. Venti Sett. . 393, 442
Paolini E. P., prof., pubblic. (Roma) 756
Paolini Gius., avv.-proc., 6 v. S. Tommaso: *abit.*: 44 v. Cibrario 714-17
Paolo Enrico, avv., 26 v. Sacchi 742
Paolotti Armando, michellatore, 16 v. Giulio . VII
Paolotti Corinna, levatr., 3 v. S Dalmazzo . . 750
Paolucci E., dentista, 66 c. Vitt. Eman. II e 5 p. Palazzo di Città 745
Papa Giacinto, avv, 2 v. Orfane; *abit.* 44 via Amedeo Avogadro. 712
Papa Gio., chir. e callista, 29 v. Roma e 4 via Cavour 744-47-48
Papa Vinc., , canonico e prof., 2 via Porta Palatina 540-43, 645-59-94, 700
Papa di Costigliole conte Carlo, ten. artiglieria 468
Papadopoli conte Ang., deputato (Venezia). . 840
Paparelli Rosina, maestra, 34 v. S Domenico . . 674
Papera Sev., canon., 14 v. Giac. Leopardi 120, 540-43
Papi Alfredo, ten. contab., 1 v. Princ. d'Acaja 526
Papi Ettore, dott., imp. dog., 20 v. Alfieri 547, 771
Papile Gaetano, impieg., 9 v. Beccherie . . . 656
Papino Gio., ragion., impieg., 5 v. Massena.
Papino Paolo, tappezz., 47 v. Arsen. e 45 v. Genova 236
Papotti E., mode, 4 v. Cappel Verde 225
Paputello Franc., impieg., 2 c. Valentino.

Papurello Franc. 72 rag., 12 c. Raffaello *pag.* 285-95 296,686,833
Parabiaghi Irma, panett., 23 v. S. Secondo . .443
Paracca Enrico, vinaio, 4 v. Accad. Albertina . 389
Paracchi G. e C., tappeti da terra, 47 strada Pianezza (Borgata Ceronda). 221
Paramatti Annibale, succ. Ratti e Paramatti 9-98 3 v. Genova; *fabbrica* 9 05 barriera Martinetto (v. Colleasca) 272,301 02-03
Parandero frat., pizzicagn., 44 v. Garibaldi . 401
Parandero Vinc., tratt., 8 v. Priocca. 378
Parasacco Cresc., fabbr. mob., 45 v. Parini . 275-82
Parassolo Dante, sarto, 44 v. Mazzini 224
Parato Antonino, 🐱, professore 17 c. Re Umberto 95,566-79-83-92,672,828
Parato Carlo Gius., 🚗, avvocato, 4 via Montecuccoli 95, 742
Parato Domenico, 🚗, avv., 4 v. Montecuccoli 72, 78, 95, 742
Parato Ernesto, avv., 4 v. Montecuccoli .742
Parato Giulio avv., 4 v. Assarotti 742
Parato Riccardo, avv., 33 v. S. Quintino . .742
Parato Vittorino, medico, 47 c. Re Umberto 553,741
Paravia G. B. e C., tipografi-librai-editori, 1-42 29 via Arsenale, 10-82 23 via Garibaldi. 260-64-67-65-70-74-73
Pardo Osvaldo, 🚗, (Roma) 817
Pardo Ruggero medico, 49 v. Juvara 648
Parea Carlo 15 83 29 v. Pastrengo 777-99,818-20 825-26
Parea di Roverizio cont. Fanny (San Remo) .694
Parena C., parrucch., 244 Pilonetto. 422
Parena Luigi fu Gius. 🚗 444 v. Nizza . . 59
Parena Secondo, latteria, 6 v. Bonafous . . .395
Parenti Enrico, dott., ten. veter. regg. cavalleria Caserta. 632
Parenti Gius., impieg., 57 c. Firenze 324
Pareschi Annib., capitano, 15 c. Vinzaglio. .521
Paret Felice, tipogr., 28 v. Barbaroux 264
Pareti Lor., 🚗, 🚗 8 p. Gran Madre di Dio . 44
Pareto Alessand., viagg di comm., 42 c. Re Umberto
Pareto Pier Aug., prof., 39 v. Garibaldi 666-84-86,704
Pareto Placida, levatrice, 8 v Gioberti . . .754
Paretti Carlo, agenzia, 52 c. Vitt. Eman. II . .348
Paretti Orazio, 🐱, prof. (Roma) 605
Paretto Gio., tappezz., 20 v Baretti. 256
Pariani Achille, ingegn., 3 c. Vinzaglio . . .723
Pariani Piero, 🚗, 28 c. Oporto 807-09-15-21-26-35
Pariani Rosa, agiata, 31 c. Siccardi.
Parich Clelia, prof.ª, 24 v. Princ. Tommaso . .695
Parigi ved., tratt., Lionetto 424
Parigi Luigi, trattore, 40 c. S. Maurizio . . .374
Parigi, Luigia, merceria, 43 v. Cavour. . . .242
Parigi Maddalena, maglierie, 36 v S. Massimo. 235
Parini Gio., 48 v S Teresa 638
Parini-Galvano-Chirio Carolina, 14 p. Gran Madre di Dio 584,670
Paris Clelia, p ofess., 24 v. Princ. Tommaso . .686
Paris M., litogr., 5 v. Urbano Rattazzi. . . .265
Parisch Giuseppe, capit., 24 v. Princ. Tommaso. 560
Parise Carlo, aiuto agente imp., 16 v. Monte Pietà 546
Parisi Gaetano, strum. mus., 7 v. Pal. di Città 278,779
Parisi Gio., impieg. post., 2 v Andrea Doria .787
Parisi M., riparaz. strum. music., 7 v. Palazzo di Città 278
Parisi Natale, neg. frutta. 4 p. Mad. Cristina . .408
Parissi Alfredo, tipogr., 46 v. S. Franc. da Paola. 654
Parlamento Angela, edic. giorn., v. Carlo Alberto e Andrea Doria 264
Parmetler, latteria, 20 v. Valsalice 420
Parmetler Agost., contab., 67 c. Vitt. Em. II . .826
Parmetler Ant., perito liquidatore, 4 v. Vanchiglia . . . . . *pag.* 729
Parmetler Eraldo, avv. impieg., 50 v. Venti Sett. 806
Parmetler Gaetano, 3 p. Madama Cristina.
Parmetler Lor., rag., 🚗, 50 v. Venti Settem. . 545
Parmetler Pietro, amministr. teatro Balbo.
Parmetler e Beccaria, stuccat., 4 v. Artisti . .283
Parmigiani E., fabb. camicie. 26 p. Castello. 237,778
Parmigiani Tancredo, impieg., 50 v. Nizza.
Parmiggiani Umberto, capit., 20 v. Magenta.
Parnisari Carlo, ing, 6 v. Moncalvo. 723
Parodi Amelia, insegn. lingua franc., 27 via Orto Botanico 702
Parodi Aless., ing., ispett. ferr., 40 v. Gioberti. 790
Parodi Alfredo, parrucch., 53 v. Gioberti . . 342
Parodi Delfino ing. e C., alcool denaturato, 0 v. S. Teresa 29
Parodi padre Emilio, rettore, ang. v. Arcivescovado e Venti Sett . . 420, 543-68-77, 600
Parodi Eugenio, 🚗, (Pinerolo) 844-42
Parodi Francesco, 20 v. Po.
Parodi Gio. e figli fabbr., mobili, 14 v. Saccarelli. 273-82
Parodi Gio , rappr., 49 v. della Rocca . . . 354
Parodi Maria, ricam., 19 v. della Rocca .240-606
Parola Ant., mag. alim., 67 v. Nizza. 400
Parolla, capitano, 34 v. Ormea.
Parona nob. Carlo F., prof., pal. Carignano . .477 628-31-34-37-45-47
Parona nob. Caterina nata Robecchi, pal. Carignano 477
Parona nob. Gio. Batt., dott , notaio (Pavia) .477
Parona nob. Teresa, Giulio, Piero, Emilio, Edoardo e Camilla, pal. Carignano . .477
Paronetto Ant., verific. metr., 34 v. Saluzzo 547
Paronzini Emilio, sarto, 4 v. Porta Palatina . 227
Parravicini Eliseo Franc., dott., 33 v. S. Massimo 649
Parrocchia Enrich., insegn., 51 v. Maria Vittoria 666
Parrocchia Lor., ing. catast., 51 v. Maria Vitt. 585,723
Parrocchia B. V. delle Grazie 🚗 (Crocetta) 50,66
Parrocchia dei Santi Angeli Custodi 🚗 37 via S. Quintino. 82
Parrocchia dei Ss. Martiri 🚗 2-4 v. Botero 49
Parrocchia dei Ss. Pietro e Paolo 🚗 4 via Baretti 43,78
Parrocchia del Carmine 🚗 3 v. Carmine 24, 33, 88
Parrocchia del S. Cuore di Gesù 🚗 56 v. Nizza 59
Parrocchia della Madonna degli Angeli 🚗 25 v. Carlo Alberto 23, 49
Parrocchia della SS Annunziata 🚗 47 v. Po . 67
Parrocchia dell' Immacol. Concezione 🚗 (Borgo S. Donato) 77, 79
Parrocchia di S. Agost. 🚗 47 v. S. Agost. 83, 84
Parrocchia di S. Barbara 🚗 44 v. Assarotti 65
Parrocchia di S. Carlo 🚗 1 v. Alfieri . . . 8
Parrocchia di S. Dalmazzo 🚗 4 v. Orfane . 60
Parrocchia di S. Franc. da Paola 🚗 16 v. Po. 67
Parrocchia S. Gioach. 🚗 42 v. Ponte Mosca 28,68
Parrocchia di S. Maria 🚗 via S. Maria . . . 85
Parrocchia di S. Massimo 🚗 28 v. dei Mille 9, 33
Parrocchia di San Secondo 🚗 6 v. Assietta 41,42,83
Parussa Luigi, 10 v. Chisola 617-23
Paruzzo ved., panett., 43 v. Gioberti 443
Parvis Cater. Ern., maestra, 45 v. Goffr. Mameli 684
Parvopassu Alfredo, 🐱, generale a riposo, 24 v. S. Dalmazzo.
Parvopassu Guido, 🚗, colonn., 45 v. Baretti. .768
Paschero Dom., impieg., 49 v. Maria Vittoria.
Paschero Franc., falegn., 39 v Roma 282
Paschero Gio., macell., 40 v. Garibaldi . . .413

Paschero Gius. 🚗 39 c. Vercelli . . . *pag.* 96
Paschero Vinc., feretri, 39 v. Roma 357
Paschetta frat. e sor. fu Mich 🚗 52 v. Cibrario 28
Paschetta ved. Marengo e figli 🚗 40 v. Carena 22
Paschetta Eug. 15-71 veloc., 2 c. Valentino. 335-36
Paschetta Gius., sarto, 24 v. S. Tommaso. . .227
Paschetta Michele, forniture militari, 52 via Cibrario 243
Paschetta Pietro, industr., 52 v. Cibrario.
Paschetto Ant., prof., 22 v. S. Franc. da Paola. 660
Pascoli Pietro, 🚗, 24 v. Carlo Alberto . . .620
Pasero Gio., parrucch., 440*bis* c. Reg. Margh. 342
Pasero P., cravatte, 48 v. Pal. di Città . . .237
Pasini Caterina, mercerie, 33 v. Princ. d'Acaja .242
Pasini Chiarina in Ferria 🚗 strada degli Alberoni (Cavoretto). 64, 77, 79
Pasini Gius., impieg., 34 c. Valentino 544
Pasino Edoardo, impieg. post., 45 v. Valperga Caluso 787
Pasino Gio., medico, 40 v. Mazzini 741
Pasio Maddalena, mercerie, 5 v. Saluzzo. . .235
Pasqua e Gentile, lagat., 47 v. Lagrange. . .269
Pasqual-Brocca frat. fu Bernardino 🚗 49 via Industria. 45
Pasqual Pietro, impres., 7 v. S. Domenico . .289
Pasquale, dottore, 4 c. S. Martino.
Pasquale Franc., calzolaio, 1 v. Passalacqua . 309
Pasquale Marianna, professoressa viol., 44 via Montevecchio 704
Pasquale Matteo, sacerdote, 78 v. Venti Sett.
Pasquale Pietro (eredi) 🚗 45 v. Scuole . . 88
Pasquali Angelo, impieg. daz. (barr. Lanzo) .490
Pasquali Ernesto, 🚗, avvocato-prof., 59 via Garibaldi. 643,742-26-69
Pasquale Ernesto Maria, pubblic., 57 v. Garibaldi.
Pasquali M., prof., 40 v. Boucheron. 683
Pasquali Mario, 44 v. Galliari 774
Pasquali Vitt., 🚗, medico, 40 v. Boucheron .741
Pasquarelli Oreste, 🚗, agiato, 9 v. Mad. Cristina.
Pasquario fratello e sorelle 🚗 7 v. Villa Regina 28
Pasquario Carlo, geom., 2 v. S. Agostino . . .725
Pasquario sorelle fu Gaetano e nipoti Arduin 🚗 7 v. Villa della Regina 97
Pasquario Pio, negoz., 444 c. Vitt. Eman. II.
Pasquario Vitt., avv., 33 v. S. Franc. da Paola 712
Pasquero G., decorat. appart., 50 v. Pr. Tommaso 255
Pasquero Livia in Marengo 🚗 22 via Orto Botanico 61
Pasquero Vinc., vinaio, 9 v. S. Pietro in Vincoli . 389
Pasquero Michele, sarto, 28 v. Maria Vittoria. 227
Pasquina Gius., 12-29 seterie, 43 via Roma fabbr. a Settimo Torin. 219-21-33-40-46,828
Pasquini Aless., med.-chir., 23 v. Mille 696,741-92
Pasquini Massimino, impieg., 58 v. Mazzini . . .525
Pasquino (*Il*), rivista settimanale, 5 c. Siccardi . VII
Passaggio Angela, vinaia, 8 v. Carena 390
Passaleva Pietro, materass., 19 v. Carlo Alberto 342
Passamonte di Vische Lino, parrucchiere, 22 via Lagrange. 342
Passarelli Piero, 4 v. S. Massimo 774
Passarino frat. fu Gasp. 🚗 26 v. Maria Vittoria 30
Passarino Angelo fu Gasp., 🚗, 🚗 26 v. Maria Vittoria 23, 30, 54, 80 84, 635
Passarino Carlo fu Gasp 🚗 25 v. Cernaia 27,30,99
Passarino Elisa in Gozzi 🚗 40 p. Vitt. Em I 44
Passera fratelli, decoratori, 23 v. S. Quintino . 255
Passera Carola, panett., 47 v. Bogino. 443
Passera Ercole, ten. medico, 22 *bis* c. Vitt. Em. II. 526
Passerano (*vedi* Radicati di).
Passerin d'Entrèves nob. Angelica in Gamba, 30 c Vittorio Eman. II 468
Passerin d'Entrèves conte Ettore, avvoc., 28 c. Vittorio Em. II 468-504-06-54
Passerin d'Entrèves contessa Maria n. Gamba, 28 c. Vitt. Eman. II . . . . *pag.* 60,400,468
Passerini Carlo, maestro, 29 strada Francia. 297,669
Passerini Gildo, medico, 49 v. Carlo Alberto. 741
Passerini-Darbesio Amelia, 30 v. Venti Sett. 602
Passeron Franc., sarto, 33 v. S. Massimo. . . 227
Passigli Guido, orolog., 8 v. S. Franc. da Paola. 249
Passone Luigi, geom., 44 v. S. Massimo . . . 487
Passoni Franc., meccan., 73 c. S Maurizio . .346
Passoni Luigi, ragion., 69 v. Venti Sett. 726-27-30
Passuello Gio., 464 c. Reg. Margherita.
Pasta Albino, 44 p Gran Madre di Dio . . .774
Pasta Aless., 🚗, fotogr., 23 v. Carlo Alberto. .266
Pasta Bernardo, succ. Ambrosetti, fotografo, 3 v. Venti Sett. e 4 v. Volta. . . .265-66
Pasta Bianca, agiata, 44 p. Gran Madre di Dio.
Pasta Carlo, medico, 32 v. dei Mille 744
Pasta Carolina ved. Serra 🚗 7 v. Pio Quinto 66,400
Pasta Clara, lan.e drapp., rmp. 6 p. Em. Filib. 231-34
Pasta Franc., giardin. Orto Botanico 647
Pasta Gio., 22 v. Andrea Doria 835
Pasta Sebastiano, inserv., 36 v. Bidone . . .647
Pasta Teresa, maestra (Miratiori) 679
Pasta Teresa, sarta, 27 v. Carlo Alb. 224
Pasta Giovara, sarta, 76 v. Venti Sett. . . .224
Pastè Lorenzo, parrucch., 2 v. Quattro Marzo. 342
Pastè-Villa Emilia, levatr., 62 v. Gioberti 499,754
Pasteris frat. fu Gio., neg. gran. 🚗 36 via di Lanzo 46,409
Pasteris Clotilde, levatrice, 71 c. Vitt. Em. II 754
Pasteris Domen., mag. alim., 33 v. Magenta . 400
Pasteris Gio., ing., 29 v. Donati.
Pasteris Giulia, levatr., 4 c. Princ. Eugenio. .754
Pasteris Severino, falegn., 44 v. Barolo. . . .282
Pasteur Edoardo (56 c. Magenta, Genova) . . .773
Pastonchi Fr., letterato 14-97 (Grugliasco) 635,762
Pastore frat. e sor. fu Gius 🚗 46 c. Brescia 20,58
Pastore Alberto, tratt., 340 b.rg Sassi . . . 425
Pastore Amalia, maestra, 36*bis* v. Arsenale 663-71
Pastore Ang., 🚗, medico, 2 v. Mercanti 644,741-70 75
Pastore Ant. e C., fabbri, 8 v. Giac. Leopardi. 339
Pastore Benedetto 🚗 5-69 costruz. in ferro e meccaniche, v. Parma presso il ponte Rossini 64,256 82,332-38-39,616
Pastore Carlo, 🐱, fu Gius., generale a riposo 🚗 41 v. Ospedale 92
Pastore Cesare, caffett., 5 p. Em. Filiberto . 380
Pastore Ces., avv.-proc 🚗 5 v. Silvio Pellico 89,747
Pastore Domen., meccan., 43 v. Napione . . .332
Pastore Edoardo, ing. fu Dom. 🚗 44 v. Ancona 9
Pastore Eug., fabbr. camicie, 40 v. Roma . . 237
Pastore Eug. fu Gio. 🚗 44 v. Stampatori . 90
Pastore Ferd., macin. droghe, 44 v. Ancona 295,336
Pastore Franc., rappr., 7 c. Vinzaglio 353
Pastore Franc., 🚗, prof., 42 c. Re Umberto 658,790
Pastore Francesco, geom., impieg. municip., 4 c. Princ. Eugenio 486,537
Pastore Gius., orolog., 37 v. S. Franc. da Paola . 249
Pastore Lorenzo, industr., 46 c. Oporto.
Pastore Luigi, prof., 37 c. del Valentino . 660-84
Pastore Maria ved. Boglio 🚗 9 v. Val S. Martino 61
Pastore Maria, maestra Is it. Duch. Isabella. .696
Pastore Mario, banch. 🚗 26 v. Maria Vitt. 38,247,828
Pastore P., comm. giud., 421 c. Reg. Margherita 534
Pastore Pietro 🚗 5 v. Monferrato . . . 55,86,581
Pastore Pietro, dott., 46 v. S. Dalmazzo . . .744
Pastore di San Marcello contessa Teresa, 28 via Accad. Albertina.
Pastore Teresa n. Montanaro, ispett., 4 v. Santorre Santarosa 364
Pastore Teresa, panett., 49 v. della Rocca. . .443
Pastore Vinc., cotonificio al Martinetto, 448 v. Cottolengo 232-33-39

Pastore-Gaieri Carolina, maestra elem., 37 corso Valentino . . . . . *pag.* 608-74
Pastorello G. G., 24 v. S. Tommaso. 624
Pastoresi A., cartol., 20 v. Maria Vittoria . .270
Pastori Franc. 14-98 rappr., 7 c. Vinzaglio. .355
Pastori Giovanni, ⊕, *Agenzia Stefani* 4-81 43 via Finanze 357,707,821
Pastorini A., parrucch., 39 v. Lagrange . . .342
Pastorini Carlo, maestro (Sassi) 675
Pastorino Giacomo, impieg. daz., 34 v. dei Fiori 489
Pastorino Gius., rag., 48 v. S. Anselmo. . . .822
Pastorino Paolo, impieg. ferr., 48 v. S. Anselmo.
Pastoris di S. Marcello contessa Albertina nata Corte di Montanaro 4 v. Ponza. 26,468
Pastrone Giacomo, conduc., 47 v. S. Teresa. .369
Pastrone M., panett., 40 v. Giulio 443
Pasutti Marino, rappr., 16 c. Casale. 350
Pataccia frat. e sor. fu Gius. 49 v. Galliari 39
Pataccia Giuseppe 24 v. S. Tommaso . 86
Patarchi Filippo 17-66 legat. libri, *neg.* 3 v. Garibaldi; *stab.* 9-81 via Giacinto Collegno e v. Vassalli Eandi. VII,95,252-69 304-05,536-37,808-33
Patarelli Carlo, ingegn., 47 v. S. Massimo .688
Pateri Gio., avv., 2 v. Andrea Doria . .536-62,742
Pateri Gius., med.-chir., 44 c. Vitt. Em. II . .741
Paterna-Balduzzi Leonardo, prof. archit., 35 c. Siccardi 636-57
Paterna-Giovagnoli Enrica, maestra pianoforte, 35 c. Siccardi. 704
Paterni Aless., avv.-proc., 7 v. Quattro Marzo. .742
Paterno di Sessa, prof. Em., senat. (Roma) 435-37
Patetta e Decker 1-54 seme bachi, 4 via Gazometro. 249-32-93,353
Patono e Artusio, stiratr., 6 v Belvedere. . .238
Patri Natalina, stiratr., 2 p. Savoia 238
Patriarca, sor., sarte, 37 v. della Zecca 224
Patriarca Alfredo, 30 c. S. Maurizio. 770
Patriti V., sarto, 18 p. Castello 227
Patrito Agnese ved., neg. legna e carb., 1 via Alb. Nota 284
Patrito Celso 10-80 not., 25 v. Stampatori. 719
Patrito Claudio, ⊖, *1bis* v. Rosine.
Patrito Edoardo, Barca (Abbadia di Stura). .597
Patrito Lorenzo, agiato, 4 v. Carrozzai.
Patrocinio (*Società*) *pei poveri dimessi dal Manicomio* 18-36 16 v. Biella.
Patrone Ant., fabbro-ferr., v. Barolo ang. via della Zecca 339
Patrone Bernardo, neg. paste, 55 v. Po . . .440
Patrone Felice, ombr. (eredi) 5 p. Carlo Felice 47,66,86,93,245
Patrone Gius., orticoltore Istit. *La Generala* .538
Patrone L., fabbr. biscotti, 57 v. Garibaldi 394,413
Patrucco coniugi, vinai, 6 v. Baretti 390
Patrucco C. Evasio prof. (Pinerolo) 637
Patrucco Camillo, pizzic., 424 barr. di Lanzo. 418
Patrucco Candido, calzol., 40 v. Pio Quinto .309
Patrucco P. Gio., sac., rett chiesa S. Giuseppe, 28 v. Mercanti. 149,573
Patruno Carmine, avv., impieg. R. Econom., 29 v. della Rocca 544
Pattarelli Pietro, latton., 246 Pilonetto . . .420
Pattoni Amedeo, impieg., 67 v. Venti Sett. .796
Pattoni Gio., ombrell., 3 c. Valentino. . . .245
Pattoni Gius., ombrell., 31 v. Lagrange . . .245
Pattono Ant., pasticc. e panett., ang. v. San Secondo e Pastrengo 393,413
Patuzzi Enrico, alunno giud., 6 v. Bava . . .531
Paulon Gius., cottell., 6 v. Andrea Doria . .333
Paulas Ida, economa Istit. Duch. Isabella. . .696
Pautassi frat. e sor. 34 v. S. Franc. Paola . 80
Pautassi G., medico, 34 v. S. Franc. da Paola *pag.* 497 568,741
Pautassi Giuseppe fabbr. mobili, 35 via Cibrario 28,254-76,77,342-24
Pautasso, conduc., alb. Milano 360
Pautasso (eredi) tratt., 1 v. Urbano Rattazzi .377
Pautasso frat. 1-30 neg. gran., 13 c. Oporto . .409
Pautasso sorelle, gran. e far., Foro Frumentario 351,409
Pautasso Bart., 13 c. Oporto. 835
Pautasso Carolina, mercerie, 41 v. dei Fiori .242
Pautasso G., neg. frutta, 123 v. Nizza 408
Pautasso Gio., 13 c Oporto 842
Pautasso Gius., macell., 107 v. Nizza 445
Pautasso Gius., trastulli, 7 c. Vinzaglio. .245-58
Pautasso Gius., ⊖, contabile, 25 v. Zecca . .636
Pautasso L., modista, 62 v. Venti Settembre 225
Pautasso P., orolog., 57 v. Po. 249
Pautasso, Nicolello e C., mulini Dora, 6 via Priocca 408
Pautasso e Vittone, marmisti, 7 v. Cottolengo 285
Pavan Ant., macellaio, 18 v. S. Donato . . .445
Pavan Felice, macell., 1 v. S. Secondo e 40 Garibaldi. 446
Pavarino Felicita ved. Boniscontro e figlio 27 *bis* v. Ponte Mosca 68
Pavarino Giov., 28 v. Lagrange. 644
Pavarino Gio., vinaio, 25 v. Cottolengo . . .390
Pavarino Luigi, avv.-proc., 2 v. Orfane . .742-47
Pavarino Pietro, neg. frutta, 27 *bis* v. Ponte Mosca. 408
Pavarino Teod., dentista, 1 v. S. Franc. Paola . .745
Pavarone Gio., edic.-giorn., p. Statuto angolo c. Princ. Oddone 261
Pavarone Gius., falegn., 50 v. Lanzo. 282
Pavesi-Sacconi Maria, maestra, 34 c. Valentino 673
Pavese coniugi 4 v. Governolo. 44
Pavese Enrico 3-57 aff. vett., ang. c. Vitt. Em. II e v. Nizza e 6 v. Governolo. . . .360-61-64
Pavese Eug., alunno giud., 42 v. S. Agostino. 532
Pavese Gius., pitt., 21 v. Mad. Cristina . . .732
Pavese L. e C., riproduz. artist., 54 v. Mazzini 265
Pavese Luigi, prof., 45 c. Duca di Genova . . .666
Pavese Luigi, impieg. catast., 2 v. Gaud. Ferrari 507
Pavese Pietro, orolog., 59 c. Vitt. Em. II. . . .249
Pavesi madre e figlie fu Ces. 8 v. S. Massimo 84
Pavesi Carlo, vinaio, 47 v. Ospedale 390
Pavesi Marianna, stirat., 34*bis* v. Maria Vittoria 238
Pavesi Romeo, ⊖, rag., impieg., 4 v. Montevecchio 514,663
Pavesio, confett., 40-42 v. Po 395
Pavesio Alb. ⊖, imp. catasto, 39 v. Princ. Tomaso 507
Pavesio Amilcare, caffett., 7 p. Eman. Filib. 379-82
Pavesio Angela, tintoria, 7 v. Massena . . .239
Pavesio Angelo, impieg., 4 v. S. Maria.
Pavesio Angelo, Rosa, Luigi e Cesare 22 v. Mazzini. 53, 80
Pavesio Bartol., Romualdo e Gio.-Giuseppe fu Giacomo 9 v. Asti 41
Pavesio Camilla e Cristoforo Colombo fu Pietro 19-11 427 v. Nizza 59
Pavesio Carlo, avv.-proc., *abit.* 3 v. Giusti, *uff.* 4 v. Scuole. 565,742-47-61
Pavesio Carlo, indor., 34*bis* v. Maria Vittoria .253
Pavesio Cesare, dott., 24 v. Cernaia. 595
Pavesio Cesare, libraio, 33 v. S. Massimo .264-63
Pavesio Cristina, ricam., 20 v. Pietro Micca .240
Pavesio Emma, legna e carb., 44 v. S. Massimo .284
Pavesio Gabr., maestro, 59 v. Mad. Cristina. .673
Pavesio Lucia, mode, 46 p. Castello. 225
Pavesio Luizi, ⊖, econ. Osp. Magg., 42 v. Po .545
Pavesio Luigi, neg. legna, 33 v. Accad. Albertina. 284
Pavesio Melch., alberg., 35 v. Borgo Dora 372-73-76

Pavesio Paolo, prof., 24 v. Cernaia.
Pavesio Zaverio, avv.-proc., 4 v. S. Maria *pag.* 742-47
Pavesio-Ciravegna Felice, caffè, ang. via Nizza e c. Vittorio Emanuele II . . 48,67,379
Pavesio e Bianco (succ. Baratti e Milano), confett., gall Subalpina 392
Pavesio e Chiambretto, acque gaz., 28 v. Barolo .383
Pavetto Giac., conduc., alb. Fucina. . 366 68-71
Pavia Nicola, ispett. ferr., 54 c. Siccardi. . .790
Pavia Ang., avv. (Roma) 437
Pavia Ang. fu Gius. 44 v. Berthollet 46,52,824-34
Pavia Annetta, lingerista, 24 c. S. Maurizio . .230
Pavia Annetta in Falco 37 v. Mazzini . 53
Pavia Edm., parrucch., 3 p. S. Martino . . .342
Pavia Gius. (eredi) 5 v. Garibaldi . . 40,96
Pavia Gius., pasticciere, 44 v. Ponte Mosca. .393
Pavia e David, falegn., 4 v. Bramanti. . . .282
Pavito, parrucch., 31 v. Lagrange 342
Pavito Angelo, orolog., 49 v. S. Massimo . .249
Payrolero G. (Ditta), magl.-tel., 62 v. Venti Sett. 235-36
Pazzini frat. e sor. fu Carlo 50 c. Casale. 10,25
Pazzini Aless., dott., 51 v. Ospedale 741
Pazzini Pietro, pens., 4 v. S. Maria.
Pazzini Pilade, ing., 4 v. Goito.
Pazzini Almonte Giuseppina, 50 c. Casale . .581
Peagno Carlo, prof., 45 v. Scuole. 664
Peani Dom., fabbro-ferraio, 7 v. Legnano . .339
Peani G., tappezz., 23-25 v. Maria Vittoria e 1 v. Accad. Albertina 256,342
Peani Pietro, vetri e cristalli, 69 v. Cottolengo .257
Peano fratelli 406 vic. Valtorta 94
Peano, avv., 2 c. Vitt. Eman. II.
Peano coniugi, mag. alim., 45 v. Artisti. . .400
Peano Alessio, prof., 57 v. dei Fiori.
Peano Anna, drogheria, 1 c. S. Martino . . .300
Peano Carlo, ⊖, colonn., comand. Legione RR. Carabinieri, 8 v. Cavour . . .525-27
Peano Edoardo, dott., 57 v. dei Fiori . . 653-83
Peano Emma, banco lotto, 23 v. Galliari . .520
Peano G., neg. vino, 21 v. Stampatori . . .385
Peano Gio., 15 v. Maria Vittoria 691
Peano Gius., ⊖, prof., 4 v. Barbaroux 631-45,735
Peano Greg., cappellaio, 4 v. della Rocca e 19 p. Castello. 254
Peccei Gius., 4 c. Duca di Genova. 776
Pecchio Giovanni, medico, 56 via Venti Settembre 494,744,808
Pecchio Gius., conduc., albergo Gran Mogol. 366
Pecchioli Gino, neg. cappelli, 8 v. Mazzini .251
Pecciarini Mario, magl.-el., 54 v. Cottolengo. 235-70
Pecciola Franc. ved. Gallo 34 v. Moncalieri 55
Pecco frat. e sor. 12 v. Cibrario. . 28,43,52
Pecco Basilio avv.-procurat., 9 via Corte d'Appello, *abit.* 12 v. Cibrario . . 28,43,52 62,84,637-80,712-17
Pecco Pietro, profoviro, 12 v. Cibrario 536-690
Pecco Pietro fu Edoardo 23 via Santa Giulia 28,43,52,84
Peccolato Mich. figlio, cottell., 7 v. S. Domenico. 333
Peccolo Luigi, falegn., 4 v. Porporati . . .282
Peccolo Maria, spaccio di grappa, 4 v. Basilica 383
Pecheux Carlo, segret. Ospedale Umberto I, 58 c. Vitt. Eman. II. 546
Pecivolo Gio., cartolaio, 6 v. Piazzi. . . 270
Pecorara Paolo e C., cordami, 50 v. Venti Sett. 243
Pedemonte Gio., ⊖ 16 v. Carena 22
Pedemonti Emilio, salumiere, 189 barr di Nizza 423
Pedemonti Vitt., geom., impieg. (Orbassano) . 805
Pederzolli Miradio, prof., 9 p. Carlo Felice . .657
Pedotti Ett., ten gen., senat., Ministro guerra (Roma) 437
Pedrone Anna, edic. giorn., p. Castello ang. v. Viotti 261
Pedrone Ercole, pension., 34 c. Valentino.
Pedrini Pietro, zincogr., 24 v. Garibaldi *p.* 250-65-73
Pedrotta Edoardo, impieg., 8 v. Consolata . 513
Pedullà-Morabito, fot., 2 v. Po (p. Castello) 265,732
Pedussia Gio., sarto, 43 v. dei Fiori 227
Peduzzi Luigia, mercerie, 37 v. Roma. . . 235-42
Peghini G. A., 42 v. Mad. Cristina . . 588,613,770
Peglione (*vedi* Peyrani di).
Peila Carlo Flaminio 98 v. Saluzzo.
Peila F. e C., fabbr. lucido, 5 v. Am. Vespucci 303
Peila Pietro, 1 v. Duchessa Jolanda 613
Peila Vitt. succ. Rosso, sellaio, 4 c. Palestro .305
Peinetti Giac. fu Pietro (Monasterolo) 829
Peirano Gio., avv., 18 v. Sebastiano Valfrè. .742
Peiretti coniugi, mag. alim., 40 v. S. Secondo .400
Peiretti Toscano Antonietta, levatr., 54 v. Gioberti 754
Peiroleri rob. Albertina ved. Bertone, 48 via Maria Vitt. 468
Peiroleri bar. Alfonso, ing., 46 v. Rocca. . 468,723
Peiroleri nob. Augusta in Pucci Baudana, 44 v. Carlo Alberto 468
Peiroleri nob. Aug., senat., 46 v. della Rocca . 438-68
Peiroleri nob. Chiara, 46 v. della Rocca . . .468
Peiroleri nob. Emilio, magg. gen., 46 v. Rocca 468
Peiroleri Ernesto, mercerie, 43 v. Garibaldi . 242
Peiroleri nob. Giuseppe, 46 v. della Rocca . 468
Peiroleri bar. Luisa nata Buglioni di Monale, 46 v. della Rocca. 468
Pejla Maria in Pane 17 v. Stampatori. . 90
Pejnetti P. L., medico Policlinico Generale. .553
Pejrani coniugi 4-6 str. Orbassano . . . 60
Pejretti Angela, mercerie, 18 via Chiomonte (barr. S. Paolo) 424
Pelandino coniugi 40 v. S. Secondo. . 37
Pelandino Antonio macellaio, 40 v. San Secondo 37, 446
Pelazio Dom., fabbr. mobili, 443 c. Reg. Margh. 275
Pelazza frat. fu Domen. 29 v. Ceva . . . 27,93
Pelazza Dom. 9-71 neg. olio, Dock e 9-23 Martinetto 406
Pelazzo Carolina in Mattioda 44 v. S. Maria . 85
Peletta di Cossombrato conte C. Emanuele, 44 c. Valentino 468
Peletta di Cossombrato nob. Maria Teresa in Celebrini di S. Martino, 44 v. Vanchiglia 468
Pelissa C., calzol., 9 c. Valentino 309
Pelisseri Ern., impieg. post., 50 v. Nizza . .787
Pelissero coniugi, impagl. sedie, 16 v. Montevecchio 277
Pelissero Bart., commesso Cassa Risp., 7 v. Alfieri. 806
Pelissier Gius., geom., impieg., 52 v. S. Chiara .487
Pelissone Camilla ved. Gay 52 v. S. Domen. 79
Pelissone Luigi, drogh., 46 v. S. Donato . . .300
Pelitti Gius., strum. mus., 10 p. Carlo Felice. 278
Peltzer Emilio, materass., 43*bis* v. Berthollet 276,312
Pellegrini Adolfo, ing. 1-21 *abitaz.*: 35 c. Duca di Genova, *studio*: 45 v. Alfieri 34
Pellegrini Bernardo, ing. 3 v. Giulio . . 38,43,74
Pellegrini Davide, 33 c. Duca di Genova .599,796
Pellegrini Margherita, segret. Benefic., 18 via Sebastiano Valfrè 599
Pellegrini Mass., ⊖, ing. 14-19 18 v. Sebastiano Valfrè 793-94,823
Pellegrini Maur., ⊖, dott., avv., 35 c. Duca di Genova. 628,742-32
Pellegrini Pietro (Ditta), impr., 5 v. Ospedale 289
Pellegrini e Moris 9-10 banca, 6 p. Solferino. 247
Pellegrino frat., meccan., 44 c. Dante 327
Pellegrino Anna, tratt., 24 c. S. Maurizio . .378
Pellegrino Bern., mecc., 31 v. S. Massimo 346-32,687
Pellegrino Cesare (R. Parco) 583
Pellegrino Giulia in Boccio Marcello 1 via Pastrengo 64, 77

Pellegrino Gius. 9 p. Carlo Felice *pag.* 80,686-90
Pellegrino Gius., parrucch., 27 v. Moncalieri . 342
Pellegrino Paolo, materass., 47 str. Moncalieri. 343
Pellegrino Stef., mater., 122 c. Reg. Margherita. 343
Pellerano Gio., mag. alim., 9 v. Magenta. . .400
Pellerano Luigi, capit. d'artigl., 4 v. Ett. De Sonnaz 522
Pelleri Luigi, rappr., 6 v. Po. 352
Pellerino Aug., maestro, 60 v S Secondo. 680-89
Pellerino Cecilia, 32 v. Lagrange 616
Pellerino Gio., fornit. calzol., 7 v. Mercanti . . 304-55
Pellerino Giulia moglie Beccio Marc. 31 via Accad. Albertina 7
Pellerino Niceta, maestra, 46 v. Cavour . . 609-75
Pelling Alberto, rappr. 25 v. Magenta.
Pellino Carlo, 7 v. Bellezia 252-69
Pellino G. (Ditta), di Carlo Pellino, legatore libri, 7 v. Bellezia 252-69
Pellissero Gius., capit. artigl., Scuola Applicaz. 655
Pellissetti Carlo, rag., impieg., 7 v. Allioni. . 485
Pellizzi Giovanni Battista, medico, 7 v. San Donato 643
Pellò Giuseppina, suora, direttrice Ospedale Regina Margh., barr. Nizza 352
Pellosio Pietro, (Biella) 799,841-42-18
Pellotier Gio. Batt., elemos., 95 v. Nizza . . .624
Pellotier V., lan. e drapp., 48 v. Barolo 234
Pelloux Leone, , , gener., senat., 35 via dei Mille 438
Pelloux Riccardo, , ten. vascello R. Marina, pal. Genevese 432
Pelloux Vittorio, fabbr. specchi, 4 v. Cappel Verde 257
Pelotrieri Gius., falegn., 52 c. Casale 282
Pelucchi Alessandro, avv.-proc., 39 via Garibaldi. 742-47
Peluffo Dalmazzo 17-17 *abit.* 64 v Venti Sett. 352
Peluffo Felic. ved. Gardino 46*bis* c. Brescia 48,20
Peluffo Fortun., 44 v S. Quintino
Peluffo G. e C., neg. gran., Foro Frumentario 354,409
Peluffo Pietro, pitt., 44 v. S. Quintino. 692,732-33
Peluso Edoardo, impieg. postale, 20 v. Carena . 787
Penasso coniugi, neg. ferram., 42 v. Po . . .320
Penasso Franc. Michelang. 47 v. Galliari . 39
Penasso Luigi 48 c. Brescia. 20
Penati Carlo, ing., 5 v. Biamonti 820
Penati Cesare, , ing., profess., 39 v. Principe Tomm. e 30 v. Orto Botanico. 649-52,723,818
Penazzo Francesco, rag., 27 v. Bidone . 730,805
Penazzo Gabriella, maestra pianoforte, 27 via Bidone 702-04
Penazzo Secondo, rappres, 6 v. Cavour . . .354
Penchienati Carlo, impr. foraggi, 7 v. Rossini 268,360
Penco Angelo, telegr., 8 v. Mazzini 785
Pene G. B. (Bosconero) 829
Pene Gius., capit., 3 v. S. Franc. da Paola . .521
Pene Lor., pittore, 54 v. Maria Vittoria . . .732
Pene-Pacotto Fiorina Irma, maestra munic., 60 v. S Chiara 675
Penna coniugi, caffett. e mag. alim., 85 via Cottolengo 380,400
Penna Antonio, agiato, 3 v. Cibrario.
Penna Carlo, valigiaio, 4 v. Po 305
Penna Cater. in Zucca 44 v. Aporti . . 40
Penna Ernesta in Bertelà fu Luigi 27 via Napione 44,58,89
Penna Eugenio e Mario 34 v. Montebello 56
Penna F. E., pubbl., 35 v. Accad. Albertina . 761
Penna Franc., chir.-dent., 35 v. Accad. Albert. 745
Penna Gius., calzolaio, 4 c. Emilia 309
Penna Lor., ten. genio, 25 v. Galliari 655
Penna Maria, stiratr., 4 c. Oporto e 7 v. Venti Sett. 238
Penna Michele, , capit. a riposo, 13 v. Princ. Tomm.
Penna Paola, sarta, 9 c. Emilia . . . . . *pag.* 224
Pennacini e C., tintoria, 4 v. Monferrato . . 239
Pennacino coniugi 42 v. Marocchetti . . 51
Pennacino Cesare e C fabbr. inchiostri, 42 v. Marocchetti. 51,304-02
Pennacino Emilio, parrucch., 44 v. Pal. Città. 342
Pennacino Greg., tipogr., 49 c. Sommeiller . . 619
Pennano Ernesta, panett., ang. v. Zecca e Rossini. 413
Pennano Giuseppe, barcaiuolo, 603 Regione Pilonetto. 205
Pennaroli Italo, meccan., 9 v. Basilica . . 327-49
Pennato Agost., impieg., 4 v. Valperga Caluso. 544
Pennazio Rosa 65 v S. Donato. 79
Pennazzio Margh. ved., neg. paste, 30 v. Gioberti. 440
Pennazzo Luigi, vinaio, 46 v. Saluzzo e 47 v. Nizza. 390
Penne G. B., avv. 10 v. Chivasso . . 28, 42
Pennello Maria, latteria, 38 v. Princ. Amedeo 395
Pennello Simone, parrucch., 5 v. S. Massimo. . 342
Pennino Castaldo, tintoria, 46 v. Valeggio . . 230
Pennoncelli frat. e sor. 48 c. Vinzaglio. . 98
Pennoncelli C., argenterie, 7 v. Conte Verde . 250
Pennoncelli Maria in Braia 406*bis* vicolo Valtorta 59, 94
Penotti Gio., , 4-79 idraul., *uff.* e *neg.* 22-24 v. Lagrange e 37 v. Roma, *offic.* 16-77 46*bis* v. Ospedale, *abit.* 16-76 26 v. Sacchi 292
343-44-45-48-49-23-24-25-26-37-436
Penotti Giuseppe, verific. finanza, 43 v. Mazzini. 544
Penotti Lorenzo, latton., 41 v. Nizza 325
Pens Gaspare, veterinario, 74 c. S. Maurizio . 754
Pensa Ang., dott., 58 v. Garibaldi 646
Pensa Carlo, armaiuolo, v. Lorenzo Martini . 332
Pensa Pietro, avv., 3 c. Duca di Genova.
Pensa di Marsaglia nob. Evergisto, 41 v. Piana. 468
Pensa di Marsaglia conte Evergisto 44 via Vanchiglia 68, 468
Pensa di Marsaglia nob. Cristina in Baudi di Vesme, 6 v. Vanchiglia 468
Pensa di Marsaglia n. Forest cont. Maria 41 v. Vanchiglia 68,468,574-76
Pensa di Marsaglia march. Rosina in Morelli di Popolo 2 v. Bertola. 46,92,94-98,468
Pensionato Educativo per Studenti, 8 v. Botero. 698
Pensionato Piemontese per Studenti, 3 v. Allioni. 698
Pensione Cooperativa, 4 v. Bogino 377
Pension de Famille, 5 v. Ospedale. 377
Pensionato Femminile, 47 v. Mercanti 377
Penso Nicola, ostricaio, 9 v. Andrea Doria. . 396
Pentenero Ant., vinaio, 14 v. Cavour e borgata Pilonetto 385, 426
Pentenero D., materass., 10 v. Lanino. . . . 343
Pentenero G., chincagl., 9 v. Torquato Tasso. 242
Pentenero Gio., bottigl., 2 v. Carrozzai e *deposito* al Pilonetto. 385
Pentenero Gio., vettur., 2 v. Riberi. 362
Pentenero Gius., vinaio, 38 v. Circonvallaz. . 390
Pentenero Raimondo, tratt., 7 v. Mercanti . . 377
Peola Gius., sarto, 19 v. Maria Vittoria . . . 227
Peola Vittorio, avv., 1 v. Saluzzo.
Peona Carolina, maestra, 47 c. Valdocco. . . 678
Pepe Teodorico, , magg. a rip., 4 v. Sacchi.
Pepe Valentino, parrucch., 9 v. Po . . . 342,778
Pepero Dom., latton., 3 p. S. Martino 325
Pepino Dom. 2-14 sorbett., 1 p. Solferino . 383
Pepino Franc., rag., impieg., 1 v. Passalacqua . 804
Pepino Gio., fabbro-ferr., 7 v. Cuorgnè . . . 339
Pepino Giov., materassaio, 1 v. Passalacqua. 313
Pepino Giorgio, tratt., 108 barr. Lanzo . . . 424
Pepino Luca, maniscalco, borgo Ceronda . . 421

Peppino Maria, pizzic., 21 borgo Vittoria. *pag.* 419
Pepione Enr., ing. munic., 47 v. Arsenale . 487,723
Pepione Eva in Leotardi di Bojon 25 corso Regina Margherita. 73
Pepione Marietta, ricam., 4 v. S. Franc. Paola. 240
Pepoli cont. Maria ved. Santi 28 v. Bava 14,84
Pera Augusto fu G. B. 21 c Firenze . 9,37,67
Pera Carlo, organi, 33 v. della Zecca 278
Pera Enrico, ing., ispett. ferr., 44 v. Saluzzo . 790
Pera Ett., , dir. Carceri giud., 127 c. Vitt. Em. II. 538
Pera Gio., mercerie, 49 p. Castello . . . 235-43
Pera Luigi, merc.-sarto, 40 v. Goffredo Mameli e 24 v. S. Quintino 229
Perabò Enrico, medico (Milano).
Peracca fratelli 6 v. S. Anselmo . 22,27,49,52 57,75,85
Peracca avv. nob. Alfredo, 6 v. S. Anselmo . . . 22,27,49,52,57,75,85,468,712
Peracca conte Mario Giacinto dott., 6 via S. Anselmo . 22,27,49,52,57,75,85,468,628
Peracchi Gugl., 41 v. Nizza. 614
Peracchio Carolina, pizzic., 39 v. Tiziano . . 404
Peracchio Gio, mag. alim., 65 v. Nizza . . .400
Peracchione frat., decor. d'appart., 24 v. Genova 235
Peracchione Bern. e figlio, neg. vino, 4 v. S. Teresa 385
Peracchione Mich., 4 v. S. Teresa 590
Peracchione Mich., tabacc. (borgo Lingotto). 549
Perracchione Rosa, rivend. giorn., rimp. al 73 c. Vitt. Eman. II. 262
Peracchiotti frat., neg. vesciche, 3 v. S. Tommaso 402
Peracini Andrea, latton., 24 v. Mazzini. . . .325
Peracino Annib., med.-chir., 45 v. Genova . .744
Peracino Enrico, usciere Corte di Cassazione, 45 v. Genova 328
Peracino Ern. Camillo, segret., 45 v. G nova.
Peradotto Carlo, rag., 26 v. Gazometro. . . .730
Peradotto Dom., tabacc. (Bertoulla). 548
Peradotto Lucia Agnese, insegn., 60 v. S. Secondo 674
Peraglie Gio., maestro mus., 3 p. Em. Filiberto 703-04
Peraldo Casimiro, custode, 16 v. Po . . 629-30
Peraldo Gio. Enrichetta, maestra, 48 v. Po. 681-92
Peraldo-Matton frat. e sor. fu Arist. 5 v. Moncalieri 55
Peraldo Matton P., avv. 5 v. Moncalieri. 55,742-32
Perardi Ant., liquor., 42 p. Vitt. Em. I . . .382
Perardi Ant. succ. frat. Canonico, confett., ang. v. Milano e 1 p. Emanuele Filiberto. 393,647
Perardi Bernardino, panett., borgo Vittoria. .422
Perardi Gius., sacerd., 40 v. Maria Vittoria.
Perassi A., fabbr. scatole. 14 v. Barbaroux. . 267
Perassi Ant., prof. (Firenze) 644
Perata Gio., disegn., 27 v. Galliari 524
Peratto Lorenzo (Cantoira) 829
Peraudo Gius. Alfredo, cons. comun., 31 corso Vinzaglio 482,606-47
Perazzo sorelle fu Secondo 45 v. Secondo. . 52
Perazzo Luigi, impieg., 38 c. Re Umberto.
Perazzo Luisa, maestra, 9 v. S. Secondo . . 674
Perazzo Paolo, impieg. ferr., 9 v. S. Secondo . 790
Perazzo Plinio, avv., 13 c. Oporto.
Perazzo Umberto, dott., 13 c. Oporto 646
Perazzone e Grosso 13-32 elettric., 33 via Bertola. 315
Percival Alb., assist. medico, 22 v. S. Franc. da Paola 546-53
Percival Costant., tabacc., 44 *bis* v. Roma . . 518
Percivalle Gio., tratt., 4197 Ponte Stura . . . 425
Perdomo Alessandrina, maestra, 10 p. Statuto. 693
Perdomo Gio., geom., 10 p. Statuto . . . 725-28
Perego Achille, impieg. ferr., 36 v. Sacchi.
Perego Pierina, insegn., 36 v. Sacchi 689
Perelli Francesca, maestra, 30 v. Orto Botanico 678
Perelli Gianotto, impieg. Pref., 10 p. Castello *pag.* 502
Perelli Giuseppina, maestra, 30 v. Orto Botanico 679
Perello G., biancherie, 58 v Gioberti 236
Pereno Ant. e Boccardo, macell., 4 p. Statuto. 415
Pereno Enrico, macell., 9 strada di Francia 445
Pereno Franc., parrucch., ang v. Monte Pietà e v Viotti e 9 v. Bertola. 342
Pereno Gio., macell., p. Em. Filiberto tett. lev. 445
Pereno Gius., macell., 29 c. Vinzaglio. . . . 445
Pereno Maur., tratt. (Cavoretto). 424-26
Pereno Rosa in Testa 21 v. Vassalli Eandi 42,95
Peretta, levatrice, 12 v. Passalacqua. 754
Peretti A., parrucchiere, 57 v. Garibaldi. . .342
Peretti Agost., negoz., 14 v. Cavour.
Peretti Ang. 1-09 maglierie, 22 c Vinzaglio e 109 c. Vittorio Emanuele II . . . 234,305
Peretti Ang., parrucch., 49 v. Nizza 342
Peretti Ant., conduc., 47 v. S. Teresa. . . 366
Peretti Carolina ved. Briatore 25 v. Cibrario 28
Peretti Cesare, , avv. (Pallanza) 770
Peretti Ett., 59 c. Vitt. Em. II. 789
Peretti Franc., , notaio (Coassolo Torin.). . 749-20
Peretti Gaud., med.-chir., 4 p. Statuto . . .744
Peretti Gio., parrucch., 29-34 v. Barbaroux. . 342
Peretti Gius., indorat., 14 v. Botero 253
Peretti Gius. fu Michele 42 c Princ. Oddone 70
Peretti Lidia, maestra, 4 v. Tarino 676
Peretti M., medico, 36 c. Oporto 741
Peretti Mario, medico, 46 v. dei Mille 358
Peretti Maria Clem. in Battuello 44 via Principe Amedeo 69
Peretti Paolo, calzol., 128 barr. Lanzo . . .417
Peretto Gius., caffett., angolo v. Orfane e via Maria Adelaide 379
Perez frat., oggetti orient., 12 v. Pietro Micca 246,352
Perfumo Maur., impieg., 46 v S. Giulia . . .513
Perfumo e Ramella, cancelli in legno, 48 via Valperga Caluso. 279-82
Pergola Daniele, prof., 46 v. della Rocca.
Pergola Giuditta, vinaia, 45 v. Orto Botanico . 390
Pergola L., rappr., 42-44 v. dei Mille 350
Perigozzo Lor., maest. di cant., 74 c. S. Maurizio. 667
Perillo Gius., impieg., 48 c. Siccardi 524
Perillo Gius., tenente, 31 v Cernaia. 547
Perin F., disegnatore, 40 v. Alfieri 733
Perin-Bert Cat^a ved. Cibrario 5 vic. Merle 53
Perin-Bert Stef., lan. e tel., 4 p. Em. Filib. . 235-41
Perincioli frat. e sor. 47-49 v. Val S. Martino. 61
Perincioli Ambr., , ing., 44 v. Sacchi 61,723
Perincioli e Comelli, decorat., 24 v. Cavour . 255
Perinciolo Ant., pizzic., 5 v. Valprato, barr. Milano 418
Perinetti Dom., impieg., 71 v. Venti Settembre. 505
Perinetti E. 4-33 neg. carb., 9 v. Saluzzo e 4-09 *deposito* v. Argentero 283
Perinetti Emanuele fu Carlo 3 v. Somis . 90
Perinetti Gio., rigattiere, 26 v. S. Giulia . . .244
Perinetti Gius., alunno giud., 12 v. S. Chiara . 534
Perinetti Teresio, 120 viale Stupinigi 835
Perinetto Franc., consigl. Asilo (Campidoglio). 596
Perinetto Luigi, caffett., 46 c Vercelli . . 379-90
Perini Alfredo, capitano, 44 v. Cibrario.
Perini Ermen., ingegn., 44 v. Quattro Marzo . 723
Perini Gius. 23 v. della Zecca 404
Perino, calzol., 33 c. Valentino 309
Perino coniugi, neg. frutta, 42 v. Mazzini. . .408
Perino eredi di ved. Pereno 44 v. S. Teresa 86
Perino frat. fu Agost., fumisti, 4 v. Rossini . .290
Perino A., neg. oggetti pesca, 1 p. Porta Palatina. 337
Perino Anna in Cibrario e Cibrario frat. e sor. 8 via Galvani 40
Perino Ant., pizzicagn., 1 v. Porta Palatina . .404
Perino Ant. e Gio., impres., 42 v. della Zecca. 289
Perino Carlo, avv.-proc. 14-00 6 v. Stampatori 747

Perino Cesare, impiegato, 4 v. Rossini . . *pag.* 686
Perino Dom., 79 v. Massena 612,808
Perino Dom., fornaio, 45 v S. Ottavio . . . 443
Perino Dom., latteria, 10 v. Reggio 395
Perino Domenico Federico 15-09 capomastro, 79 v. Massena . . . 44,52,64,83,289
Perino Fortun., geom., cons. prov. (Villardora) 304
Perino Franc., pasta alim., 44 v. Barbaroux . 410
Perino Giacinto, avv., 45 v. Bellezia 712
Perino Gio. Carlo, notaio (Ciriè) 749
Perino Gio. Franc. 32 v. Borgo Dora . . . 49
Perino Gius., 42 v. Lanzo 611
Perino Gius., argenterie, 4 via Arsenale e 41 via S. Teresa 250
Perino Henry, ing., ang. c. Dante e v. Tiepolo. 723
Perino Lorenzo, calzol., 45 v. Duch. Jolanda . 309
Perino Luigia G., drogh., 4 v. Palazzo di Città . 300
Perino Maurilio, prof. di pianoforte e contrabasso, 6 v. Goito 704-05
Perino Pietro e consorte 135 v. dei Fiori 37
Perino Secondo, fumista, 43 v. S. Franc. Paola. 290
Perino Serof., macell., 119 c. Vitt. Eman. II . . 415
Perino Vitale, 45 c. Peschiera.
Perino-Poggio Giuseppina, vetturale, 52 via Moncalieri 364
Perino-Riz frat. e sor. fu Franc. 1 v. Pingone. 66
Perino-Riz Eliseo e Salvatore frat., impres., 24 v. del Carmine e 4 v. Pingone. . . 289
Perino ed Hess, ing., rappr., ang. c. Dante e v. Tiepolo 344-36-37-47
Peris Gius., macell., 230 Mad. di Campagna . 424
Peris Lorenzo, macell., 244 Mad. di Campagna 424
Perisi Ettore, Asilo Mad. di Campagna. . 596,781
Perisinotto A., orolog., rimp. 28 v. Po . . . 249
Perla sorelle, lingeriste, 59 c. Oporto . . . 230
Perla Aless., impiegato, 50 v. Maria Vittoria. 784
Perla Antonietta, insegn., 59 c. Oporto . . . 693
Perla Cecilia, insegn., 59 c. Oporto 693
Perla Franc. e C., foraggi, 5 v. Galliari . 360,409
Perla Raim., calzol., 2 v. Amed. Avogadro. . . 309
Perla e Robert, fotogr., 55 v. della Zecca . . 266
Perlino vedova 35*bis* c. Re Umberto . . 72
Perlino frat. fu Tomm. 35*bis* c. Re Umberto 72
Perlino sorelle fu Bart. 35*bis* c. Re Umberto 72
Perlino Ant., geometra, 108 c. Vitt. Eman. II 725-92
Perlino Gius., liquor., 35*bis* c. Re Umberto . . 382
Perlo Clem., neg. legna e carbone, 52 via Ospedale 284
Perlo Felice, avv., impieg., 15 v. S. Dalmazzo 712,805
Perlo Felice e Mario di Bern. 9 v. Po . . 16
Perlo G., macell., 31 v. S. Franc. da Paola . 415
Perlo Mario, nichell., 23 v. Princ. Amedeo 250,332
Perlo Teresa, commest., 229 Pozzo Strada . . 419
Perlo Teresa nata Boaglio e figlie 39 v. Ivrea 45 57, 86
Perlo e C., macellai, 69 c. S. Maurizio 415
Permetti G. B., gioielL., ang. v. Carlo Alb. e v. Maria Vittoria 248
Perni Teresa, agiata, 7 p. Vitt. Eman. I.
Pernigotti Luca, capitano, 45 str. di Cavoretto 524
Perno Gius., calzolaio, 48 v. Pallamaglio . . 309
Pernot Augusto, avv., 7 p. Vittorio Emanuele. I 533
Pero Enrico, calzolaio, 46 v. Massena. . . . 309
Pero Eug., fattor., 246 Mad. di Campagna 420,596
Pero Rosa, levatrice, 6 c. Duca di Genova . . 751
Pero e Sardi, alberg., 31 v. Nizza. 374
Perocchio, corriere, 24 v. S. Tommaso e 47 via S. Teresa. 358
Perocchio e Coppo, velocip., 53 v. Magenta . 335
Peroglio Carlo, avv., 7 p. Eman. Filiberto . 712
Peroglio Carlo, neg abiti, 21 p. Eman. Filib. 229-34
Peroglio Celest., prof. R. Univ. (Bologna) *p.* 645
Peroglio P. succ. Fissone, falegname, 4 via Misericordia 282
Peroglio Pietro e frat., tratt., 4 v. Misericordia. 378-90
Pérol Romano, capitano (Pinerolo) 604
Peroldo G., trattore, 7 v. Canaveri 376
Perona, conduc., albergo del Campanile. . . 367
Perona, trapunt., 6 v. Bava 342
Perona B., orolog., 33 v. Mazzini. 249
Perona Gio., fabbro-ferr., 3 v. Belvedere. . . 339
Perona Gius., cristall., 14 v. Stampatori . . 271
Perona Giuseppe, mercerie, 14 p. Eman. Filib. . 235
Perona Spirito, vinaio, 12 v. Basilica 390
Perone Domenica, neg verdura, 28 v. Borgo Dora 108
Perone Pietro, 28 v. Mad. Cristina 774
Peroni G., dott 12-92 6 v. Lungo Po. . 553 643,744,820
Perosi Lorenzo, sac., maestro musica (Roma). 779
Perosino frat., fornai, 65 c. Vitt. Em. II. . . 443
Perosino Adele, telegr., 49 v. Mad. Cristina 786
Perosino C., 49 v. Mad. Cristina.
Perosino Carlo, prof., 19 v. dei Fiori. . . 659-87-91
Perosino Cesare, avv., 4 c. Princ. Eugenio.
Perosino Eug., telegraf., 7 v. S. Secondo. . . 785
Perosino Giac., medico, 20 v. Massena . 645,741-92
Perosino Gio., med.-chir., 33 c. Re Umberto 569,741-92
Perosino G. B., vinaio, 25 str. di Francia . . 390
Perosino Gioachina ved. Molin 24 via Burdin 21, 48, 64, 63
Perosino Gius., specchiaio, 4 c. Emilia. . . . 257
Perosino Gius., vinaio, 23 v. Superga. . . . 396
Perosino Ignazio, telegraf., 49 v. Mad. Cristina 785
Perosino Leopoldo, vinaio, 49 v. Pastrengo . 390
Perosino Luigi, 65 c. Vitt. Eman. II. 616
Perosino Luigi, prof. di prestidigitazione, 7 via San Secondo.
Perosino Luigi, neg. musica, 8 v. Garibaldi; *abit.* 45 v. Assarotti. 266-77
Perosino Margh. 25 v. dei Mille. . . . 33
Perosino Vinc., alberg., angolo via Berthollet e v. Nizza 373-77
Perosino Vinc., vetraio. 14 v. Goffredo Mameli 257
Perotti madre e figlie 31 c. S. Maurizio 82,86
Perotti, conducente, albergo Castelvecchio. . 366
Perotti Achille mercerie, p. S. Carlo ang. v. S. Teresa 28,242
Perotti Alfredo, ispettore ferr, 22 v. dei Fiori.
Perotti Alfredo, corrisp giorn. VII
Perotti Andrea, vetraio, 7 v. Montebello. . 257-58
Perotti Angelo, pompe ed arieti 16-62 24 via S. Franc. Paola . . . 348-20-22-27-29-33-49
Perotti Carlo, fabbr. pianoforti 14-67 ang. v. Ormea e v. Galliari; *fabbrica:* 14-68 41 v. Marochetti. . . . 22,51,277
Perotti Carlo, commest. e tabacc. (Reaglie). 419-23-25
Perotti Cesare. 6 v. Bidone . 46,47,42,48
Perotti Emma, maestra, 22 v. dei Fiori . . . 684
Perotti Enr., ispett.-tel., 25 v. Saluzzo . . . 788
Perotti Enrico, impieg., 45 c. Peschiera.
Perotti G., vetrate artistiche, 24 v. Napione 257,732
Perotti G. B., musico, 31 v. Lagrange. . . . 705
Perotti Gio. (Brandizzo) 829
Perotti Giov., maestro, 1 v. S. Donato . . . 674
Perotti Gius., modell. mecc., 79 c. Princ Oddone 274
Perotti Luigi, falegn., 47 v. Belvedere . . . 282
Perotti Nigra, inform. comm., 24 via Montebello. 347-54
Perotti Pietro (eredi) 18 vic. Merle. . . 54
Perotti Vinc. e C., seterie, 4 v. Maria Vitt. 220-31

Perotti e Robella succ. Robella I. e C., lan. e tel., 23 p. Castello.
Perotti-Fiandini M., maestra, 4 v. S. Donato *pag* 674
Perotti-Rolla Anna, imp. post., 27 v. Gioberti . 783
Perotto Adelaide, vini, 37 str. R. Parco. . . 390
Perotto Albertina, tabacc., 17 v. Vanchiglia . . 518
Perotto Batt., salsam., 54 v. Cottolengo . . . 404
Perracchione Michele, 4 v. S Teresa 589
Perrachio coniugi 4 v. Nizza. . . . 44, 58
Perrachio Lodovico, ing. 44 via Assietta; *abit.* 4 v. Nizza. 14,58,723
Perratone coniugi 19 v. Moncalieri. . . 55
Perratone-Armandi Gaetano (eredi di) 10 v. Maria Vittoria 23
Perraudo frat. e sor. 27 v. Cuneo. . . . 32
Perrelli Arturo, 46 v. Princ. Tommaso. . 606-13
Perrero Antonietta, pellicc., 30 v Po . . . 304
Perrero (*vedi* Buffa di).
Perrero Domenico, lattoniere, 3 p. S Martino 325
Perrero Em., prof., med.-chir., 41 v. San Secondo. 555-57, 644, 741
Perrero Lucia, panett., 43 v. Perrone . . . 443
Perret Gius. e C., impr. traslochi, 1 v. Goito . 356
Perrier Aless., med.-chir., 3 v. Milano . . . 494, 741
Perrin Gio. e figlio Teodoro 24 v. Roma, 75
Perrino Gio., econ. R. Manicomio, 22 v. Giulio 560
Perro Vittorio, meccanico, 3 e 7 v. Carmine 274, 332
Perron Achille, perito, 10 via Bellezia, *abit.* 38 c. Oporto 597,618 726-28,30
Perrona Bern., conducente, alb. Rosa Bianca . 370
Perroncito Anselmo, 34 v. Roma.
Perroncito Celso, sotto capo ferr., 25 via Gioberti 792
Perroncito Ed., prof. veterin., 40 corso Valentino 59,507,643-49-53,754
Perrone A., sellaio, 5 p. Eman. Filib. . . . 305
Perrone Angela ved. Bonelli 66 c. Vitt. Eman. II 24, 33, 37, 49, 53, 64, 78, 400
Perrone Ant., neg carbone e foraggi, 87 via Nizza. 284,360
Perrone Clementina, latt., ang. v. Bertola e Genova. 395
Perrone Gerolamo, agiato, 3 v. S. Secondo.
Perrone Gius. (Ditta), leg. libri, 27 v. Po . 269
Perrone Luigi, impieg., 36 c. Re Umberto . . 790
Perrone Magg., geom. 24 via Amedeo Avogadro 35, 39, 56, 99, 725
Perrone Oddone, conduc., alb. Gran Mogol . 370
Perrone Tomm., neg. carbone e foraggi, 65 v. dei Fiori. 284,360
Perrone di S. Martino nob. Alessandra, ved., n. Castelnuovo delle Lanze, 6 v. Napione. 469
Perrone di S. Martino contessa Benedetta nata Benedetti, 75 c. Siccardi 469,592
Perrone di S. Martino nob. Ettore, Paolo e Anna Maria, 75 c. Siccardi 469
Perrone di S. Martino conte Eugenio 75 c. Siccardi 33, 84, 89, 469
Perrone di S. Martino nob. Fern., 49 v. della Rocca 431-69, 805
Perrone di S. Martino nob. Margherita, 6 via Napione 469
Perrone di S. Martino Par. Maria, 6 via Napione 431-69
Perrone di S. Martino nob. Miriam n. Visconti d'Ornavasso, 19 v. della Rocca . 469
Perroni Roberto, avv.-proc., 9 v. S. Maria . . 742-47
Perrot Fr. fu Ant. 4 v. Argentero . . 40,59
Persano conte Alessandro, 76 c. Vitt. Eman. II.
Persano conte Carlo, 76 c. Vitt. Eman. II.
Persano Clelia, insegn., 38 v. S. Secondo. . . 686
Persiani march. Cristina Emilia in Ceva di Nucetto 10 v. Asti 42
Persico Bernardo, 71 v. Nizza . . . . . *pag* 648
Personali Franc., ing. perito (Biella). 728
Personnaz Fiorentino (ved di) e figli, fabbr. forme per calzol., 6 v. S. Tommaso. . 279
Personnaz Luigi, maglierie, 38 v. S. Franc. da Paola 235-42
Personnaz M., sarto, 7 via Lanino 227
Pertica Angelo 3-34 43 v. Lagrange. . 285,774
Pertini Pietro, avv., consigl. Corte d'Appello, 45 v. Genova. 529
Pertusi professore Luigi, direttore scuole, 35 v. S. Chiara 666-68
Perucatti Maria, ved. mag. alim., 16 c. Brescia 400
Perucatti Placido, dott., pres. Liceo Cavour, 10 p. Statuto 659,64
Perucca, avv., 3 v. Colli.
Perucca Annib., falegn., 24 v. della Rocca 282,348
Perucca Enrico 54 v. S. Chiara 23,59,62 69,84
Perucca G., tenente colonn., 20 v. Genova.
Perucca Gio. 54 v. S. Chiara. 69,84
Perucca Giov., insegn., 44 v. Massena . . 582, 675
Perucchetti Carlo, impres., 22 v. Baretti . . . 289
Perucchetti Cristina, neg. vino, 218 Bertoulla . 425
Perucchetti M., neg. vino, 4 p. Savoia . . . 390
Peruccio Giuseppe, sarto, 48 v. Barolo . . . 227
Perucelli A., calzolaio, 50 v Nizza 309
Perugini Domen., inserv. (Domodossola) . . . 795
Perugini Evaristo, impieg., 80 c. Reg. Margherita.
Peruglia Ang., rag., perito, 23 v. Pr. Amedeo . . 728
Peruglia Francesco, agiato, 6 v. S. Anselmo.
Peruglia Romolo, pittore, 6 v. S. Anselmo . . 732
Peruglia Silvio ing., 57 corso Siccardi . . 65 650-66-67, 723
Peruglia Silvio e ing. Goffi Vitt. 5-22 studio tecnico, 34 v. Princ. Amedeo. 347
Perussia Aug. in Clara 26 v. S. Anselmo. 85, 89
Perussia Fel. (Ditta di Gallina Lazzaro e C.), fabbr. camicie, 3 p. Venezia 237
Perussia Gius., 1 65 ragioniere, 4 via degli Stampatori 500,726-27-28-30,808-27
Perussia Olimpia in Ferraris 44 v. Arsenale 85, 89
Peruzzi Matteo, neg. carta, 50 v. S. Donato 244-68
Peruzzi-Toso Catt. stracci, 56 v. S. Chiara 84,247
Pes Orlando, dottore, 6 via San Dalmazzo . . 551 644-48, 744
Pes di Villamarina march. Isabella ved. Thaon Revel di S. André Eman. 24 via Ospedale 26, 62
Pesando Pietro, impieg. munic., 14 v. Po.
Pesaro Vitt., merc.-sarto e lan., 16 v. Milano e 5 v. Garibaldi. 229-31
Pesato Luigi, vinaio, 1 v. S. Domenico. . . 390
Pescarini e Jahier 9-38 spediz., 7 c. S. Martino 357
Pescarmona Pietro 17-03 negoz. vini nel Dock 385
Pescarolo coniugi, mobili antichi, 37 v. Lagrange 246
Pescarolo Abram, neg. abiti, 19 v. Maria Vittor. 229
Pescarolo Bellom. e dott., prof., 42 piazza Vittorio Emanuele. I . . 545-51-58, 643, 744
Pescarolo Benven., agiato, 22 c. Mass. d'Azeglio.
Pescarolo Enrico, cordami, 9 v. S. Francesco da Paola 243
Pescarolo Franc., calzol., 3 v. Bava 309
Pescarolo Gabr., salsam., ang. v. S. Franc. da Paola e Des Ambrois. 404
Pescatore frat. e sor. 43 c. Oporto . . 60, 99
Pesce Ambrogio, avv., 38 v. Garibaldi . . . 742
Pesce Luigi, prof., rett. Santuario Maria Ausiliatrice. Oratorio Salesiano 419,543
Pesce Mario, tenente, 45 v. Pastrengo 635
Pesce Piero, avv., vice-pretore, 38 via Garibaldi 508-65 83, 622, 712
Pesce Vinc., cons. d'Appello, 38 v. Garibaldi 529

Abbonati al Telefono; quelli prima della via, la porta di abitazione; gli ultimi, le pagine.
I numeri in carattere nero indicano le chiamate degli

Peschiera Pietro, mag. alimen., 25 v. Po *pag.* 390,400
Pesci Ernesto, medico, 4 p. Carignano. . 546,744
Pesci Silvio, rappr., 8 v. Giovanni Somis . . 350
Pescini Tommaso, rappr., 33 v. Mad. Crist. 258,355-84
Pescio Raimondo, impieg. ferr., 28 v. Massena.
Pesenti Ang., prof., 57 v. S. Giulia 629
Pesle Luigi, orefice, v. Milano (p. Basilica 248-49,777
Pessana Costantino, viagg., 9 v. Vassalli Eandi.
Pessana Gius. 34 v. Baretti 13
Pessina Cesare, birr., Monte Cappuccini 383,795,824
Pessina Cesare, musico, 128 c. Reg Margherita 705
Pessione Ambrogio, macell., 33 str. Francia 415
Pessione Ang., macell., 4 v. S. Chiara 415
Pessione C., macell., 39 v. Cibrario. 445
Pessione Gioannina, tabacc., 44 p. Vitt. Eman. II 548
Pessione Gius., paste alim., 24 v. Mad. Cristina . 440
Pessione Luigi, macell., 26 v. Cernaia . . .445
Pessione Mich., macell., 5 v. delle Orfane . .445
Pessione Michele, alberg., 13 v. Corte d'App. 373-76
Pessione e Patetta, tessuti di crine, 4 v. Gazometro 233
Pessiva coniugi 17 c. Valdocco 43
Pessiva Cand., cassiere munic., 17 c. Valdocco .486
Pessiva Gius., cassiere munic., 17 c. Valdocco 486
Pessiva Matteo 9 c. Emilia . . 35,43,93,96
Pessoz-Mandrile Emilia, maestra, 20 v. Fiori .672
Pestalozza Alb., impieg. ferr., 3 c. Raffaello . .761
Pestalozza Enr., ispett. ferr., 9 v. Massena .790
Pestalozza Paolo, ing., 34 c. Vitt. Eman. II. .723
Pestarino Franc., caffett., 6 via Rossini . . .380
Petazzi Giuseppe, impieg. ferr., 4 v. Thesauro.
Petiti Camilla nato Pantaleone 39 via Barolo 43, 73, 576
Petiti Carlo e Guido fu Enr. e madre 30 v. Montevecchio 57, 65, 89
Petiti Franc., pelli goffrate, 48 v. Cavour. .304-05
Petiti Francesco, seterie, 5 via Garibaldi; *fabbr.* 22 v. Cuneo. 219-40-52
Petiti Michele, pensionato, 36 v. Ormea.
Petitti di Roreto conte Alf. Ang., ten. colonn. di Stato Maggiore (Roma) 469, 637
Petitti di Roreto nob. Maria in Rasini, 2 via S. Maria 469
Petra Ant., macell., 8 v. Saluzzo. 415
Petrarca Nazareno, 24 v. Carlo Alberto . . .775
Petri Oscar, ing. (Norimberga) 846
Petriccione Luigi, presid. Camera di Commercio Napoli. 436
Petrini Angelo, vinaio, 70 v. Gioberti. . . .390
Petrini G. B., Ditta editrice (di G. Gallizio), 45 v. Garibaldi, *abit.* 28 v. Po 260-70
Petrino Giac., neg. vino, 229 Tetti Frè . . .426
Petrini Gio., macch. idraul., 2 v. Gerdil . .325
Petrini Gio., prof., ragion. perito 16-87 47 v. Pietro Micca 645,726-27-28-82
Petrino Margherita, tratt., 46 v. Rivalta . .374
Petrino Secondo, calzol., 3 v. del Fiaudo . .309
Petroni Vitt., prof., 22 v. Alfieri 660
Petruolo Roberto, capit. Tribunale militare, 18 via Massena 534
Pettazzi C., vinaio, 33 v. Saluzzo 390
Pettazzi Domen.a, stiratrice, 19 v. Accad. Albert. 238
Pettazzi Luigi, ispett. ferr., 25 v. S. Anselmo . .790
Pettazzi Paolo, avv., 4 v. del Carmine 567-69,742
Pettibon Ercole, impieg., 28 v. Gioberti.
Pettigiani Federica, panett., acc. al 4 v. Ormea .413
Pettinati Gius. 14-93 4 v. Barbaroux. . . .849
Pettinelli Filomeno, capit. med. Osp. Oftalm. 551,648
Pettinengo (*vedi* Genova di).
Pettiti Adelina, vinaia, 4 v. Volta 390
Pettiti Emilia, passam., 12 v. S. Teresa. . . .240
Pettiti Enrico, impieg., 61 c. Vitt. Em. II. *pag* 484
Pettiti Gius. Stanis., impieg., 43 v. Barbaroux 547
Pettiti Luigi Carlo, pubblicista, 43 v. Barbaroux.
Pettiti Sebast., fabbro-ferr., 8 v. Stampatori . 339
Peverada Anita, insegn., 25 c. Francia. . . . 695
Peverada Pacifico, stuccat., 31 str. Francia 285,734
Peverati Gio., impieg. post., 25 v. Saluzzo. .787
Peverelli Ces., 31 c. Oporto. . . . 844-42-33
Peverelli Cesare e Giosellino, marmisti, 19-35 34 c. Oporto. 286
Peverelli Giosellino, industr., 54 c. Oporto.
Peyla Enrico, 32 v. Lanzo 772
Peyla Ern., levatr., 27 v. S. Franc. da Paola. .754
Peyla Lorenzo, impieg., 27 v. S. Franc. Paola 533
Peynetti Pier Luigi, medico, 7 v. Allioni . .742
Peyrani Gio., cons. d'Appello, 3 v. Carlo Alb. 529
Peyrani Lionello, rappr. cart., 43 v. Bogino. 267,350
Peyrani Teodoro fu Carlo 9 vic. Merle . 53
Peyrani di Peglione conte Giacinto, impieg., 38 c. Oporto 469,540
Peyrani di Peglione cont. Marianna, 9 v. Bava. 469
Peyrano Ant. di Bartolomeo, barcaiuolo, 140 v. Moncalieri 205
Peyrano Ant. fu Andrea, barcaiuolo, 27 v. Moncalieri 205
Peyrano Bartol. fu Andrea, barcaiuolo, 140 v. Moncalieri 205
Peyrano Giacomo fu Antonio, barcaiuolo, 27 v. Moncalieri 205
Peyrano Gius. fu Ant., barcaiuolo, 27 via Moncalieri 205
Peyretti Ant., maestro, 19 v Galliari 674
Peyretti Camilla fu Remigio 35 c. Siccardi. 88
Peyretti Dom., litogr., 3 v. Arcivescovado . 265-72
Peyretti Ern., geom., 42 v. S. Agostino . 643 725-26-28-30
Peyretti Franc., prof., 9 c. Valentino . 660-63,704
Peyretti Giustina (eredi) 19 v. Conte Verde 30
Peyroleri Gio., musico, 7 e 9 v. Zecca. . . .705
Peyroleri Maria in Virano 44 c. Casale . . 24, 94
Peyroleri e Pigella 6-37 ferram., 20 v. Milano . 320
Peyron Amedeo, avv., impieg. Ord. Mauriz., 7 v. Giannone 434
Peyron Eman., ing. munic., 46 v. S. Quintino 487
Peyron Gio., ✱, ten.-colonn. a riposo, 37 via Madama Cristina.
Peyron Mario, capit. carab., 4 p. Carlo Em. II . .525
Peyron Prospero, ing., cons. provinciale, 27 v. Bogino 500-04-06,636,723-93
Peyron avv. Zaverio, abate teologo, 6 via Garibaldi 420-539-61-62-76-89-94
Peyron-Marchesi Maria, ispett., 46 v. S. Quintino 549
Peyron-Paoletti Fernando, prof. di lingua inglese, 4 v. Passalacqua . . .346, 693, 703
Peyron-Velleda, maestra, 53 v. Saluzzo . . .664
Peyrone Giacomo, prof., 30 v. Princ. Tommaso.
Peyrone Gio., capo sez. R. Econ., 9 via Basilica 514
Peyrot eredi di Giulio ed Arturo 4 v. Alfieri 8
Peyrot Alb. 8-35 tessuti, 3 p. Solferino; *abitaz.*: 24 v. S. Teresa 8, 233, 444
Peyrot Edgardo, 4 v. Alfieri.
Peyrot Eligio, 2-48 avvoc.-proc., 2 via Fabro, *abit.* 49 c. Valdocco . . .500-64,742-47
Peyrot-Zürcher Davide, past. evang 4-13 15 via Pio Quinto 544-98-99
Peyrot-Zürcher Fanny, ispettrice, 15 via Pio Quinto 598,697
Peyrot e Rossignoli 12-69 rappres., 20 via Massena. 256-57-66 286-88-93-95-96-97,302303-18-19-32-35-49,407
Pezza Enr., falegn., 2 v. Cavallerizza 282,537,808

Pezza Gius. fu Pietro 2 v. Cavallerizza *pag* 26,615
Pezza Maria ved., agiata, 26 c. Oporto.
Pezza di Pavignano Franc., avv.-proc., 17 v. Bellezia 712-47
Pezzana sor., ricamatr., 4 v. Finanze 241
Pezzana Annib., avv., dirett. Osp. S. Giovanni . 545
Pezzana Ern., maestro, 17 v. Valperga Caluso 671,732
Pezzana Franc., impieg. post., 54 v. Mazzini . 787
Pezzana Gius. ved. Della Porta 24-23 c. S. Maurizio 84
Pezzana Gius., 34 v. S. Secondo 644
Pezzana Margher ved., ricamat., 45 v. Scuole 244,692
Pezzati Felice, impieg., 28 v. S. Domenico . 560-88
Pezzati Vinc., impieg., 22 v. Giulio 560
Pezzi nipoti fu Candido 8 v. Duchessa Jolanda 25, 34, 49
Pezzi sor. fu Pietro 8 v. Duchessa Jolanda 34
Pezzi Bartolomeo decorat. d'appart., 8 via Duchessa Jolanda . . .25,34,49,255,599,808
Pezzi Dom., prof., 9 v. Mad. Cristina . . 632-44
Pezzi Ern., ing., studio tecn., 27 v. Saluzzo 347,723
Pezzi Felicina, maestra, 53 v. Garibaldi . . .673
Pezzi Gius., avv., 46 v. Maria Vittoria 742
Pezzi Gius., impieg. ferr., 20 v. Campana.
Pezzi Luigi, e ✱, archiv. R. Casa, 15 via Figlie Militari 430, 630
Pezzi Luigia, maestra, 53 v. Garibaldi. . . .674
Pezzia Gio., tabacc., 6 v. Barbaroux. 548
Pezzia Gio. Batt., telegr., 90 c. Reg. Margherita. 785
Pezzoli Achille, chirurgo dentista, 9 v. Roma piano 4° 745
Pezzoli Giulio, 34 v. Vanchiglia. 647
Pezzoni Torquato, barbiere, 24 v. Saluzzo . . 342
Pfimajer Gugl., ammin. Cred. Ital. (Genova).
Pfister Carlo, banchiere (Genova) 824
Pia B., cartol., 40 p. Statuto. 270
Pia Carlo, consigliere comunale 17-22 macellaio, 50 v. Po, *abitaz.* 6 v. Lungo Po 445-82,811-42-24-32-33
Pia Dom., macell., 3 p. Eman. Filiberto . .445
Pia Dom. e figlio, macell., ang. v. Venti Sett. e Carrozzai, *abit.* 41 v. Roma 445,728
Pia Eug., macell., 6 p. Palazzo di Città . . .445
Pia Franc., 26 v. Gioberti 578
Pia Gaetano, 1-51 rappresentante, 44 c. Re Umberto. 49,351,409-40,796,842-34
Pia Gio., macell., ang. p. Eman. Filiberto e Bastion Verde e 3 p. Em. Filiberto . . .445
Pia Giovanni (Lucento) 597
Pia Gius., erbe medic., p. Pal. di Città ang. v. Conte Verde 296
Pia Gius., macell., ang. v. Lagrange e Cavour e Andrea Doria 445
Pia Gius. di D. 11-48 macell., 9 v. Giulio . .445,775
Pia Luigi, avv.-proc., 43 v. Garibaldi, *abit.* 4 v. Rosine. 712-17
Pia Luigia ved. Miletto 41 v. Roma. . . 75
Pia Secondo, 1-08 avv., 25 v. Principe Amedeo 69,585,634,712-64
Pia Teodolinda, fornaia, 32 v. Sacchi. . . .443
Pia-Ferrero e C. 16-80 neg. pellami, 42-44 via Avigliana. 304
Pia-Quaranta Gius., maestra, 53 v. Massena . .674
Piacentini And., neg. legna, 5 v. dei Quartieri. 287
Piacentino Vitt., avv., sost. segr., 5 v. Nizza .330
Piacenza frat. 42 v. Bidone 47
Piacenza Caterina di Pietro in Tabasso 29 v. Burdin 21, 61
Piacenza Celest., fornaio, 40 v. Duch. Jolanda 413
Piacenza Credito, tessuti cotoni 31 v. Berthollet. 233
Piacenza Felice, 1-08 408 c. Vittorio Eman. II 72,400,796
Piacenza G., mag. alim., rimp. al 47 v. Galliari. 400
Piacenza Gio., impieg., 4 v. Saluzzo . *pag.* 486,663
Piacenza Gius. 30-32 v. Bertola 46
Piacenza Irene ved. Mazzucchetti 30 via Aosta 9
Piacenza Livia in Drago 27 c. Oporto . 60, 88
Piacenza Mario, dott. (Mondovì Breo) . . .637
Piacenza Pier Franc., 59 v. Saluzzo. 776
Piacenza Rosa, sarta, 5 v. Garibaldi. 224
Piacenza Tomm. fu Franc. 7 str. Francia . 38
Piacenza e Vigliani fum., 46 v. Bidone 47, 78, 96
Piacibello Camillo, vinaio, 1 v. Gazometro. . 390
Piacibello Luigi, mag. alim., 12 v. Cavour . 400
Piaggio Barberis Adelaide, 44 v. S. Teresa.
Piaggio Camillo, rappr., 24 v. Alfieri . 327-54
Piaggio Erasmo, sen., consigl. Banca Comm. Ital. 800
Piaggio Gius., 22 v. Montebello 768
Piaggio Luigi, fond. caratt., 3 v. Reggio . . .694
Piaggio Onofrio, alunno giud., 2 v. del Carmine . 532
Pian Villar (*vedi* Matthieu di).
Piana Agostino, parrucch., 49 v. Ponte Mosca. 342
Piana Alberto, pittore, 44 v. Chiomonte. . .732
Piana Antonio, 47 v. Berthollet.
Piana Biagio, impieg., 47 v. Bogino.
Piana Cand., ricev. dazio (barr. Martinetto) . .490
Piana Elisabetta, agiata, 46 v. Bogino.
Piana G., neg. frutta, 9 v. Guastalla 408
Piana Gio., cartol. 14-01 60 v. S. Donato 267-70
Piana Gio. (Ditta) di Guglielmo Piana 1-88 stabilimento metallurgico, 26 v. del Carmine 15,24,79,345-49-32,690
Piana Gius., rivend. giorn., 27 v. Princ. Amedeo. 262
Piana Guglielmo, 26 v. del Carmine 832
Piana Maria, maestra, 26 v. S. Tommaso. . . 68
Piana Pietro, calzol., 26 v. S. Tommaso . . .309
Piana Pompeo, drogh., 44 p. Statuto 300
Piana Sebast., macellaio, 8 v. Berthollet . . .445
Pianazza frat. e sor. 53 v. Cottolengo . 34
Pianca Edoardo, succ. Bruno Pietro, 17-79 tip.-litogr., gall. Nazionale 264
Pianca (Ditta di Buffaglia Gius.), legat. libri, 62 v. Madama Cristina 269
Pianetti Paolo, impieg., 49 v. Porta Palat. 629,704
Pianezzola Ernesto, impieg., 60 v. S. Chiara 486,775
Piano sorelle di Feder. 8 v. Gropello . . . 44
Piano Baldassarre, impieg., 3 v. Thesauro . .629
Piano Carlo, parrucch., 44 str. di Lanzo . .342
Piano Ett., impieg. Int. Finanza, 4 v. S. Teresa. 543
Piano Felice, avv., 3 v. Thesauro . . 92
Piano Gio. Batt., curato, 4 piazza Gran Madre di Dio 149, 544-81
Piano Gio. Batt. (Grosso) 829
Piano V., commest. e drogh., 229 Tetti Frè . 419
Piano Vinc., vice-canc. Corte App., 16 p. Castello 529
Piano Vitt. fu G. B 2 v. S. Giulia 84
Pianotti Sebast., tratt., 43 v. Saluzzo 378
Pianta Ang., usciere-capo, pal. Carignano . .628
Pianta Giac. e figlio, falegn., 24 p. Vitt. Emanuele I 282
Pianta Maria, maestra, 5 p. Carignano . . .674
Pianta Valentino, salsam., 7 c. Brescia. . . .404
Piantanida Beatrice, maestra, 44 v. Saluzzo. .672
Piantini Alberto, 41 v. Montevecchio 610
Pianzola Francesco, ing., 22 v. Assietta . . .723
Piasco Candido, medico, 82 v. S. Secondo 742
Piasco Stefano, conduc., alb. Gran Mogol 367-68-71
Piasco e Cerutti, pizzic., 10 p. Statuto . .404-06
Piasenti Gaetano, prof., 25 c. Valentino. . . 704-33
Piatti Bartol. di Carlo 27 v. S. Donato . 79
Piatti F., calzol., 6 v. Barolo. 309
Piatti Pietro geom., impr., 47 v. Goito 8, 43, 289
Piatti Romea in Biglia 7 p. Carlo Felice . 23, 46
Piatti e C., succ. Rovatti, emporio merci, gall. Subalpina e 40 v. Roma. . . . VII, 254, 309
Piatti-Pozzo Giulia 41 p. Solferino. 549

Piattini Lucia ved. 46 v. S. Secondo *pag.* 83
Piattini Maria 20 v. dei Fiori 37
Piazza Luigi, consigl. Corte d'Appello in pensione, 18 v. Juvara.
Piazzi Alfredo, prof., 28 v. S. Anselmo . . .659
Picasso Vittorio Eman. 8-11 ing., 8 v. Venti Sett., *studio* 4 v. Arcivescovado 637-57,723,821
Picatti Gio, macell., 99 v. Nizza. 415
Picca Franc., sacerdote, 8 v. Scuole 543
Piccablotto Luigi, falegn., 42 v. Bertola. 282, 615
Piccaluga Siro, 36 v. S. Franc. da Paola 551,649
Piccalunga Enr., alunno giud., 42 v. Franco Bonelli 530
Piccardi Ern., panieraio, 427 c. Reg. Margh. .245
Piccardi Gerol., medico, 3 c. Duca Genova 553,742
Piccardi Gius., impieg., 26 v. Sacchi.
Piccardo frat. e sor. fu Franc. 46 v. Monte di Pietà 56,86
Piccarolo, cartol., 45 v. Lagrange 270
Piccarolo Gio. Batt., impieg., 36 v. Mazzini.
Piccarolo Gius., incis., rimp. 60 c. Vitt. Em. II . 272
Piccatti coniugi 8 v. Caselle . . . 25, 73, 83
Piccatti Eman., macell., 57 v. Nizza 415
Piccatti Franc., macell., 9 v. Bertola. . . 415,772
Picchio Carlo, colonn., 8 v. Rosine. 768
Picchio Enrico, imp. ferr., 28 v. Accad. Albertina.
Picchio Gius., capit. a riposo, 18 v. S. Anselmo.
Picchio-Gonella Benedetta, maestra, 8 v. Rosine 672
Picchiottino Albina, ved. 4 v. Balbo . . 42
Picchiottino Ant., calder., 25 v. Drovetti e 38 v. Cernaia 340
Picchiottino G. B., calder., rimp. 28 v. Maria Vittoria 340
Picchiottino Maddal., tratt., 45 v. Balbis . 377-90
Picchiottino-Ajmone Ant., calder., 12 v. Manzoni. 340
Piccini coniugi 46 p. Castello . . 25, 80
Piccini Aless., med. Osped. S. Salvario, 44 v. Nizza 553
Piccini Ant. fu Carlo And. 204 v. Circonvallaz. 602
Piccini Pietro avv., notaio, 5 via delle Finanze 56,720-68-75
Piccini Vittorio 46 p. Castello. 45
Piccinini Galeazzo, medico, 34 c. Raffaello . . 649
Piccinini Mariani Isabella, maestra 6 v. Bava. 670
Piccinini Pietro, avv.-proc., 42 v. Stampatori, *abit.* 23 v. Maria Vittoria 742-47
Piccinini e Borelli, farm., 48 v. dei Mille . . 747
Piccinini e Orcese, fabbr. mobili, 39 v. Cibrario. 275
Piccinino Ambr., vinaio, 33 v. Bertola. . . . 390
Piccino Fil. fu Andrea 425 v. dei Fiori. . 37
Piccino Gius., neg. granaglie, 4 v. Saluzzo . 404-40
Piccione Gio, impieg., 46 v. Pallamaglio.
Piccione Guglielmo, industriale, 44 p. S. Giulia.
Piccione Paolo, salsament., ang. v S. Giulia e v. Guastalla 404
Piccioni conte Ippolito, 55 v. S. Massimo.
Piccioni Luigi, prof., 6 v. S. Anselmo 659
Picco Caterina, commest., 445-47 R. Parco . 449-22
Picco Costantino, mercerie, 4 v. Po 242
Picco Emilia, maestra, 25 c. Dante 671
Picco Franc., vinaio, 76 c. Vitt. Eman. II 385-90
Picco Giorgio, impieg. post., 32 v. Borgo Dora 787
Picco Giovanna, mag. alim., 22 v. S. Chiara . 400
Picco Gio., lavori in cemento, 29 c. Peschiera 287
Picco Gio., 73 c. San Maurizio 608
Picco Lino Tomm. fu Carlo Felice 6 v. Carena. 22
Picco Gius., prof., 47 v. S. Agostino.
Picco Luigi, conduc., 47 v. S. Teresa. 369
Picco Luigi geom., 43 v. Princ. Tommaso. 70
Picco M., sart., 49 v. Maria Vittoria 224
Picco Maria ved. Monti (Nole) 45, 33
Picco Paolina, telegr., 25 c. Dante 786
Picco Silvio, ragion., 25 v. Berthollet 524
Picco e Ferrero, rappr., Dock 5° compart. . 354
Picco-Salomone Luigia, telegr., 25 v. Berthollet. 785
Piccola Casa della Divina Provvidenza 16-42 v. Cottolengo . . . . *pag.* 7, 40, 46 29, 34, 36, 52, 54, 61, 69, 79, 80, 81, 82, 88, 90
Piccole serve dei Poveri, 3 v. Misericordia . . 559
Piccone frat., spediz., 3 v. Chisone 357
Piccone A., neg. pellami, 48 v. Barolo 304
Piccone Seraf., conduc., alb. Persico Reale. . . 367
Picconetto A., barb., ang. v. Mercanti e Barbaroux 342
Picconetto Edoardo, parrucch., 2 v. Vasco . . 342
Picconetto Giac., calzol., 48 v. Monferrato e 93 barr. Casale 340
Picconetto Lodovica in Pescia 67 via Madama Cristina 48
Picconetto Natale, tratt., 800 barr. Stupinigi 424
Piccono della Valle di Mosso conte Remigio. 469
Piccotti frat., neg. mercerie, 62 c. Vitt. Em. II. 236-42
Piccotti Clemente, tipografo, cons. comunale, 4 via S. Agostino 482,623,836
Picena Ernesto, trattore, rimp. 21 v. Accademia Albertina 374
Picena Franc., 26 v. Carlo Alberto.
Picena G. C. frat., 8-41 velocip., 41 via Lagrange e 67 c. Vitt. Em. II . . 320-34-35,772
Picena-Cerutti Amalia, maestra, 44 v. Lagrange. 678
Pich fratelli 38 v. Po 67
Pich Carlo, avv. proc., 78 v. Venti Settembre; *abit.* 4 v. Boucheron. 742 18
Pich Ernesto avvocato, impieg., 18 via Vanchiglia 67,484,584,784
Pich Luigi, mercerie, 24 v. Cernaia 242
Pich Vinc. succ. Rusca e Merlo 17-54 neg. carta ed oggetti di cancell., 2 p. Em. Filiberto 264-68
Pichetto frat., decor., 5 v. Alberto Nota . . .255
Pichetto Carᵃ fu Albino 9 v. S. Quintino 64,82
Pichetto Gius. 17-37 fabbro-ferr. 24 corso Vitt. Eman. II 100,338-39,535,646,776,833
Pichetto Paol. in Orso Gio. 9 v. Baretti . 13,37
Pichi conte Gius., impieg., 2 v. Montecuccoli. 805
Picini Pietro, avvoc., 7 v. Finanze 742
Pico Carlo, ragion., impieg., 17 v. Botero . . .796
Picolli nob. Fed., corr. giorn., 47 v. Lagrange . 759
Picollo Ang., maestro mus., 3 v. Deposito 606,703-05
Picollo Anna, sarta 3 v. del Deposito. 224
Picollo Franc., panett., 247 Mad. del Pilone. . 422
Picollo Gius., meccan., 44 v. Massena 332
Picotti Gius., prof., 26 v. dei Mille 609
Pieia Felice, neg. capp., 24 v. S. Giulia. . . .254
Piemonte Luigi, 6 v. Arcivescovado 508,642
Pierazzi Rina Maria, redattrice, 76 c. Vittorio Eman. II . . . . . VII. 759
Pierallini Silvio, impieg., 26 c. Vercelli . . .546
Pierini Elvira, diretl. scolast., 9 p. Carlo Felice 662
Pierlas (*vedi* Cais di).
Pieroni Angiolina in Fassio 62 v. Assietta 44
Pieroni E. L., prof., rappr., 6 v. Ormea. 249.345
Pierotto Paolo, pens., 91 v. Nizza.
Pierucci Oreste, rappr., 28 v. S. Anselmo . 351, 700
Pierrugues Natale, scult. in legno, 40 v. Duchessa Jolanda 273
Pietrasanta Ferdin., geom., 60 v Mazzini . 725
Pifferetti Franc., vetturale, 47 v. Moncalieri . 363
Pifferi Aless., impieg., 89 v. Mad. Cristina.
Pifferi E. Luigi, prof., 4 v. Bava 705
Pigay Gaet. fu Felice 42 v. Arsenale . . 10
Pighetti Giuditta, maestra, 60 c. Galileo Galilei 674
Piglia Felice, commest. e tabacchi, barr. Martinetto e 40 Lucento 448-49-23
Piglione Paolo, portin. Musei, pal. Cariignano 644-28-50
Pignata Battista, amministr. scuola Lucento e Ceronda 582
Pignata madre e figlio 52 v. Superga. . 94
Pignata Lucia, tratt., ang. v. Colombo e c. Castelfidardo 377

Pignata Stef., rappr. tessuti, 74 v. Venti Sett *pag.* 352
Pignato Giuseppe, perito, 42 v Cernaia . . . 802
Pignatta Bartol., sacerdote, 23 v. dei Mille.
Pignatta Dom., ing prof., 7*bis* v. S Secondo.
Pignatta Emilio, calzol., 183 barr. Nizza . . 417
Pignatta Maddalena, mag. alim., 4 v. Cagliari. 409
Pignatelli, sarto, 28 v. S. Massimo 227
Pignatelli Gius., drogh., ang. v. Princ. Tommaso e v. Berthollet 300,778,834
Pignet Edoardo, rappr., 44 v. Cernaia. . . . 350
Pignet Ester, vice-direttr., 25 v. Venti Settembre 695
Pignetti Ugo, ten. genio, 4 v. della Zecca . 655-56
Pignocco Gius., pizzic., 9 v. Juvara. 404
Pignone Ferd., fumista, 2 v. Goffredo Mameli 290
Pignone G. B. 13-36 rappr., 5 v. Argentero 288,320-53
Pignone del Carretto march. Aless., capit., 380 str. S. Vito. 694
Pignone del Carretto march. Luisa, 20 p. Vitt. Em. I. 431
Pigozzi Samuele, spediz., 8 v. Tesso (barr. Lanzo) 357
Pilling Alberto, rappr., 8 v. Alfieri 352
Pilo Boyl di Putifigari march. Silvia nata Avogadro di Casanova, ved., 80 via Venti Settembre 432-44-69,568
Pilo Boyl di Putifigari nob. Luisa, 23 c. Oporto. 469
Pilo Boyl di Putifigari marco. Maria nata Faa di Bruno, palaz. Genevese, p. S. Giovanni. 469
Pilo Boyl di Putifigari conte Teresa, 23 corso Oporto.
Pilo Boyl di Putifigari march. Tommaso, palazzo Genevese, p. S. Giovanni 469
Pilone Carlo (Ditta dei coniugi Rasario, Iatton., 68 c. Vitt. Em. II 325
Pilone Emilio succ. Ajmone, calder., 4 v. Assietta 350
Pilone Giusᵉ 11-64 pescheria, 5 p. Em. Filiberto 396
Pilone M., tratt., 129 Bertoulla 424
Pilone Maria, vinaia, 7 v. Fiochetto. 390
Pilone Tranquillo, calzol., 41 v. Arsenale . . 309
Pilone Valentino, vini Marsala, 20 via Principe Tommaso 354-84
Piloni Enr., consigl. Corte Cassaz., 39 v. Po 528
Pilotti G., prof., pubbl. (Roma) 756
Piletto Benedetto succ. Riva, macinaz. droghe, 7 strada R. Parco 295
Pina Enrico, pittore, 20 v. Ospedale . . 686, 752
Pinacci Cesare, chir.-dentista, 16 p. Statuto . 744
Pinali Rod., medico, 26 v. dei Mille 555-58, 742-48
Pinardi Albina, sarta, 94 v. Nizza 224
Pinardi Dalmazzo, mag. alim., 41 v. Barolo . 400
Pinardi Giuseppe, mag. alim., 94 v. Nizza . . 400
Pinaroli Alfredo, avv., 6 v. Consolata 742
Pinaroli Eugenio, ✻, avv., vice-presid. Tribun. a riposo, 45 v. Madama Cristina.
Pinaroli Guido, medico, 44 v Orto Botanico . . 742
Pincetti, dott. assist. Poliamb., 10 v. Madama Cristina 554
Pinchia conte Emilio, avv., sotto-segr. di Stato, 44 v. Mazzini 437-40-69,637
Pinelli cont. Adele n. Franchelli, Dirᵉz. Osped. Umberto I. 592
Pinelli nob. Aless., segr. Prefett., 40 p. Vitt. Em. I 504-06
Pinelli conte Aless., 1 v. Plana. 469
Pinelli nob. Ferdin., 1 v. Plana 469
Pinelli nob. Giulia Seraf. ved. Berzetti di Buronzo 42 v. Barolo 469
Pinelli Lodovico, rag., 5 v. Palazzo di Città. 726
Pinelli nob. Ludovico, 40 p. Vitt. Em. I . 469, 824
Pinelli contessa Maria nata Tubino, 1 v. Plana . 469
Pinelli conte Tullio ✻ presid. Corte Cassaz., senatore, 1 v. Plana. 438-69, 528-67
Pini Ant., parrucch., 3 v. delle Orfane . . . 342
Pini Luigi, parrucch., 8 v. Chivasso. 342
Pini Pietro, mag alim., 44 v. Biella 400
Pinna Raff. e madre 9 v. Bogino . . *pag.* 94
Pinna Raffaele, ingegnere, 9 via Bogino 94, 723 816 22-33
Pinna-Pintor Arturo, med.-chir. 17-13 8 v. Po; 17-14 6 c. Reg. Margherita . . . 556, 742
Pino Gius., ufficio legale 11-37 6 v. Barbaroux 347
Pinoli Galileo, avv (Ivrea) 637
Pinoli Laura, tabaccaia, ponte Isabella . . . 519
Pinotti Gius., agiato, 38 c. Vitt. Em. II.
Pinotti Maur., 26*bis* v. Giacinto Collegno . 615
Pio Istituto Barbero, 418 c. Massimo d'Azeglio 699
Pio Istituto delle Suore del SS. Natale, 466 str. di Francia 699
Pio Istituto di S. Teresa, 35 v. S. Donato . . 699
Pio Rosalia, vinaia, 56 v. Magenta 390
Pioda Ernesto 7-76 ragion., 40 v. Pisa 566, 776, 833
Piodi Ach., neg-cappelli, 10 v. Urbano Rattazzi . 254
Piodi Gius., neg. cappelli, 7 v. Berthollet. . . 254
Piola frat. fu Gio. 83 v. Cottolengo e 37 via Saccarelli 31, 77, 286
Piola Angelo, mercerie, 47 v. Ponte Mosca. 242-70
Piola Biagio, parrucch., 32 v. Saluzzo. . . . 342
Piola Domenica, tratt., 229 Pozzo Strada . . 425
Piola Enrico, procur. del Re, 3 p. Venezia 529
Piola Franc., fabbro, 22 v. S. Dalmazzo e 3 via Giuseppe Grassi 339, 616
Piola Franc. fu Ant. 3 v. Gius. Grassi . . 44
Piola Margh*ª*, *agenzia*, 1 p. Vitt. Eman. I . . 348
Piola-Caselli conte Carlo Alberto, impiegato, 36 v. S. Anselmo 469, 513
Piola-Caselli nob. Gio., colonn., 25 via Cernaia 469, 527
Piola-Caselli march. Maria ved Colli di Felizzano 13 v. Bogino 69
Piola-Caselli nob. Rosina in Panizzardi, 2 via Ponza 469
Piolatto Aless., 3 c. Regina Margherita . . . 845
Piolatto Enrico, fiori artif., 22 p. Castello. .260
Pioletti Silv., materass., 20 c. Napoli 343
Piolti Arist., impieg., 9 v Garibaldi. 612
Piolti Gius., prof., 4 v. Saluzzo . . 628-34-46-64
Piolti Guido, medico, 4 v. Saluzzo 742
Piolti Luigi, avv., 32 v. S. Massimo.
Piombo frat. e sor. fu Giuseppe 28 v. Marocchetti 51
Piombo Giuseppe fu Tomm. 28 v. Marocchetti 51
Pionzio Enr., fabbro-ferr., 6 v. Donizetti . . 339
Pionzio Gioach., prof., 2*bis* v. Vanchiglia . 702-03
Pios di Rosignano conte Ern., 24 v Alfieri. 469
Pios di Rosignano contessa Vittoria nata Gay di Quarti, 24 v. Alfieri. 469
Piossasco d'Airasca conte Alberto, 22 v. Corte d'Appello 469
Piossasco d'Airasca contessa Felicita n. Gay di Quarti, 22 v. Corte d'Appello 469, 592
Piossasco d'Airasca nob. Carlotta, 22 v. Corte d'Appello. 469
Piovà (*vedi* Ricci di).
Piovano frat. e sor. fu Gius. 27 v. S. Donato 79
Piovano, conduc., alb. Dogana Nuova. . . . 369
Piovano, fatturante seterie, 41 v. Deposito . 249
Piovano, segheria, 37 v Molinette 280
Piovano Adolfo, prof., 53 v. S. Massimo . .742
Piovano Angelo, impieg., 1 v. S. Francesco da Paola.
Piovano Antonio, inserv., 46 v. S. Massimo . 652
Piovano Carlo, macell., 164 c. Reg. Margherita 445
Piovano Carlo neg. vino, 55 str. di Pianezza. 385
Piovano Clementᵉ, neg. mobili, 3 v. Cottolengo 276
Piovano Elisa fu Vinc. 12-16 v. Bellezia 45, 83
Piovano Giacomo, vinaio, 36 v. Ponte Mosca. 390
Piovano Gio., ottico, rimp. 22 p. Castello . . 347

Piovano Gio. Giulio, pizzic., 39 v. Garibaldi *pag.* 404
Piovano Gius., rappr., 31 v. S. Massimo . . .333
Piovano Giuseppe, coltell., 13 v. Buniva. . .333
Piovano Gius., teol., 12 v. Cappel Verde 340-41-42-45
Piovano Lor., capo-mastro, 34 v. della Rocca . .289
Piovano Matt. fu Paolo Ant. 2 v. S. Domen 79
Piovano Mich., giard. Casa Sarda (Tesoriera) 830
Piovano M. dott., farm., 208 Mad del Pilone. 420
Piovano Secondo, fabbro, 4 p. Carlo Em. II. 339,646
Piovano Teresa, stiratr., 7 v. Pescatori . .238
Piovano Vitt., spurgo pozzi neri, 73 R. Parco 294
Piovano-Giorgetti e Migliore 3-03 olii e salumi, Dock 406
Piovene di Porto-Godi conte Orazio, 23 v. Po. 776
Pipino sor., mercerie, 25 v. dei Mille 243
Pipino Angelo fu Gio. macell., 27 via Cristoforo Colombo 30,445
Pipino Franc., medico, 34 v. Vecli Sett 558.742
Pipino G. succ. Ariano 3-10 panificio italiano, 8 v. Andrea Doria 4-53 stab. 109-11 v. Ormea.
Pipino Gio., mag. alim., 8 v. Balbo 400
Pipino Gio., latteria, 21 v. Lagrange e 6 via Corte d'Appello 395,440
Pipino Gius., panatt., 109-11 v. Ormea, 8 via Giulio e 8 v. Andrea Doria . . . 443,812
Pipino Giuseppe 25 v. Focolo . . . 38,64
Pipino Gius. vedova Bricarelli 30 v. Cernaia 9
Pipino Madd., mag. alim., 14 v. Massena e 3 v. S. Quintino 400-04
Pipino Matteo, mag. alim., 40 v Urb. Rattazzi 400
Pipino Michele, latteria, 49 v. Saluzzo . . .395
Pipino Paolo, latteria, 32 v. Lagrange . . .395
Pipitò Emma, maestra, 46 p. Vitt. Eman. I . 684
Pira Angelo, bidello, 8 v. Accad. Albertina. .634
Pira Gio., 60 v. S. Quintino 611
Pira Gius., prof., 5 v. Garibaldi 702
Pirali Aug., falegn., 9 v. S. Anselmo 282
Pirari Vitt., capit., 36 v. Accad. Albertina.
Piratloni Pio, capo-uff. post., 17 v. Saluzzo .788
Pirelli G. B., ing. ammin. Credito Ital. (Milano) 807
Pirelli e C. 11-17 velocipedi, 45 v. Venti Sett 344-34
Pirino A., sarto, 7 v. Barbaroux 227
Pirino Oreste, sarto, 11 v. Bertola 227
Piro Angelo, impieg post., 37 v. Mad. Cristina .784
Pirola Domenica, tintoria, 45 v. Venti Settembre. 239
Pirone Gottardo, agiato, 8 c. S. Martino.
Pirovano Franc., alberg., 84 barr. Casale. . .447
Pirro Pietro, falegn., 28 v. Maria Vittoria. .282
Pisani Daniele, (Isola del Liri Superiore) .818
Pisani Gio. Batt., impieg., 6 v. Reggio. . . .345
Pisceria Eugenio, (Rivalta Torinese) . .829
Piscetta Luigi, teol., Collegio Valsalice 544-42,698
Pisis (De) Nicola, ingegn., 8 v. Alba . . . 723
Pisoni Edoardo, sarto, *bis* v. Valperga Caluso 227
Pissavini Luigi, avv. proc., 9 v. Corte d'App. 624,748
Pistacchio Ant., commesso Cassa Risparmio, 7 v. Alfieri 806
Pistamiglio ved., fiori artif., 10 v. Ospedale . .260
Pistamiglio Ant., negoz. vini, 46 v. S. Massimo .385
Pistamiglio G., paste alim., Dock 440
Pistamiglio Lena Bianca, 35 v. Venti Settembre. 677
Pistamiglio Luigi, trastulli, 5 v. Ospedale . .270
Pistamiglio Sec., medico, 3 c. Vinzaglio. . .552
Pistarini Giacinto, avv., 5 v. Pescatori . 434,712
Pistarino Sec., parrucch., 2 v. Galliari. . . .342
Pistoia Adolfo, avv. not. (Gassino) 720
Pistol Teresa, fabbr. busti, 50 v. Cottolengo 226
Pistonato Baima Caterina, ved. 45 via Principe Amedeo 69
Pistono frat., impres., 47 p Eman. Filiberto .289
Pistono Feder., geom., 47 p. Eman. Filiberto .728
Pistono G. casse forti, 10-03 *fabbr.* 242 c. Reg. Margherita, 109 v. Cottolengo ang. v. Galvani; *studio* 11-44 17 v. Pietro Micca *pag.* 256-66-95, 306-29-32-33-49, 407, 616
Pistono Iginia, maestra, 47 p. Em. Filiberto 584, 675
Pistono Leopoldo, pubblicista, vicolo del Teatro Carignano 260, 738-59
Pistono Marco, geom., 14 v. Cavour 485
Pistono-Lova Teresa, 9 c. Palestro 581
Pistono-Miglio Francesca, maestra, 44 v. Cavour 671
Pitetto Gio., fabbro-ferr., 23 v. Roma 339
Pitoni Rinaldo, prof., 24 v. Silvio Pellico. 659-87
Pitrè G., dirett. giorn., 44 v. Po 754
Pittaluga G., drogh., 6 v. Mazzini. . . . 295, 300
Pittarelli Franc., fornaio, 29 v. Carlo Alberto 413
Pittarelli Giac., avv. proc., 12 v. Stampatori 742-48
Pittarelli Giacomo, geom., 2 v. Milano 725-28-30
Pittarelli Pietro, orefice, 5 p. Consolata . .248-49
Pitto-Campagnolo Domenica, telegr., 34 *bis* v. Maria Vittoria 786
Pittau Ettore, rag., impieg. Prefettura, 47 v. Belvedere 502
Pittavino Alberto (Pinerolo) 637
Pittore Gio., avv.-proc., 22 v. Garibaldi . . .718
Piuma Costanza n. Spinola, 20 v. S. Chiara.
Piumati Gio., pitt., 46 c. Casale 732-64
Piumato Ant., (R. Parco) 10 v. Rocca 560-79-83-84, 672, 844
Piumato-Marchisio Virginia, ispettr., 10 v. della Rocca 583, 672
Piumatti Andrea, avv. proc., *studio:* proc. Cerutti, 7 v. S. Tommaso 712-44-48
Piumatti Bartol., latton., 9 v. Guastalla . . .325
Piumatti Enr., elettr. 17-65 33 v. Madama Cristina 344-45-46-33 47-50
Piumatti Margherita, neg. frutta, 6 v. Giacomo Leonardi 408
Piumatti Sebastiano, impieg., 24 v. Baretti.
Piumbo Maria, vinaia, 32 v. Marocchetti. . .390
Pivano Francesco, agiato, 40 v. Roma.
Pivano Luigia, 44 v. Saccarelli.
Pivano Silvio, dott., 4 p. S. Carlo 637-87
Pivetta Gaetano, calzol., 49 v. Mad Cristina .309
Pizio Agostino, mag alim., 25 v. S. Secondo .400
Pizio Dom., macell., v. Carlo Alberto ang. v. Andrea Doria 415
Pizio L., drogh. ang. p. Em. Filiberto e v. Bellezia 300
Pizio Paolo, panett., 2 v. Mad. Cristina . . .445
Pizzato Gius., parrucch., 1 v. Bertola . . . 342
Pizzato Matt. e figlio, capp. paglia, rimp. 2 v. Vio (t) 254
Pizzato Romeo, tipogr., 5 p. Statuto 264
Pizzi nob. Carlo, 16 c. Vittorio Em. II. . . .478
Pizzi Eug., impieg., 45 v. Mad. Cristina.
Pizzi nob. Italo, prof., 16 c. Vitt. Em. II. 478, 632-45
Pizzi nob. Maria n. Rugarli, 16 c. Vittorio Emanuele II 478
Pizzi Saverio, disegn., 8 v. Ormea . . .478, 524
Pizzini Angelo, istit. Collegio Umberto I. . .665
Pizzio Agostino, mag. alim., 25 v. S. Secondo 377, 400
Pizzo Andrea, prof., 45 v. Gioberti 642
Pizzolato Dom., fornaio, 41 v. Bertola 443
Pizzolli Hugo e C. 13-63 carboni fossili, olii e grani, 7 v. dei Mille e 34 via Superga 285-93, 354
Pizzolli nob. Hugo vice-console 17-16 31 v. Superga, 44 v. Asti e 42 v. Andrea Doria 42, 444
Placidi Nicodemo, capit. genio, 2 p. Castello 655-56
Planche Giovanni B., (R. Parco), colonnello a riposo, 53 v. Saluzzo.
Plancio A., latton., 120 c. Reg. Margherita . 325
Platinotificio Bertieri, 25 v. Po 265
Platone Felice 34 str. di Lanzo 46
Platone Gius., (R. Parco), biancherie, 3 p. Vitt. Em. I 236

Platone Carlo, impieg., 3 p. Vitt. Em. I. . *pag.* 806
Platti Ernesto, liquor., 98 c. Vitt. Em. II . .382
Platti Pietro, liquor., 72 c. Vitt. Em. II . . .382
Plazio Anna, modista, 28 v. S. Anselmo . . .225
Pleneo Gius., mastice, 8 v. Mad. Cristina . .256
Plezza-Maleta Clelia fu Giac. ved. Barbaroux 1 v. Ospedale 18
Plomitallo Franc., capo sellaio cavalleria, 9 v. Montebello.
Plucher Daniele, rappr., 42 v. Bogino . . . 352
Plucker-Casana Elena, 4 v. Rossini.
Plumpton T. A., prof., 20 v. Cavour . . 688-89, 703
Pluviano Gio., spurgo pozzi, al Lingotto . .294
Po Pietro, (R. Parco), colonnello, 18 c. Vitt. Em. II.
Poccardi Cesare 24 v. Ponte Mosca . 9, 20, 599
Poccardi Eugenio, (R. Parco) avv., 64 c. Vittorio Emanuele II . . 13, 25, 27, 565, 666, 796, 832
Poccardi Gius. e C. 5-27 fondit., 22 v. Ponte Mosca e 4 c. Brescia 319
Poccardi frat. 20 v. Ponte Mosca. . 9, 20, 68
Poccardi e Masoero 11-61 caffettieri, 21 piazza Em. Filiberto 380-83
Pocchiola Clara, pettin., 23 *bis* v. Ponte Mosca 344
Pocchiola Gius., inserv., 31 c. Raffaello . . .649
Poccialli Eugenia, stiratr., 33 v. della Zecca 238
Pochettino frat fu Gius. 56 v. Bonzanigo 48
Pochettino sor. fu Gio. 24 v. Ceva 27
Pochettino G., mag. alim., 66 *bis* v. S. Donato 400
Pochettino Gio. Giuseppe, magazzino alim., 5 v. Tarino 400
Pochettino Pietro, 4 v. Artisti 614
Pochettino Rosa, neg. vini, 56 v. Bonzanigo .390
Pochettino Santino, falegn., 22 v. Alfieri e 4 *bis* v. Privata 282
Pochettino e C., fabbr. insegne, 423 c. Regina Margherita 253
Pochintesta Ang., avv., 6 v. Consolata. . . .742
Pocobelli Elena ved. Craveri e figli 40 v. Bava 14, 18, 44, 55, 82
Pocobelli Gio., impieg, 9 v. Deposito 521
Poddigue Gius. 17-09 avv. proc., 4 p. Savoia 712-48
Podere Scuola Perroncito per l'insegnamento prat. di bachicolt., 115 str. Cavoretto. .219
Podestà bar. Luca, (Genova). 789
Podestà nob. Luigi (Roma) 437
Podio Albino, rappr., 46 v. Sacchi 354
Podio Ant., ing., 49 c. S. Maurizio . . 580-83-96
Podio Franc., neg. paste, 8 v. S. Chiara . . .410
Podio G., panett., 1 v. Grottasse (R. Parco) 422-23
Podio Giacomo, geom. 38 c. Oporto 44, 68, 725
Podio Giov., falegn., 42 v. Aosta 283
Podio Luigi, deleg. P. S. 502
Podio Umberto, ing. (R. Parco) 679
Podio Vitt., impieg., 46 v. S. Teresa 486
Poesio Ferd., maestro, 18 v. Pallamaglio . . .671
Poesio Gius. 86 casseforti, 49 c. Principe Oddone 18-48 *dep.* 7 v. S. Teresa . 70, 94 320-32 33, 335-80 616, 775-84
Poesio Rosa in Lisa 3 v. Alberto Nota 8, 24, 66, 79
Poët Gio. Enr., (R. Parco), avv. (Pinerolo) . . .504-05-06
Poët Lidia, avvocatessa (Pinerolo). 604
Poetti Felice, deleg. P. S. 503
Poggetto (*vedi* Grimaldi del).
Poggi Ettore, avv., 29 v. Orfane. 533, 742
Poggi Gius., impieg., 12 v. Mazzini. 796
Poggi Tullio, vice-canc., 29 v. delle Orfane .529
Poggiani e Colombo, mercerie, 5 v. S. Secondo. 243
Poggianti Leop., negoz. vino, 6 v. Po . . .385
Poggio frat. 20 c. Napoli 58
Poggio Elisa, maestra, 36 v. S. Massimo . . .684
Poggio Gio., (R. Parco), banco lotto, 36 v. S. Massimo. 520
Poggio Gio., ufficiale giudiz., 4 v. Princ. d'Acaja . 531
Poggio Giov. fu Rocco 97 vic. Valforta *pag.* 94
Poggio Giulia, mercerie, 105 v. Nizza 235
Poggio Gius., vice-canc., 16 v. Cernaia . . .530
Poggio Lincoln, telegr., 36 v. S. Massimo 607, 785
Poggio Margherita, rivend. giorn., 30 v. S. Giulia 262
Poggio Pietro, parrucch., 39 v. Mazzini . . .342
Poggio Marchesi Barberina ved., agiata, 46 via della Cernaia.
Pogliani Carlo, neg. paste, 27 v. S. Tommaso . 440
Pogliani Celeste, pizzic., 449 barr. di Casale . .448
Pogliani Gio. 23 c. Palermo 63
Pogliani Leopoldo, maestro, 34 v. Sacchi . 680-89
Pogliano Gio., stabil. mecc., 23 c. Palermo 274, 332
Pogliano Pietro, calzol., 29 c. Vinzaglio. . 309
Pogliano Vittone, fonderia, 44 v. Balbis . . .349
Pognante-Decarnin B., insegn., 39 v. Roma . .702
Pogolotti A., fotogr., 50 *bis* c. Re Umberto . .266
Pogolotti Cesare, lanerie e drapperie, 34 via Massena. 231-35, 355
Pol, conduc., alb. Dogana Nuova 368
Pol Gius., impieg., 8 v. Misericordia 543
Pol Salvatore, commerc., 22 p. Eman. Filiberto.
Pola Cesare, avv., pret., 46 p. Vitt. Eman II .532
Pola Giuseppe, teol., curato S. Franc. Paola, 46 via Po 148, 541
Pola-Bertolotti Giacinto, notaio (Collegno) . .720
Polani Vinc. fu Carlo, ing., 37 corso Oporto 60, 584, 795
Polar frat. 134 c. Reg. Margherita . . . 74
Polar Ang. in Brusati 36 c. S. Maurizio . 62
Polar Giovanni, dottore, 134 c. Reg. Margherita.
Polar Secondo medico, 3 v. Cottolengo. 31
Polenghi Silvio, ten., 14 v. Cibrario 655
Poletti Carlo, neg. canapa, 15 v. S. Quintino 247
Poletto Armida, corrisp. giorn., 8 c. Quintino Sella 759
Poli Ant., (R. Parco), veter., 6 v. S. Agostino. . . 488, 754
Poli Ciro, impieg., 5 v. Giusti 799
Poli Gio., avv. 1-05 44 v. Assarotti e 8-29 villa presso Rivoli 712
Poli Gius., medico, 6 v. Passalacqua . . . 551, 648
Poli Napoleone, geom., 25 v. Montevecchio .544
Poli e Gastini, marmisti, 23 v. S. Giulia. . .285
Policlinico gener. 41 v. Quattro Marzo 30, 72
Polidori Aless., posto telef pubbl., gab. scrittura, staz. P. N. lato arrivi 263
Poliotti Luigi, agiato, 5 v. Alfieri.
Poligono 8-44 Martinetto.
Polita Giov., parrucch., 10 v. Ponte Mosca, 342
Politti E. succ Norza, neg. carta, 55 v. S. Massimo e 24 c. Vittorio Eman. II 268
Politti Gius., agenzia colloc., 7 v. Quattro Marzo 348
Polizzy Ant., vinaio, 4 c. Prince Eugenio . 390, 400
Polla Linda, agiata, 47 v Silvio Pellico.
Pollani Anna Maria ved. 3 v. Monte Pietà 56, 98
Pollano Ant., alberg. 9-70 42 v. Cernaia 373-75
Pollano Cat., tabacc., 23 v. Roma 518
Pollano Luigi, pizzicagn., 4 v. del Carmine. .404
Pollastro Rosa, salsam., 12 v. della Zecca. . .404
Polledro Aless., calzol., 46 v. Barolo 309
Polledro Enrico, vinaio, 40 v. Cibrario . . .390
Polledro Pilade, med. osped. Amedeo di Savoia 552
Polledro Stefano, maestro, 11 v. Tarino . . .672
Polli Aless., panieraio, 74 c. S. Maurizio. . .245
Polli Cesare, industr., 11 v. Plana.
Polli Francesca, panieraia, 12 p. Vitt. Em. I. .245
Polli Pietro, ragioniere (Milano) 847
Pollini Demetria, maestra, 37 v. Po 673
Pollino Gius., legnami, 18 v. Priocca 280
Pollini Nestore, impieg. post., 25 c. Valentino .783
Pollino Umberto, avv., 22 c. Vinzaglio 773

Pollio Giorgio, medico, 26 v. Princ. Tommaso *pag.* 648
Pollio-Salimbeni conte Rodolfo, agente assic., 4 v. Melchior Gioia 345
Polliotti Carolina in Toffanetti 40 via Maria Vittoria 43,86
Polliotti Luigi, mediatore sete, 10 v. Lagrange. 247
Pollone (*vedi* Nomis di).
Pollone coniugi 5 v. Luciano Manara . . 48
Pollone Adele ved. Bosso, 24 c. Siccardi . . .549
Pollone Amedeo, consigl. Corte d'App, 27 v. Maria Vittoria. 529
Pollone Candido, mag. alim., 30 v. Orfane . .400
Pollone Eugenio, 6-51 banchiere, 24 corso Siccardi 27, 42 88, 548-58-84, 789, 800-05-09-44-46-24-27
Pollone Felice, macell., 42 v. Montebello . .445
Pollone Gio., contab. R. Convitto Vedove e Nubili 5 v. Luc. Manara 48,368-93
Pollone Luigi, colonn. in rit., 36 v. Sacchi.
Pollonera C., pitt., palazzo Carignano. 732
Pollonero Elena, banco lotto, 44 v. S. Secondo 520
Pollonini Carlo, fotogr., 4 v. Torino. . . . 266
Polliotti Angelo, dott., vice-commiss. P. S. .503
Pollotti Augusto, avv., 43 v. Pio Quinto . .742
Pollotti di Rigras contessa Angelica n. Reviglio della Veneria, 54 v Bogino. . .469
Pollotti di Rigras nob. Emilia, 48 v. Carlo Alberto. 469
Pollotti di Rigras conte avv. Gasp. Alessand., 54 v Bogino 469,541,772
Pollotti di Rigras nob. Marianna, 48 v. Carlo Alb. 469
Pollotti di Rigras contessa Silvia Paola, 54 via Bogino. 469
Pollovio Filippo, commestibili, 250 borgata Pilonetto. 419
Pollovio Gius., veter., 68 barr. di Casale . 488,751
Polti Adriana fu Gius. 37 v. della Zecca 46,43
Polti Anna, agiata, 44 v. Ospedale.
Poltroneri Pierina, sarta, 27 v. Po 224
Poltronieri frat., parrucch., 43 v. Roma . . .342
Poltronieri G., stirat., 44 c. Princ. Oddone . 238
Polver Annetta, agiata, 3 v. Andrea Provana.
Polveriera S. Paolo 8-32 barriera S. Paolo.
Poma, conduc., alb. Tre Galline 370
Poma frat. fu Pietro 9-91 3 corso Vinzaglio, 9-42 cotonif. 2 v. Ceva 232
Poma Alberto 31 v. Assietta 77
Poma Anselmo 8-77 consigl. comun., 105 c. Vitt. Eman. II 27
Poma Anselmo e C. 9-42 cotoniticio, 2 v. Ceva 27,232
Poma Carlo, dirett. stab. Poma, 194 c. Regina Margherita.
Poma Cipriano, avv., 38 c. Duca di Genova 99,799,844-12-25
Poma Elisa in Borgogno 90 c. Vittorio Emanuele II 400
Poma Giuseppe, consigl. Benefic., 53 c. Oporto. 592
Poma Luigi, agiato, 7 v. Assarotti.
Poma Vittorio fu Ant. 38 c. Duca di Genova 14, 34
Pomati Gio., geom. insegn., 53 v. Gioberti . .693
Pomba frat. e sor. fu Luigi 10 v. Ospedale. 62
Pomba Anna ved., mag. alim., 30 v. S. Secondo 400
Pomba Carlo, avv., 33 v. Carlo Alberto . 712,818
Pomba G. Luigi, ingegnere, 33 v. Carlo Alberto 582,690,765,818-27
Pomba Rosa, 7 v. Pescatori 593
Ponchia C., capo mastro, 260 Mad. di Campagna 418
Ponchia Emma ed Ida 5 v. Galliari . . 39, 43
Ponchia Franc., 5 v. Giusti. 578
Ponchia Gius., orolog., 25 v. S. Donato 249
Ponchia Paolo (Madonna Campagna) . . *pag* 596
Ponchietto Giacinto, battiloro, 24 v. Roma. .248
Poncini Celso, avv., 5 v. Volta.
Poncino Secondo, vinaio, 441 v. Mad. Cristina. .390
Pons Augusto, 24 v. Silvio Pellico. 599
Pons Camillo, macell., 6 p. Palazzo Città . .445
Ponsetti A., drogh., 7*bis* v. S. Secondo 360
Ponsetti ved. e figli, fabbr. confetti, 14 via Lagrange 393
Ponsetti Franc., prof., 44 v. Bertola . . 693,733
Ponsetti Gio., drogh., 54 v. Gioberti 300
Ponsetti Gius., industr., 9 v. Basilica.
Ponsetti Vittorio, drogh., 48 v. S. Donato . .300
Ponsetti e C. 12-62 cioccolato, *negozio* 2 via Accad. delle Scienze, e 5-23 *fabbrica* 28 via Cellini 392-93-94
Ponsetto Lucia, modista, 425 c. Reg. Margh. .225
Ponsiglione (*vedi* Ferrero).
Ponso Silvestro, 48 v. Saluzzo 644
Pont Mich., insegn., 5 c. Sommeiller . .537-66-86
Pontana Maria, cartol., 423 v. Mad. Cristina .270
Ponte Caterina, sarta, 4 *bis* v. Priocca. . . .224
Ponte di Pino cont. Clemente 469
Ponte Franc., pizzicagn., 45 v. dei Fiori. . .404
Ponte Lar. Luigi (eredi) 24 v. Berthollet . 46,80
Ponte Paolo, lavori in cemento, 40 v. dei Fiori287
Ponte Paolo, tratt., 439 R. Parco 425
Pontecorvo Pellegrino, fabbr. tessuti . 436
Ponteri Arn. avv.-proc., 22 v. Genova 56,712-18
Ponteri Astolfo, dott., 23 v. Maria Vitt. 494,557,742
Ponti coniugi, tintori, 40 v. Boucheron . . .239
Ponti Alberto, fornaio, 29 c. Vitt. Eman. II . .443
Ponti Gio., calzol., 33 v. Roma. 309
Ponti Maria, maestra, 35 v. S. Chiara . . .675
Ponti Teresa, maestra, 35 v. S. Chiara . . .674
Ponti V. e C. succ. Oldrino, mode e novità, 2 v. Pietro Micca 224-31
Pontiglio eredi 89 v. Nizza 59
Pontiglio ved. e figli, neg. granaglie e panett., 5 v. Ponte Mosca 409,413
Pontiglio Giorgio, calzol., 5 v. Ponte Mosca. 309
Pontiglio Gio., orolog., 44 v. Barolo 249
Pontiglio P. C., neg. paste, 27 v. Maria Vittoria . 410
Pontiglio T. Evangelista, pasticcere alim., 22 v. Garibaldi 440
Pontoni Pietro, panieraio, 26 v. Viotti . . .245
Pontverres (*vedi* Ferreri di).
Ponza di San Martino Carlo, avv., 38 v. Mazzini.
Ponza di S. Martino nob. Cesare fu Gustavo 47 v. Principe Tommaso . . . 70
Ponza di S. Martino Olderico, (Sampierdarena) 70
Ponza di S. Martino Ottavio, colonn., 24 p. Vitt. Eman. I 527,769
Ponza di S. Martino conte Coriolano, senatore (Bologna) 469
Ponza di S. Martino nob. Vitt., 38 v. Mazzini . 783
Ponzan Domen., agiato, 41 v. Plana.
Ponzanelli Emma di Aless. 4 vic. Montone . 57
Ponzani nob. Lodovico, avv., 27 v. Nizza 469,742
Ponzani nob. Roberto, 27 v. Nizza 469
Ponzani nob. Vitt., dott., 27 v. Nizza . 469, 633-47
Ponzano, rappr. sete, 44 p. Vitt. Em. I 352
Ponzano Carolina, agiata, 10 v. Boucheron.
Ponzetti Franc., macell., 45 v. S. Massimo . 445
Ponzetti Tancreda, tintoria, 36 v. S. Massimo 239
Ponzi Ugo, impieg., 48 v. Po. 534
Ponzini Ercole, 26 c. Siccardi. 768
Ponzio A., cartol. e leg., 22 v. Venti Sett. 268 69-70
Ponzio Ant., salsam., 7 v. S. Secondo 404
Ponzio Carlo, rag., impieg. daz., 3 v. Montecuccoli484
Ponzio Edmo, ingegnere, 20 v. dell'Ospedale 818-22-26

Ponzio Edoardo, trastulli, 47 v. Guastalla *pag.* 245
Ponzio G., fabbro ferraio, 2 v. Baretti. . . .339
Ponzio Giac., dott. chim., 36 v. Bidone . . 646-47
Ponzio Gius., avv. sost. segr., 44 c. Vitt. Em. II. 530
Ponzio Luca, fornaio, 3 v. Monferrato . . . 443
Ponzio Lucia, neg. mobili, 5 v. dei Quartieri 276-77
Ponzio Luigi, dirett. Banca di Roma, 13 c. Oporto 807
Ponzio Primo, mag. alim., 45 v. S. Chiara 390, 400-04
Ponzio-Vaglia, impieg., 34 v. Artisti.
Ponzo M., drogh., 7 v. Assietta. 300
Ponzone coniugi, cartol., 3*bis* v. Pastrengo . 270
Ponzone A., tipogr., 24 v. S. Secondo 264
Ponzone Ang., falegname, 27 v. delle Orfane. 283
Ponzone Teresa, vinaia, 44 c. Vercelli 390
Popolo (*vedi* Morelli di).
Poppelmann Annetta, maestra, 9 v. Bogino. .689
Poppi Alfonso, medico, 36 v. Ospedale. . . .649
Poracchia E., orol., 42 v. Barbaroux 249
Poracchia Musso Teresa, maestra, 9 v. Cibrario 669
Poraccia Ant., vinaio 55 v. Magenta. . 49,390
Porati coniugi, liquor., 5 v. Carlo Alberto. .382
Porazzi Enrico, ragion., 20 v. Bogino 823
Porazzi Enrico, rag., 7 v. Lagrange . . . 532,846
Porazzi-Rosio Giuseppina, 7 v. Lagrange . . .622
Porcara-Bellingeri, col. a rip., 44 v. Vanchiglia.
Porcetti-Giachino L., levatr., 42 str. S. Paolo. .420
Porcheddu G. Ant. ing. 13-99 20 corso Valentino 24,37,94,287,347,723
Porcù Angela, neg. legna e carb., 48 v. Monferrato284
Porcu-Fara Stanislao, dott. prof. (Cagliari) . .643
Porello F., accord. pianof., 12 v. S. Franc. Paola. 277
Porello V., impieg., 28 v. Maria Vittoria . . 544
Poretta M., levatr., 40 v. dei Mille 754
Poretta e Davico, neg. frutta, 30 v. Borgo Dora 408
Porinelli Carlo, farm.-chim., ang. v. Barolo e c. S. Maurizio 576-93,638,747
Porinelli Giuseppina, ang. v. Barolo e corso S. Maurizio 576
Porino Ang. (Ditta), mob. e carrozzelle 18-64 *fabbr.* 20 str. Orbassano Crocetta) 18-65 *neg.* 86 c. Vitt. Em. II. . 253-75-76-77-78, 324-32
Porino e C., calzol., 39 v. Roma 309
Porotti Pasquale, impieg., 22 v. Corte d'App. .523
Porporati Carlo, 31 c. Siccardi 842
Porporati Carlo e C., mugnaio, fuori barr. Nizza 408
Porporati Leop., , magg., 4 p. Vitt. Em. I. 640-41
Porporato coniugi, tintoria, 4 v. Carrozzai. . 239
Porporato Giacinto, prof. disegno e calligrafia, 92 c. Vitt. Eman. II 666-95-96, 704-33
Porporato Leopoldo, terraglie, 2 v. Basilica. .258
Porporato Vitt., inserv., 6 v. Bogino 654
Porrati Cesare, fotogr., 43 p. Em. Filiberto. .266
Porreca Polito, fur. magg. lauteria, 4 v. Zecca. 656
Porri Severino, calligrafo, 15 v. Valeggio 648, 701-33
Porrino Agost., telegr., 3*ter* p. Giulio 785
Porrino Rocco, cassiere, 6*bis* v. Ormea . . .806
PorroBen. prof., 5 v. Depos. 392, 634-67, 728-29-30-64
Porro Alfredo, rag. (Milano).
Porro conte Amedeo, 4 c. Valdocco 827
Porro Enrico, ing. ispett. capo ferr., 98 corso Vitt. Eman. II 723-89
Porro Evasio, avv., 24 v. S. Dalmazzo . . .742
Porro Fel., gen., 10 v. Boucheron . 377-84, 732
Porro G., dott., 23 v. Berthollet 828
Porro Gius., ing., 10 c. Vinzaglio 723
Porrone Gio., 6-39 avv., 46 v. Cernaia 707-42
Porrone Innocente, avv., 46 v. Cernaia . . .742
Porro Pio, prof. violino, 3 v. Princ. Tommaso 705
Porta frat., latton., 18 v. Princ. Tomaso. . .325
Porta frat. e sor. fu Gio. 33 v. Foggia. . 37
Porta Andrea, legat., rimp. 37 v. Barbaroux. .269
Porta Annib., pizzic., 36*bis* v. Bertola. . . .404
Porta Antonia, maestra, 9 v. Princ. Tommaso *pag* 671
Porta Carlo (Milano, 20 v. Carità). 765
Porta Carlo, avv.-proc., 28*bis* v. Sacchi . . .748
Porta Carlo 8-30 rag., 72 v. Venti Settembre 726-27-28
Porta Carlo, dott., 6 c. Cairoli 14, 20, 95, 742
Porta Carlo e C., pozzi tubolari in ferro, 4*bis* v. Ospedale 345-23-26-33
Porta Cesare, 83 c. Princ. Oddone. 836
Porta Delfina, pettin., 33 v. Princ. Amedeo. .344
Porta Emilia, maestra, 76 v. Ormea 681
Porta Eur. salsam., 7 c. Duca di Genova. 42, 404
Porta Ernesto, ispett. ferr., 40 v. Gioberti . .789
Porta Ersilia, pizzic., 26 v. Borgo Dora . . .404
PortaFranc., e prof., ing., 13 v. PioQuinto 655, 723
Porta G. B., ing., 12 v. Canova . . . 723, 832-35
Porta G. B., e Comp. 3-61 fonditori (Ditta), 18 v. Cellini. 26, 290, 319-33, 535
Porta Gius., ... VII
Porta Gius., parrucch., 6 v. Berthollet. . . .342
Porta Gius., avv.-proc., 7-9 v. Bonafous . 742-48
Porta L., neg. abiti, p. Eman. Filib. (pon.). . 229
Porta Luigi fu Marcell. 127 c. Reg. Margh. 49
Porta Maria, 44 v. Mercanti.
Porta Remigio, fu Ambr. . . . 43, 63, 88
Porta Teresita, maestra, 76 v. Ormea 677
Porta Vinc., ing., 76 v. Ormea. 704
Porta Vincenza, tabacc., 14 c. Raffaello . . .549
Porta (Della) De Carli cont. Amalia nata Barberis, 44 c. Vinzaglio 469
Porta (Della) De Carli conte Gaud., 44 v. Cernaia 469
Porta (Della) De Carli contessa Margherita, nata Roma, 44 v. Cernaia 469
Porta-Pollini Delf., maestra, 33 v. S. Quintino 665-74
Porta e Gilli 158 c. Reg. Margherita . . 74
Porta e Robioglio, calzol., 17 v. Genova. . .309
Portalupi dott. A. e C. 15-59 prodotti chimici, *ufficio:* 49 v. Bertola 15-45 *stab.:* 326 barr. Nizza . 26-93-96-98, 302-92
Portalupi Achille, ing., 42 v. Rossini 723
Portalupi Massimo, avv. 42 v. Rossini e 33 v. Mazzini 564, 606, 712-34
Portalupo G., calzol., 22 v. Lagrange. . . .309
Portaneri Carlo, tratt., 405 v. Nizza. . . .375
Portaneri Giuseppe, liquorista, 29 v. Bertola. 382
Portè Silvano, avv., cons. prov. (Bard) . . .504
Portelli Ignazio, sarto, 37 v. S. Domenico . .227
Portigliatti Felice, liquor., 49 c. Re Umberto. 382
Portigliatti Teob. 47 v. Mazzini. . . 43, 817
Portigliatti-Barbos Mich., rag., 47 v. Nizza . .805
Portigliotti Secondo, dent., 50 v. Po e 49 v. Principe Amedeo 745
Portino sor., mode, 9 v. Carlo Alberto . .224-25
Portoghese Gius., ten. commiss., v. Pr. Amedeo 524
Portula (*vedi* Melano di).
Porzio Adolfo, avv.-proc., 28 v. Garibaldi. .712-18
Porzio Lorenzo, caffett., 18 v. Botero 379
Porzio Teresa, maestra, 2 v. Magenta. . . .669
Posse Gio., commesso giudiz., 44 v. S. Chiara. 534
Possetti Gio., pitt. arald., 34 v. Po 271
Possetto Gio., dott. chim., 9 p. Statuto. . .488
Possi P. A., ombrellaio, 8 v. Milano 245
Possi-Proba Angela, 57 v. Venti Settembre. .608
Possio Camillo, agiato, 17 v. Massena
Poste e Telegrafi (Direz. Super.), Poste 14-87; Telegrafi 14-86 33 v. Maria Vittoria . 783
Poste e Telegrafi (Direzione Locale) 14-83 40 v. Principe Amedeo 784
Poste e Telegrafi (Ufficio postale P. N.) 14-85 . 786
Id. (Uff. Pacchi Post.) 14-84 Dogana . 427
Potenti Italia, caffè, 39 v. Borgo Dora. . . .380
Pothier Maria, 45 v. della Zecca.

Pouze Gio., prof., 44 v. Belvedere.
Povero Cesare, tratt., 23 c. Princ. Oddone *pag* 375
Pozza coniugi 534 v. Circonvallaz. . . .402
Pozzetti Felice 12-44 spediz., 44 v. Carlo Alb. 357
Pozzetti Valentino, orolog., 44 v. Nizza . . .249
Pozzi coniugi 46 v. S. Giulia 84
Pozzi frat., legnami, 85 c. Princ. Oddone . . .280
Pozzi Agost. e Lor. 23 v. Roma . . .32.75
Pozzi Aless., decorat., 33 v. Roma e 279 Tetti Fre. 253-35,419
Pozzi Alfr., med.-chir., 42 v. dei Mille. 363,649,742
Pozzi Angela pizzic., 44 str. antica di Grugliasco 749
Pozzi Aug., oggetti antichi, 41 v. Maria Vitt. .246
Pozzi Antonio 4-89 segheria, 35 v. Artisti. 280-83
Pozzi Camillo, prof., 4 v. Saluzzo.
Pozzi Carlo, impieg. post., 46 v. Princ. Tomm. 787
Pozzi Carlo, vivandiere (Poligono Ferrovieri). 426
Pozzi Carol. in Ricca-Barberis 25 v. Bertola 46
Pozzi Domen., avv. (Roma) 437
Pozzi Emilio 10-50 rappr., 3 v. Robilant. 265-67
Pozzi Enrico (eredi) 426 v. Circonvallazione 402
Pozzi Enrico, rag., 4 v. Passalacqua . .347,606-23
Pozzi Ernesto, rappres., 47 v. Arsenale . . .352
Pozzi Eug. 13-89 rappr., 3 v. Davide Bertolotti, *abit.* 44 v. S. Secondo 350
Pozzi G., vinaio, 42 v. S. Giulia 390
Pozzi Gio., fabbr. uteus. geometr., 30 via Bava. 274-75-80
Pozzi Gio. Aless., prof., 8 v. Thesauro . . 609-73
Pozzi Gio., oggetti antichi, 30 v. S. Giulia. 246,305
Pozzi Gio., orolog., rimp. al 26 p. Castello .249
Pozzi Gius., mercante sarto, 6 v. Garibaldi. .229
Pozzi Guglielmo, ing. (Vercelli). 835
Pozzi Luigi, maggiore, 60 v. Venti Settemb.
Pozzi Luigi, cristallerie, 7 v. Corte d'Appello 258,321
Pozzi Mario, orefice, 4 v. Carlo Alberto . 248,348
Pozzi Mentore di Aug. 17 c. S. Maurizio. 81
Pozzi Ottavio, impieg. post., 20 v. Po 783
Pozzi Perpetuo, 42 v. Princ. Tommaso.
Pozzi Secondo, cappellaio, 34 v. Garibaldi. .254
Pozzi Tancredi, fu Gius. scultore 5 via Giannone 42,60,95,583,673,734
Pozzi-Danco, 5 v. Giannone. 577
Pozzo frat. 4-39 tipografi e litografi, 42 via Nizza 252-60 63-64-65-66
Pozzo frat., cartonaggi, 40 v. Anselmo 266-67-69
Pozzo frat., capi mastri, 24 c. Francia . . .289
Pozzo Achille, dott. prof., 36 v. Garibaldi . .660
Pozzo Attilio e C., elettric. 15-98 30 c. Re Umberto 345
Pozzo Carlo, succ. Leonardi, fotogr., 44*bis* via Roma 266
Pozzo Emilio, drogh., 6 v. della Consolata e ang. v. Mazzini e Belvedere. 295 300,834
Pozzo Ern. ved. Poma 3 c. Vinzaglio . 98,99
Pozzo Giacomo, 42 v. Nizza. 83
Pozzo Gio., drogh., 37 v. Mazzini 300
Pozzo L., farmacista, 38 c. Re Umberto. . .747
Pozzo Luigi fu Gius. 5 c. S. Martino. . .70,71
Pozzo Luigi, parrucch., 43 v. dei Fiori . . .342
Pozzo Paolo, tipografo, 4 p. Saluzzo.
Pozzo-Malerba R., levatr., 8 v. Ormea 734
Pozzoli (Ditta), mercerie, 8 v. Pietro Micca .243
Pozzoli Angela, fabb. busti, rimp. 42 v. S. Tommaso. 226-35-36
Pozzolo Leone, 62 v. Assietta 836
Pozzolo Teresa, calzol., 48 v. Rivara (Campid.) 447
Pozzone B., modista, 26 v. Lagrange 225
Pracca-Moriondo Giuseppina, vettur., 492 strada di Casale 364
Prada Cesare, cartol., 402 c. Vitt. Em. II. 262-70
Prada Daniele, riv, giornali, rimp. 98 c. Vitt. Em. II. 262
Prada Davide, impieg. ferr., 8 v. Venti Settembre.
Prada Enr., confett., 32 v. Roma . . *pag.* 393,617
Prada Felice, calzol., 30 v. Massena. 309
Prada Teresa, rivend. giornali, angolo v. Pastrengo e S. Secondo 262
Pradotti Giacomo, conduc., albergo del Sole. .368
Praga Antonio, maggiore, 26 v. Giulio . . .610
Praga Camillo, impieg., 23 v. Garibaldi .505
Praga Erminia, professa, 23 v. Garibaldi . .658
Praga Maria vedova Ferrero 49 corso Valdocco. 43,69,93
Praglia Gio., agiato, 9 v. Cernaia.
Pralafera (*vedi* Mazzonis di).
Pralormo (*vedi* Beraudo di).
Pralotto Giov., neg. legna, 4 v. delle Orfane. .284
Pralotto Guglielmo, panierajo, 25 c. Vinzaglio 245
Pramaggiore Pietro grom., impieg. 60 v. S. Chiara 804
Pramaggiore Minghetto e C. 2-44 prodotti chimici (Mad. Campagna). VII
Pramatton Matilde, tabacc., 50 v. Po 548
Prandel Gius, fonderia, 1 p. Carlo Eman. II. .349
Prandi coniugi 38 v. Asti 42
Prandi coniugi, drogh. e conf., 416 c. Regina Margherita 300-93
Prandi, rappr., 4 v. Arcivescovado.
Prandi Candida, rigatt., 21 v. Conte Verde .244
Prandi Carlo, calzol., 20 v. S. Teresa . . . 309
Prandi Caterina, modista, 44 v. S. Massimo .225
Prandi Ernesto, mercerie, 27 v. Po 243
Prandi Feder. impieg., 54 v. Magenta 31,484
Prandi Gius., calzol., 43 v. S. Massimo . . .309
Prandi Gust., avv.-proc., 4 v. Assarotti 532,742-48
Prandi Luigi, neg. pellami, 4 v. Assietta e 40 via Gazometro 304-06
Prandi Paolo, sarto, 42 v. S. Teresa 228
Prandi Rina, stiratr., 42 v. Galliari 238
Prario Gio. Maria, 6 v. Cernaia.
Prasso Dom., sellaio, 44 p. Vitt. Eman. I. . .305
Prasso Lor., sellaio, 4 v. della Rocca 305
Prasso Vinc., caffe, 32 v. Borgo Dora . .379-82
Prassone Dom. Fedele, magg., 49 v. Bogino 765
Prassone Luigi, avv., 49 v. Bogino. . 640,703-12
Prat Cesare, pensionato, 57 c. Firenze.
Prat Gaspare, avv. (Torre Pellice). 793-94,819
Prat conte Giambattista (Moretta). 469
Prat nob Gio. Paolo, ing., 36 v. S. Quintino 535,723
Prat frat. e C., saponi e cand., c. Reg. Margh. 297,357-84
Prata frat. e C., meccan., 5 v. Guastalla. 327-30-32
Prata, agiata, 20 v. dei Mille.
Prata Franc., geom., 5 v. Guastalla 725
Pratesi Guido, 23 c. Valentino
Prati Livio, medico, 2 c. S. Martino 742
Pratis Carlo, avv. consigl. d'App., 38 v. dei Mille 529-78
Pratis Leopoldo Vitt. 18-23 54 v. Nizza . . .353
Prato, agiato, 6 v. Pietro Micca.
Prato, drogh., ang. v. Deposito e Carmine . .300
Prato, conduc., stall. Vay 368
Prato frat., tintori, 446 barr. di Casale . . .423
Prato frat. e sor. fu Gius. 45 p. Statuto . 90
Prato Ambrogio, avv., 9 v. delle Scuole; *abit.:* 30 v. Cernaia 742
Prato Antonio e consorte 77*bis* c. Pr. Oddone 70
Prato Ant., rigatt., 45 v. S. Donato 244
Prato Antonietta ved. Molin 4 v. Giulio . 43
Prato Domen. avv., 6 p. Savoia . . 82,742
Prato Domen., avv. e consorte 6 p. Savoia 82
Prato Dom. fu Bern. 41 v. Amerigo Vespucci . 9
Prato Edoardo, avv., 43 p. Statuto .547,805
Prato Enrico 7 47 liquor., p. Palazzo di Città 384-82

Prato Eug. consigl. Corte d'App., 27 via Bogino . . . . . *pag.* 48,36,529
Prato Felice, farmac., 20 v. Po. . 573,638,747,832
Prato Felice succ. Tamagnone, fabbr. carrozze, 21 c. Re Umberto 278
Prato G., tessuti cotone, 3 v. Basilica 232-33-34 36
Prato G. B., consigliere di Cassaz., 3 corso Vinzaglio 529
Prato G. B., 27 v. Bogino 560
Prato G. B., drogh., 4 v. S. Chiara. 300
Prato Gius., avv., 6 p. Savoia e 30 v. Cernaia 577,647-87,742-64
Prato Giuseppe 20 v. Biella. 47
Prato Leone, curato, 8 v. S. Secondo . 420,541-43
Prato Lodov., avv.-proc., 4 p. Statuto . . .565,742
Prato Michele, impieg., 4 v. Basilica 802
Prato Riccardi, drogh., 6 v. del Carmine . .300
Prato-Ferrante Felicita, 40 v. Mazzini.
Prato-Garda, ricam. oro, 42 v. Franco Bonelli 241
Prato-Previde Cam., 17-68 avv., 9 p. Vitt. Em. I. . . 65,96,99,621,742-84,835
Prato-Previde nata Lovera di Maria nob. Adelina, 9 p. Vitt. Em. I. 462
Prato e Campra, conduc., alb. Persico Reale . 368
Pravettoni suor Nicolina, 9 v. Ormea.
Prav Ireneo, impieg., 43 v. Lagrange 806
Preatoni A., prof., 12 v. S. Agostino 704
Precerutti Carlo di Vinc. 5 v. Torq. Tasso. 92
Precerutti C. G., dott., 20 v. S. Chiara . 574,742-44
Precerutti Margh., levatr., 44 v. Stampatori. .754
Preda, merc.-sarto, 34 v. Garibaldi 229
Predella Pilo, prof., 22 v. dei Fiori 659
Prefettura 7-11 40 p. Castello 504
Pregliasco Franc., barcaiuolo, 24 sotto i Murazzi del Po 205-83
Pregliasco Gius., corriere, 24 v. S. Tommaso e 42 v. Cernaia 358
Pregno Ercole, ing., 7 v. Massena 725
Pregno Eug., vinaio, 7 c. Brescia 390
Pregno Fel., negoz. vino, 7 Borgo Vittoria . 426
Prella Costantino, lattoniere, 9 c. Emilia. . . .325
Prelle Massimo, prof. disegno, 44*bis* c. Principe Oddone 347, 547-80, 725-33-37
Prelli frat., conciat., 43 v. Bonzanigo 303
Prelli Carlo, med.-chir., 3 v. Brofferio . . .742
Prelli Gius. 43 v. Bonzanigo 18
Premolin Alfredo, ing., 29 v. Mazzini.
Presbitero Ferd., 9-78 avv.-proc., 17 via Mercanti 534-78-82,604,742-18-95
Presbitero Luigi, rappr., 20 v. Berthollet. . .352
Presbitero M. e C., ferramenta 14-71 5 *bis* v. Bidone 320-53
Presbitero Michele, 45 v. Pastrengo.
Presbitero Pietro e figli, neg. cornici, 33 v. Carlo Alberto e 9 v. Mazzini 252-57-65
Pressenda Gaet., impieg., 18 p. Statuto . . .486
Pressenda Luigi, impieg., 3 v. Consolata. . .654
Pressenda Maria in Morando 24 v. Chivasso 28
Pressenda e Isola, velocip., 32 c. Vitt. Eman. II .335
Prestini G., ragioniere, 48 v. Gaeta.
Prete coniugi, forn. per calzolai, 40 v. Barbaroux 274
Prete-Scaglia Richelmo, falegn., 408 c. Vitt. Em. II 283
Pretonari Alfredo, 34 v. dei Fiori 776
Pretonari G., rappres., 46 v. Pio Quinto. . . .351
Prette Andrea, segr. Asilo Tommaso di Savoia .595
Pretti Ant., mag. alim., 58 v. Aosta 448
Pretti Lor., parrucch., 27 v. Maria Vittoria. .342
Pretto Alessio, rappr., 22 v. Sacchi 350
Preve Carlo, impieg., 44 v. Cernaia. 544
Preve Filippo 40 c. Princ. Oddone . . 70,79
Prever Franc., fabbr. telerie, 40 c. Re Umb. . 234
Prever Luigi, industriale, 3 v. Montevecchio.
Prever P. L., dott., 24 v. Vanchiglia . *pag.* 628-37
Previgliano e Gioia, falegn., 33 v. Marocchetti . 283
Prevosti Dora, insegn., 40 c. Valentino 697
Prevosti Madd., maestra, 40 c. Valentino . . .673
Prevosti Made, insegn., 40 c. Valentino . . .697
Prevosti Teodol., maestra, 40 c. Valentino . . .673
Prevosto Attilio, elettr., 43 v. dei Fiori . . .344
Prevosto Gius., orolog., 43 v. dei Fiori . . .249
Prie Giacomo, latteria, 47 v. Valperga Caluso 395
Prielli Secondo, avv., 4 v. S. Tommaso . . .712
Priero (*vedi* Turinetti di).
Priggione Luigi, impieg., direz. lotto, 74 corso Vittorio Emanuele II 549,705
Primatesta Andrea, ispett. ferr., 33 v. Nizza .790
Primatesta Natale, avv., 36 c. Vitt. Em. II. .742
Primavera Manlio, ing. ferrov., 44 c. Vitt. Em. II 790
Primeglio (*vedi* Radicati di).
Primo Ant., calzol., 4 v. Tarino 309
Primo Gio. Batt., 448 c. Reg. Margherita . . .642
Primo Lucia in Bianchi 103 v. Nizza. . 59
Primon Carlo, neg. carboni, 21 c. Vinzaglio e 22 v. Vittorio Amedeo II 284
Prina Gius., calzolaio, 93 barr. di Casale . .447
Prina L., tratt., ang. v. Bertola e v. Viotti . .378
Prina Matilde, negoz. frutta, 4 v. Venti Settembre 408
Prina Mich. 17-90 segh., 29 v. Artisti 44,256-80
Prina Vinc. 9 69 cafett., ang. v. Cernaia e p. S. Martino 379
Principe Reale Emanuele Filiberto, duca d'Aosta . . 433,524-48-92,603-44,767-69,844
Principe Reale Luigi di Savoia, duca degli Abruzzi 433,603,764-67-73
Principe Reale Tommaso Alberto, duca di Genova 62,68,80,81,96,433,603,767,809-10
Principe Reale Vittorio Emanuele, conte di Torino 433,767-69-72
Principe Amedeo di Savoia (Figli del) 23, 54, 62, 603
Principe Luigi, impieg., 42 v. Princ. Tommaso.
Principe Luigi, 6 v. Ponte Mosca. 618
Principe Vittorio, impieg., 25 v. Garibaldi . .546
Principiano Carlo, pensionato, 44 v. S. Quintino.
Prinder Camillo, pizzic., rimp. 32 v. Mazzini . 404
Prinetti Felice, sacerd., 40 v. Mercanti . . 448,543
Prinetti Franc., verific. (Avigliana) 544
Prinetti Ignazio, disegn., 47 v. Arcivescovado . 522
Prinetti Giovanni, avv., 46 v. Cernaia.
Prinetti Tommaso, , ing. 24 *bis* via Pastrengo 64,486,723
Prinetto Giacomo fu Bern. 9 v. Circonvallazione oltre Po 88
Prino Franc. fu Franc. 34 v. Modena . . 54
Printemps (Grands Magasins du), 46 c. Vitt. Emanuele 352
Priola A., ricamat., 23 p. Castello 241
Priola Dentis, agiata, 59 c. Re Umberto.
Priora Eugenio 79 c. S. Maurizio . . . 73,80
Priora Rinaldo, pittore, 32 v. Lagrange 732
Priotti coniugi 44 v. Carlo Alberto . . . 23
Priotti Ignaz. e prole 46 v. Carlo Alb. 23,93,400
Priotto Gius., latteria, 35 v. S. Quintino . . .395
Priuli nob. Ercolina nata Caccia, 34 v. Venti Settembre 478
Priuli nob. Eufrosina nata Melano di Portula, 34 v. Venti Settembre 478
Priuli nob. Fed. Marco, rag., impieg. daz., 34 v. Venti Settembre 478-89
Priuli nob. Giulio, 34 v. Venti Sett. 478
Pro Commercianti, studio leg., 9 v. Pietro Micca 347
Proba-Bossi Angela, maestra, 57 v. Venti Sett. 670
Prochet Gio. Davide, prof., 34 v. Berthollet 544,659-88
Prochet Luigi, fiori artific., 42 v. Ospedale .269

Prochet M. e figli, negoz. mazzieric, 4 piazza S. Carlo. . . . . *pag* 234-35-36
Prochet Roberto di Matteo 42 v. Balbis 42,83
Prochetto Antonietta, mercerie, 24 c. Vitt. Em. II 235
Prochietto Adelgisto, sotto ispett. ferrov., 43 v. Berthollet 795
Prochietto Ant., impieg., 43 v. Berthollet . . 793
Produttori olio di Bordighera, 1 v. Accademia delle Scienze 406
Proglio Carlo fu Gio. 42 v. Silvio Pellico . 89
Proglio Dom., calzolaio, 41 v. Canova . . . 309
Proglio Pasq. 5 v. Villa Regina 14,55,91,97,99
Proglio-Baretta Fr., maestra, 2 v. privata Lanza. 672
Prola (Ditta), abiti, p. Em. Filib. 22 tett. ponente. 229
Pron Michele, parrucch., 49 c. S. Maurizio . . 342
Pronotto Bartol., cappellaio, 2 v. Roma . . . 234
Pronotto Bened., calzol., 7 imp. 7 v. Montevecchio 309
Properzi Giacinto, avv., giud. Corte d'Assise. 530
Pro Puerilia (Società per assistenza Infanzia) 9-94 49 c. Dante. 374
Prosperi Carolina, maestra, 9 p. Carlo Emin. II. 684
Prospero G., neg. frutta, 68 v. Venti Settembre 408
Prot Giacomo, calzol., 37 v. Gioberti . . . 309
Protetti di S. Giuseppe Istit. 48 c. Cassale 24,699
Proto Carlo rappr., 14 v. Pio Quinto . . . 552
Protti Felice, materassaio, 83 borr. di Casale . 424
Protti Gio., panett., 3 *bis* v. Giulio. . . . 415
Protto Carlo, impieg., 8 v. Valperga Caluso. 849
Protto G. Batt., impieg., 2 v. Gaud. Ferrari. 522
Protto G. G., tratt., 38 c. Vercelli 375
Protto-Ottino Maria, levatr., 57 c. Firenze . 754
Prosale Maria 29 v. dei Mille. . . . 33,75
Provale-Rolandi Teresa, direttrice Scuola Normale Domen Berli, 30 c. Valentino . 676-98
Provana sorelle, commerc. ferr., 29 c. Oporto.
Provana Clotilde, maestra mus., 45 v. Saluzzo 704-06
Provana E. I., fondit., 151 c. Reg. Margherita. 349
Provana Gaet., impieg. daz., 19 v. Valperga Caluso 489
Provana Luigi, 45 v. Saluzzo 822
Provana Luisa ved. Frizzoni 1 v. Moncalvo 35,97
Provana di Collegno frat. e sor. 45 v. S. Dalmazzo 16
Provana di Collegno nob. Emanuele 45 v. S. Dalmazzo 79,85 470,561-62-71-72-89-91,634-95,826-35
Provana di Collegno conte Luigi 45 via S. Dalmazzo. 79,85,442-70,635,831
Provana di Collegno bar. Luisa in Cavalchini-Garofoli 47 v. della Rocca 53,86,470
Provana di Collegno cont. Luisa n. Scarampi del Cairo, 15 v. S. Dalmazzo . . . 470
Provana del Sabbione contessa Enrich. nata Radicati di Marmorito (Firenze) . 470,694
Provana di Sabbione conte Andrea (Firenze) . 470
Provenzale Dom., rag., 42 p. Vitt. Em. I. . . 324
Provenzale Franc., tenente, 9 v. Donati . . . 655
Provera Angela, maestra (Sassi). 680
Provera Cesare, med.-chir., Ospedale S. Giovanni 545-46-53
Provera Costantino, avv., 46 c. Oporto . . . 742
Provera Maria, stiratrice, 25 v. Nizza . . . 238
Provera Francesca, maestra, 84 v. Mad. Cristina 674
Provera Giovanni, avv., 33 v. Mazzini.
Provera Teresa, dep. grappa, 2 v. Magenta e 7 v. Capp. Verde 383
Provera Vittorio, notaio, 4 v. Genova 719
Proverbio E., modista, 44 v. Lagrange . . . 225
Provincia di Torino 6-88 . . . . 7, 25, 84
Provinciali Ettore, in is., 48 c. S. Maurizio 272
Prunati Giulio, negoz. stoffe, 53 c. Oporto.
Prunetti Pietro, 8 p. Carlo Felice.
Pruni Ladislao, parrucch., 137 v. Mad. Cristina *p* 342
Prunotto Giacomo, 14 p. Carlo Felice 778
Pseuda Gius., pizzicagn., 108 c. Reg. Margherita 404
Pucci Roberto, avv.-proc., 8 v. Garibaldi . 742-48
Pucci Vincenza, suora super., Osped. S. Giovanni 545
Pucci-Baudana sor. fu Giulio 4 p. Savoia. 87
Pucci-Baudana Giuseppe, 5-90 ingegn., 44 v. Carlo Alberto 723
Pucci Enea, viaggiatore, 49 v. Valperga Caluso.
Pugi Leonardo, rag., rappr., 34 v. Mazzini . 355
Pugliatti Ang., impieg., 29 c. Raffaello . . . 793
Pugliese famiglia, 35 c. Re Umberto.
Pugliese Achille, ing., *abit.* 29 v. Pastrengo; *uff.* 8 v. Pietro Micca 723
Pugliese E., orolog., 6 v. Roma 279
Pugliese Emilio, industr., 47 c. Duca di Genova.
Pugliese G., lanerie, 25 c. S. Maurizio. . . 230-32
Pugliese Livio, avv., 15 v. Assarotti. . . . 742
Pugliese Maria Eman., avv.-proc., 18 v. Cernaia 743-48
Pugliese N., modista, 3 galleria Geisser . . . 224-25
Pugliese Vitt., avv., 20 v. Milano; *abit.* 444 c. Vitt. Em. II 743
Pugliese-Levi Clem., pitt., 2 c. Re Umb. 584-87,732-64
Pugliese Levi L. Davide (eredi) 2 corso Re Umberto 40, 72, 90
Puglisi Carlo, avv., 54 v. Maria Vittoria . 569
Puglisi Gius., telegr., 48 v. Po 785
Pugnani Emma, maestra, 22 v. dei Fiori . . . 673
Pugnani Ernesto, 25 v. Gioberti.
Pugnante Gio., 35 v. Balbo 608
Pugni Luigi, impr. pubblic., 49 v. Po 263
Pugno Alfredo ing., 35 c. Re Umberto . 72
Pugno Ambrogina, tintoria, 6 v. Ormea . . 239
Pugno Angelo, capp. feltro, 62 v. Venti Sett. . 254
Pugno Emilio, medico, 58 v. S. Secondo. . . 557
Pugno Gius., 35 c. Re Umberto.
Pugno Pietro, banco prestiti, 45 v. Princ. Amedeo 356
Pulciano mons. Ed. arcivescovo di Genova. 12,70,84,470,542
Pulciano nob. Edoardo, Emanuele, Maria Teresa, 18 v. Carlo Alberto. 470
Pulciano Luigi, sostituto procuratore, 6 v. dei Mille 470,530
Pulciano nob Maria Carmela n. Trotti, 6 via dei Mille 470
Pulciano nob Maria Teresa n. Peyron, 18 via Carlo Alberto. 470
Pulciano nob. Melchiorre 5-68 ingegnere, 18 v. Carlo Alberto 470 567-72, 600-634-96, 723-94, 815 26-27
Pulini Romolo, impieg., 26 v. Cibrario . . . 515
Pullè Leopoldo, conte, sen. del Regno, (Milano) 807
Pulo Ant., sac., vice-pref., 1 v. Consolata . . 543
Pulver Caterina, sarta, 6 v. Saluzzo. 224
Pulvirenti e Casalotto, rappr. 15-16 26-28 via Cibrario 302-54
Purghè Isidoro, sarto, 3 v. Cavour 228
Puricelli e Matzuzi (Ditta), merc.-sarti, 44*bis* c. Vitt. Em. II 228-30
Purinelli Cosimo, agiato, 45 v. Cibrario.
Pusateri Gius. Franc., impieg., 8 v. Gio. Somis. 534
Pusateri Sante, medico, 51 v. Ospedale . . . 649
Puschi Vittorio, prof., perito (Acqui) 728
Pussetto Luigi, corriere, 39 *bis* v. Lagrange . . 359
Putifigari (*vedi* Pilo-Boyl di).
Puttarelli Gius., vinaio, 48 c. Casale 390
Putto Alfredo, macellaio, 9 v. Cibrario e 83 c. Princ. Oddone. 415
Putto Benedetto, caffett., 8 v. Genova . . 380
Putto Clemente, mercerie, 34 v. Nizza 243
Putto Gius., sarto, 41 v. Stampatori 228
Puzzi Gio., 41 v. Buniva 648

Q

Quadri L. e figli, decorat., 24 v. della Rocca *pag* 235
Quadri Pietro prof., stuccatore, 28 via Berthollet e 45 v. Mad. Cristina . 42,285,686
Quadrio Andrea, colonn. in ritiro, 33 v. Mazzini.
Quadro di Ceresole cont. Maria Alessina in Rosenda 6 v. Arcivescovado 26,38,60,470
Quadro frat. e C. 54 ferriera, 1 v. S. Anselmo 320
Quadro Virginia, rigatt., 1 v. Foscolo 244
Quadro-Golfi Maria, fabbr. mobili, 4 v. S. Anselmo 275
Quadrone Carlo, dott.-assist., 34 v. Mazzini. 545-46
Quadrone Francesco geom., 34 v. Mazzini . . 795
Quaglia, neg. pellami, 2 *bis* v. Silvio Pellico . 304
Quaglia sor. fu Feder 24 str. di Stupinigi . 90
Quaglia coniugi 46 v. Asti 42
Quaglia A., alberg., 44 est c. Vitt. Em. II. . 373-77
Quaglia Alberto, velocipedi, 15 v. S. Quintino 335-55
Quaglia Andrea, ing., 4 v. Goito 723
Quaglia Ang., ricev. Registro 68 c. Vitt. Em. II. 546
Quaglia Anna neg. mob., 1 v. Lanino 73,91,276
Quaglia Attilio (Bertoulla) 597
Quaglia Camillo, telegraf., 20 v. Princ. Amedeo 783
Quaglia Carlo, ing., (Cuneo) 835
Quaglia Carlo, medico, v. Magenta 558
Quaglia Carlo, paste alim., 58 v. Mad. Cristina 410
Quaglia Carlo, pens., 2 v. Gaudenzio Ferrari.
Quaglia Carolina fu Bart. 25 c. Vercelli 96
Quaglia Eug., pizzicagn., 67 v. Gioberti . . . 404
Quaglia G. B., avv., notaio (Rivarolo Canav.) . 720
Quaglia Gio., vinaio, 44 v. Sacchi 390
Quaglia Gius., presid. Corte d'Appello, 3 v. Venti Settembre.
Quaglia Gius., latteria, 4 v. Andrea Provana . 395
Quaglia Giuseppe Pavese, vettur., 4 v. Governolo 360
Quaglia Guglielmo, cassiere Banco di Napoli, 44 p. Castello. 799
Quaglia Luigi, capo uff. ferr., 24 v. Genova . 789
Quaglia Maria mag. alim., 59 v. Nizza . . . 400
Quaglia Rosa, latteria, 27 v. S. Domenico . . 395
Quaglia Vincenzo Luigi, prof., 8 v. Rosine. . 686
Quaglia-Fontana Caterina, 10 v. Maria Vittoria . 574
Quagliaroli Maria, pettin., 22 v. Lamarmora . 344
Quaglino Cesare, capo-mastro, 40 c. Valentino 289
Quaglino Gius., ing., 27*bis* c. Vinzaglio . 507
Quaglino Leon., calzol., 9 v. Corte d'Appello. 309
Quaglino Leone, vinaio 20*bis* v. Lagrange . 390
Quaglio Luigia, vinaia, 15 c. S. Maurizio . . 390
Quaglio Paolo, 3 v. S. Maria. 607
Quagliotti ved., agenzia, 25 v. Berthollet . . 548
Quagliotti Adolfo, macell., 14 v. Barbaroux . 445
Quagliotti Aug., ing., 19 p. Vitt. Em. I. . . 723-26
Quagliotti Carlo, velocip. 19-09 49 c. Re Umberto 335-36-37
Quagliotti Luigi, forme per calzolai, 7 v. Botero. 279
Quagliotti Maria, pizzic., 47 v. Pallamaglio. . 404
Quagliotti Maur., forme per calzolai, 7 v. Venti Settembre 279
Quagliotti Mich., neg. frutta, piazza Emanuele Filiberto 408
Quagliotti Oreste, avv., 3 str. di Francia . . 743
Quagliotti Vinc., 19 p. Vitt. Eman. I. . 621-26
Quagliotti Boarelli Isabella, agiata, 50 c. Re Umb.
Quagliotti Persoglio Maria, agiata, 8 v. Rosine.
Quaranta frat., macell., 13 v. Palazzo di Città. 445
Quaranta A., calzol., 43 v. Lagrange 309
Quaranta Batt. ved., salsam., 20 v. Milano e 79 v. Venti Sett. 404
Quaranta Biagio, nichell., 62 c. Vitt. Eman. II 250-52
Quaranta Carlo, conduc., alb. Persico Reale . 370
Quaranta Edoardo, impieg., 42 p. Castello . 507
Quaranta contessa Isabella, 40 c. Re Umberto. 470
Quaranta nob. Ferdinando ed Enrichetta, 10 c. Re Umberto . . . . . *pag* 470
Quaranta Emma, tabacc., 47 c. Sommeiller . 519
Quaranta Eugenia, pastic., 5 v. Lagrange. 393,443
Quaranta conte Fil. avv. 10 c. Re Umb. 82,470
Quaranta Fr. in Durello 49 v. Ornato . . . 61
Quaranta Giacomo fu G. B. 4 v. Gioberti . 42
Quaranta Gio., fornaio, 6 v. Porta Palatina . . 443
Quaranta Gio., neg. paste, 19 v. Porta Palatina. 440
Quaranta Gius. e consorte 34 v. Tiziano. 92
Quaranta Luigi, pizzic., 22 v. Pietro Micca. . 404
Quaranta Maria, maestra, 60 v. S. Chiara. . . 669
Quaranta Michele, materass., 16 v. Baretti . . 343
Quaranta Pietro, latteria, 9 v. Garibaldi . . 395
Quaranta Pietro, neg. formaggi, 40 v. Barbaroux 405
Quaranta Sebastiano, 24 v. Savona 643
Quarelli Adelaide, agiata, 2 v. Orfane.
Quarelli Gio. Gustavo, 5 v. Nizza 774
Quarelli Tito med.-chir., 5 v. Nizza. 42,83 87 42-92
Quarelli-Ceva di Lesegno nob. Angelica, 53 via Garibaldi. 470
Quarelli-Ceva di Lesegno conte Camillo, 53 v. Garibaldi 470
Quarelli Ceva di Lesegno conte Celestino, dott., impieg. Prefett., 53 v. Garibaldi 470,504-45
Quarelli-Ceva di Lesegno cont. Ersilia n. Poetti, 53 v. Garibaldi 470
Quarelli-Martel Clotilde 5 v. Nizza . . . 83
Quarelli Morino Adel. 64 v. S. Secondo . . . 86
Quarello Albino, vinaio, 2 v. Conte Verde. . 390
Quarello Gerolamo, mag. alim., 24 v. Genova, 409
Quaretta Gius., macellaio (Cavoretto) . . 424,582
Quaretta Stef., calzol., 5 v. Corte d'Appello . . 369
Quaretta Stefano e Bellaudi sor. 41 via Cottolengo 34
Quario Secondo, orolog., 5 v. Milano . . . 249
Quarra Luigi, impieg., 24 v. Princ. Tommaso. 787
Quarra Matteo, conduc., 48 v. Arsenale . . . 371
Quarra Paolo, impieg. post., 22 v. Silvio Pellico 786
Quartara Ang., insegn., 23 v. Saluzzo. . . . 690
Quartara Anna in Rippa 34 v. Pinelli . 66
Quartara G., banco prestiti, 26 v. Barbaroux. 356
Quartara Gio. Batt. frat. e sor. 76 v. Venti Sett. 46
Quartara Gius. fabb. mob., 15 e 23 v. Saluzzo. . . 78,256-73-75,436,537,684-90
Quartara Gius., *carta usata*, 6 v. Borgo Dora. 268
Quartero Ant., maestro pianof., 46 via Mazzini 664,707
Quartero Vitt., liquor., v. Zecca ang. v. Vasco. 382
Quarti (*vedi* Gay di).
Quarteri Ferd., ing. (Milano). 822
Quartu Giorgio, vini sardi, 29 v. Po 390
Quarzi Virginio, impieg. ferr., 48 v. Pallamaglio.
Quassolo Franc. fu Franc. 4 v. S. Massimo 81
Quassolo Gio., ing., 56 v. S. Secondo . . . 725
Quassolo Maddalena, salsam., 7 c. Emilia . . 404
Quattordio (*vedi* Olivazzi di).
Quattrino Giuseppa, maestra, 42 p. Gran Madre di Dio 670
Quattrino Maria Rosa, maestra, 42 p. Gran Madre di Dio 665-70,702
Quattrino Mich., 42 p. Gran Madre di Dio. 384
Quattrino Teresa, direttr. scol., 42 p. Gran Madre di Dio. 665
Quattrocolo Franc., tratt., 30 v. Artisti 373-90,400
Quattrocolo Gius., prof., 52 v. Maria Vittoria. 692
Quattrocolo Luciano, impieg. post., 32 v. Vanchiglia 783
Quattrocolo Luisa, maestra, 52 v. Maria Vitt. . 669
Quattrocolo-Gianolio Teresa, maestra, 52 via Maria Vittoria 667
Queirazza Feder., fen. gener., 40 c. Vinzaglio.
Quenda Lucia, lan. e drapp., p. Em. Filib. (lev.). 231

Quenda Vinc., imp. R. Casa, 45 c. Vinzaglio *pag.* 430
Quercia e Riva, latton., 3 str. S Paolo. . . .420
Querena Franc., ☎ 8-49 legnami, 75-77 str. di Francia 293,681
Querio Franc., vinaio, 16 v. S. Secondo . .390
Querio Maddalena, trattor., 28 v. Bertola . .375
Querio Pietro, confett., 22 v. Cernaia 393
Querqui Gio., impieg., 29 v. Po.
Quest ved. Adele, agiata, 3 v. Alberto Nota.
Questa Leopoldo, ten., 6 c. Vitt. Em. II oltre Po.
Questura Centrale 6-75 2 v Ospedale . .562
Quilico Maria, pensione, 9 v S. Tommaso . .377
Quinterio Gius., impieg. ferr., 5 v Silvio Pellico.
Quinterio Luigi, direzione Teatro Carignano, 5 v. Piana.
Quintino Angelo, pens., 49 v. Princ. Tommaso.
Quinzio Cesare, industr., 34 v. S. Domenico.
Quinzio e Ajmone, alluminio, 14 v. Garibaldi 292,321
Quirici Ercole e C., erbor. 18-87 25 corso Oporto 296,380-94
Quirico, conduc., alb. Castelvecchio. 365
Quirico sor., pizzic., 34 v. S. Secondo . . .404
Quirico Ant., lauer., ang. v. Roma e Cavour 224-34
Quirico Ant., pizzic., 76 c. Vitt. Em. II . . .404
Quirico Carlo, mag. alim., 4 v. Alfieri . .390,400
Quirico Crispino, vinaio, 434 c. Reg. Margh. 390
Quirico Ettore, 29 v. Roma 764
Quirico Franc., ferramenta, 3 v. Cottolengo .329
Quirico Franc., mag. alim., 2 v. Mazzini. . .400
Quirico Gio., rigattiere, 40 v. Lanino. . 244,320
Quirico Mario, ing. ferr., 40 v. Arsenale . . .790
Quirino Gius., magl.-tel., 24 v. Monte Pietà. 235-48
Quirino Luigi, fabbr. mobili, 75 c. S. Maurizio .275
Quirino Tersilla, vinaia, 40 v. Eunva. . . .390
Quittengo (*vedi* Davico di).

R

Rabachino Gio., impieg., 24 v. S. Teresa . . .813
Rabachino Luigi, avv., 20 v. S. Dalmazzo. . .743
Rabacchino Marco, avv.-proc., 9 p. S Giovanni .748
Rabaglia Ettore, musico, 40 v. Vanchiglia . .705
Rabagliati Giacomo, impieg. post., 6 v. Gioberti 788
Rabaglio G., falegn., 27 v. Baretti 283
Rabajoli Gius., medico, 50 v Mazzini 742
Rabajoli Vitt. 3 25 medico omeopat., 4 via S Anselmo. 742-44
Raballo Lor., salsam., 64 c. Vitt. Em. II .404,832
Rabbi Carlo 40 c. S. Martino . 9,379-93-95,835
Rabbi Carlo 16-97 rappr., 54 v. Savigliano . 302
Rabbi Gio. 37 v. Aosta. 85, 90
Rabbi Giuseppina 4 c. S. Martino. . . . 90
Rabbi L., orolog., 42 p. Carlo Felice 249
Rabbia Vinc., sarto, 44 p. Castello 228
Rabbone Gius., calzolaio, 23 v. Bellezia . . . 309
Rabellino Gio., 41*bis* v. Barolo 766
Rabezzana Carlo, calzol., 4 c. Valentino . . .309
Rabino Ang., macell., 1 v. Saluzzo 445
Rabino Gio., macell., 84 v. Frejus (borg. Crimisia) 421
Rabino Giulio, tratt., 426 barr. Lanzo. . . .425
Rabino-Rosso Enrica, telegr., 48 v. S Quintino. 786
Rabiola Maria, maestra, 47 c. Oporto. . . .673
Rabogliatti Luigi, perito (Ivrea) 728
Raby Luigi avv., 3 v. Andrea Provana . .63, 87, 500-60-80-82-88, 642,784
Raby Michele, ☎ avv., 8 c. Francia 38,63,68, 69,81,776
Raby Rosalia in Rodina 5 p. S. Martino. . 84
Raby-Franchino Maddal. 3 v. Andrea Provana 9
Racca A., mercante-sarto, p. Fm. Filib. (pon.) .229
Racca Aless., fabbr. mobili, 10 v. Giulio . . .275
Racca Anna in Porchietti 30 v. Berthollet *pag.* 46
Racca Carlo, avv. 15 v. Venti Settembre e 2 c. Oporto . 49,60,96,377-89-90,774,849-26
Racca Cesare, 6 v. Berthollet. 228
Racca Dante, rag. mediatore, 42 v. Sacchi. 347,730
Racca Filippo, medico, 4 v. S. Secondo. 554,742
Racca Gabriele, meccanico, 44 c. Re Umberto. 332
Racca Marcellino avv., 7 v. Bellezia: *abit.* 44 v. Venti Settembre . 96,593-94,743
Racca Margherita, stiratr., 6 v. dei Mille . . .238
Racca Michele, spurgo pozzi, 60 v. S. Donato. 297
Racca Pietro, parrucch., 42 v. dei Fiori . . .342
Racca Ter. ved. Ceriana 33 v. Arsenale 40,60
Racca V., levatrice, 38 v. dei Mille 751
Racca-Ceppi Ernesta, patron. Ashl. 2 c. Oporto. 592
Raccagni Camillo, ☎ generale a riposo, 44 v. Vanchiglia.
Raccanelli Carlo, mastice, 25-27 v. Bertola . 256
Racchi Menotti, neg. tappeti, 2 v. S. Teresa e gall. Geisser 221-40-41
Raccone Franc., ing. (Venaria Reale La Mandria) 795
Raccosta Salvat., impieg. post., 18 v. Botero . 785
Rachelli Camillo, ☎, colonnello in riposo, 7 v. Orto Botanico.
Rachetti frat. (Ditta) 4 v. Chisone 10, 20, 28, 32, 38, 51, 59
Radaelli Ant., valig., 10 v. Lanino 305
Radaelli G. ed I., stabilimento agrario, 9 corso Sommeiller 258-59
Radaelli Innoc., orticol., ☎, 9 c. Sommeiller . 830
Radaelli e Dettoni, semenze, 5 v. Andrea Doria. 258
Radelmacher Augusto, tenente cont., 26 corso Vinzaglio. 325
Radi Luigi, rag., 4 v. S. Tommaso e 252 str. di Nizza 726-28-30,837
Radicati di Brozolo coniugi 30 v. Assietta 44
Radicati di Brozolo nob. Arialdo, ☎ 99 30 via Assietta 44,65,434-70
Radicati di Brozolo conte Carlo, 4 p. S. Carlo 470,696
Radicati di Brozolo conte Cesare 14 p. Solferino. 65,470,603,767-68,829
Radicati di Brozolo contessa Giulia n. Thiene, 30 v. Assietta 432-70, 603
Radicati di Brozolo nob. Gius. 11 piazza Solferino 65,470
Radicati di Brozolo cont. Giuseppina n. Radicati di Cocconato 4 p. S. Carlo 79,96,462-70
Radicati di Marmorito fratello e sorelle 33 c. Siccardi. 88
Radicati di Marmorito nob. Emerico, 33 corso Siccardi 470
Radicati di Marmorito contessa Giulia nata Schumann, 22 v. dei Mille 470
Radicati di Marmorito nob. Giustina, 22 v. Mille. 470
Radicati di Marmorito nob. Ilgenia in Gabutti di Bestagno, 33 c. Siccardi. 470
Radicati di Marmorito nob. Laura in Galli della Loggia, 42 v. dei Mille. 470
Radicati di Marmorito conte Roberto, ☎, ten. colonn., 22 v. dei Mille 470,655
Radicati di Marmorito conte Vittorio, 22 via Mille (dal 1° luglio 44 v. Ospedale) 470,779
Radicati di Primeglio contessa Bened. ved. D'Ovando (eredi) 3 v. Consolata. . . 24
Radicati di Primeglio conte Carlo. 470
Radicati di Primeglio contessa Cristina ved. n. De Conturbia 5 v. Deposito. 33. 470
Radicati di Primeglio conte Ferd., 47 v. Orfane 470
Radicati di Primeglio nobile Federico, 5 v. del Deposito. 470
Radicati di Primeglio cont. Irene n. Gauthier, 47 v. Orfane 470

Radicati di Primeglio cont. Natalina n. Lucchesi, 5 v. del Deposito . . . . . *pag.* 470
Radicati di Primeglio conte Umberto, 5 v. del Deposito 470
Radicati Talice di Passerano contessa Lidia n. Gallina, 22 v. Alfieri. 470
Radicati Talice di Passerano nob. Luigi, avv., 22 v. Alfieri 442-70, 582
Radicati Talice di Passerano conte Vincenzo Gabriele, 22 v. Alfieri 470
Radice Luigi, michell., 7 v. Goito . . 250-53-54
Radino Bartolomeo, agiato, 65 c. Vitt. Eman. II.
Radius Adolfo, ing. R. Ispettorato, 90 c. Vittorio Emanuele II. 793
Raffignone Vittorio, scuola di taglio, 2 via Po. 221-26-28
Raffo Cater., levatrice, 43 v. Saluzzo 751
Raffo Ernesto, orolog., rimp. 4 v. Sacchi . .249
Raffo Pietro, orolog., 34 c. Vitt. Eman. II . .249
Raffo Tancredi, avv., prof. di lingua, 6 v. Goito 661-63
Rafignone, sarto, 26 v. Cavour 228
Ragazzi Cristoforo, agiato, 40 v. Maria Vittoria.
Ragazzi Rinaldo Achille, parrucch., 1 via Villa della Regina 342,773
Ragazzi Ubaldo Enea, corrisp. giorn., 84 corso Regina Margherita. 758
Ragazzoni Alessio, ing., 38 v. Accad. Albert. .790
Ragazzoni Benedetto (Orta Novarese) 770
Ragazzoni Ern., insegn., 21 v. Montebello . 687
Ragazzoni Ern., refatt., 30 v. Montevecchio. 753-58
Ragazzoni Gio., ☎, magg. in riposo, 7 v. Galliari.
Ragazzoni Raffaele, capit., 44 v. Vitt. Amedeo II 523
Ragazzoni Raff., ☎, prof., 42 p. Carlo Felice . 681
Raggio conte Edilio, deputato (Genova) . . .800
Raglia frat., lan. e drapp., p. Em. Fil. lato destro 234
Raglia Caterina, mag. alim., 10 v. Lanino . . 400
Raglia V. e C., lanerie e drapp., gall. Umberto I 234
Raglianti Ant., impieg. Dogana, 53 v. Cibrario . 517
Ragozzi frat., latton., 26 v S. Tommaso . . .325
Ragozzi Maria, maestra, 22 v. Villa Regina . 575
Raimondi Filippo, imp. ferr., 30*bis* v. Princ. Tommaso
Raimondi Giorgio, materassaio, 69 c. S. Maurizio 313
Raimondi Pietrina, telegr., 42 v. Rossini . . .786
Raimondi Socrate, dottore (Collegno) 560
Raimondo ved. e figli, vinai, 4 v. Saluzzo. .390
Raimondo Alfr., calzol., 19 v Carlo Alberto .300
Raimondo Angelo, conduc., alb. Rosa Bianca . 372
Raimondo Carlo, corriere, 47 v. S. Teresa, 5 v. Mazzini e 24 v. S. Tommaso 358
Raimondo Franc. Andrea sacerd., 15 via Santorre Santarosa 86, 576
Raimondo Gio., fornaio, 8 v. Bava 413
Raimondo L. e Capuccio 9-49 ing., 22 piazza Castello 344-47,723
Raimondo Luigi, 7 v. dei Fiori. 703
Raimondo Luigi, vinaio, 23 v. Maria Vittoria . 390
Raimondo M ved., neg. granaglie, 5 p. Emanuele Filiberto 409
Raina Clemente, tabacc., 17 v. della Rocca. .548
Raina Gio., pizzic., 9 v. Goffredo Mameli . .404
Rainaldi Filippo ing., consigl. Cassa Naz. di Previdenza (Roma) 605
Rainelli Fedele, disegn., 45 c. S. Maurizio . .733
Rainelli Gio. gazista, 115 v. Nizza . 59,325
Raineri A., oggetti antichi, 16 v. Sacchi. . .246
Raineri Ant., conduc., alb. Milano . .369-70-74
Raineri Lucia, affitta vetture, 1 v. Muriaglio . 360
Raineri Giuseppe, ☎, agiato, 6 v. Bava.
Raineri Giuseppe, ☎, dott. (Vercelli) . . .643
Raineri Luigi, meccanico, 3 v. Fiochetto e 9 v. S. Giobbe 332
Raineri Matteo, conduc., alb. Milano 367
Raineri Maurizio, avv. proc., 7 v. Orfane *pag.* 743-48
Raineri Temistocle, vice-segr., 43 c. Oporto . .549
Rainero e Montano, stab. bagni, 51 v. Po . .344
Rainero e Surra, neg. vini, 12 v. Ospedale. .385
Raineus Elis., seme bachi, 7 v. Boucheron. .249
Raiteri fratelli, merc. sarti, 3 v. Mercanti . 228-29
Raiteri Amleto, merc. sarto, 24 v. Lagrange 229, 705
Rajneri Adel., modista, 48 v. della Rocca. . 225
Rama Angela, mag. alim., 5 v. Duch. Jolanda . 400
Rama Giacinto, orolog., 22 v. Mazzini. . . .249
Rama Margh., maestra Educat. Duch. Isabella . 696
Rama Martino, maestro, 5 v. Duch. Jolanda . 680
Rama Rosa, drogh., 7 c S. Martino 300
Rama Secondo, impres., 464 c. Reg. Margherita .289
Rama Stef., mag. alim., 35 v. Princ. d'Acaja. .400
Rama Teresa, neg. frutta, 30 v Mercanti . . .408
Rama Vitt., avv.-proc., 2 v. Corte d'Appello . .649 743-48
Ramasco Ant., cappellaio, 8 v. Andrea Doria . 254
Ramasso Franc., materass., 32 v. S. Massimo, 343
Ramassotto Giacomo birreria, ang. c. Principe Oddone e Regina Margherita . 73,383
Rambaldi Emilio, professore, 4 v. Princ. Tommaso 645-59-95
Ramassotto Luigi, impieg., 4 v. S. Agostino.
Ramassotto Maria, agiata, 26 v. Sacchi.
Rambaldi Franc., neg. olio, 5 v. Carrozzai 406,689
Rambaldi Luigi, prof., 15 v. Goito . . 660-88-95
Rambaudi Angelo, prof., impieg., 35 c. Bologna 630
Rambaudi Antonietta, mercerie, 3 v. Bidone . 243
Rambaudi Dom., telegraf., 27 v. Mad. Cristina . 784
Rambaudi Lodovico, farm., 65 c Princ. Oddone.
Rambaudi e C., ombrelli, 107 v. Nizza. . . .243
Rambosio Pietro, avv., 40 v Juvara. 749
Rambosio Vinc., avv.-proc. 14 v. S. Teresa, 30 743-48
Ramella fratelli fu Carlo 88 c. Vittorio Emanuele II 8,68
Ramella sorelle 45 v. Ponte Mosca . . . 68
Ramella Anna, mag. alim., 34 v. Pr. Tommaso 400
Ramella Ant. e figlio, fabbr. mobili, 2 v. Parini 275-83
Ramella Bart. impres., 21 v. Montebello 64,289
Ramella Carlo (eredi) 10-39 camb., 12 via S. Tommaso; *abit.:* 89 88 c. Vittorio Emanuele II 8, 68, 217-48
Ramella Dionigi, sarto, 7 v. Venti Settembre . . 228
Ramella Felice impres., 55 v. Ponte Mosca 32,68,288
Ramella Francesca in Bottino, cartol., 45 corso Principe Oddone 270
Ramella Gaspare sacerd., 23 v. Venti Settembre 28,77
Ramella G. B. capo-mastro, 18 v. Valperga Caluso, *magazz.* 26 c. Vitt. Em. II. . . 63,94
Ramella Gius., ing., 49 v. Bidone 725
Ramella Margh. ved. Boggio 10 v. Bogetto 17
Ramella Margherita vedova Martinengo 7 c. Napoli. 58
Ramella Modesto, panett., 49 v. Valperga Caluso 443
Ramella Nicola, ☎, 46 p. Vitt. Emanuele I.
Ramella Nicola, neg. vini, al Dock 385
Ramella Oreste 4 v. Amedeo Avogadro . 8,400
Ramella Umberto, avv. 4 v. Amed. Avogadro. 8,400
Ramella-Gilardi frat. e sor. 49 v. Bidone . 47
Ramella-Pairin Gio., scalpell., ang. v. Orti e Priocca 286
Ramella-Vercellone Dina, 88 c. Vitt. Em. II . .549
Ramella e Gandolfo, mag. alim., 9 v. dei Fiori 400
Ramelli Carlo, 28 v. Cernaia 600
Ramelli Ermen. in Caputo e figli 44 via Amedeo Avogadro. 42

Ramelli Carlo, 28 v. Cernaia.
Ramelli di Celle conte avv. Luigi, impieg., 8 p. Solferino . . . . . *pag.* 470,806-18
Ramellini Franc., falegn. 39 v. Bologna . 283
Ramello Antonio, macell., 5 v. Mazzini . . . 415
Ramello e Ferrero, sart., 6 v. Cernaia 224
Rameri Luigi, prof., 24 v. Lamarmora.
Rameri Silvio, avv., sost.-proc., 14 v. Donati . 532
Ramirez Raff., latteria, 447 v. Mad. Cristina. . 395
Ramognini Gio. avv., impieg. Prefettura, 47 v. della Rocca 504
Ramognini Pietro, medico, 17 v. della Rocca . 550 56-57,742
Ramoino Vitt., mag. alim., c. Princ Oddone ang. v. Duchessa Jolanda 400 06
Ramonda Filippo, impieg. post., 4 p. Saluzzo. . 787
Ramonda Gius., dott., 1 v. delle Scuole. . . 663
Ramondetti, conduc., 449 c. Reg. Margh. . . 368-69
Ramondetti Edoarda, suora, 22 v. Giulio . . . 560
Ramondetti Natale 1-29 allerg, 32 v. Roma. 373
Ramondini 🚌, agiato, 4 v. Vanchiglia.
Ramondo Enrico, medico-chirurgo, 2 corso Crimea 496,742
Ramondo G. B., neg. olii, 28 v. Argentero . 406-10
Ramondo Gius., maestro, 37 v. S. Franc. da Paola 673
Ramorino Ang., prof., 5 v. Biamonti . . 684-701
Ramorino Felice, 🚌, prof. (Firenze) 645
Ramorino Gaet., 🚬 colonn. in ritiro, 43 v. Ospedale.
Ramorino Stefano, impieg., 4 v. Saluzzo.
Rampaldetti Luigi, falegn., 74 c. S. Maurizio. . 283
Rampinelli Margherita, suora patron. Benefic., 23 v. Villa della Regina. 506
Rampoldi Rodolfo, redatt., 48 v. S. Quintino . 752
Ramponi Teresa 🚌 17 v. Baretti 43
Rancher Felice, impieg., Scalo ferr. Porta Nuova 786
Randone Irene 🚌 31 v. Galliari Bernardino. 39
Rangone Nicolò, impieg., 26 v. Mad. Cristina . 791
Ranieri Enrico, insegn. violino, 49 v. Alfieri . 667
Ranieri Ranieri, 34 v. Porta Palatina 641
Ranzenigo Valerio, 9 v. Melchior Gioia.
Ranzini Oscar, impieg., 20 v. Groppello . . . 654
Ranzulli, avv., 20 v. Cernaia.
Rapallino famiglia, 28 v. Monte di Pietà.
Rapallino Gio., mag. alim., 27 v. S. Domenico. . 400
Rapallino Onorina 🚌 248 v. Circonvallazione 402
Rapazzini Giov., 🚌, ispett. ferrov., 44 v. Valperga Caluso 790
Rapelli Franc., mag. alim., 27 v. Barolo 400
Rapelli Franc., salsam., 80 barr. di Milano 423,834
Rapelli Giac., pizzicagn., 34 v. Saluzzo . . . 404
Rapelli Giacomo, consigl. Benefic., 10 v. San Tommaso 589
Rapelli Gio., pitt., 3 v. Accad. Albertina 686,732
Rapelli Gio., salsam., 15 v. Duchessa Jolanda. 404
Rapelli Gius., 🚌, agiato, 5 p. Palazzo di Città.
Rapelli Marianna, pizzic., 10 v. S. Tommaso 404-08
Rapelli Pietro, macell., 22 v. Borgo Dora . . 445
Rapetti Ang. 🚌, console, 44 v. Venti Sett. 441-500,833
Rapetti A. e C., carboni fossili 13-10 galleria Nazionale. 283
Rapetti B. (di Cavaglià E.), cartol., 14 v. Venti Sett. 270
Rapetti Carlo, cristall., 45 v. Bertola. . . 238,337
Rapetti Ern., agente figli Charvet, gall. Subalpina 283
Rapetti Felice, materass., 28 v. Mercanti . . 343
Rapetti Giovanni, commerc., 62 c. Vitt Eman. II.
Rapetti Ottavio Gio., insegn., 30 c. San Maurizio. 688,702-32
Rapetti e Ghiglia, vinai, 27 v. S. Ottavio . 390
Rapis Franc., pensionato, 3 v. Cibrario.
Rapis Ignazio, avv., proc., 6 v. del Carmine . 748
Rapisardi Alfio, impieg. post., 48 v. Po . . . 784
Rapizzi Gio., elettricista, 20 v. Pallamaglio . . 544
Raposso Carlo, indorat., 44 v. S. Domenico. *pag.* 253
Raposso Felice, *mannequins*, 48 v. Bava . 226,317
Raposso G., fabbr. *mounequins*, 2 v. Basilica . 226
Raposso Gius. ved., alberg., 29 v. Bellezia . . 374
Rappa Camillo, 5 v. Alfieri. 647
Rappelli Angela, mag. alim., rimp. 4 p. Em. Filib. 400
Rappelli Gius., turacc., 10 v. S. Tomm. . 296,396,402
Ras Pietro, latton., 3 v. Scuderie. 325
Rasario coniugi, latton., 68 c. Vitt. Em. II . . 325
Rasario Pietro, latton., 7 v. Cavour. . . 313-25
Rasario Raimondo 🚌 (succ. Bocciolone e Rotti), latton., 49 v. Garibaldi 22,44,326
Rasario, Zanolini e Scolari, calzol. 7 v. Corte d'App. 309
Rasariva Ang., rappr., 35 v. Mad. Cristina. . 350
Raschi Eugenia, levatrice, 7 v. Franco Bonelli. 751
Raschi Felicita, levatr., 44 v. S. Teresa . . . 751
Raschio Antonietta, levatr., 3 p. Em. Filiberto. 754
Rascone Gregorio, macch. agric., 3 c. Valentino. 327
Rasero Clemente, calzol., 10 v. Fabro. . . . 309
Rasero Gio., 🚌, appalt. dazi, 4 p. Eman. Filib. . 289
Rasero Gius., geom., 35 v. Pr. Tommaso. . . 725
Rasero Gius., mag. alim., 4 v. Val S. Martino . 400
Rasero Gius., parrucch., rimp. 28 v. Maria Vitt. 342
Rasero Raff., rag., impieg., 34 v. dei Fiori . . 805
Rasini conte Carlo, 2 v. S. Maria 474
Rasini nob. Luisa in Bertini di Montaldo Roero, 36 v. S. Quintino 474
Rasini cont. Maria n. Petitti di Roreto, 2 v. S. Maria 474
Rasini cont Tersilla, n. Ferrero-Ponsiglione, 2 v. S. Maria 474
Rasini nob. Tomasina e Vittorio, 2 v. S. Maria. 474
Rasini di Mortigliengo conte Saverio 🚌 2 via S. Maria 85, 474
Raso Gio., mag. alim., 60 v. Cottolengo . . . 400
Raspa Tito, impieg., 14 v. Palazzo di Città . 323
Raspi Maria 🚌 42*bis* c. Casale 24,64
Raspino Carlo, calz., 48 v. S. Donato 309
Rassa Gio., meccan., 268 v. Circonvallazione 332
Rassaval Luigi, 🚬, colonn, 7 v. Allioni . . . 610
Rassegna Mineraria, ufficio tecnico 11-91 g.ll. Nazionale, scala *C* 757
Rassica Eug., calzol., 14 v. Bellezia. 309
Rastaldo Lorenzo, parrucch., 108 c. Reg. Margh. 342
Rastelli A. e Comp. 2-55 studio ingegn., 4 v. Belvedere e 23 v. dei Mille. . . 288,323-47
Rastelli Augusto, ing., *studio* 4 v. Belvedere, *abit.* 3 v. Princ. Tommaso 723
Rastelli Carlo, maest. musica, 23 p. Vitt. Em. I 704-05
Rastelli Eug., avv., 18 v. Pio Quinto.
Rastelli Eurosia in Girardi 🚌 (Lanzo). . . 60
Rastelli Franc., incis., 2 galleria Geisser . . . 272
Rastelli Gio., 🚌, avv., deputato, 17 v. Botero. 440 504-08-09-45-60-62,743-67,829-30
Rastelli Lor., imp. ferr., 24 v. S. Quintino . 642,777
Rastelli Luigia, chincagl., 46 v. Ponte Mosca . . 245
Rastelli P. e Tamagnone frat., falegn., angolo v. Vassalli Eandi e Palmieri 283
Rastelli e Borello, neg. abiti, 27 v. Accad. Albertina. 229
Rastello Gio., 4 v. S. Giobbe 642
Rastello Salvat., pastice., 5 v. Orfane e 53 via Garibaldi 443
Rati-Opizzoni nobile Adele, n. Cusani di S. Giuliano, 3 v Brofferio 474
Rati-Opizzoni di Torre nobile Paolo, 3 via Brofferio 471
Rattalino Domen., drogh., 3 v. Milano 295
Rattazzi Guido, vinaio, 22 c. Cairoli 390
Rattazzi Rodolfo, 4 str. S. Paolo 648
Rattazzi Urbano, 🎖, ministro di Stato, senatore (Roma) 437,840
Rattero Carolina, mag. alim., 39 v. Pisa . . . 400
Ratti sorelle, sarte, 23 v. Carlo Alberto . . . 224

Ratti Carlo, fornaio, 30 v. Barbaroux e 2 via Amedeo Avogadro . . . . *pag.* 413,782,833
Ratti Carlo, insegn., 28 v. Cernaia . . 673,755-65
Ratti Edoardo, 🚌, agiato, 9 v. Mad. Cristina.
Ratti Ersilia, Caterina e Maria fu Carlo 🚌 44 v. Principe Amedeo 69
Ratti F., falegn., 23 v. Princ. Amedeo. . . . 283
Ratti F., fornaio, 26 v. Viotti 443
Ratti Felice, 4 v. Berlola 641-43-46
Ratti Filippo, cartolaio, 38 c. Vercelli (barr. Milano). 270
Ratti G., pettinatr., 6 v. Consolata 344
Ratti Gemma, maestra, 28 v. Vanchiglia. . . 679
Ratti Gio., carradore, 37 v. della Rocca . . 278
Ratti Gio., vinaio, 5 v. Deposito. 390,400
Ratti Gius., parrucch., 6 v. della Consolata . 342
Ratti M., fabbr. busti, 27 c. Valentino. . . 226
Ratti Odoardo, geom., prof., 3 v. Papacino . 658 725-64-82
Ratti Pietro, geom., 3 v. Papacino. . 725-26-28-30
Ratti Teresa, agiata, 40 v. della Rocca.
Ratti Umberto, 23 v. Carlo Alberto 782
Ratti-Rossi Ernesta, maestra, 28 v. Cernaia . 674
Ratto Gio., tratt., 1 v. Bava 374
Ratto Gio. G. esor. di Gius. 🚌 39 v. Borgo Dora. 19
Ratto Gius. Fil., revisore conti Scuola Borgate Lucento e Ceronda 582
Ratto Maria Delfina ved. Racagni 🚌 26 v. Sacchi 77
Ratto Teresa, mercerie, 59 str. Pianezza (Lucento) 424
Rattone Cesare, 🚬 🚌 med.-chir., 38 v. Berthollet 46, 60, 742
Rattoni Gio. fu Pietro (eredi 🚌 49 v. di Lanzo 46
Rauchenegger Sofia in Graf 12-49 🚌 44 via Bricherasio. 20, 35, 98, 99, 400,260
Rauso Ant., impieg., 7 v. S. Tommaso. . . . 321
Rava Angela, maestra, 6 v. Assarotti. . . . 684
Rava Carlo, 4 p. Mad. Cristina 644
Rava Dante, pitt., 24 v. S. Dalmazzo. . . . 732
Rava Enrico, 🚬 (Roma). 789,807-17
Rava Giac., 🚌, 6 v. Assarotti. 780
Rava Gio., impieg., 4 v. Mad. Cristina . . . 522
Rava Giovanni, pitt., 24 v. S. Dalmazzo . . 732-33
Rava Luigi, 🚬, prof., ministro Agricoltura (Roma). 437,605
Rava Silvio, acciaio per utens., 463 c. Regina Margherita 318-22
Rava Zeffirino, mag alim., 89 v. Mad. Cristina. 400
Ravarino Vitt., calzol., 67 v. Cottolengo . . . 309
Ravarono Carlo, 35 v. Vanchiglia 836
Ravasenga Carlo, avv., 3 v. Brofferio.
Ravasenga Luigi, 10-60 avv. proc., 6 v. Orfane 584,743-48
Ravasi Cesare, impieg., 60 v. S. Chiara. . . . 787
Ravasi Ettore, 🚌, colonn. a riposo, 60 v. S. Chiara.
Ravasso Angelo, 2 v. Viotti.
Ravasso Giacomo, verniciat., 48 v. Monferrato. 254
Ravaz Fiorina, chincagl., 23 v. Baro'o 243
Ravazza Carlo 7-55 farm., 4 v. Bellezia 565-71-86,747
Ravazza Carlo, ing. catast., 2 v. Andrea Doria. 507
Ravazzi Orazio, impieg., 35 v. S. Chiara . 486,693
Ravelli ved. e figli 10-19 latton., 3 v. Genova 326
Ravelli Feder., prof., 7 v. Bonafous . . . 700-02
Ravelli Franc., vettur., 28 v. Giac. Collegno 364
Ravelli Giosue Carlo, latton., 46 v. Cernaia . 326
Ravelli Pietro, gazista, 4 v. dei Fiori 326
Ravenna Vittorio, ing., 47 c. Vinzaglio.
Ravera, falegn., 33 v. S. Chiara. 283
Ravera frat. fu Antonio 🚌 424 v. Ormea . . 61
Ravera frat. e sor. fu Luigi 🚌 9 piazza Carlo Felice 39, 68, 74, 87
Ravera Carlo, capo armaiolo milit., 42 piazza Gran Madre di Dio.
Ravera Carlo, impieg., 26 v. Baretti.
Ravera Guglielmo, telegraf., 8 v. Ormea . *pag.* 785
Ravera Maria, stiratr., 3 v. Princ. Tommaso . . 238
Raveri Gius. 🚌 fonderia e caldaie, 55 via Cottolengo. 31, 70, 319-40
Raveri Gius., alluminio, 30 c. Princ. Oddone 292,314
Raverta Antonio, impieg., 8 v. S. Agostino . . 532
Ravetto Agost., cap. a riposo, 7 v. Venti Sett.
Ravicchio di Vallo conte Carlo, 44 v. Ettore de Sonnaz 474
Ravicchio di Vallo cont. Elena n. Curbis di S. Michele, 44 v. Ettore de Sonnaz . . 474
Raviglione Emilio, drogh. e rappr., 9 v. Corte d'Appello e 7 v. S. Agostino. . . 297,355
Raviglione Giuseppa, levatr., 6 v. Quartieri. . 751
Raviglione Natale, impieg., 6 v. Passalacqua . 349
Raviglione-Gariasso Geltr., maestra, 6 v. Passalacqua 675
Ravina Pierc, impieg., 28 v. Gioberti.
Ravinale Napoleone, vinaio, 3 v. S. Dalmazzo . 385
Ravinale Paolo, inc.-lit., 54 v. Ospedale . 272,733
Ravinale Reyneri Adele, insegn., 54 corso Re Umberto 670
Raviola A. (Ditta), fumista, 12 v. Botero . . 290
Raviola Agostino, 40 v. S. Giobbe 608
Raviola Anna, vini, 14 p. Statuto 390
Raviola Carlo 🚌 78 c. Re Umberto 72
Raviola Elena, mag. alim., 406 v. Mad. Cristina. 400
Raviola Gio., impieg. postale, 8 v. Valperga Caluso.
Raviola L., calzol., 28 v. Genova 309
Raviola Luigi, rigatt., 41 v. Stampatori . . . 244
Raviola Stef., mag. alim., 43 v. Buniva. . . . 400
Raviola Vinc., 🚌, agiato 8 c. S. Martino.
Ravioli Carlo, ing., 1 c. Vitt. Em. II oltre Po 345,723
Raviolo Cater., fornaia, 105 v. Nizza. 443
Raviolo Franc., cappellaio. 12 v. Milano e 13 v. Nizza. 224-54-809
Raviolo Franc., carlati colone. 10 v. Rosine 232-43
Ravizza coniugi, alberg., 9 v. Mazzini 374
Ravizza Angelo, vini, 143 v. Nizza 385
Ravizza Annalena, maestra, 21 via Principe Tommaso. 665-74
Ravizza Carlo, fornaio, 4 v. Mercanti . . . 413,782
Ravizza Mario, avv., 26 v. dei Mille. 635
Ravizza Pier Franc., vinaio, 184 c. Reg. Margh. 390
Ravoira Gius., neg. frutta, 26 v. Genova . . . 408
Ravone Cand., capit. cavall., 45 v. Superga. 655-56
Ravotti Innocenzo, birreria, corso Massimo d'Azeglio, nanti castello del Valentino. 383
Ray Ettore, distill. 35 3 v. Montevecchio . . 392
Rayneri Carlo Ant., 🚌, avv., 28 v. S. Tommaso. 707-43
Rayneri Giulio 🚌 25 v. Barolo. 43
Rayneri e C. (Ditta) 🚌 neg. ferro 11-45 3 v. S. Quintino; *magazz.* 9-00 468 c. Reg. Margherita. . 40, 28, 74, 82, 318-20-22
Raynero Gius., pizzicagn., 4 v. Groppello . . 404
Rayteri Clara, maestra, 35 v. Princ. Tomm. 678-81
Razzano, sarto, 4 v. Melchior Gioia 228
Razzano Ern., latteria, 44 v. S. Donato. . . . 395
Razzano Felice, vinaio, ang. v. Ormea e Baretti. 390
Razzano Franc., 44 v. Torino. 644
Razzano Gius (eredi), tratt., 84 v. Moncalieri 375,424
Razzano Margh., vini, 23 *bis* v. Ormea. . . . 390
Razzano Rosa, tratt., 9 v. Marco Polo. . . . 375
Razzano Umberto, tratt., 414 barr. Casale . . 423
Razzetti frat., neg. vino, 7 v. Andrea Doria . 385
Razzetti Franc., tratt., Ponte Trombetta. . . 425
Razzetti Gio., macell., 5 v. Barbaroux. . . . 445
Razzetti Maria ved. 🚌 9 v. Cibrario . . . 28,94
Razzetti Napol. 🚌 avv., pretore, 24 v. Sacchi 61,533
Razzetti Teresa, lanerie 14 p. Em. Filiberto 234-36

I numeri in carattere nero indicano le chiamate degli **Abbonati al Telefono**; quelli prima della via, la porta di abitazione; gli ultimi, le pagine.

Razzi Guido, rappr., 65 v. Nizza . . . . *pag.* 355
Razzini Gius., avv., 28 c. Oporto 713
Re fratelli, depos. granaglie 1-46 ang. v Bellini e 48 via S. Quintino 408-09
Re A. ved., drogh., ang. v. Nizza e Thesauro . 300
Re Alb., gioiell., 62 v. Venti Settembre . . . 248
Re Anastasia, mode e novità, 44 v. Saluzzo 224
Re Andrea, custode, 3 c. Oporto 639
Re Bartol., sellaio, 23 v. Carlo Alberto . . . 305
Re Cesare, dirett. molino, 42 c. Oporto . . . 835
Re Cipriano, ing., 8 *e* c. Vitt. Eman. II . 507,723
Re Clemente e C., neg. guanti, 63 c. Vitt. Em. II 305
Re Eug., falegn., 16 v. Montevecchio 283
Re Fausto, avv., 8 c. Vittorio Emanuele II oltre Po. 582,642,743,801
Re G. A. e C., acque gassose, 60 v. S. Quintino . 383
Re Gio., avv. (Brandizzo) 767,835
Re Gius., magg. medico, 32 v. Mazzini . . 654
Re Gius., rappr., 45 v. Pio Quinto 408
Re Giuseppe Giac., ✻, canonico, 9 p. S. Giovanni 539-41,754
Re monsign. Giuseppe, vescovo d'Alba . . . 342
Re Luigi Cirillo, avv., 25 v. Donati . . . 544
Re Luigia ved. Bugnano, drogh., 26 v. S. Giulia. 300
Re Teresa, stiratr., 39 v. Borgo Dora 238
Re Virginia 65 v. S. Donato 79
Re e Comp., rappres., 42 corso Oporto . . . 31
Reaglie (*vedi* Biandrà di).
Real Virgilio, impieg. Banco Roma, 48 via S. Teresa. 807
Reale frat. e sor. 10 v. Goffredo Mameli . 43
Reale, lanerie e telerie, 4 p. Em. Filib. 234
Reale Annib., neg. armoniche, 40 v. Po 277-78,547
Reale Comp. Ital. Assicuraz. Vita 16-31 galleria Subalpina. . . . 23,25,36,39,346
Reale Gio., tratt., 286 Tetti Fre 425
Reale Gius. 808 v. Circonvallazione . . 402
Realini Giuseppe, scultore, 44 v. Catania . . 734
Reano Gio., impieg., 33 v. Roma 530
Reano ved., torn. in legno, 27 c. S. Maurizio. 273
Rebagliati Onorina fu G. B. 2 v. Cirie . 29,82
Rebaudengo coniugi, drogh., 8 v. Baretti . . 300
Rebaudengo Cam., drogh., 46 v. Garibaldi . . 300
Rebaudengo cont. Cristina n. Sismonda, 4 *bis* v. delle Rosine 474
Rebaudengo nob Emilia in Fornaris, 35 v. Po. 474
Rebaudengo conte Eug. avv., deputato al Parlam., 40 v. Carlo Alberto . . 69, 76 440-71, 562, 634, 844-45-48-28-35
Rebaudengo cont. Teresa n. Ceriana, 40 via Carlo Alberto. 454
Rebaudengo Enr., macell., 34 v. S. Massimo . 445
Rebaudengo Felice, medico, 24 v. Po . . 593, 742
Rebaudengo Franc., macell., 23 v. Po 445
Rebaudengo Pia Maria, drogh., 25 v. S. Secondo 300
Rebella Lor., macell., 5 v. Nizza 445
Rebora Gius., industr., 45 v. Saluzzo.
Rebrevi Bruno, parrucch., 46 v. S. Chiara . . 342
Rebuffa Giuseppe, impieg., 15 v. Saluzzo . . . 793
Rebuffi Maria, maestra, 8 v. Boucheron . . . 668
Rebuffo Anna, levatrice, 42 v. Massena . . . 751
Rebuffo Giacinto, lab. ciclist., 35 v. Mille. 332-35
Rebuffo O., calz., 33 v. Princ. Amedeo . . . 309
Recanzone frat. impres., 19 v. S. Domenico 34, 38, 66, 84, 90, 289
Recanzone G., ponti per ristauri, 24 v. Scuole. 321
Recanzone Gius., maglierie, 2 c. Oporto . 235, 352
Recrosio, avv., 45 v. Ospedale.
Recrosio Carlo, 34 v. dei Fiori 618
Recrosio-Boulve Matilde, 45 v. Ospedale . . . 549
Recupero Gaetano, statuette, 34 v. Gioberti . 246
Reda Carlo e frat. 45 v. Genova . . *pag.* 44
Redda frat. di Pietro 22 v. Pietro Micca. 66
Reduzzi, orefice, 90 c. Reg. Margherita 248
Reduzzi Angelo, 9 v. Carlo Alberto 692
Reduzzi Aug., scultore, 4 v. Venti Sett.. 690,734
Reduzzi Cesare, scult., prof., *studio* 2 v. Accad. Albertina 633-90,734-64
Reffo Eug., sacerd., 44 c. Palestro 543
Regaldi Noemi, maestra, 49 v. Mad. Cristina . 678
Regaldo Ang., mag. alim., 34 v. Po. 400
Regaldo Franc., vinaio, 64 v. S. Donato . . . 390
Regalia Alfonso, industriale, 69 c. Siccardi.
Regallo Maria, levatr., 22 v. S. Chiara . . . 751
Regard Pietro, farmac., 4 c. Siccardi 526
Regazzi Gius., capitano, 43 v. Saluzzo . . 523
Regazzoni Ern., 30 v. Montevecchio 649
Regazzoni Gius., rag. (Como). 807
Rege (*vedi* De Rege).
Regio Arch. di Guerra e Marina, 4 *bis* c. Palestro.
Reggimento V Artiglieria 4-65 Venaria Reale.
Reggio Gio., chimico-farmac., 48 c. S. Maurizio.
Reggio e Audisio, fabbr. scatole, ang. v. Canova e Mad. Cristina 22,267
Regis frat. 10-78 banchieri, 21 v. Garibaldi . 218
Regis frat., fabbr. oref., 10 v. Palazzo di Città. 248
Regis Alb., ing., 37 v. Acc. Albertina.
Regis Aless. fu Mich., impres., 51 v. Magenta. . 28
Regis Angela, tratt., 7 v. Cigliano (barr. Po) . 424
Regis Aurelio, avv., 37 v. Acc. Albertina.
Regis Carlo e figli 12-09 rappr., 29 c. Oporto 230,352
Regis Carol., chincagl., 46 strada di Lanzo . 243
Regis Domen., ing., 58 c. Vitt. Em. II. . . 573 649-64,723-66-70
Regis Edoardo, lan. e drapp., 60 v. Venti Sett. 230
Regis Emilia, profess^a, 37 v. Acc. Albertina.
Regis Franc., calz., 6 v. Mercanti 309
Regis Gio., magg. generale, 58 c. Vitt. Emanuele II 586,768
Regis Gius., proc., 5 v. Torquato Tasso. . . 748
Regis Gius., impieg.-ferr., 7 c. Raffaello . 648,792
Regis Lor., causid., impieg., 8 v. Bezzecca. . 511
Regis Lucia, maestra, 7 c. Raffaello 679
Regis Luigi 17-58 rappr., 40 v. Bertola . . 355
Regis Maria, agiata, 7 p Vitt Eman. I.
Regis Maur., maestro, 6 v. Drovetti 673
Regis Paolina contessa, 42 v. Giannone.
Regis Pietro, dott., istit. Collegio Nazionale Umberto I 663
Regis Pietro 111 c. Vitt. Em. II . . 45,100,776
Regis-Milano Giac., mag. alim., 53 v. Cibrario. 400
Regis-Solerol contessa Paolina, 25 v. S. Dalmazzo.
Regli sor., mode, 7 v. Finanze 225
Regli Cesare, tele trasp., 4 v. Lagrange 268,311
Regoli Gius., prof., 50 *bis* v. S. Domenico . . 660
Regoliosi Em., dott., 4 v. Massena 535-38,735-42
Regrosio Giovanna, panett., 5 v. Cappel Verde. 413
Reignier Pietro fu Luigi 54 v. Gioberti . 42
Reimander Carola, drogh., 38 v. S. Donato . 300
Reimondi Luigi, rappr., 36 v. Carlo Alb. . . 385
Reimondo Lorenzo, ing., 9 v. S. Donato . . . 723
Reinach Ernesto, neg. olii per macchine, 90 v. Lario (Milano). 348-35,407
Reinaldi di Faliçon (*vedi* Renaud).
Reinaldi Marianna, mercerie, 32 v. Maria Vitt. 243
Reineri Cost., droghiere, 33 v. Mazzini . . . 300
Reineri Vincenzo, riv. giorn., 16 v. Berthollet 262
Reinosso Gio. F., maglierie, 8 c. S. Martino. 234-35
Reissano E., mercerie, 6 v. Venti Settembre . 243
Reiteri Giuseppe, impieg., 28 c. Vitt. Em. II.
Rejna A. e C. 17-62 art. sell., 43 v. S. Massimo 278,306
Reinaud Gio., macell., 15 v. Rocciamelone . 424
Rejnaud Gio., macell., 7 v. S. Donato 415

Relutti G., neg. legna, 45 v. Mazzini . . *pag.* 284
Remmerl, industr., 3 v. Brofferio.
Remmert ved. Emilia, agiata, 5 v. Assarotti.
Remmert Andrea 7 v. Fucina 39,68
Remmert Emilio, 81 corso Vittorio Eman. II 46,50,100,584-99
Remondi Roberto, maestro d'organo, 12 c. Principe Oddone 667,704-05
Remondini Adolfo, avv., 27 v. Genova 743
Remondini Carlo, conducente, alb. Milano . 367
Remondini e C., succ. Cambursano, pavim. in legno 14-34 22 c. Valentino e 17-40 22 v. Monti 70,94,279-80,317-27-32
Remondino Ant., ufficiale daz. (barr. Milano) . 491
Remondino Giov., tappezz., ang. v. S. Anselmo e Pio Quinto 256-76
Remotti Edoardo, rag., 74 c Vitt. Em. II . . 726
Remotto Guglielmo, 662 v. Circonvallazione . 836
Remus Stef., sarto, 4 p. S. Carlo. 228
Remy Roland, ingegn. (succ.) 45 26 v. dei Mille. 345-47-48-20-29-54
Rena frat., macell., 47 v. Ponte Mosca. . . 445
Rena Dom., mag. alim., 21 c. Vitt. Eman. II . 400
Renacco Egisto, prof., 57 v. Saluzzo . . . 662
Renaldi Ang., 45 v. Donati. 648
Renaud Giovanni, delegato P. S. 502
Renaud de Faliçon conte Emilio contrammiraglio, 2 p. S. Carlo. . . 26,45,79,86,474
Renaud de Faliçon cont. Maria n. Cussani di S. Giuliano, 2 p. S. Carlo 474
Renaud de Faliçon conte Paolo, 2 p. S. Carlo . 474
Renaudi Enr. fu Simone 76 v. Venti Sett. 22,80
Renaudi-Peretta Madd., ispettr. scolast., 76 via Venti Settembre 584
Renaudier Gio., disegn., 40 v. Montebello . . 734
Renaudo C. 17-95 impr. vetture, 84 v. Nizza. 360
Renaudo Margh., levatr., 10 v. Boucheron . 751
Renaudo Rosina, maestra, 4 c. S. Martino. . 678
Renier Rodolfo, comm., professore, 90 c. Vitt. Eman. II 634-32-42-45-84
Renolfi Angelo, 40 v. Rosine 623,822-36
Renzi Annibale, calzol., 9 p. Eman. Filiberto. 310
Renzulli Eug., dott., commiss. R. Questura, 6 c. Valdocco 503
Reolfi Gio., impieg. post., 64 v Mad. Cristina . 787
Reordino fr. e sor. fu Luigi 47 v. Ormea . 60
Reordino Silvio, pittore, 17 via Ormea . . . 732
Repettati Alb., capo offic. Carte val., 12 v. Artisti. 320
Repettati Alf., incis., 36 v. S. Massimo . . . VII
Repettati Gaet., geom., 4 v. del Carmine . 643-20-25
Repetto Petronilla, maestra, 60 v. S. Chiara . 674
Resegotti fu Carlo lattoniere gasista, 57 via Ponte Mosca e 9 via San Tommaso . . . 68, 323-24-26-37, 535, 644, 784
Resegotti Lor. fu Gius. 12-58 latt.-gasista 20 v. Pietro Micca 12,28,79,324-26-37,599,833
Resegotti Luigi dott. (Como) 75
Resicco conte Gius. Vitt. di Palazzolo 2 v. Roma 76
Respinger Em., ing. 17-94 45 v. S. Secondo 777,845
Ressel Riccardo, maestro pianof., 37 v. Garibaldi 703-04-06
Resta Camilla, maestra, 3 v. Massena . . . 665-76
Resta Elisa Adele, maestra, 3 v. Massena . . . 679
Restauno Gio., ved., panett., rimp. 17 v. S. Giulia 413
Restaldi Eug., med.-chir., 91 v. Nizza 585,742
Restaldi Vinc. Vitt., medico, 91 v. Nizza . . . 742
Restelli L. ved Bosca 6 v. Garibaldi . . . 68
Reta Elena, prof^a, 67 c. Vitt. Eman. II 663
Reta Gabriella, prof^a, 67 c. Vitt. Em. II. . . 666
Reta Guido 29 neg. macine, 67 c. Vittorio Emanuele II. 347-33
Retenna Ces., scult. in legno, c. Palestro ang. v. Bertrandi 273
Retevona Gius., vinaio, 24 v. Priocca . . *pag.* 390
Rettaghatti Aless., sarto, 46 c. Vitt. Em. II . . 228
Rettori Rinaldo, vinaio, 80 c. Vitt. Em. II . . 390
Revel (*vedi* Thaon di).
Revel Carlo, agiato, 42 v. Sacchi.
Revel G. D., 10 v. Mazzini 837
Revel Luigi, tradutt., 4 v. Po 728
Revel M., levatrice, 5 v. Ottavio Revel . . . 751
Revel Mario, agiato, 34 v. Carlo Alberto.
Revel Vincenzo, neg. vino, 23 v. S. Secondo . . 385
Revelli sorelle, pittrici, 12 v. Galliari 733
Revelli Bruno, assist., 49 v. Bogino 524
Revelli Enrich., maestra, 42 v. Galliari, 664,700-02-03
Revelli G. Alberto, capitano, 43 v. Gioberti . 781
Revelli Maria, maestra, 12 v. Galliari 673
Revelli Marta, maestra, 42 v. Galliari 658-62-66,702-33
Revelli Michelangelo, avv., 9 v. Pietro Micca.
Revelli P., decor. d'appart., 34 v. Roma. . . 255
Revello Carlo 76 v. Ormea 4
Reverdino Delfina, insegn. priv., 38 c. Vitt. Em. II. 700
Reverdino Gio., prof., 49 v. Accad. Albertina.
Reverdito Mario, istitut., 4 v. delle Scuole . . 663
Revere Moise, tappezziere, 32 via Principe Amedeo 256,313
Revial Lorenzo, agiato, 34 *bis* c. Oporto
Reviglio Ant., trasfulli, 9 p. S. Carlo . 245,306
Reviglio Eug., ricam., 6 v. Garibaldi 335,589,733
Reviglio Gio., 8 v. Amedeo Avogadro 766
Reviglio Gio. fu Gius. 44 v. S. Teresa. . . 86
Reviglio Gius., tesoriere, 47 v. Carlo Alberto.
Reviglio Paolo, 36 c. Oporto 766
Reviglio della Venaria frat. e sor. fu Carlo 4 via Po 67
Reviglio della Venaria nob. Angelica in Pollotti di Rigras, 51 v. Bogino. . . . 471
Reviglio della Venaria nob. Cesare, 1 p. Martinetto 474
Reviglio della Venaria nob. Gabriella in Olivieri di Vernier, 48 v. Bogino . . . 471
Reviglio della Venaria nob. Leonzio, pitt., 43 via Finanze 471,732
Reviglio della Venaria nob. Gius., vice-console, 45 v. Saluzzo. 444-74,774
Reviglio della Venaria nob. Luigia, 15 v. Saluzzo 474
Reviglio della Venaria nob. Silver., 37 v. Assietta 474
Reviglione-Mazza Ter., maestra, 48 v. Gioberti . 671
Revuz Ant., depos. cera, 45 v. Assarotti . . . 297
Rey frat. (Ditta) 8-26 negoz., 24 v. San Dalmazzo 85,224,685
Rey Clotilde, mercerie, 62 v. Madama Cristina 235
Rey Carolina, mag. alim., 9 v. Beinasco . . . 400
Rey Eug., ✻ dott., 24 v. Alfieri . . . 54,86
Rey Eugenia in Clarotti 1-3 v. Juvara. . . 45
Rey Filippo, neg. olii, 54 v. Nizza. . 406-10,834
Rey Francesca ved. Campra, mag. alim., 3 via Belvedere. 400
Rey Giacomo, 6-97 35 v. Cavour e 8-26 24 v. S. Dalmazzo e 5-34 villa Val San Martino . 26,27,51,62,75,79,562-65 579-82,604-37,765,844-42
Rey Gio., fu Ant. 7-97 costrutt., 27 v. Genova . 29,41,69,98,289,347, 728,830
Rey Guido, ✻ 35 v. Cavour 26,51,75,763,810
Rey Lucia 65 v. S. Donato. 79
Rey Pasquale (Ditta), officina in ferro, 45 via Moncalieri 339
Rey Teresa in Besozzi 3 p. Venezia. . . 95
Rey Ugo 44 v. Cavour. 26,54,75
Rey di Villa Rey conte Vitt., 28 v. Bava.
Reycend Ang., ✻, ing., cons. com., 40 corso Valentino. . 482,500,649-66-68-94,723-55-63
Reycend A. Modesto, neg. oleog., 26 v. Orfane . 265

Reycend Enrico, pitt. 4 p. Saluzzo *pag.* 97,732
Reycend-Mosca Angela, 40 c. Valentino . . .694
Reymond Carlo, prof., 43 v. Barbaroux . 534 632-43-44-48,735-42-44
Reyna A. e C., fornit. per automob., 43 via S. Massimo 337
Reyna Feder., avv., 37 v. Accad. Albert. 552,804
Reyna Gugl., teol., 5 v. Quattro Marzo . . .340
Reynaud Chiaffredo, 26 v. della Zecca . . .610
Reynaud Edoardo, impieg., 19 via Amedeo Avogadro 796
Reynaud Giacomo, prof., 45 v. Consolata. . .660
Reynaud Libia ved., agiata, 44 v. Venti Sett.
Reynaud Teresa in Ballario 21 v. Garibaldi 40
Reynaudi Orso, neg. lanerie, 74 v. Venti Settembre 233,352
Reyneri (*vedi* Fossati).
Reyneri, conducente, albergo Milano 367
Reyneri coniugi, tintori, 26 v. Mad. Cristina, 6 via Corte d'App. e 4 v. Berthollet, *laborat.* 5 v. Duch Jolanda. 239
Reyneri G. B., not., 9 v. Bava 44,82, 594
Reyneri Luigi di Carlo, avv.-proc., 22 via Garibaldi 713-48-77,833
Rezza Ant., impieg., 2 v. Sagliano . . . 524,608
Rezza Giuseppina, maestra (Reaglie) 679
Rezza Guido, impieg., 2 v. Sagliano 787
Rezza-Molinatti A., maestra, 2 v. Sagliano . . .673
Rezzonico Carlo, Ulisse e Maria fu G. B. 49 v. Am. Avogadro. 8,35,41,42,44,56,77,82,83
Rezzonico Carlo geom., impres. 13-45 49 v. Am. Avogadro . 8,35,41,42,56, 289,725
Rezzonico Giovanni 77 v. Gioberti . . . 42
Rezzonico Ulisse, capo-mastro, 49 v. Amedeo Avogadro. 8,35,41,42,56,289
Rho Domen., 40 str. S. Paolo 648
Rho Eraldo, capit., 44 c. Vitt. Eman. II.
Rho Filippo Ant., dirett. scol., 38 v. Artisti . 585 608-76
Rho Virginia, agiata, 45 v. Lagrange.
Rho-Crivelli Emma, maestra, 38 v. Artisti. . .676
Rho-Guerrieri conte Vittorio Emanuele, 27 via Maria Vittoria.
Rialan Felicita 26 c. Re Umberto. . .34,72
Riatti-Galleano Maria, sarta, gall. Umb. I. . . .224
Riaudi Carlo, pitt. araldico, rimp. 14 p. Castello 252-63-74
Ribaudi Luigia, sarta, 23 v. Maria Vittoria . 224
Ribba Edoardo fu Gio. Batt. 17 v. Vitt. Am. II. 60
Ribba Mich., neg. gran. 5 c. Oporto . . .409
Riberi Ant., avv., 3 v. S. Secondo 28,840
Ribero Antonio, vinaio, 3 v. Bertola 390
Ribero Antonia, vinaia, 49 v. Groppello . . .390
Ribero frat. e sor., mag. alim., 6 v. Ospedale . .400
Ribero C., forme di cappelli, 8 c. Palestro 221-75
Ribero Giacomo, ferram., 54 v. Nizza. . . .320
Ribero Gio., 27 v. Moncalieri 824
Ribero Gius. e figli, fabbri, 5 v. S. Chiara . .339
Ribero Luigi, materass., 44 v. Fabro 343
Ribero Magno, bottigl., 21 v. S. Giulia. . 385-90
Ribero Natalina, bottigl., 27 v. Moncalieri . .390
Ribero Pietro, cordami e tele, 25 v. S. Tommaso . 243
Ribero Pietro, vinaio, 3 p. Porta Palatina. 385-90
Ribet Enrico 1-06 88 c. Vitt. Eman. II.
Ribet Isidoro, incisore, 34 v. Princ. d'Acaja 273
Ribet Matilde, ispettrice, 88 c. Vitt. Em. II . .588
Ribetti Adolfo, 71 c. Principe Oddone.
Ribetti e Colombatti, elettric., ang. v. Balbo e Bava 314-37
Ribola Pietro, mag. alim., 4 v. Bertola. . . .400
Riboni Ant., calderaio, 49 v. Zecca 340
Riboni Gio., falegn., 1 v. Legnano 283
Ribotta Eug., parrucch., 36 v. Monferrato *pag.* 342
Ribotti E., 82 str. di Grugliasco (Borgo S. Paolo).
Ribotti Felice, impieg., 56 v. S. Secondo . .772
Ribotti Luigi, verific. daziario (barr. Milano) . 490
Ribulsi Ern., sotto ispett. ferr., 44 v. Saluzzo 790
Ricaldone Gerol. (*Istituto*), 52 v. Mad. Cristina 684
Ricaldone Teresa, levatr., 9 p. Statuto 754
Ricalzone Basilio, tratt., 820 barr. di Stupinigi 424
Ricardi M., panier., 1 v. Berthollet 245
Ricardi di Netro nob. Alessandro 11 via Maria Vittoria 33,432-71
Ricardi di Netro nob. Emilia n. S. Martino di Castellamonte, 44 v. Maria Vitt. . . 474
Ricardi di Netro conte Feder. 10 v. delle Scuole 88,474
Ricardi di Netro nob. Flaminia fu Ern. 6 e 8 v. Alfieri 8,33,96,471
Ricca Angiol. in Chiamberlando 33 corso Vercelli 96
Ricca Augusta, vinaia, 5 v. Des Ambrois. . .390
Ricca Bartolomeo (Forno Rivara). 829
Ricca Carlo, impieg. post., 40 v. Groppello. .787
Ricca Clotilde, insegn. cucito, 44 v. Massena 692
Ricca Domenico, calzolaio, 44 v. Massena . .340
Ricca Giacinto, rappr., 7 v. Massena.
Ricca Giorgio Pasquale, vice-cancell. Tribun., 43 v. S. Domenico 534
Ricca Giov., disegn., 30 v. Mercanti 733
Ricca Giulia, ricam., 4 v. Pescatori 241
Ricca Giuliano, impieg., 8 v. Thesauro.
Ricca Gius. 8 v. Cuorgnè. 32, 80
Ricca Giuseppe, maglierie, 48 v. Milano . .235
Ricca Maria, vinaia, 33 v. Borgo Dora . . .390
Ricca P. e C., rappr., 20 v. Madama Cristina.
Ricca Teodoro, disegn., 40 c. Valentino . . .733
Ricca-Barberis Enrico Gius., medico 36 c. Vittorio Emanuele II 31,400
Ricca-Barberis Mario, avv. 36 c. Vittorio Eman. II 34,100,642,713-48
Ricca di Castelvecchio nob. Carola, 39 via Legnano 474
Ricca di Castelvecchio cont. Giulia n. Viancino, 36 v. dei Mille 471
Ricca di Castelvecchio nob. Luigi e Carola, 30 v. Legnano 474
Ricca di Castelvecchio conte Luigi 1-59 30 v. Legnano 434-71
Ricca di Castelvecchio contessa Luisa n. dei B. Andreis, 30 v. Legnano 434-71
Ricca di Castelvecchio nob. Maria e Teresa, 36 v. dei Mille 471
Ricca di Castelvecchio conte Paolino, 30 via Legnano 471
Ricca e Franchetti, tratt., 47 c. Oporto . . .377
Riccabone Franco, 37 v. della Rocca 624
Riccadonna Ang., 7 v. Beinasco 625
Riccardi, panett., 54 v. Gioberti 443
Riccardi Alfonso, panieraio, 7 p. Mad. Crist. .245
Riccardi Amalia, maestra pianoforte, 54 via Ospedale 704
Riccardi Erm., fabbr. busti, 4 v. S. Teresa . 226
Riccardi Federico, 152 c. Regina Margherita 774
Riccardi Fel., musico, 54 v. Ospedale . . 606,705
Riccardi Felice, fabbro-ferr., rimp. 26 v. Bertola. 339
Riccardi Flaminia ved. Anglesio 4 v. S. Chiara 83
Riccardi Francesco, maestro mandol., 40 via Barbaroux 704-05-78
Riccardi conte Giovanni fu Amedeo (Rocca d'Arazzo-Asti) 36
Riccardi Giuseppe, fabbro, 7 v. Montebello. .339
Riccardi Paola, stiratrice, 27 v. Accad. Albertina. 238
Riccardi Riccardo, cassiere, 19 v. Andrea Doria. 796

Riccardi Roberto, sac., rett. S. Giov. Evang., 4 v. Madama Cristina . . . . . *pag* 448
Riccardi nob. Adele nata Candiani d'Olivola, 37 c. Re Umberto 474
Riccardi nob. Adolfo, ten. gen., 37 corso Re Umberto 474
Riccardi nob. Enrico, 2 v. Vasco e Mondovì Piazza 474
Riccardi nob. Ernesto, 37 c. Re Umberto . . .474
Riccardi nob. Gabriella n. Solaro del Borgo, 2 v.-Vasco e Mondovì Piazza 474
Riccardi conte Gio. (Rocca d'Arazzo-Asti) . .474
Riccardi di Lantosca contessa Virginia nata Basco 39 v. Carlo Alberto . 23,27,55 474,549-92,603
Riccardino Ang., parrucch., 4 v. della Rocca. 342
Riccardino Mich., avv., 3 v. Assarotti . . 713-48
Riccardo Alberto, impieg., 53 c. Oporto.
Riccati di Ceva e S. Michele bar. Carlo (La Manta - Saluzzo) 474
Ricchetti Tancredi, avv., 47 v. Carlo Alberto 713
Ricchiardi sor. fu Luigi 3 v. Parini . . . 64
Ricchiardi Carlo, carradore, 359 borg. Lingotto 448
Ricchiardi Dom., mag. alim., 25 v. Ponte Mosca 400
Ricchiardi Felice, macell., 4 v. Ponte Mosca . 745
Ricchiardi Fr., 1-97 avv.-proc., 9 v. Corte d'Appello 713-48
Ricchiardi G. R., liquor. 27 v. S. Tommaso . 382
Ricchiardi Melchiorre. 8 v. Alfieri.
Ricchiardi P. G. e frat., tappezz., 24 via Bertola 256,343
Ricchini Bonaventura, ing. sotto ispett. ferr., 39 corso Vittorio Emanuele II 790
Ricci coniugi 26 v. Berthollet . . . 46, 49
Ricci, zoccolaio, 20 v. Carena. 310
Ricci A. G., banchiere (Genova). 820
Ricci Basilio, parrucch., 7 v. S. Dalmazzo. .343
Ricci Eman., ing., 7 v. Plana 542
Ricci Emilio, vinaio, 45 v. Mazzini 390
Ricci Ernesto, sarto, 48 p. Castello e 22 v. Po . 229
Ricci march. Franc. 5-41 rappr., 14 v. Carlo Alberto 283, 350
Ricci Franc., ing., 52 v S Chiara 723
Ricci Francesca, tabacc., 20 p. Quattro Marzo . 518
Ricci Francesco, scultore, 1 v. Princ. d'Acaia 734
Ricci Gavino, avv. Tribun. militare, 22 p. Castello 534
Ricci Gian Fr., avv., 21 v. della Rocca. . . .743
Ricci Gian Luigi e C., 404 v. Circonvallazione 102
Ricci Lia ved. Bellardi 6 v. Consolata 30,87
Ricci Riccardo, 34 v. Lagrange 593
Ricci Savino, rag. impieg., 47 v. Pietro Micca 502
Ricci Tommaso, ing., 8 v. Berthollet 544
Ricci Vitt., dott., 44 v. Berthollet.
Ricci march. Vinc., ing. 5-41 48 v. Assietta, *ufficio:* 14 v. Carlo Alb. 478,600,723,810-45
Ricci-Lupi Paola, maestra, 4 c. S. Martino . .675
Ricci-Menichetti Gius., ing., amministr. Società Carbonif. (Siena) 822
Ricci d'Andonno cont. Gabriella in Asinari di S. Marzano, 46 v. Amedeo Avogadro 472
Ricci d'Andonno nob. Maria in Peirani di Peglione, 38 c. Oporto 472
Ricci des Ferres baronessa Azelia n. Fassati-Roero di S. Severino, 12 v. Bogino . .471
Ricci des Ferres bar. Carlo, avv. 12 v. Bogino 30,66,474,503-06-45-52-72-77-88-90,625-68,805
Ricci des Ferres bar. Gabriella n. Beraudo di Pralormo, 42 v. Bogino 471
Ricci des Ferres nob. Gabriella, Carlo, Maria ed Eugenia, 33 v. Bogino 474
Ricci des Ferres bar. Maria Clotilde n. Della Rovere di Montabone, 33 v. Bogino *pag.* 474
Ricci des Ferres nob. Rob., avv. 33 v. Bogino 30,474
Ricci di Cereseto march. Francesco (Genova) . 472
Ricci e C., prodotti chim., 64 v. Venti Sett., 7-87 *fabbrica* 404 barr. R. Parco. 285,302-92
Ricciardi Carlo, avv., 2 v. delle Orfane . 713
Ricciardi Ett., latt., 95 v Mad. Cristina. . . .326
Ricciardi Mario, impieg. Banco di Napoli . .799
Riccio Angelina, pettinatr., 40 v. S. Tommaso . 344
Riccio Arnaldo, ingegn., 47 v. S. Secondo 347,723
Riccio Felicina, direttr. labor. istit. Figlie milit. 694
Riccio Gius., parrucch., ang. v. Rossini e Zecca. 343
Riccio Oreste, rag., perito, 3 v. Saluzzo . 623,802
Riccio Saverio, stabil. macinaz., 4 v. Tarino e 39 v. Maurizio 286-95
Riccio Zefirino, uffic. giud., 47 v. Princ. Tommaso 531
Ricciolio nob. Alessandra in De Laugier, 1 via Conte Verde 472
Ricciolio nob. Luisa n. Vicino, 35 v. della Rocca. 472
Ricciolio conte Gian Felice 28 v. Cavour 43. 472
Ricciolio nob. Gaetano, 35 v. della Rocca . . 472
Ricco I. B., vice-console, 35 v. Magenta . . 444
Riccò Francesco 2 vic. S. Maria 85
Riccò Mauro tappezz., angolo v. Barbaroux e vic. S^a Maria. 256-76
Riccotti Cesare, colonn. in riliro, 2 p. Lagrange.
Richard Giulio, avv., cons. prov. (Susa). 504-06
Richard Ginori, *Società Ceramica*, ang. via Venti Settembre e Garibaldi 258-87
Richelmi, mode, 1 v. Misericordia 225
Richelmy (*vedi* Gromo).
Richelmy, ing., 48 v. Mazzini.
Richelmy cardinale Agostino arcivescovo, 42 v. Arcivescovado . . 10,539-41-42 67-74
Richelmy Clelia, maestra, 49 v. Ospedale . .665
Richelmy Pietro, ✻, avv. 20 v. Ospedale 69,504-06-52,713,804-22
Richelmy-Pesce Giuseppina, ispettrice, 20 via dell'Ospedale . . . . . VII, 671
Richermi frat., falegn., 3*bis* v. Pastrengo . .283
Richeri Giac., prof., 26 v. Alfieri 663-85-88-94,703
Richeri Lodovico, capitano, 14 v. Maria Vitt. 5-81 *abit.* 9 v Pio Quinto . . .431
Richeri Virginia, maestra, 27 v. Po 670
Richetta Achille, alunno giudiz., 60 v. S. Chiara. 530
Richetta Agnese, maestra, 4*bis* v. S. Donato . . 678
Richetta Aless. e C. 13-42 neg. mob., 23 piazza Vittorio Emanuele I 256-76-77,766
Richetta Angela, 4 *bis* v. Ospedale 623
Richetta Arturo, ingegn., 24 v. S. Dalmazzo 793,801
Richetta Ernesta, maestra, 49 v. Nizza 664
Richetta frat. G. e C. 16-57 rappr. ghisa, 24 v. Montebello e 42 c. S. Maurizio 288,319-22 323-24-53
Richetta Gius., orolog., 49 v. Nizza. 249
Richetta Gius., capomastro, 143 strad. di Bertoulla 448
Richetta Gustavo, scrivano, 35 v. Vanchiglia . 544
Richetta di Valgoria conte Guido (Firenze). .472
Richetta di Valgoria nob. Ermanno, 14 p. Vitt. Emanuele I. 472
Richetti Alb., avv.-proc., 1 v. della Consolata. 713-48
Richetti Edoardo 7-75 cambista, 1 v. Maria Vitt. 218
Richetti G., macell., 45 v. Chiusella (barr. Milano) 424
Richetti Filib., avv. *studio* 18 v. Mercanti, *abit.* 3 v. Genova . . . 60,713,815-30
Richetti Lorenzo 44 v. Princ. Amedeo 42,44,69
Richetti Tancredi, avv., 47 v. Carlo Alberto .743
Richetto Gius. (Bertoulla) 784
Richiardi Franc., pastice., 6 v. Porta Palat. .393
Richiardi, Vorwerk e Sohn 8-42 fabbrica tessuti, 60 v. Savigliano. 87,220-32-34

Richiardone Gio, elettricista, 44 v. dei Mille *pag.* 344
Richiardone Gius., prof., 58 v. S. Secondo . 60-96
Richieri, capit. med., 2 c. Casale.
Richieri O., orolog., 14 v. Andrea Doria. . . 249
Richiero Gius., parrucch., 20 v. Po. 343
Rickler E., tele metall., 8 c. Palestro . . 256,322
Rickler Umb., macell., 40 v. Deposito. . . . 415
Ricolfi G., rappr., 28 v. S. Dalmazzo 352
Ricolfi Mario, impieg., 4 v. Urbano Rattazzi.
Riconda Angelo, corriere, 17 v. S. Teresa. . 359
Riconda Deltina, fabbr. busti, 46 v. Cernaia . 226
Riconda Gius., 2 v. Thesauro.
Riconda Ludovico, conduc., alb. Fucina . 365-69-72
Ricossa Licinio, geom., 4 p. Mad. Cristina. 725-26
Ricotti P. Gennaro, curato, 3 v. Orfane . . . 418
Ricotti G., disegn., 14 v. Massena. 733
Ricotti M., prof. 12 v. delle Rosine. 76,666
Ricotti-Casale ved., 27 v. Berthollet.
Ricotti-Ghisolfi Ernesta, sarta, 22 v. della Rocca. 227
Ricotti-Magnani Cesare, ten. gen., senat. (Roma) 433
Ricovero Mendicità **5-66** *direz.* 34 via Po; *Stabilim.* **5-58** 56 c. Casale. . . 25
Ricreatorio S. Gio. Batt. La Salle, 42 *bis* via Rosine.
Ridoni madre e figli 6 v. Vittozzi Ascanio 18.404
Ridoni Ettore, 7 v. Bonsignore.
Riella Gio., caffett., 22 v. Garibaldi. . . . 379
Rifelbert Arlosto, ing., 40 v. dei Fiori.
Rifienna detto *Rocco*, conduc., alb Tre Galli . 374
Riformatorio Governativo **7-35** viale Stupinigi.
Rigaldo G. B., ferramenta, 44 c. Emilia . 320-32-39
Rigamonti Clotilde modista, 2 v. Andrea Doria. 225
Rigat frat. (Ditta) 35 v. Vanchiglia . . . 30,50
Rigat frat. di Franc. **3-92** formaggi, Dock 1° compart. 405
Rigat frat., fabbr. cieli, 2 v. Petrarca . . . 332-35
Rigat fr. e sor. fu Fr. 44 v. Palazzo Città 62,68
Rigat fr. fu Lorenzo 41 v. Palazzo Città. 62
Rigat madre e figli fu Gius. 44 v. Palazzo di Città 62
Rigat Ant. fu Gius. 65 v. Cottolengo . . 34
Rigat Chiaff. fu Franc. 59 v. Garibaldi 40,83,90
Rigat Daniele, mag. alim., 54 v. S. Massimo . 400
Rigat Giacomo, pizzic., 42 v. Silvio Pellico . . 404
Rigat Gio. fu Gius., neg. formaggi, 32 v. Carlo Alb. 405
Rigat Giuseppe, negoz. form., barr. Milano, *abit.* 7 c. Vinzaglio 405
Rigat L., latteria, 76 v. Ormea 395
Rigat Lor. 59 v. Garibaldi. 40, 90
Rigat Lorenzo, fur. magg. artigl., 2 v. Mazzini. 656
Rigat Pietro e figli **1-20** neg. form., nel Dock 405
Rigat Teresa in Ferrero 278 v. Circonvallaz. 402
Rigazzi Alfredo, prof., 44 v. Napione.
Rigazzi Antonietta, maestra, 42 p. Giulio. . . 693
Rigazzi C., drogh., 42 v Giulio. 300
Rigazzi Dom. (eredi) 1 v. Brugnone . . 20
Riggi Gaet., maggiore, 26 v. Maria Vitt. 524
Riggio Gaet., deleg. P. S., 7 v Plana. . . . 502
Righetti, confett., 6 v. Roma. 392-94
Righetti Aless. Ang., impieg., 7 v. Fiori 485,639-40,703
Righetti Enrichetta ved. Reale 62 v. Galilei 39
Righetti G., falegn., 13 v. Pio Quinto . . . 283
Righetti Tancredi, impieg. 65 c. Principe Oddone. 70,343
Righi Gius.ª, merciaia, 36 v S. Secondo . . 243
Righi M., drogh., 4 Ponte Trombetta. . . . 419
Righi Ulderigo, sotto-magazz., 38 v. S. Secondo. 794
Righi Virgilio, ten. guardie Fin., 5*ter* c. Vinzaglio 347
Righini Avventino fu Gaudenzio 42 via Sacchi 41, 46, 77, 89, 767
Righini Carlo, 26 v. Princ. Amedeo *pag.* 63 69,80,90,559-84-89,775
Righini Desid. e figli, ombrell., 2 v. Roma e 48 p. Castello 245-46,304-05
Righini E., fabbr. cartelli réclame, 4 p. S Giulia 252
Righini Giacomo e figlio, fabbr. ombrelli, via Po ang. v. S. Franc. Paola 245
Righini Gio. fu Gaud. archit., 42 v. Sacchi. 41 46,77,89
Righini Luigi, 2 v. Roma 586
Righini Vincenzo, neg. pelli, 45 v. Bellezia . 304
Righini Vittoria, neg. paste, 23 v. S. Anselmo . 440
Righini di S. Albino nob. Carlo, avv., 10 piazza Statuto. 472,642-47,713,825
Righini di S. Albino cont. Maria, 18 v. Bogino.
Righini di S. Giorgio bar. Giuseppe, 5 v. Consolata.
Rignon Adolfo **12** prodotti refratt., 42 corso Oporto 266-80-87-88-89-96,302-15-27-28-29-40
Rignon cont. Cristina in Pilo-Boyl di Putiligari 7 via Palazzo di Città . . . 62,96,472
Rignon conte Edoardo, cap. art., 44 c Peschiera. 472
Rignon conte Felice, **4-77** senat. del Regno, 14 v. Po 42,52,65,67,76,80 438-72-82,562-82-92,673-89
Rignon contessa Irene n. Martini di Cigala, 43 v. Carlo Alberto 472,670
Rignon contessa Maria n. Nicolis di Robilant. isol. 44 c. Peschiera 472,670
Rignon contessa Maria Cristina in Gazelli di Rossana 44 v. Po 89, 472
Rignon Oscar, rappr., 6 v. Foscolo 327
Rignon conte Paolo **2-78** villa borgo Crocetta.
Rignon Vitt., **19-27** 43 v. Carlo Alberto 23,44,83,84
Rigois Sofia, maestra Educ. Duch. Isabella . . 696
Rigola C., gazista, 34 v. Santa Chiara. . . . 326
Rigola Luigi, maniscalco, 44*bis* v. Vanchiglia . 360
Rigoletti, agiato, 27 *bis* c. Vinzaglio.
Rigoletti A., lane materassi, 43 v. Berthollet . 233,607
Rigoletti Carlo, impieg., 449 c. Vitt. Em II . 840
Rigoletti E., guanti e cravatte, gall. Geisser 237,305
Rigoletti Fed., notaio (Pianezza) 720
Rigoletti Gio., macell., 7 v. Duch. Jolanda . 446
Rigoli Felicita, tabaccaia, 49 v. Nizza. . . . 518
Rigolino Gius. impieg., 18 p. Statuto 34,486
Rigolino-Gajaudo Adele, maestra, 25 v. Baretti . 675
Rigoni Angela, maestra, 3 v. Barolo 593
Rigoni Carlo, presid. onor. Corte d'App., 42 v. Parini 528
Rigorini Luigi, pitt., 49 v. Valperga Caluso . 732
Rigotti Annib., scult., 29 c. Oporto . 657,733-34
Rigotti Carlo, perito (Borgomanero) 728
Rigotti Pietro, custode, 2 v. Accad. Albertina. 634
Rigras (*vedi* Pollotti di).
Rimatori V., fabbr. paste, 6 v. Venti Settembre. 410
Rimini Cesare fu Luigi di Cesare, avv., 3 via della Consolata 743
Rimini Eug., agiato, 44 v. Ospedale.
Rinaldi Angelo, prof., 4 v Tarino. 660
Rinaldi Bartol., impieg., 410 c. Vitt. Em II.
Rinaldi Bartolomeo, prof., 4 v. Scuole . 609-63
Rinaldi Cesare, sac. 23 v. Venti Sett . . 40,96
Rinaldi Degna, agiata, 9 v. Napione.
Rinaldi Enrico e madre Mossello Innocenza (eredi) 8 v. S. Chiara 45, 84
Rinaldi Filippo, sacerd., 32 v. Cottolengo. 570
Rinaldi Francesca nata Negretti, 15 v. Consolata 564
Rinaldi G. (Ditta), fabbr. acque gassose, 50 v. Nizza 383
Rinaldi padre Gio., rett. Chiesa S. Salvario, 16-18 v. Nizza 149
Rinaldi Giorgio, calzol., 5 p Gran Madre di Dio. 310
Rinaldi Pietro fu Celeste, 99 v. Saluzzo. . . 289

Rinaldi Teobaldo, droghiere, 20 p. Emanuele Filiberto. . . . . *pag.* 300.834
Rinaldi T., vinaio, 32 v. Bidone 390
Rinaldi-Calligaris Maria, maestra, 4 v. Tarino . 676
Rinaud Gio., macell., 48 v. Barbaroux. . . . 446
Rinaudo Costanzo, , prof., cons. com., 3 via Brofferio . 482-83,626-35-37-38-43-54-59-66 668-87-88-90,700-55
Rinaudo Giulia in Bertetti 46 v. Stampatori 90
Rinaudo Gius., , magg. gener., 56 v. dei Mille 768
Rinaudo Tomm., neg. vino, 233 Mad. Campagna. 426
Rinaudo-Coletti Maria, ispettr., 3 v. Brofferio. 665
Rinck Hans, succ. Clausen **12-90** libraio, 44 v. Po 280
Rinco (*vedi* Pallio di).
Rinella Alfredo, med., 27 v. Mad. Cristina 551 648
Rinero Ern., pastice., 30 v. Lagrange. . . . 393
Rinetti Pompeo, impieg., 48 v. Juvara 523,608,767
Rinino e Rambaldi, corr., 24 v. S. Tommaso e 37 v. Roma 358
Rinolfi Ant., impieg. ferr., 36 v. Ormea.
Rinone Gasp., impieg. post., 36 v. S. Donato 784
Riond frat. e sor. 43 v. Assietta 44,34,52
Rionda Stefano, macell., 2 v. Ponte Mosca. . 446
Rionda-Ferrero G., fratt., 25 v. S. Domenico . 375
Riondo Vitt., med., 47 v. Montebello 497,553,614,742
Ripa di Meana conte Alfonso, , 40 v. Mazzini 472 547-68-91,767-68,835
Ripa di Meana nob. Averardo, 48 p. Castello . 472
Ripa di Meana march. Clemente, 40 v. Mazzini 472,564
Ripa di Meana nob. Emilio, 48 p. Castello. 472,540
Ripa di Meana nob. avv. Enr., impieg., 18 p. Castello. 472
Ripa di Meana contessa Gaetana n. Varesino, 26 v. Pio Quinto 472
Ripa di Meana marchese Remigio 26 via Pio Quinto 67, 78, 472, 806
Ripamonti G. B. Aless., impieg., 34 v. dei Fiori. 813
Rippa Bern., avv. proc., 4 v. Misericordia 601,713-18
Rippa Enrico, avv.-proc., 25 v. Garibaldi . . 718
Risaglia di Margone cont. Caterina n Bonino di Robassomero, 3 v. Deposito . . . 472
Risaglia di Margone conte Filib., 3 v. Deposito. 472
Riscaldino, conduc., 47 v. S. Teresa . . . 365
Risso coniugi 30 c. Re Umberto. 42
Risso coniugi, vinai, ang. v. S. Giulia e Guastalla 376-90
Risso frat. e sor. di Alberto 8 v. Perrone. . 83
Risso Alb. avv.-proc., *abitaz.* 8 v. Perrone, *studio* 5 v. Quattro Marzo . 83,713-18,829
Risso Carlo 21 v. Montevecchio . . . 47, 57
Risso Cater. ved., rivend. giorn., 2 p. Castello. 262
Risso F. e C. **3-32** alberg., 43 v. Lagrange 373-77
Risso Filomena, insegn., 23 c. Princ. Oddone . 693
Risso Gius., vinaio, 448 c. Reg. Margherita . . 390
Risso Michele, bottigl., 39 v. Princ. Amedeo . 390
Rissolo Onorato, impieg., 94 c. Vitt. Em II.
Rissone Aless., prof., 9 v. Plana . . . 686,703-79
Rissone C., parrucch., 21 *bis* v. S. Donato . . 343
Rissone Gio., neg. cuoi, 1 v. Botero. 274,304,594,832
Rissone Gio., calzol., 15 v. Stampatori . . . 340
Rissone Gio., ragion., 58 v. Venti Settembre . 726
Rissone Gio. di Gius. 93 v. Nizza . . . 59
Rissone Lor., mag. alim., 4 v. Groppello. . . 400
Rissone Maria, prof.ª, 44 *bis* v. Princ. Tomm. 663
Rissoni Gio., neg. legna, 43 v. Buniva . . . 284
Rista, conduc., stall. Vaj, 449 c. Reg. Margh. 372
Rista Agost., 9 v. alla Parrocchia (Cavoretto) 642
Ristorante Lagrange **7-53** 54 c. Vitt. Em. II. 376
Ristorante Molinari (frat. Aschieri) **9-96** v. S. Teresa e p. Solferino 379
Ristorante Russo **3-65** Parco del Valentino 379
Rito Gio., , avv., 48 v. Carlo Alberto . . 285,434
Rito Paolo, dottore, 48 v. Carlo Alberto.
Rito e C. **6-98** banch., 5 v. Ospedale . *pag.* 247
Ritrovo Militare Amedeo di Savoia, 5 v. Plana.
Rittmeyer Roncati Emma-Matilde in Cerino-Zegna 2 c. Beccaria 83
Ritta, avv., 48 v. Berthollet.
Ritta Dom., tratt., 52 v. Bava. 374
Rittatore fratelli, seme-bachi, 40 c. Vittorio Emanuele II 249-96,380
Rittatore Damiano, neg. pell., 6 v. Lanino. . 304-06
Riunione Adriatica di Sicurtà **7-51** 74 v. Venti Settembre 344-45
Riva (*vedi* Gondolo della).
Riva frat., fornai, 44 v. Principi d'Acaja. . 443
Riva Alceste, impieg. (Saluzzo) 795
Riva Aless., ragion., 4 v Venti Settembre.
Riva C., capit., 38 v. Gioberti.
Riva Camillo, avv., notaio, 5 v. S. Chiara . . 720
Riva Carlo 184*bis* c. Reg. Margh. 8,37,39,74,94
Riva Carlo, 404 v Valtorta.
Riva Caterina in Crivello 64 v. Moncalieri . 55
Riva Edoardo, prev. di Borgaro Torinese . . 542
Riva Edoardo, velluti e set., 8 v. Garibaldi e 2 v. Porta Palatina 220-24-34
Riva Eustacchio, impieg., 34 v. S. Quintino.
Riva G. B., vice-canc., 44 v. Garibaldi . . . 534
Riva Giovanna vedova Rigat e figli 35 via Vanchiglia 95
Riva Gius., 44 c. Vitt. Em. II 646
Riva Gius., mag. alim., 8 v. S. Agostino . . 400
Riva Giuseppina, latteria, 40 p. S. Giovanni . 395
Riva Giuseppina, pettinatr., 37 v. Napione. . 344
Riva Giuseppina (suora), 4 v. Saccarelli . . . 565
Riva Guglielmo, 20 v. Roma 772
Riva Livia, maestra, 33 v. Carlo Alberto . . 677
Riva Luigi, impieg., 32 v. S. Chiara 505
Riva Maria, pettinatr., 12 v. Goffredo Mameli 344
Riva Palmira fu Crist. 4 v. Saccarelli 28,77
Riva Teresa, sarta, 16 v. Botero 224
Riva Vittoria, fioraia, 20 v. Pietro Micca . . 259
Riva-Berta Caterina nata Chiantelassa 44 p. Borgo Dora. 49
Riva-Rocci Scipione, dott., prof. Univ. (Pavia). 643
Riva-Vercellotti Aless., 32 v. Bogino. . . . 781
Riva-Vercellotti Ant., porcellane, 32 v. Bogino. 258
Riva G. e Tmivella **4-01** carboni fossili, 84 p. Nizza. 285,327,407
Rivabella Emilio, medico, 49 v. Juvara . . . 554
Rivaira Giov. 18 v. Princ. Tommaso . 70, 89
Rivaira V., neg. cappelli, 2 v. Melchior Gioia. 254
Rivanda Silvio, impieg., 7 v. dei Fiori . . 502-09
Rivano Feder., medico (Collegno) . . 360-75-88
Rivara Domenico, conduc., alb. Dogana Nuova 370
Rivara Gio., sarto, 47 v. Berthollet 228
Rivarone Dom., dott. assist. Univ., 6 v. Arcivescov. 648
Rivella Bart., conciat., 1 strada R. Parco 303-04
Rivera Amalia, alberg., 422 barr Casale . . . 447
Rivera Margh., mag. alim., 20 v S Quintino . 400
Rivera Natale, sergente, 4 str. Valsalice . . . 643
Rivero Luigi, verific. (Scalo ferr. P. N.). . . 786
Rivetta Gius., avv., 48 v. Sacchi.
Rivetti Augusto, ing., 40 v. S Secondo . . . 793
Rivetti Camillo, vice-canc., 47 c. Oporto . . 534
Rivetti Lor., , ing., 7 v. S. Agostino . 646 80,723
Riviera Adele, 40 v. S. Massimo 604
Riviera Vinc., , ing., 40 v. S. Massimo . . . 509
Rivoira Gius., impieg., 8 c. S. Martino . . . 805
Rivoira Luigi, drogh., 22 v. Alfieri 295
Rivoire Pietro, dott., prof. (Catania) 637
Rivolta L., sarto, 46 v. Venti Settembre. . . 229
Rivolta Guido, impieg. dazio, 48 v. Drovetti . . 489
Rivoltella G., valigiaio, 8 p. Vitt. Eman. I . . 305

Rivorella Gius., orticolt. (Crocetta) . . *pag.* 259
Rivotella, calzol., rimp. 4 v. Rocca 44 v. Superga 340
Rivotella coniugi 🚗 isol. 54 v. Schina . . . 87
Rivotella frat. e sor. fu Fel. 🚗 96 v. Schina 87
Rivotti Pietro, pens., 27 v. S. Domeni o.
Rizzatti Ferruccio, 🚌, prof., 40 v. Po. 629
Rizzetti frat. e sorelle 🚗 4 v. Andrea Doria. 9
Rizzetti famiglia 🚗 4 v. Andrea Doria . . 9
Rizzetti Adelaide, stiratr., 143 c. Reg. Margh. 238
Rizzetti Angelo. 🚲 🚗 16-18 29 via Pastrengo. 9, 64, 569, 764-65-72
Rizzetti Carlo, 🚲, deputato 🚗 35 corso Vinzaglio 62,436-40,688,762-67,842
Rizzetti Enrico, avv., 29 v. Pastrengo . . 743-48
Rizzetti Giacobini, agiata, 47 v. Genova.
Rizzetti Seraf., mag. alim., ang. str. R. Parco e v. Parma 400
Rizzetti Spirito, 🚌 🚗 1 p. Solferino . 48,500,770 777-99.833-34
Rizzetti-Silvetti Giuseppina, 35 c. Vinzaglio. . 574
Rizzi Amedeo, 40 p. Gran Madre di Dio.
Rizzi Carlo, 🚌, 1 v. Conte Verde.
Rizzi Enrico e C., farmac., 27 v. Roma . . 746-47
Rizzi Guido, dott., 49 v. Juvara. . . . 552,648
Rizzi Paolina, levatr., 59 v. Saluzzo. 751
Rizzi Stef., marmista, 442 c. Reg. Margherita . 285
Rizzo G. Batt., dott. docente R. Univ. (Messina). 646
Rizzo Giulio Em., dott., docente R. Univ. (Roma) 645
Rizzoglio Giac. 🚗 10 v. Passalacqua . . 64, 90
Rizzonico Gio. Gasp. fu Carlo 🚗 20 v. Aosta. 9
Roagna Andrea, tratt., 50 strad. di Lanzo . .376
Roaschio Luigi, usciere, palazzo Carignano . 628
Roasenda Alberto 🚗 fabbr. lisciva, 46 via Tiziano. 92, 297
Roasenda G. B., impieg., 44 v. Deposito. 506-63
Roasenda Gio., alunno giudiz., 3*ter* p. Giulio. 530
Roasenda Gio., impagl. sedie. 32 v. Saluzzo. . 277
Roasenda Gius., medico, a s. st. volont. 38 corso Vittorio Eman. II 649 742
Roasio coniugi, tratt., 5 v. Corte d'Appello. . 377
Roasio Luigi, parrucch., 49 v. S. Secondo e 84 barr. Milano. 343,422
Roasio Pietro, macellaio, 57 v. Garibaldi . . 446
Roatta coniugi, neg. paste, 33 v. Mazzini. . . 440
Roatta frat. 8-17 🚗 cambisti, 26 v. Roma; *abit.* 9-53 30 c. Vinzaglio. . . 41, 98, 248
Roatta sorelle 🚗 30 c. Vinzaglio 41, 98
Roatta Eman., vice-canc., barr. Nizza 533
Roatta Franc., pizzic., 47 c. Dante. 404
Roba E., fioraia, 36 *bis* v. Vanchiglia . . . 259
Roba-Tarizzo Franc., sarta, 9 v. Venti Sett . 224
Robasto Paolo, legn. da lavoro, 14 v. S. Anselmo 280
Robatti Pompeo, impieg. ferr., 34 v. Mazzini.
Robatto coniugi, neg. legna e carb., 8 *bis* via S. Donato 284
Robatto Antonio, drogh., 28 c. Vercelli . . . 300
Robatto Gio., fabbro-ferr., 15 v. S. Domenico . 339
Robatto Modesto, insegn., 44 v. Vanchiglia 583,672
Robaudi Attilio, impieg. privato, 65 v. Nizza.
Robaudi Gio., impieg., 53 v. Cibrario.
Robaudi Matilde ved., 65 v. Nizza.
Robba Ant., neg. paste, 32 v. Cernaia 440
Robecchi Paolo, dott., 14 p. Cavour . . 563, 649
Robella Ignazio e C., mode e novità, 23 p. Castello 224-31
Robert Jenny, cassiera. 58 v. S. Secondo. . . 599
Robert Rosalia vedova Baldracco 🚗 44 via Giulio 9, 45, 581
Robert Teresa in Chicco 🚗 18 v. Carlo Alb. 43, 85
Robert, Gay e C. 10-67 vetrerie, 6 v. Pietro Micca e *deposito* 10-12 44 v. Amedeo Avogadro 258
Roberti di Castelvero conte Vitt. Eman. (Cerreto, Monferrato) 472
Roberti Giuseppe, 🚌, professore, 7 v. Bonafous . . . . *pag.* 472, 635-38-55-59, 700-79
Roberti di Castelvero cont. Teresa, 8 v. Gioberti.
Roberto sorelle, corone mort., 46 v. Orfane. . 259
Roberto Ant., conduc., alb Persico Reale . . 370
Roberto Carlo, mag. alim., 24 v. S. Quintino . 400
Roberto Franc., fornaio, 8 v. Saluzzo 413
Roberto M., mag alim., 5 v. Artisti 400
Roberto Maria, neg. stampe, 9 v. Monte di Pietà. 265
Roberto Umberto, dott., 6 v. Montecuccoli.
Roberto Vinc., tratt., 24 v. Galliari. 377
Robilant (*vedi* Nicolis di).
Robino Angelo, 5 v. Chiomonte.
Robino Luigi 🚗 74 v. Saluzzo 78
Robino M., impresario, 4 v. delle Scuole . 289-90
Robino Margh., salsam., 39 v. dei Fiori . . 405
Robino Riccarda, maestra, 8 v. Garibaldi . . 675
Robino Vincenzo, fabbro ferr., 12 v. Martinetto . 339
Robiola G. (Ditta) 6-36 impresa pubblicità e *Tipogr. Tratrale*, 22 v. Carlo Alberto . . 263
Robiola Giacomo, 🚌, agiato, 13 v. Lagrange.
Robiola Gius, geom., 8 p. Vittorio Eman. I . 621
Robiola Teresa, mag. alim., 31 v. Napione 390, 405
Robiolio frat. e sor. fu Franc. 🚗 23 c. Dante 32, 35
Robiolio Enr., viagg., 48 v. S. Franc. da Paola.
Robiolio Gius., 23 c. Dante.
Robiolio Pierino e Vitt. fu G. B. 🚗 85 v. Nizza 59
Robiolio Piero, avv., 47 v. Garibaldi. 718
Robiolio Pietro, avv., 3 v. Perrone e 46 via San Quintino 743-82
Robiolio Torello Caterina, edicola giorn., angolo c. Vitt. Em. II oltre Po e str. Monca ieri 262
Robotti Carlo, impieg. (Dock), 12 c. Princ. Oddone 517
Robotti G., agente emigr., ang. v. Venti Settembre e p. Paleocapa 536-37
Robotti Gio., impieg., 5 v. Biamonti 654
Robotti Maria, maestra, 5 v. Biamonti. 676
Robutti Achille, medico-chirurgo, 36 corso Re Umberto 557, 742-48
Robotto, drogh., 45 v. Pietro Micca 300
Rocca (*vedi* Morozzo della).
Rocca A. (Ditta), fotogr., 34 v. Roma 266
Rocca Alb. (ved. di), orol., 40 p. e v. Lagrange . 249
Rocca Aless. fu Carlo 🚗 77 v. Mad. Cristina. 48
Rocca Aless., perito, 77 v. Mad. Cristina . . . 802
Rocca Alfredo 🚗 ing., 40 c. Valentino . 74, 83 99,605-36,723,814
Rocca Amalia, maestra, 7 v. Pescatori . . . 681
Rocca Attilio, corrisp. giorn., 37 v. Mad. Crist. 761
Rocca Bartol. 🚗 geom., 87 v. Nizza 59
Rocca C., neg. legna e carb., 34 v. S. Anselmo. 284
Rocca Carlo, sarto, 48 v. Mazzini 228
Rocca Cesare e Valentina in Asteggiano fu Leone 🚗 4 v. Cittadella. 29, 40
Rocca Emilio, 🚌, capit., 24 v. Arsenale . . . 522
Rocca Erminio, impieg., 34 v. Vanchiglia
Rocca Eug., impieg., 7 v. Galliari. 546
Rocca Felice, medico, 37 v. Galliari. . 555-58, 742
Rocca Franc., impieg., 38 v. Mazzini
Rocca Gio., impieg. ferr., 3 v. Andrea Provana. 792
Rocca Gius., materass., 47 c. Valdocco 313
Rocca Gius.^a, telegr., 7 v. Pescatori 786
Rocca Isabella, maestra, 7 v. Pescatori. . . . 681
Rocca Luigi, impieg. daz., barr. di Francia . . 490
Rocca Luigi, prof., sacerd., 32 v. Cottolengo . 570
Rocca Luigi, 🚌, magg. a rip., 70 c. Vitt. Em. II.
Rocca Mario, tratt., 52 v. Moncalieri 377
Rocca Matteo, teol., cappell. Osp Oftalmico, 14 v. Arsenale. 554
Roccarino Maurizio, avv., 29 v. Barbaroux 743-48
Roccati coniugi, rigatt., 41 v. Pio Quinto. . 244
Roccati Alessandro, dott., 4 v. Marco Polo (Crocetta) 628-37-50, 782

Roccati Alessandro, ✻, teologo, parroco (Crocetta) 5 str Orbassano. *pag.* 418, 544-66, 696
Roccati Bern., calzol., 80 v. Maddalene (R. Parco) 447
Roccati Gius., latteria, 46 v. Princ. Tommaso. 395
Roccati Mich., scult. in marmo, 10 v. Ormea. . 734
Roccati Orsola, borgo Crocetta (casa parrocch.) 564
Roccato sorelle, fioraie, 36 v. Po 2, 9
Roccatti Franc., latton., 5 v. Reggio. 32
Roccavilla, avv., 13 v. Nizza.
Roccavilla Aless., dott., prof. (Biella) 637
Roccavilla G. B., dott., impieg., 13 v. Nizza. . 504
Rocchetti frat., affittacav. e vett., 78 c. Re Umb. 360
Rocchietti, stiratrice, 7 v. Bellezia. 238
Rocchietti sor. di Dom. 🚗 4 v. Franco Bonelli. 38
Rocchietti Cater. in Chiaiso 🚗 26 v. Maria Vittoria 38
Rocchietti Emilio, parrucch., 25 v. Bertola . 343
Rocchietti G. B., ferram., 2 v. Goffredo Mameli 320
Rocchietti Gius., macchin., 24 c. Vitt. Em. II. 343-26
Rocchietti don Mauro 🚗 teol., 14 c. Re Umberto 68, 70, 71, 539
Rocchietti Pietro, 🚌, pens., 4 c. Palestro.
Rocchietti Vinc., parrucch., 1 c. Vitt. Em. II oltre Po 343
Rocchietto ved., pirotecn., 3 v. Monte di Pietà . 294
Rocchietto G. B., lan. e dranp., 5 v. Lanino . 234
Rocchinotti Gius. di Gio. 🚗 77 v. Massena . 52
Rocci sorelle 🚗 300 v. Bonzanigo 48
Rocci Edoardo, maestro di ginnastica, 6 via Melchiorre Gioia 659-60
Rocci Gio., conducente, alb. Fucina . . . 368-71
Rocci Gio., fornit. milit., 5 v. Alfieri . . . 252
Rocci Mario, pittore, 42 v. Mazzini 732
Rocci Pietro, capo-uff. ferr., 30 c. Vitt. Em. II . 791
Roccia Ang., Istit. music., 5 v. Cappel Verde. 703-79
Roccia Domenica, fornaia, 220 Pozzo Strada . 422
Rocco coniugi, mag. alim., 44 v. di Lanzo . . 400
Rocco Albino, impieg. ferrov. (Venaria) . . . 793
Rocco Ang., materass., 5 v. Alberto Nota . . 343
Rocco Ant., 4 v. Venti Settembre 590
Rocco Benedetto, tratt., 54 v. Moncalieri . . 374
Rocco Elisa, mag. alim., 47 v. Baretti 460
Rocco Eugenio, 40 v. Maria Vittoria 778
Rocco Gio., 🚌, capo-fecn., 41 v. Arsenale. . . 522
Rocco Gius., cappellaio, 1 p. Palazzo di Città . 251
Rocco Gius., 🚌, 23 c. Princ. Oddone. . . . 565
Rocco Leonardo e Maria coniugi, edic. giorn., c. Oporto e Re Umberto. 261
Rocco Lucia, mag. alim., 44 str. R. Parco. 400-05
Rocco Marianna, tratt., p. Comunale (Cavoretto) 424
Rocco Salerno, merc., rimp. 7 p. Eman. Filib. 234
Rocco Simone, conduc., alb. del Sole . . . 370
Rocco Virg., prof. violino, 4 v. S. Agostino . 705
Roch F., calzol., 6 v. dei Mille. 340
Roche (*vedi* Mazé de la).
Rochlitzer Giuseppe (Gratz) 824
Roci Vitt., impieg. ferr., 36 v. Baretti.
Roda frat. fu Gius., 2 v. Thesauro.
Roda Ang. ved. Sigismondi 🚗 4 v. Groppello 44, 48, 90
Roda Gius., 🚲, costr. giardini, *stabil.* 355 strada Pellerina; *studio:* 9 v. Carlo Alb. 258-59, 828-30
Roda Gio. Batt. 🚗 7 v. Ciriè. 29
Roda Leonardo, pittore, 42 v. Cavour. . . . 732
Roda Sofia ved. Lolli 🚗 33 v. Nizza. . . . 58
Rodano Paolo Adolfo, 🚌, med.-chir., 32 via Carlo Alberto 585, 604
Rodda Clemente, tratt., 7 v. S. Dalmazzo. . . 375
Rodda Fiorent., vinaio, 63 c. Vitt. Em. II . . 390
Roddi Gius., dott., prof. (Racconigi) 637
Roddolo Aless. 🚗 alberg., 45 v. Stampatori 49, 373
Roddolo Gius., 🚌, medico-chir., 71 c. Vittorio Emanuele II . . . . . *pag.* 570-98-99, 742
Roddolo Luigia ved. Denina, 32 v. Princ. Amedeo.
Roddolo Tomm., medico (Collegno) 560
Rodella Carlo, avv. procur. 14-73 61 corso Vitt. Em. II; 18-00 villa str. Moncalieri 552, 718
Rodella Franc., impieg., 62 v. Gioberti . . . 522
Rodella Maria ved. Lajolo 🚗 44 p. Statuto . 90
Rodella Falletti cont. Eulalia, 36 v. dei Mille.
Rodellono Benedetto, 40 v. Garibaldi 688
Rodellono Ermenegilda Istit. Duchessa Isabella 696
Rodetti Irene fu avv. Pietro 🚗 3 p. San Martino 30, 68
Rodi Enrica di Annib. 🚗 43 v. Massena . 52
Rodi Gius. e C., teler., v. Pietro Micca ang. v. Genova e 1 p. S. Carlo . . 226-34-35-36-37
Rodi Peppina, ispett. scol., 60 v. Mazzini . . 676
Rodina Edgardo, avv., 🚲, 8 v. Begino; *abit.* 5 p. S. Martino 713
Rodina Gasp., 🚌, dott., 5 p. S. Martino . . 431, 742
Rodondi Antonio, industr., 26 v. Pio Quinto.
Rodoli (*vedi* Grisi).
Rodolfi Cam., maresc. d'artigl., 1 v. della Zecca. 656
Rodorelo (*vedi* Paoletti di).
Roechling frat. 4-17 carb. foss., 45 c. Re Umb. 283, 318
Roero (*vedi* Cavalchini).
Roero coniugi 🚗 39 v. Canova 22
Roero Gio. 🚗 4-00 lisciva, 39 via Canova 22, 297, 396, 776
Roero M. e figli, asfalto, 40 v. Saluzzo . . . 288
Roero Pietro fu Mich. 🚗 48 str. Circonvallaz. 78, 104
Roero marchese di Cortanze 472
Roero di Monticello cont. Clementina n. Falletti di Villafalletto, 3 v. Princ. Tommaso 472
Roero di Monticello nob. Enrichetta n. Luda di Cortemiglia, 20 v. Barbaroux . . . 472
Roero di Monticello cont. Ilgenia n. Cusani di S. Giuliano, 3 v. Principe Tommaso . 472
Roero di Monticello conte Leopoldo, avv., 3 v. Principe Tommaso 472, 806
Roero di Monticello conte Manfredo, 3 via Principe Tommaso. 472
Roero di Monticello nob. Maria, 21 v. Genova. 472
Roero di Monticello nob. Vinc., avv., 20 via Barbaroux 472, 529
Roeseler C. (Ditta) fabbr. piano-forti, 61 corso San Maurizio 277
Roeseler Matilde in Guidazio 🚗 61 c. S. Maurizio 82
Roffino Giovanna, fioraia, rimp. 43 v. Nizza . 259
Roffino Vitt., sarta, 30 v. Napione. 224
Roffredo coniugi, pizzic., 218 Mad. del Pilone 449
Rofo Valenzano, liquor., 44 v. Bellezia . . . 382
Rogeri di Villanova conte Filippo 🚗 27 c. Valentino. 94
Roggeri Clelia, maestra, 25 v. S. Quintino . . 681
Roggeri Ed., 🚲, avv., 3 v. Princ. Tommaso . . 567
Roggeri Franc., vice-canc., 57 v. Garibaldi . 532
Roggeri Gio. 5-00 banch., 46 v. Bogino . . 248
Roggeri Ida, maestra, 17 v. Orfane 681
Roggeri e C., art. da molini, 4 v. Melchior Gioia. 327
Roggeri e Porporati, rappr., 31 c. Siccardi. . . 408
Roggero coniugi, trattori, 3 v. Artisti . . . 377
Roggero, conserve alim., 29 v. S. Franc. Paola. 396
Roggero Alb., avv.-proc., 7 v. Quattro Marzo; *abit.* 3 p. Solferino. 718
Roggero Attilio, consigliere comun., 9 viale Stupinigi 482
Roggero Candido, impieg., 43 v. Bogino . . 687, 785
Roggero Carlo, 4 v. Po. 772, 847
Roggero Carlo, sarto, 400 barr. di Casale . . 423
Roggero Gio., geom., 47 c. Oporto 725-26
Roggero Gio., med.-chir., 8 v. delle Rosine . . 742

Roggero Gius., fabbro-ferr., 26 v. Balbo . *pag* 339
Roggero Gius.,segr.Club d'Armi, 27 v Maria Vitt. 768
Roggero Lorenzo, capo-offic. Carte-valori, 25 v. Barolo. 320
Roggero Luisa, prof.ª, 43 v. Bogino . .658-62,733
Roggero Marc., lappezz., 49 v Mercanti. . .256
Roggero Maria, levatr., 26 v. S. Ottavio . . .734
Roggero Mario, consigl. Benef., 4 v. Po 590
Roggero Orazio, avv. (Saluzzo) 637
Roggero Scipione, dott., 47 v. Cibrario . . .622
Roggero Secondo, vinaio, ang. vie Deposito e del Carmine. 390
Roggero Teresa, maestra, 25 v. Barolo .665-76-95
Roggero Ugo, medico-chir., 10 v. S. Chiara . .742
Roggia frat. fu Gius. 15 v. Orto Botanico 61
Roggia Attilio, avv.-proc., 4 v. S. Agostino 743-48
Roggia Carlo, fotogr., 16 v. Berthollet. . . .266
Roggia Caterina 17-07 liquor., acc. al 44 p. Castello 382
Roggia G., fotogr., 22 v. Roma e 5 v. Alfieri .266
Roggia Gius., chincagl., 48 v. Gioberti . . .243
Roggia Luigi, *Fotogr. Lampo*, 38 v. Mad. Cristina 266
Roggia Mich., orefice, 40 v. Arsenale 248
Roggieri Cam., avv.-proc., 3 v. Ormea . . .743-48
Roggieri C. Felice 9 40 avv., consigl. comun., 2 v. Perrone. . . .482,697,707-43-77-93,801
Roggieri Carlo Mario, avv., 48 v Genova e 5 v. Giannone 743-73
Roggieri Oscar, medico, 46 v. Amedeo Avog. 742-47
Roggiero Pier Carlo, avvoc.-procur., 4 v. Po 64,548-49-69-84,742-48
Roggiero Scipione, medico, 44 v. Cibrario . .742
Roggiero-Perotti Centina 4 v. Po . . 61,549
Roggiery Giuseppe, avv. (Revello) 573
Rogliatti Dionigi, orolog., 65 v. Venti Sett. .248-49
Rogliatti Gio., vinaio, 46 v. Ormea . . . 390,400
Rogliatti L., sarto, 16 v. Porta Palatina . . .228
Rognone Carlo, 6-30 farmac., 36 v. Ospedale 17-84. *stab.* 439-44 via Nizza. . . .59,293-96-98,436,507-45-45 651 83,747,841-42-84
Rogorini Franc., maglierie, 44 v. Garibaldi . .235
Roissard Ermanno, barone, 48 v. S. Anselmo.
Roiti Luciano, tenente, 37 v. Po 655
Rokstol Orsolina 43 v. Cernaia . . 45, 48
Rol Felice, macell., 8 v. Gioberti. 446
Rol Giusto, avv., 9 c. Re Umberto. . . .743,814
Rol Vitt., avv., *ufficio* 9 v. S. Teresa, *abit.* 4 c Duca Genova 743,800-16-25
Rolandi Caterina, alberg., 8 v. Basilica . .372-73
Rolandi Cesare, ispett. ferr., 32 v. Maria Vitt. .792
Rolandi Ern., dirett Banca, 9 v. S Secondo . .808
Rolandi Eufrosina ved. Copasso e figli 4 v. S. Anselmo 85
Rolandi Luigi, ispett. ferr., 6 v. Bellini . . .790
Rolandi Silvio, 6 v. Bellini.
Rolandi-Provale Ter., 30 v. Princ. Tommaso . .664
Rolandini Att., impieg., 8 v Pio Quinto.
Rolando frat. e sor. fu Maur. 66 v. Ormea. 61
Rolando, avv., 45 v. Cibrario.
Rolando coniugi, mag. alim., 33 v. Napione . 390,400
Rolando Achille, avv.-pr., 4 v. Boucheron 748-20-29
Rolando Alf. fu Maur. 28 v. Valp. Caluso . 94
Rolando Ant., maestra, 49 v. S. Teresa . . .665
Rolando Ces., neg paste, 96 c. Vitt. Em. II. . 440
Rolando Dom., neg. legna, p. Gran Madre Dio 284
Rolando Ern. fu Maurizio 2 v. Basilica . . 44
Rolando Gio. 89 v. Cottolengo. 35
Rolando Gio., rag., 84 c. Vitt Eman. II.
Rolando Gio., sarto, 48 v. S. Franc. da Paola. 228
Rolando Gius. 24 v. Alfieri 8,69
Rolando Gius. fu Maur. 40 v. Lanino . . 46
Rolando Michele, neg. legna, 88 v. S. Donato . . 284
Rolando Pietro, magnano, 446 c. Reg. Margh. *p.* 340
Rolando Pietro, ✻, tenente colonn., 53 v. Massena.
Rolando Rosa ved., bazar, 4 v. S. Tommaso . . 243
Rolando Tommaso, 8 v. Perrone . .769-70-74
Rolando Virginio, impieg., 31 c Valentino.
Rolando e Brosio, liquor. 8-79 ang. v. Garibaldi e Genova; 8-14 v. Roma angolo v. Berto'a e 14-24 ang. v. S. Tommaso e Santa Teresa 382
Rolando e C., ortopedici, 7 v. Gazometro. 333,747
Rolando Gio. e Garella Lucia 89 via Cottolengo 34
Roletti G., panett., 22 v. Bidone 443
Rolfo coniugi, materassai, 36 v. Saluzzo . . .343
Rolfo Alessandro, pellicc., 2 v. S Giobbe. . .304
Rolfo Alessand., tabacc., 43 Abbadia di Stura 349
Rolfo Ang., tratt., 24 v. Cottolengo. 378
Rolfo Camillo, neg. legna, 50 v. Massena . 284,390
Rolfo Carlo, avv.-proc., *studio* 21 v. Stampatori, *abit.* 96 c. Vittorio Emanuele II . 743-48
Rolfo Dom., drogh., 43 c Oporto. 300
Rolfo Eraldo, indust., 12 v. Princ. d'Acaja.
Rolfo Gio., parrucchiere, 110 c. Vitt. Em. II. .345
Rolfo Severino, tesoriere, 25 v. Cernaia .605
Rolla, mercerie, 35 c. Re Umberto 243
Rolla Adolfo, impieg. post., 51 v. Ospedale. .784
Rolla Alfredo, prof., 45 v. Cibrario 760
Rolla Angela, mag. alim., 84 v. S. Donato . .460
Rolla Franc., 4 c. Duca di Genova.
Rolla Franc. fu Gius. 17-63 *colonif.* 38 via Sacchi 232-33,825
Rolla G. F., incisore, 28 v. Po 272
Rolla Pietro Felice, rag., 28 v. Po 729
Rolla Teresa ved. Boita e figli 43 *bis* via S. Donato 79
Rolla Alfr. e Rosazza 4-96 rappr., gall. Naz. VII. 352
Rolla Viano e C., dep. cem., 50 str. di Lanzo. .287
Rolla-Bianchetti Nat. ved., drogh., 45 c. Vinzaglio 300
Rolla-Chetto sorelle 31 v. Massena . . 52,80
Rolla-Grosso Gius.ª, maestra, 14 v. Cibrario . 675
Rolle Adele, stiratr., 23 v. Princ. d'Acaja . .238
Rolle Anna, pizzic., v. S. Rocchetto (Campidoglio) 419
Rolle Augusta, maestra, 58 v. Venti Sett.. . .700
Rolle Battista, macell., 14 p. Statuto 446
Rolle Cesare, 37 c. Vinzaglio 818
Rolle Dom., carrad., 3 v. Fiano (Lingotto). .418
Rolle Ed., macell., ang. v. Garibaldi e Consolata 446
Rolle Giac., negoz. legna e carb., 5 v. Moncalieri 284
Rolle Gius., impieg., palazzo Madama 636
Rolle Gius., maestro pianof., 47 v. della Zecca 704
Rolle Felice e Truccano Cat., vinai, 9 v. Manzoni 390
Rolle-Pianezzola Erm., maestra, 47 v. della Zecca 672
Rollè Ant., avv., 4 p. S. Martino 743
Rollero Ant., materass., 40 v. Buniva 343
Rollero Giovannina, sarta, 5 v. Garibaldi . .224
Rollero Pietro, 40 v. Buniva 779
Rollino Carlo Mich. 8 v. Gaud. Ferrari .40,56
Rollino Eligio, avv.-proc., 3 v. S. Maria . . .748
Romagna Cristina, ricamatrice, *4bis* v. Botero 241
Romagna Ernestina, maestra-pianoforte, *4bis* v. Botero 701
Romagnano (*vedi* Provana).
Romagnoli, industr., 4 v. S. Anselmo
Romagno'o C., drogh., 21 v Maria Vittoria .300
Romagnolo Pierina, insegn., 30 v. della Rocca 640-93
Romagnoni Giovª, ricamatr., 28 v. S. Dalmazzo. 241
Romana Camilio, fu Franc. 8 via S. Giobbe 80,694,832
Romana Franc. 12-18 conciat., 8 v. S. Giobbe 303
Romana G. (Ditta) 7-58 confett., 23 p. Castello 393
Romana Mario fu Franc. 8 v. S. Giobbe. . 25
Romana Vittorio 54 c. Re Umberto . 67,72
Romand Alf., prof., 3 v. Urb. Rattazzi 655-60-63,702

Romanelli A., rappr. molini Merello, 5 corso Oporto. . . . . *pag.* 408
Romanelli Carlo, macell., 47 v. Ponte Mosca. 446
Romanello A., mag. alim., 9 v. Gius. Grassi . .400
Romanese Ricc., prof., 32 c. Vitt. Em. II . . .639
Romani G., calzol., 22 v. S. Secondo 310
Romani Luigi, pennelli e spazz., 16 v. Berthollet 303
Romano, parrucch., 28 v. Garibaldi. 343
Romano, frat., scalpell., 43 c. Emilia 286
Romano A., parrucch., 4 v. S. Teresa, (gall. Natta) 343
Romano Ant., mag. alim., 44 v. Ormea. . . .400
Romano C., parrucch., 434 c. Reg Margherita. 343
Romano Carlo, tratt., 14 p. Em. Filiberto . .378
Romano Carlo fu G. B. 7 v. Foggia . .37,63
Romano Elisab., mag. alim., 9-41 v. Cibrario 376,400
Romano Giac. fu Ant. e figli 8-40 v. Foscolo 38
Romano Giacinto, dott., prof. (Pavia) 637
Romano Giacomo, calzol., 24 v. S. Ottavio . .310
Romano Giacomo e figli, magl., 5 c. Dante, *negozio* 4 v. S. Teresa. 234
Romano Gio., meccan. precis., 55 c. S. Maurizio 332
Romano Gius. detto *il Biondo*, conduc., albergo Rosa Bianca 365-66-74-72
Romano Gius., fornaio, 4 v. Donizetti e 189 str. di Nizza 443,536,812
Romano Gius., macell., 41 p. Vitt. Em. I . .446
Romano L., mag. alim., 84 v. Nizza 400
Romano Luigi, impieg., 32 v. S. Ghiara.
Romano Maria, lingerista, 33 v. Mazzini . 230-36
Romano Pietro, fabbr. pizzi, 46 v. Garibaldi. 220
Romano Pietro, prof., 17 v. Nizza . .664-84,700
Romano e Scotti, rappres., 8 v. Alfieri . . .292
Romeo Ercole, telegr., 27 v. Maria Vittoria . 785
Romero sor. fu Gius 21 v. Ponte Mosca 30,68
Romero Alfr., ragion, 26 v. Pio Quinto.
Romero Leopoldo, alunno giud., 3 p. Statuto . 531
Romero Pietro, vice-cancell Trib., 3 p. Statuto. 531
Roncaroli Libera, maestra, 35 v. S. Chiara . 668
Roncarolo Iginio, impieg., 24 v. S. Tommaso.
Roncati Angelo, tesoriere (Lingotto) . . . 595,784
Roncati Teresa, maestra, 52 v. Princ. Amedeo 593
Roncetti Margherita, sarta, 2 v. Giov. Berchet . 224
Roncatto Teresa, neg. paste, 42 v. Goffr. Mameli 440
Ronchese Riccardo, verific. (Avigliana). . . . 544
Ronchetta Angela, fumista, 26 v. S. Domenico. 290
Ronchetti Alessio, calzol., 48 v. Porta Palatina 310
Ronchetti Ambr., 9 v. Pescatori.
Ronchetti Ant., pension., 47 v. Reggio.
Ronchetti Corrado, rappr., 44 v. Venti Sett. . 352
Ronchetti Enr., impieg., 44 *bis* v. Montevecchio.
Ronchetti Filiberto, rappr., 6 v. Arcivescovado 354
Ronchetti G., tratt., 4 v. Garibaldi, 74 v. Venti Settembre e 7 v. Pal. di Città 375
Ronchetti Gius., avv.-proc., 9 c. Palestro . . 743-48
Ronchetti Scipione, avv., min. Grazia e Giust. (Roma). 437
Ronchetti e Olmo, fumisti, 3 v. Manzoni. . . .290
Ronco, carradore, 28 v. Pallamaglio. 278
Ronco, coniugi, fabbr. guanti, 43 v. Lagrange 305
Ronco Ann., neg. frutta, 20 v. Sacchi 408
Ronco Attilio, sellaio, 28 v. Cernaia . . . 280,305
Ronco Carlo, impieg., 34 v. S. Domenico. . . .524
Ronco Carolina, sarta, 44 v. S. Fr da Paola. .224
Ronco Celestina, maestra, 74 v. Venti Sett. . 684
Ronco Dom., impieg., Villa della Regina . .694
Ronco Edoardo, impieg., 40 v. S Domenico.
Ronco Eug., tratt., 4 v. Lessolo (barr. Po) 374,424
Ronco Franc., viagg., 44 v. Petrarca.
Ronco Giacomo, impieg., 22 v. S. Quintino.
Ronco Gio., banco lotto, 4 v. Andrea Doria . 520
Ronco Gio., macell., 6 v. Bertola 446
Ronco Matteo, cassiere, 3 c. Reg. Margherita *pag.* 845
Ronco Michele, mag. alim., 13 p. Vitt. Eman. I 460-65
Ronco Paolo, macell., 25 c. S. Maurizio . . .446
Ronco Stef., teologo, 83 v. Venti Sett. . . 541-42
Ronco-Andreoni, sarta, 49 v. Carlo Alberto . .224
Roncoroni Luigi med., prof. R. Università (Cagliari). 73,643
Roncoroni Vitt. avv., 434 c. Regina Margherita 73,713
Rondani Gius., agiato, 35 c. Re Umberto.
Rondano coniugi, neg. paste, 25 v. Ponte Mosca. 440
Rondano Ern., pensione, 24 v. Parma. . . .377
Rondelli Alipio, dott., 27 c. Duca di Genova 487,742
Rondelli Enrico, vinaio, 45 v. delle Scuole. . .390
Rondelli S., sarta, 43 v. Maria Vittoria . . .224
Rondelli Ugo, telegr., 47 v. S. Giulia 785
Rondoletto, sarto, rimp. al 28 v. Maria Vittoria 228
Rondolino Albina n. Gianoli, 2 v. Porta Palat. 592
Rondolino Ferdinando avvoc., 2 via Porta Palatina . . . 68,594,634-35-37-782
Rondolino Gius., mediatore, 7 v. Bava. . . .347
Rondoni Virg.ª, mod., 5 v. Arcivescovado . .225
Ronfetti Natale, pens., 2 v. Rosine.
Ronga Gio., med. chir., 2 v. Giusti. . . 487,742
Ronga Gius., 2 p. Lagrange.
Rongera Luigi, *mannequins*, 24 v. Porta Palat. 226
Ropolo Margh. fu P. 46 c. Casale . . . 40,74
Ropolo Melania, agiata, 40 v. della Rocca.
Ropolo-Perasso Leonilda, levatrice, 445 Regio Parco. 499,754
Roppolo Gio., conduc., alb. Tre Galli. . . .370
Rora (*vedi* Luserna di).
Rorengo (*vedi* Luserna).
Ros-Sebastiano Pierina, maestra, 4 v. Susa . . .684
Rosa coniugi, caffett., 25 c. S. Maurizio. . .379
Rosa sorelle, sarte, 6 v. Andrea Doria 224
Rosa Alessandrina, cartol., 42 v. Galvani . . .270
Rosa Ant. fu Gio. 46 c. Casale 24
Rosa Cunegonda, telegraf., 6 v. Gazometro . .786
Rosa Daniele, prof. R. Universtà di Modena . 646
Rosa Giac., maestro, 34 v. dei Fiori . . .680-93
Rosa Gio., conduc., alb. Gran Mogol . . .367-74
Rosa Gius., avv. (Milano, 14 v. Leopardi) . . 825
Rosa Lodovico, mag. alim., 463 c. Reg. Margh. 400
Rosa Luigi, conduc., alb. Persico Reale . . .367
Rosa Matteo, macell., 4 v. Monferrato. . . 446
Rosa Stefano, calzol., 6 v. S. Quintino . . .340
Rosa di San Marco contessa Celeste n. Fornelli 4 v. Sagliano 19,478,562-70-79-92,698,762
Rosa di S. Marco conte Vincenzo, 4 via Sagliano 478,522-79
Rosa-Brusino Candido, cond. alb. Croce Rossa. .366
Rosa-Brusino Fedele, conduc., alb. Fucina . 367-68
Rosa e Mussato, materass., 35 v. Garibaldi. .343
Rosa e Patriarca 14-15 sart., 19 p. Castello. 224
Rosange Luigi, calzol., 40 v. Urbano Rattazzi . 340
Rosano Camillo, colonn., 4 v. Sagliano. 574-75-97
Rosano Cini, avv., redatt., 21 c. Oporto . . .753
Rosano Franc., impieg. Ordine Mauriziano, 3 v. Sagliano 434
Rosano Lor., avv.-proc., 37 v. Venti Sett. 743-48-62
Rosaschino Luigi, pizzic., 9 v. Pietro Micca. 405,832
Rosaz Emiliano, ✻, canon., dirett. Istit Sacra Famiglia, 3 v. Garibaldi . . 424,540 43-76
Rosazza sorelle fu Cipriano 55 c. Re Umberto 86
Rosazza Bern., industr., 4 c. Duca di Genova.
Rosazza Ernesto ingegn. (Genova) . .23,100
Rosazza Filippo, impieg. ferr., 25 v. Berthollet.
Rosazza Gio., geom., 50 v. Massena.
Rosazza Gust., impres., 43 v. Carlo Alberto . 289
Rosazza Mario, insegn., 57 c. Vitt. Em. II . .689
Rosazza Rodolfo, ing., 2 v Mazzini.

Rosazza e Rolla, industriali, 20 v. Sacchi.
Rosboch Annib., fabbr. mob., 34 v. Rocca *pag.* 275
Rosboch Candido, rappr., 57 v. Garibaldi . . 352
Rosboch Gius., calzol., 43 c. Oporto 340
Roscuni Candida, forme di cappelli per modiste, 3 v. S. Maria 224
Rosé Andr., ☎, colonn. rip., 40 v. Gioberti.
Rosemberg L., edit., 40 c. Oporto.
Rosenberg e Sellier, lib.-edit., 18 v. Maria Vitt. 260
Roseo Ferruccio, prof. disegn., 2 v. Giulio . . 644
Roser Ferd., chim., 29 v. Donati.
Rosetta Dom., neg. paste, 4 v Goffredo Mameli. 440
Rosetti Domenico, sarto, 12 v. dei Fiori . . . 228
Rosi Ernesto, impieg., 49 v. Mazzini. 345
Rosina Carlo Fel., 45 v. Saluzzo.
Rosina Dom., panett., 33 v. Nizza. 443
Rosina Ed. **16-24** rag., 4 v. Fabro . . 657-87-96 726-27-28-30-80
Rosina Luigi, fabbr. scatole, 8 v. Napione . . 252-67
Rosina Pasquale, fornaio, 32 v. Monferrato. . 413
Rosina Telesforo, mag alim., 11 v. Barbaroux. 400
Rosina V., panett., 40 c. Duca di Genova . . 443
Rosingana, conduc., alb. Castelvecchio . . 368-69
Rosingana Edoardo, panetteria, angolo vie S. Giulia e Buniva 393,443
Rosingana Ernesto, fornaio, 26 v. Bertola . 443
Rosingana Gius., panett., 69 c. S. Maurizio. . 443
Rosingana M., salsam., 41 v. Vanchiglia. . . 405
Rosingana-Napione Lucia, maestra, 6 v. Vanchiglia 676
Rosinganna coniugi, neg. paste, 23 v. Madama Cristina 440
Rosingano (*vedi* Pios).
Rosino Alberto, calzol., rimp. 46 v. Maria Vitt. 340
Rosmino Paolo, sarto, 6 c. Duca di Genova . 228
Rossana (*vedi* Gazelli di).
Rossano G., mediatore, 2 *bis* v. Vanchiglia. . 348
Rossano Giamb., avv., impieg., 5p. Statuto, 340,737-38
Rossano Teodoro, uffic. giudiz., 41 v. Saluzzo 531
Rossari S., materass., 14 v. della Consolata 276,343
Rossato Ant., pellettiere, 64 v. S. Chiara . . . 305
Rossato Pietro, tabacc., 66 barr. di Lanzo. . . 348
Rossatto Clara, stiratr., 7 v Monferrato . . . 238
Rossella Domitilla, mercerie, 5 *bis* c. Vinzaglio 243
Rossella Felicita, cappell., 20 v. Mad. Crist. . 243-51
Rossetti Ant., inserviente, 48 v. Bidone . . . 650
Rossetti B. rag. (*All'Ancora*) trine e merletti, 4 v. S. Tommaso . 46,220-34,729,823
Rossetti Filippo, ☎, 8 v. San Donato . 80
Rossetti Franc. in Labro 6 v. Belvedere . 45
Rossetti Giacomo, ☎, medico-chir., 7 via Finanze 75,742
Rossetti Gius.ᵉ, edicola giorn., c. Reg. Margherita ang. v. Orfane. 261-62
Rossetti Gius., fabbr. carrozze, 28 v. Marco Polo 278
Rossetti Ines, modista, 78 c. Vittorio Eman. II . 225
Rossetti Luigi, gen., comand. Genio, 5 via Accademia Albertina 524-27
Rossetti Michelangelo 4 v. Brugnone 20,59
Rossetti Oscar **7-98** rappr., 25 p. Castello 355,774
Rossetti Pietro (success.), neg. quadrelli, 45 v. Brugnone 79
Rossetti Pietro fu Gius., orefice 6 via Palazzo di Città 62,248
Rossetti Vinc., calzol., 7 v. Lagrange 340
Rossetti Virginia ved. Carletti e figlie Olimpia ed Ermelinda 37 v. Barbaroux . . 43
Rossetti-Costafrolla Maria, levatrice, 435 stradale di Lanzo 499,751
Rossetti-Zaccarino Aristide, rag., 41 v. S. Maria.
Rossi, fabbr. carrozze, 37 v. S. Giulia. 278
Rossi frat. di Dom. 22 c. Casale. 24,35
Rossi frat., scult. in legno, 4 v. Artisti . . . 273
Rossi A., stiratr., 100 c. Vitt. Em. II . . . *pag.* 238
Rossi A. L., farmac., 244 str. di Nizza . . . 420
Rossi A. L. e C., agenzia farmac., gall. Nazionale. 349
Rossi Adelaide 9 v. Consolata. . . . 30,84
Rossi Adele, maestra, 40 v. S. Chiara 670
Rossi Adolfo, ☎, ingegn., 44 v. Ettore De Sonnaz 723
Rossi Agost., materass., 8 v Bava. 343
Rossi Alb., pitt., 45 c. Oporto. 732,825
Rossi Alberto, impieg., 23 v. Roma 542
Rossi Aless., bidello, 41 v. Arsenale. 659
Rossi Alfredo, rappr., 35 c. Re Umberto . . 355
Rossi Andrea Giulio, dott., 37 v. Mazzini. . . 652
Rossi Angela, lan. e drapp., ang. p. Palazzo di Città e v. Conte Verde. 234
Rossi Ang., avv., prof., 4 v. Massena. . . . 666,743
Rossi Ang., senatore, consigl. comun., 23 v. S. Dalmazzo. . . 46,33,65,70,82,86,96 438-82,504-09-93,99,654-66-68-89,775-93,835
Rossi Ant., maestro-sarto, istituto *La Generala*, 538
Rossi Arcangela, agiata, 54 c. Re Umberto.
Rossi Arturo, scult., 44 v. Gaud. Ferrari. . . 737
Rossi Beatrice, insegn., 24 v. del Carmine. . . 693
Rossi Carlo, 4 v. Artisti 646
Rossi Carlo, agiato, 22 v. dei Mille.
Rossi Carlo, avv., 37 c. Siccardi 743
Rossi Carlo, rag., 47 v. S. Secondo 730
Rossi Carlo, rivend. giorn., 20 v. S. Secondo . 262
Rossi Carlo, scult. in legno, 39 c. S. Maurizio 273,686
Rossi Carlo Enrico, rappres., 39 via Principe Tommaso. 639
Rossi Carlo fu Epifanio 9 v. Porro. . . 68
Rossi Carlo Gius., prof., 45 v. Mazzini . . . 664
Rossi Carolina ved., vettur., 6 v. Bonafous . . 362
Rossi Cesare, ☎, geom. 20 v. Genova . 34,725
Rossi Cesare, ☎, ing., console, 44 c. Vittorio Eman. II 78,94,441,504-09-87,694,804-34
Rossi Cesare, insegn., 4 v. Torquato Tasso. . 693
Rossi Dario, corrisp. giorn., 40 v. Zecca . 759-62
Rossi, Davide, e figlio **11-25** neg. olii, 23 via S. Dalmazzo e **6-41** barr. di Lanzo . 297,406
Rossi Dom. fu Gius. 5 v. Gerdil. . . . 41
Rossi Dom., ☎, sost. avv. erariale, 37 v. Venti Settembre 511
Rossi Dom., neg. cappelli, 3 v. S. Agostino . 251
Rossi Eman., impieg., 40 v. Ponte Mosca . . . 523
Rossi Enr., procur. Soc. Venezia, 2 v. Barbaroux. 347
Rossi Enrico, 39 v. Principe Tommaso . . . 776
Rossi Enrico fu Luigi, ☎, avv. **16-85** 44 c. Vitt. Em. II 78,94,832
Rossi Enrico, impieg, 60 v. Cottolengo . . . 525
Rossi Enrico, latton., 46 v. Saluzzo e 47 v. Nizza. 326
Rossi Epifanio, mecc., 43 v. Nizza. 786
Rossi Erminia nata Quarelli 27 v. Berthollet 16
Rossi Ernesto medico, vice-cons., 44 corso Vittorio Emanuele II . . . 78,94,441,742
Rossi Ettore, manisc., 59 c. Oporto 360
Rossi Eugenio, avv. proc., 16 v. S. Dalmazzo, 743-48
Rossi Feder., maestro violino, 28 via Orto Botanico 573,705
Rossi Ferdin., impieg., 32 v. S. Massimo.
Rossi Franc., 33 v. Barbaroux 647
Rossi Franc., ispett. costruz. 6 v. Passalacqua. . 788
Rossi Franc., ☎, prof., 30 v. Gioberti . . 634-45
Rossi Francesca, caffè ang. v. Lagrange e Maria Vitt. 379
Rossi Francesca, panett., 47 v. Stampatori e 29 v. Bertola 413
Rossi Franceschino, agiato, 50 c. Re Umberto.
Rossi G. e Comp., albergo., 4 p. Eman. Filib. 372-73
Rossi Gaetano, parrucch., 7 p. Statuto . . . 343
Rossi conte Gerol., senat., consigl. Banca Comm 800
Rossi Giacomo, ☎, teol. (Reaglie) . . . 421,541

Rossi Gio., ☎, 34 v. Tiziano . . . . . *pag* 833
Rossi Gio., agiato, 44 c. Vitt. Eman. II.
Rossi Gio., ☎, impieg., 5 v. Carlo Botta . . 515
Rossi Gio., impieg. dazio, barr. Lanzo. . . . 490
Rossi Gio., sacchetti carta, 23 v. S. Quintino. . 266
Rossi Gio., sarto, 24 v. S. Tommaso 228
Rossi bar. Gio., (Schio) 823
Rossi Gio. Agost., avv., giud. Trib., 10 v. Rosine. 534
Rossi Gio. Batt. 7 v. del Deposito . . . 33
Rossi Giovanni fu Giuseppe, ☎, 24 corso Dante 32, 35, 584
Rossi Giulio, ☎, avv. (Bardonecchia) . . 829-35
Rossi Giulio C., ☎, rag., impieg., 40 v. Ospedale . 804
Rossi Gius., calzol., 34 v. Bertola. 310
Rossi Gius., conserve alim., 23 v. Garibaldi . . 396
Rossi Gius., impieg., 44 v. Aosta 523
Rossi Gius., insegn., 7 v. Torino 686
Rossi Gius. ☎, medico, 14 v. Arsenale . . 43,75
Rossi Gius., parrucch., 47 v. S. Giulia 343
Rossi Gius. fu Gius. 23 v. S. Anselmo . . 85
Rossi Gius. fu Matteo pizzic., 23 via S. Anselmo, *magazz.* 64 c Vercelli 43,405-06
Rossi Gius. ved. Nervo 3 c. S. Martino 49,66,81
Rossi Gius., velocipedi, 23 v. Borgo Dora . . 335
Rossi Giuseppina, edic. giornal., ang. corsi Re Umberto e Duca di Genova . . 261
Rossi Giuseppina, levatrice, 2 v. Carena . . . 751
Rossi Gottifredo, impieg., 21 *bis* v. Barelli . . 544
Rossi Ida, maestra, 48 v. Accad. Albertina . . 697
Rossi Ifigenia, telegraf., 40 v. Ospedale . . . 786
Rossi Irma, panett., 40 v. Montebello. . . . 413
Rossi Lorenzo, latton., 44-46 v. Ponte Mosca. 326
Rossi Lodovico, rag., 80 c. Regina Margherita. 776
Rossi Lucia, agiata, 52 v. Ormea.
Rossi Luigi, deleg. Benefic., 24 v. Parma . . . 565
Rossi Luigi (eredi) 21 v. Carena 22
Rossi Luigi, farmacista, 24 v. Lagrange.
Rossi Luigi, parrucch., 24 v. della Rocca . . 343
Rossi Marcell., fonderia, 9 v. Porro 349
Rossi Margherita, insegn., 22 v. Bidone. . . 692
Rossi Maria, rivend. giorn., v. Basilica angolo p. S. Giovanni 262
Rossi Maria Luisa, maestra, 22 c. Mass. d'Azeglio 681
Rossi Maria Pia, maestra, 39 v. Po 574
Rossi Maria Teresa e figlio 23 v. Roma . 56,75
Rossi Mario, ing., 37 v. S. Francesco da Paola.
Rossi Mario, rag., impieg., 47 v. S. Secondo 689,804
Rossi Matteo, alberg. (Superga) 417-25
Rossi Matteo, neg mobili, 27 v. Galliari. . . 276
Rossi Michele, drogh., 60 v. S. Chiara . . . 300
Rossi N., organi e pianof., 47 v. S. Dalmazzo 277-78
Rossi Nicola, sarto, 38 v. della Rocca . . . 228
Rossi Oreste, 7 v. della Zecca. 771
Rossi Ottavia, maestra, 9 v. del Carmine. . . 681
Rossi Paolo, capit., 14 v. Cibrario 655
Rossi Paolo, deleg. benefic., 14 v. Arsenale . 563
Rossi Pier Luigi, avv., giudice Tribun., 5 corso S. Martino 531-32
Rossi Pier Paolo, impieg., 4 v. Accad Scienze. 632
Rossi Pietro, 4 v. Maria Vittoria 647
Rossi Pietro, cond., alb. Fucina . . 365-69-74
Rossi Pietro, ✠, teologo, professore, 45 via Goito . . . 573-92, 609-64-94-95-96
Rossi Pietro, mag. alim., 47 v. Ponte Mosca . 400
Rossi Pietro, avv., *studio*: 43 v. Barbaroux, *abitaz.*: 57 v. Garibaldi 743
Rossi Pietro, proboviro, 42 v. Ospedale . . . 535
Rossi Pietro, sellaio, 32 v. dei Mille 305
Rossi Rosa, agiata, 13 v. Principe Tommaso.
Rossi Sante, parrucch., 26 v. Massena. . . . 343
Rossi Santina, sarta, 4 v. Cavour 224
Rossi Secondo, archivista R. Casa, 7 v. Zecca . . 730
Rossi Stef. di Dom. impres., 23 p. Vitt. Em. I. . . . . *pag.* 24, 55, 84, 85, 289
Rossi T., vinaia, 42 v. Pisa 390, 400
Rossi Teofilo, avv., deputato, 44 corso Vitt. Eman. II. 78,94,440 82,625-37-66-85 687,743-68-77,841-42-30-31-33-34
Rossi Teresa in Morteo 46 p. Castello . 25
Rossi Vinc., conduc., p. Mad. Cristina 367
Rossi Vinc., forn. per orologiai, 3 v. Porta Palatina 249
Rossi Vinc., geometra, 34 v. Sacchi.
Rossi Vinc., medico, 6 v. Maria Vittoria. 494,742
Rossi Vincenzo, mercante sarto, 3 v. Bogino . . 229
Rossi Virginio, caffett., ang. v. Po e Carlo Alberto 378
Rossi Vitt. avv., 38 v. Garibaldi. . . 33,40
Rossi Vittorina, agiata, 6 v. Saluzzo.
Rossi Vittorio **12-21** ing., 45 v. Bellezia 723,849
Rossi-Barbero Cristina, neg. frutta, 20 via Principe Amedeo 408
Rossi Bruera Ettore, avv., 4 v. S. Anselmo.
Rossi-Canuto Adelina, spec. malattie bambini, 48 v. Barelli 666,742
Rossi-Costelli A., mag alim., 4 v. Conte Verde 400
Rossi e Carlevaro, agenz. chimica, gall. Nazionale 293
Rossi e De Gaspari, ☎, **4-03** forn. ombrellai, 34 via Tiziano ang. v. Ormea . . . 245, 329
Rossi e Fenolio **5-77** ferro zincato, 35 via Artisti 324-23
Rossi Leumann Lydia, ispettr., 44 c. Vitt. Eman. 549
Rossi-Viecca Rosa, direttr. scuola Monviso, 46 v. Lagrange 583
Rossina Carlo, calzol., 4 v Corte d'Appello . 340
Rossini sor., rivend. giorn., Staz. Porta Susa . 262
Rossini Giacomo, pellicc., 8 v. Roma 304
Rossini Secondo, trattor., 5 v. Belvedere . . . 375
Rossini Tomm., ☎, medico, 3 v. della Zecca . 655
Rossini e Molinari, corrieri, 1 e 3 v. S. Teresa 358-59
Rossino Franc.ᵃ, maglierie, 26 v. S. Donato . 235
Rosso (Ditta), negoz. vini, 45 v. Pal. Città . 385-90
Rosso fratelli, falegnami, 4 v. Silvio Pellico . 283
Rosso fratelli, tratt., 48 str. di Lanzo 378
Rosso sor., sarte, 48 v. Mazzini 224
Rosso Adolfo, impieg., 31 v. Massena.
Rosso Adriano, pittore, 47 v. Cavour . . . 253-71
Rosso Adriano e figlio, fabbr. carrozze, 40 v. Bogino e 46 v. S. Franc. da Paola . 278
Rosso Alb., avv. proc., 27 v. Ponte Mosca 743-48, 847
Rosso Alberto, ragioniere, 26 v. S. Anselmo.
Rosso Albino, vinaio, 48 v. Gioberti 390
Rosso Alessio, prod. alim., 7 v. Palazzo Città. 401
Rosso Andrea, mag. alim., 42 v. Cernaia . . 404
Rosso Angelo e consorte 14 c. Princ. Eug 70,83
Rosso Angelo, orolog., rimp. al 25 p. Castello. 249
Rosso Ant., calzolaio, 46 v. Principe Amedeo . 340
Rosso Augusto e C. concim., 9 v. Porta Palatina 49,42,68,303,808-32
Rosso Augusto, mediatore sete, 18 via Maria Vittoria. 247,813
Rosso Bartol., avv.-proc., 27 v. S. Franc. Paola . 718
Rosso Bernardo, 5 v. Massena. 645
Rosso Carlo, cartol., rimp. 3 v. Artisti . . . 270
Rosso Carlo, ☎, ✠, **22** fabbricante mobili, 29 v. S. Secondo, *abit.* 3 v. Pastrengo. 246-56 273-75-76-79-83, 436, 569
Rosso Carlo, giardiniere, 369 Pilonetto . . . 830
Rosso Cater. ved. Rolla e figlia Margh. 23 v. Esposizione 35
Rosso Cesare 31 v. Bellezia 45,38
Rosso Costantino, panett., 44 v. Napione . . . 443
Rosso Domen., merc.-sarto, 6 v. S. Massimo . 229
Rosso Emilio, fabbr. mobili, 4 v. Gaud. Ferrari 275
Rosso Emma, sellaia, 6 c. Emilia 305
Rosso Enrico, ogg. antich., 24 v. Venti Sett. . 246

Rosso F., latteria, 16 v. Sacchi. *pag.* 395,401 05
Rosso Felice, geom., 27 v. Ponte Mosca 347,725-28
Rosso Fr., panier. e fabb. mobili 37 v. Roma 245-75
Rosso Franc., tratt., 440 c. Reg. Margherita . 375
Rosso Francesca, vinaia, 64 v. Cottolengo . . 390
Rosso Francesco, velocipedi, 9 v Magenta . . 335
Rosso G., macell., 16 v. della Rocca 346
Rosso G., mag. alim., 44 c. S. Maurizio. . . . 404
Rosso G., tele incerate, 45 c. Vitt. Em. II e 99 v. Madama Cristina. 256,344
Rosso Gabriele, dent. meccan., 39 v. Garibaldi. 745
Rosso Giac., pizzicagn., 59 c. Vitt. Em. II . 405
Rosso Giacinta ved. Demaria e figlio 43 v. S. Donato 79
Rosso Gio., alberg., 79 v. Venti Settembre. . 373
Rosso Gio., geom., 4 v. S. Donato . . . 487,784
Rosso Gio., mag. alim., 20 *bis* v. Stampatori. 400
Rosso Gio., neg. verdura, 30 v. Borgo Dora . 408
Rosso Gio., pizzicagn., 4 v. Giannone 405
Rosso Gio. fu Gius. 6 c. Valentino . . 78,94
Rosso Gius., capitano, 17 v. Princ. Amedeo . . 524
Rosso Gius., decor. appart., 39 v. Mazzini . . 255
Rosso Gius., drogh., 4 v. Tarino 300
Rosso Gius., orolog., 45 v. Gioberti 249
Rosso Gius., dott. veterin. 16-00 16 v. Princ. d'Acaja 488,639-53,734
Rosso Gius., parrucch., ang. v Pio Quinto e Nizza 343
Rosso Gius., prof., 45 v. S. Quintino . 658-60
Rosso Gius., rivend giorn., 47 v. Massena . . 262
Rosso L., macell., v. S. Tommaso di fronte Scuola Pacchiotti 446
Rosso Luigia in Chiara 44 v. Golf. Mameli 43
Rosso M., modista, 46 v. Garibaldi 225
Rosso Margh., fioraia, 2 v. Mad. Cristina . . 259
Rosso Maria in Grisoni 45 p. Borgo Dora. 49
Rosso Natalina, piume e fiori artif., 50 v. Mazzini 260
Rosso Onorato, alberg., *bis* v. Andrea Doria 373-74
Rosso Ottavia, direttr. Istituto, 27 v. Ponte Mosca 686
Rosso P., fu Martino 403 v. Schina . . 87
Rosso Pietro, caffett., 5 v. Viotti 380
Rosso Pietro, corone mort., 48 c. Duca Genova 259-60
Rosso Pietro, decor d'appart., 49 v S. Massimo 255
Rosso Pietro, velocip., 439 v. dei Fiori . . . 335
Rosso Raff. e C., succ. Pizzotti e Bellone 4-49 acciai, 27 v. Mad. Cristina . . 347-22-29,834
Rosso Roberto, ragioniere, 29 v. S. Secondo.
Rosso Sever., disegn. ricami, 9 v. Garibaldi . 241-43
Rosso Stefano, impieg. in commercio, 33 via San Francesco da Paola
Rosso Stef., mag. alim., 27 v. Cottolengo . . 404
Rosso Stefano, parrucch., 1 p. Lagrange . . 343
Rosso Ubertino, falegn., 33 v. Bogino e 18 via Cavour. 283
Rosso V., tappezz., 6 v. S. Tommaso. . . . 256
Rosso V. e C. 8-80 fabb. aceto, 180 c. Regina Margherita e 45 v. Caselle 394
Rosso Vittorio, alunno giudiz., 42 v. Baretti . 534
Rosso Vittorio, contabile presso Soc. Assicurazioni *Savoja*, 6 v. S. Franc. da Paola.
Rosso e Bazzani, velocip., 23 c Valentino. . . 335
Rosso e C., sart., 40 p. Carlo Felice. 224
Rosso e Vanni, liquor., 42 p. Carlo Felice. . 382
Rosso-Ferrero Maria, 6 v. Amedeo Avogadro . 681
Rossotti Ang., pittore, 84 c. Reg. Margherita 732-33
Rossotti Caterina, assist., 48 v. Acc. Albertina 697
Rossotti Gius., avv., 3 p. Statuto 743
Rossetti Giuseppe teologo, 33 v. Princ. Amedeo.
Rossotto coniugi, vinai, 40 v. Carena 300
Rossotto sor., stiratr., 125 c. Regina Margh. . 238
Rossotto Gio. 54 v. Pinelli 66
Rossotto Gius., latteria, 45 v. Pietro Micca . . 395
Rossotto P., bottigl., 39 v. dei Fiori . . *pag.* 390
Rossotto Paolo, 40 v. Arcivescovado; *abit.* 28 v. Cavour. 218
Rossotto e C., banch. 17-86 40 v. Arcivescovado 247-48
Rostagni Marianna, maestra, 7 *bis* v. Cavour. . 664
Rostagno Callisto, medico, 60 v. S. Chiara . . . 742
Rostagno Corrado, parrucch., 2 v. Saluzzo. . 343
Rostagno Dom., dott. 17-88 73 c. Vitt. Eman. II 823
Rostagno Felice, sacerdote. 49 v. Bogino.
Rostagno Franc. 8 p. Solferino 89
Rostagno Gius., dott. capit. medico, 43 v. Roma.
Rostagno Luigi, dott., 47 v. Silvio Pellico 609-62
Rostagno Luigi, parrucch., 47 v S. Massimo . 343
Rostagno Michele fu Alessandro mag. alim. 3 v. Alessandria 8,404
Rostagno Pietro, macell., 11 v. Brunetta (borg. Cenisia) 421
Rostagno Ugo ing., 36 v. Gioberti . . . 21
Rostain Alfr., ing., , , 5 v. Pisa VII 436,593 687-90-91,771-72
Rostain Gius., elettric. 4 11 v. Venti Sett. 290-94-92 343-44-45-46-23-26-28-29-33-39-47,748
Rostand Jules (Parigi) 807
Rostan E. e C. 7-70 neg cioccol., 44 p. Castello, 74 c. Vitt. Em. II e 12 v. dei Fiori 394
Rosticceria del Genio, ang. c. Vitt. Eman. II e v. Saluzzo 404
Rosticceria La Fila, 2 v. della Caccia. . . . 404
Rosticceria Stizzera, 28 v. Accad. Albertina . 401
Rota Aless., , capo-tecn. princ., 44 p. Statuto. 523
Rota Alfredo, tenente, 50 v. S. Domenico.
Rota Cesare, impieg., 26 v. Bidone.
Rota Franc. fu Ant. 34 v. Vanchiglia 42,95
Rota Macedonio, sotto isp. ferr., 43 v. Roma. . 790
Rota Pietro (Ditta), birr., 25 v. Baretti. . . . 383
Rota Pietro Gius., , chirurgo, 7 p. Carlo Felice 744
Rota Severino (Instituto) 2-84 7-9 p. Carlo Felice 233-76-78,346-23-33
Rota Teresa, tabacc., 54 v. Nizza 548
Rota Teresa, vinaia, 56 v. Mazzini 390
Rothlisberger, ing., 34 c. Vinzaglio.
Rotondi Ermenegildo, , professore, 38 c. Valentino 508,652-53-66,834
Rotta Aless., impr. pubbl., 26 v. Princ. Amed. 263
Rotta Enrico 16-70 rappr. ing. Parodi, 0 via S. Teresa e 16-71 214 v. Nizza. . . . 295
Rotta Gius. 10-15 dott., 18 v. Cernaia, *uff.* 9 v. Pietro Micca 633-36,742-64,820-23
Rotta Luigi, pensionato, 30 v. Orto Botanico.
Rotti Antonio, lattoniere, 5 v. Duch. Jolanda . 326
Rotti Francesco, calz., 5 v. S. Secondo . . . 340
Rotti Gius., tappezz., ang. v. Andr. Provana e dei Mille 256-75
Rotti ved. e Brizio Matteo, alberg., 11 v. Nizza 373-78
Rouchaud Fern. 49 v. Lamarmora. 46,47,57
Rouchaud-Gioanetti Luisa, maestra, 49 v. Lamarmora. 674
Rouge coniugi, cioccolat., ang. v. Garibaldi e Orfane 394
Rouge C. e C. rappr. 14-32 4 v. Arcivescovado 350-53-55
Roux Carlo, impieg., 3 v. Reggio 796
Roux Ernesta, maestra, 45 v. S. Secondo. . . . 669
Roux Luigi, avv., , Senatore del Regno, (Roma) 558-79,690,822
Roux Luigi, insegn., 24 v. Valperga Caluso . 693
Roux Matteo, uffic. artigl., 8 v. Valperga Caluso.
Roux Oscar, avv. pubblic., 45 v. S. Secondo 649,752
Roux e Viarengo 17-32 tipogr.-editori, 447 e 449 v. Nizza 26,59,260-64

Rovagna Adel. in Rastelli 24 v. S. Quintino *p.* 69
Rovareto frat. e sorelle di Gius. 83 via Esposizione 35
Rovarino Bernardo, latton., 34 v. S. Domenico . 326
Rovasenda di Rovasenda dei conti Alessand., , avv., deput., 68 c. Vitt. Em. II 440 72,344,844
Rovasenda di Rovasenda nob. Alessina n. Quadro di C resole, 6 v. Arcivescovado 472
Rovasenda di Rovasenda nob. Alice n. Andreis, 68 c. Vitt. Eman. II 472
Rovasenda di Rovasenda nob. Amedeo 6 v. Arcivescovado 10,472
Rovasenda di Rovasenda conte Carlo, 14 via Assarotti. 472
Rovasenda di Rovasenda nob. Em. 6 via Arcivescovado 10,472
Rovasenda di Rovasenda nob. Gius. , 6 via Arcivescovado 472,508-68,830
Rovasenda di Rovasenda nob Luigi (Sciolze) 472,834
Rovasenda di Rovasenda nob. Maria n. Trivulzio, 6 v. Arcivescovado. 472
Rovasenda di Rovasenda nob. Maria n. Biandrate di San Giorgio, 6 v. Arcivescovado 472
Rovasenda di Rovasenda nob. Paolina e Maria, 44 v Assarotti. 472
Rovasenda di Rovasenda nob. Vittorino, Eleonora e Paolo, 68 c. Vitt. Eman. II . . 472
Rovatti Andrea, sellaio, 74 c. S. Maurizio . . 305
Rovatti Carlo, impieg. di banca, 37 v. Fiori.
Rovè Ang., acque gas., 40 v. Burdin . 24,296,383
Rovea Gio., ingegn., prof., 28 v Mad. Cristina 666-96,704-23
Roveda, calz., 26 v. Balbo 310
Roveda Luigi avv. 45 c. Duca di Genova. 34
Rovei Antonio 41 v. Cavour. 55
Rovei Dom., barc., 499 Mad. del Pilone . . . 205
Rovei Gius., pizzic., p. Comunale (Cavoretto) 449
Rovei Luigi forno per bozzoli, birr Lanzo e p. Eman. Filib. rimp. al 40 . . 396 595
Rovei M., falegn., 26 v. Orto Botanico . . . 283
Rovei Maurizio, terraglie, 57 c. Vitt. Em. II . . 258
Rovella Carlo, impieg., 2 v. Andrea Doria.
Rovella Davide, impieg. Istituto *La Generala* . 538
Rovello Alberto, , ing. miniere, 52 v. Maria Vittoria 723
Rovera Costanzo fu Gio. chincagl., 49 via Principi d'Acaja 71,243,300
Rovera Dom., farm., ang v. Mazzini e Andrea Provana 582,638,747
Rovere (*vedi* della Rovere).
Rovere Aless 4 *bis* v. S. Donato 79
Rovere Cesare, , fu Lor. ispett. *Métropole*, 44 p. S. Carlo 98,345,847-24
Rovere Claudio, perito, farmacista (Stupinigi). 728
Rovere Evasio, orefice, 8 v. Pietro Micca . . 248
Rovere Fortunata, stiratr., 24 v. S. Chiara . . 238
Rovere G. B., ing., 79 v. Madama Cristina.
Rovere Gio., proboviro Cassa pensioni, ang. v. Bogino e Finanze 607
Rovere Giovanni-Maria, , 46 v. Domenico.
Rovere Gius., , farmac., 48 v. Sacchi . . . 526
Rovere Gius. fu Stefano frat. e sor. 6 via S. Francesco da Paola. 80
Rovere Lor., med.-chir., 48 v. S. Quintino . 635,743
Rovere Luigi, 23 v. S. Tommaso 770
Rovere Paolo, perito. *studio* 9 v. Corte d'Appello, *abitaz.* 44 v. S. Domenico. . . 726-28
Rovere T., biancherie, 7 v. Roma . . . 236,305
Rovere, Salasco e C. 15-57 olii di catrame, 4 v. Argentero 392
Rovero Emilio, ing., 62 c. Vittorio Eman II.
Rovero Maria, tabacc., 4 gall. Subalpina. *pag.* 548
Rovesti Enrico, verific. (Carignano) 514
Rovetti Carlo, , impieg. municip., 4 c. Siccardi 484
Rovetto Gio., riparaz. organi, 42 v. Mazzini . 278
Rovetto Gio., sarto, 25 v. Barolo 228
Rovey sorelle, neg frutta, 5 v. Andrea Doria . 408
Rovey G. 12-15 rappr. Cartiera, 4 v. Arcivescovado e 7 *bis* v. Cavour 72,267,350,728
Rovey e Bossuto, legnami, 4 v. Priocca . . . 280
Roz A., proc., 41 v. Princ. d'Acaja 748
Roz Pietro Vinc., avv.-proc., 22 v. Monte di Pietà 743-48
Rua Alessandro, 35 v. Roma 772
Rua Carlo, rappresent., 27 v. Silvio Pellico. 355,690
Rua Ernesto, orefice, 35 v. Roma. 248
Rua Giuseppina ved. Solaro di Villanova marchese Camillo 28 v. Accad. Albertina 7
Rua Maria, sarta, 27 v. Silvio Pellico 224
Rua Marietta ved., mercerie, 4 v. Ariosto. . . 243
Rua Michele sacerd. e condomini, 32 via dei Cottolengo. . . . 21,29,34,74,78,543-70
Rua Michele, sindaco società, 7 p. Solferino . 825
Rua Michele, vinaio, 79 v. Nizza 390
Rua Modesto, 44 v. Cottolengo 822
Rua Rosa, tabacc., 18 v S. Donato 549
Rua Teresa, stiratr., 32 v. Maria Vittoria. . . 238
Rua Vitt., ispett. ferr., 7 p. Solferino . . . 789
Ruà Alessandro, negoz., 1 v. Sagliano.
Ruà Ognissanti, neg. trine, 2 v. Garibaldi. 220-40
Ruà Teresa, agiata, 16 v. della Rocca.
Ruata Franc., avv.-proc., 43 v. Garibaldi. . 743-48
Ruata Gio., 8 v. Berthollet 648
Ruatta Enrico, farmacista, 44 v. Saluzzo.
Rubadi Carlo, , impieg. Ord. Mauriz (Roma) 434-35
Rubatto, cond., alb. Rosa Bianca 372
Rubatto, vinaio, 7 c. S. Maurizio 390
Rubatto frat., tappezz., 34 v Garibaldi . . 256-76
Rubatto Giuditta, insegn., 57 v. Magenta . . 669
Rubatto Tomm., macell., 29 c. Valentino . . 416
Rubatto Tomm., neg. mobili, 7 v. Cottolengo. 276
Rubatto-Bracco Linda, direttr. Istituto Ferrero, 76 Vittorio Eman. e 9 v. Bellini. . . . 699
Rubeo Bernardo, vinaio, 23 v. Cottolengo . . 390
Rubeo Michele, legnami, 3 str. di Lanzo. . . 280
Rubeo Teofilo, , ten. gener., 17 c. Re Umberto. 68,72,80,763
Rubietti Giov., calzolaio, 23 v. Cibrario . . 310
Rubin-Barazza Carlo, dott., 8 v. Assarotti 607,743,822
Rubin-de-Cervin bar. Enrichetta n. Sapelli di Capriglio, 49 c. Oporto. 473
Rubin-de-Cervin bar. Ernesto (Roma) . . . 473
Rubin-de-Cervin nob. Fanny in Pateri, 2 via Andrea Doria 473
Rubin Saglia, 80 v. S. Chiara 822
Rubini Gino, impieg., 8 v. Duch. Jolanda . . 317
Rubini Luigi, impieg. post., 4 c. Duca di Genova. 784
Rubino Ant., panett., 147 v. Ronchi (Cavoretto) 422,582
Rubino C., vinaio, 445 c. Reg. Margherita . . 390
Rubino Carlo, neg. legna, 6 v. Barolo 284
Rubino Carlo Sebast. 21 v. Massena . . 52
Rubino Edoardo, , prof. scult. e pitt., 7 via Napione, *studio* al n. 41 . 666,732-34-63-64
Rubino G., mercerie, 44 v. Buniva 243
Rubino Gius. 40 v. Caselle 25
Rubino Luigi, impieg., 44 *bis* v. Princ. Tommaso.
Rubiola coniugi e figli 67 c. Pr. Oddone 70,80
Rubiola eredi 1 v. Carena. 22
Rubiola Angela 150 v. Circonvallazione. 402
Rubiola Annetta in Griffa 9 v. Grassi. . 44
Rubiola Carlo fu Carlo 22 v. Ceva 27
Rubiola Dom. 450 v. Circonvallazione. . 402

Rubiola Lucia in Cociglio 150 v. Circonvallazione . . . . . *pag* 402
Rubiola Petronilla, insegn., 44 v. Montevecchio. 665
Ruechiasso Gius. 3 v. Ravenna 72
Rucci Gius., tratt., 5 v. Croce d'Oro e 1 via Campana 376-90
Ruella frat., pastice., 1 p. S Martino 393
Ruella Emilia, panett., 37 c. Siccardi. 443
Ruella Felice, pellicciaio, 36 v. Cernaia 305
Ruella Gio., geom., aiut. ing., 74 c. S. Maurizio 505
Ruella Giuseppe, mode e novità, 4 p. Castello 224
Ruella Michele, fabbr ferr., 5 v Bava 339
Ruella Stef., avv. not., 4 p. Solferino. . . . 713-49
Ruella Valentino, panett., 36 v. S. Fr. da Paola. 443
Ruella e Bosco, sete ie, 41 v. Finanze 220
Rufatti Dom. e C., alberg., 8 v. Bellezia 372-73
Ruffa Maddalena, agiata, 2 vic. Santa Maria.
Ruffa Nicola neg. vino, 467 p. barr di Nizza 383,425,808
Ruffatti Dom., rappr. comun., 5 v S. Chiara . . 829
Ruffatti G., bianch., 2 v. Accad. Scienze . . 235-36
Ruffiem Luigi, 42 v. Berthollet. 599
Ruffino Carlo, macell., 37 c. Siccardi e 24 via San Donato. 446
Ruffina Donato, macell., 27 v. S. Donato. . . 446
Ruffinati Gio., impieg munic., 6 v. Baretti.,
Ruffinato Maria in Anglesio 10 v. Fabro. 35
Ruffinella Gius., maggiore, deleg. Benef., ang. vie Valprato e Fossata 566-95
Ruffinello Gio., pizzic., 404 barr. Casale. . . 448
Ruffinengo Giacomo, impieg., 24 v. Po . . . 524
Ruffinetto Enrico, 27 v. Galliari 836
Ruffinetto Gio., 27 v. Galliari. 836
Ruffinetto Gius., 43 v. Palazzo di Città . . . 645
Ruffini Arturo, , capo uff., 2 v. Goito . . . 806
Ruffini Franc., , avvoc. prof., 22 v. Principe Amedeo 506, 632-44-42-47
Ruffini Franc., prof., 4 c. Vitt. Em. II oltre Po 687
Ruffino (*vedi* Bosco di).
Ruffino frat. e sor. fu A. 55 v. Goffr. Casalis. 43
Ruffino C., vinaio, 45 v. Cibrario 390
Ruffino Gio., tipogr., 25 v. Cernaia 649
Ruffino Ipp. (eredi), 45 v. Mazzini . 43,53,98
Ruffino Luigi, conduc., alb Campanile 366-68-69 370-74
Ruffino Luigi, perito, 43 v. Barbaroux . . 728-30
Ruffino Maria, stiratr., 7 v. Barolo 238
Ruffino Paola, mercerie, 7 v. Tarino. . . . 235
Ruffino e Griggi (Ditta di Griggi I. L.), velluti e sete, 13 v. Barbaroux e 7 v Mercanti 220-40
Ruffino e Oggenda, chir.-dent., 7 v. Mazzini . 745
Ruffino-Martinotti Luigia, insegn., 53 v. Goffredo Casalis 669
Ruffoni Achille, 43 v. Lagrange. 614
Ruffoni Domenica, 43 v. Lagrange 644
Ruffoni Enrico, ing., 40 c. Palestro.
Ruffoni Giovanna, maestra, 40 c. Palestro . 678-84
Rufinella frat., ombrellai, 56 v. Saluzzo . . . 245
Ruga Giacomo, vice-canc., 53 v. Carlo Alberto . 532
Ruggeri Pietro, calzol., 36 v. Cernaia 340
Ruggia Isid. stucc., 27 v. Legnano . 46,47,285
Ruggiero Stef., latteria, 52 v. S Donato . . . 395
Rugiu Vitt., generale, 6 oltre Po c. Vitt. Em. II.
Rugiu-Ricci Edoardo e Zini Gius. 14-94 agenti d'assicur., 45 v. Pietro Micca 345
Rühl Karl, dott., dirett. stabil. bagni, 44 *bis* v. Garibaldi 344,743
Rulfi E. e C., mercerie, 5 v. S. Maria 243
Rumiano Gius., conduc., alb. Tre Galline . . 370
Ruoredda Ant., mag. alim., 162 c. Reg Margh. 404
Ruoredda Gius., mag. alim., 2 c. Casale. . . 404
Rumi Angelo, 30 v. Maria Vittoria 694
Rusca Celestino, , maggiore a rip., 34 v. Mazzini.
Rusca Gius. fu Gius. 20 v. Berthollet. *pag.* 46
Rusca Maria, mag. alim., rimp. 46 v. Marco Polo 404
Ruscazio Emilio, ing., *studio* 45 c. Vinzaglio; *abit.* 48 v. Sebastiano Valfrè 723
Ruschena Abele, impieg. post., 34 v. Mad. Crist. 787
Ruschena Camillo, vinacce, 34 v. Vanchiglia . 392
Ruscone frat. affitta vett., 23 *bis* v. Ormea 43, 60,360
Ruscone Gio., vettur., 23 *bis* v. Ormea . . 361-64
Ruscone Gius., legat. libri, 47 v. Mad. Cristina 269
Rusconi Angiol. in Barocco 9 v. Viotti . 46,94,98
Rusconi Filippo, impieg., 23 c. Valentino.
Rusconi G. fu L., colone mercerizzato 13-55 34 v. Artisti 232-33-39
Rusconi Gaspare, sarto, 44 p. Gran Madre di Dio. 228
Rusconi Luigi, meccan., 54 v Bertola. . . . 332
Rusconi Paolina, agiata, 2 *bis* v. Vanchiglia.
Rusconi Teresa in Dogliani 9 v. Viotti 46,94,98
Ruspa Gio., dott., assist. Policlinico, 2 via Barbaroux ang. p. Castello 353,622,743-44-45
Ruspino F., fabbr. insegne, 3 v. S. Anselmo . 253
Ruspino G., fabbro ferraio, 44 v. S. Massimo. 339
Ruspino Pietro, fabbro ferr., 69 c. S. Maurizio 339
Russiano Bartol., prof., 30 v Gioberti . . . 660
Russiano Gemma, prof.a, 30 v. Gioberti . . 658-89
Russiano Perla, prof.a, 30 v. Gioberti 689
Russo G., Borri, Brunetti e C., turaccioli, 33 v. Carlo Alberto 296
Russo Pietrina, tabacc., staz. Porta Nuova . 549
Rustichelli Giuseppa ved. Porta 33 v. Foggia 37
Ruston Proctor e C., macchine, 4 v. Foscolo. 327
Rutto Carlo, parrucch., 8 c. Casale 373
Ruzzo Franc., neg. vino, 53 v. Ponte Mosca . 385

S

Sabbione (*vedi* Provana del).
Sabbione Baldass., avv.-proc., 6 v. San Dalmazzo 718
Sabbione Gius., , pittore (Montechiaro d'Asti) 732
Sabbione Venanzio, , avvoc.-procuratore, 6 v. S. Dalmazzo. 697,743-48-80
Sabbioni Luigi e Vitt. frat., rappr., 24 v. Alfieri 352
Sabre C., drogh., 80 barr. di Milano 449
Sabre Carlo, usciere, 43 v. Po 614-50
Saccarelli Paolo, , ingegnere, 47 corso Oporto. 77,347,597,639-723-65
Saccheri Giacomo, teol., 23 v. Venti Settemb. 542
Sacchetti Ant., cappellaio, 40 v. Bogino . . . 254
Sacchetti Rosa, maestra, 4 v. Lascaris 678
Sacchetti-Parvis Felicina, 5 v. Romani.
Sacchetto Gio., vinaio, 69 v. Nizza 390
Sacchi, latton., 54 v. Cottolengo 326
Sacchi Car. in Guglielminetti 28 v. Reggio. 73
Sacchi Carlo, inserviente Museo geologico, pal. Carignano 628
Sacchi Costanza, 26 v. Po 593
Sacchi Francesco, ing., 3 v. Beaumont.
Sacchi G., calzol., 4 v. Gaudenzio Ferrari . . 310
Sacchi Giuseppe, imp. ferr., 46 v. Pallamaglio.
Sacchi Guido, rag., sindaco Banca Commerc. . 800
Sacchi Lucia, tabacc. (Mad. di Campagna), . 549
Sacchi Michelang., ing., 20 v. Massena. . . . 726
Sacchi-Guggi Alcea, maestra, 57 v. Magenta . . 673
Sacchi, Guglielminetti e C., carboni artificiali, ang. vie Reggio e Mantova 285
Sacchi-Nemours conte Teod., segret., 8 v. Giusti. 578
Sacco, calzol., 48 v. Bava 310
Sacco coniugi, fornai, 29 v. Nizza 413
Sacco frat. e sor. fu Cesare 28 v. Pio Quinto 67
Sacco frat. fu Luigi 33 *bis* v. Carlo Alberto 23,53
Sacco A., prof., 44 c. Oporto.

Sacco Adelaide, vinaia, 24 v. Rossini . . *pag.* 390
Sacco Alessandro, avv.-proc. 9 v. Scuole 60,713-48-74
Sacco B., vini, 9 p. Gran Madre di Dio . . . 390
Sacco Barbara, vinaia, 4 v. Chieri. 390
Sacco Carlo, agiato, 4 p. Paleocapa,
Sacco Carlo, dott., 42 v S. Secondo.
Sacco Carlo, impieg., 6 v. Princ. Amedeo . . 628
Sacco Carol., lanerie e tel., p. Eman. Filiberto . 234
Sacco Celest., 24 v Mad. Cristina.
Sacco Clemente, 71 c. Princ. Oddone.
Sacco Dom. fu G.B. 44 v. Passalacqua 64,640
Sacco Dom., cass. Soc. *La Torino*, 3 v. Deposito . 772
Sacco Dom., conduc. alb. Persico Reale . . . 366
Sacco E., orefice, 2 v. Garibaldi 248
Sacco Edoardo, materassaio, 46 v. Cittadella . 343
Sacco Eman., rappres., 35 v. Carlo Alberto, *abit* 44 v. Vittorio Amedeo . . . 345,774
Sacco Emilio rag., 9 v. Scuole . . . 60,635
Sacco Federico prof., 18 corso Vittorio Emanuele II. 400,637-46-49
Sacco Felice, orolog., 2 v. Rosine 249
Sacco Gio., impieg. post., 4 v. Burdin 787
Sacco Gio., panett., 55 v. Venti Settembre . 443
Sacco Gio., tratt. e mag. alim., 7 v. S. Massimo 374,404
Sacco Gio. Batt., droghiere, 22 v. Genova . 298,300
Sacco G. R. 18-02 fabbr. menta, 74 corso Pr. Oddone *abit.* 22 c. Vinzaglio 70,79,384
Sacco Giuseppe, rappr., 22 p. Eman. Filiberto.
Sacco Maria, panett., 24 v. Genova 443
Sacco Menotti, 22 p. Eman. Filib. 782
Sacco Natale, drogh., 29 v. Lagrange 300
Sacco Paolo, dott., 208 str. di Casale (Madonna Pilone) 497,580-95,743-92
Sacco Randolfo, perito, 4 v. Bogino . . 728-30
Sacco Teresa, sarta, 2 v. Rosine 224
Sacco Vittorio, tratt., 68 v. Princ. d'Acaia . . 377
Sacco-Baldovino Clementina, ispettr. scuole elementari, 208 str. di Casale. 678
Sacco-Fiore Maria, ricam., 6 v. Pr. Amedeo . . 244
Sacco-Oytana Emilia, ispettr., 34 c. Siccardi 574
Sacco-Oytana Gustavo Alessandro, avv.-pitt., 34 c. Siccardi. 584
Sacco-Scanagatti Adelina 13 v. delle Scuole. 88
Sacco-Scavarda Adelaide 6 v. S. Giulia . . 84
Saccon Ant., calzol., 7 v. Pio Quinto 310
Sacconi Gio., smaltatore, 47 v dei Fiori . . . 253
Sacconi Gius., macell., 8 v. Maddalene (R. Parco) 421
Sacconaghi G. e C., rappr., 24 v. S Dalmazzo 249
Sacerdote frat. fu Isacco 45 v. Bogino 48,53
Sacerdote frat. fu Raff. 65 v. Venti Sett. 25,36,96
Sacerdote A., mode e novità, 27 v. Roma 224-32
Sacerdote Adolfo, ing., 47 v. S Giulia 724
Sacerdote Alberto, rag., 75 c. S. Maurizio . . 730
Sacerdote Albino, rag., 64 c Casale . . 729,730
Sacerdote Ans., dott.-assist., 3 c. Duca Genova. 554
Sacerdote Anselmo, impieg., 4 v. Mazzini 485,626,732
Sacerdote Anselmo, med.-chir., 45 v. Assarotti . 743
Sacerdote Aron Bellom (eredi) 4 via Garibaldi 40
Sacerdote Balilla, avv., 61 c. Vitt. Em. II . . 598
Sacerdote Camilla in Sacerdote 43 v. Po 67
Sacerdote Cesare, agiato, 64 v. Venti Sett.
Sacerdote Claudio, forn. mil., 74 c. S. Maurizio, *abit* 40 v. Maria Vittoria 252 319,593
Sacerdote Donato fu Bened., 46 v. Venti Sett. . 597
Sacerdote Edoardo, perito, 10 v. Milano 728
Sacerdote Elvira ved. Olivetti 4 v. S. Tomm. 86
Sacerdote Em., , fu Lazzaro 45 v Bogino . 48
Sacerdote Eman., , fu Salvador (Ditta) banch., 43 v. Roma 40,247
Sacerdote Enrich. in Malvano 63 v. dei Fiori 44,37
Sacerdote Enrico, medico, 64 c. Casale . *pag.* 743
Sacerdote Enrico, pubbl., 7 c. Vinzaglio.
Sacerdote Ezechia, (Milano) 807
Sacerdote Ezechia, , e C., banca, 26 via Maria Vittoria 217,796,809-45-26
Sacerdote Fausto, avv., console, 13 via Finanze 444,743
Sacerdote Fed. avv.-proc., 85 c. Vittorio Emanuele II 400,600,743 64
Sacerdote G., tipogr., 43 v. Finanze . . . 264-65
Sacerdote Giac., avv., 73 c. Vitt. Em. II 544,763,827
Sacerdote Lazzaro 87 c. Vitt. Eman. II. 50.100
Sacerdote Lazzaro, capit., 24 c. S. Maurizio.
Sacerdote Leone, 58 c. Vitt. Em. II . . . 844-42
Sacerdote Marianna in Levi 24 v. Berthollet 46
Sacerdote Michele e nipoti fu Emanuele 45 v. Assarotti 96
Sacerdote Moise, segr., 48 c. S. Maurizio.
Sacerdote Moise fu Lazzaro 125 v. Madama Cristina 49
Sacerdote Pacifico, avv. proc., 7 v. Pescatori . . 718
Sacerdote Raffaele (figli di) 4-71 forn. militari, 64 c Casale 25, 36, 229-32
Sacerdote Salv., , avv., 7 c. Vinzaglio. 620,743
Sacerdote Samson et fils, oggetti antichi, 23-25 v. Maria Vittoria. 246
Sacerdote Teodoro, prof., 24 v. Roma 703
Sacerdote Vita fu Elia 43 *bis* v. Berthollet. 46
Sacerdote Vitt., avv., 40 c. Valentino . . 583,713
Sacerdote-Fubini Lina, 2 v. Goito . . . 584,672
Sacerdotti C., dott. ass. (Vercelli) 643,754
Sacerdotti Vittorio, neg., 47 v. Lagrange.
Sacheri Emilia fu Dom. 29 v. dei Mille 33,75
Sacheri Giovanni, , ing., 25 c. Vitt. Emanuele II, ... 633-84,724-33-54-77
Sachero ved. e C., rivend. giorn. 30 v S. Donato. 262
Sachero Celest., , ten.-gen., 20 v. Garibaldi 766-74
Sachero Giacinto, , magg. d'artigl., villa Bogetti (Crocetta) 654
Sachero Melchiorre 5-76 avv-procuratore, 20 v. Garibaldi 743-48
Saconney Teodoro 74 v. Nizza, *villa* 47 strada di Cavoretto 49,59,690
Sada eredi di Carlo 40 v. S. Tommaso. 56,86
Sada Gazzera Franc., vett., 44 c. Vitt. Em. II . 361 363-64
Sada Luigia, cartol., 106 v. Mad Cristina . . 270
Saettone-Bogani L., maestra, 480 c. Reg. Margh. 674
SaettoneFed., , ten., 480 c. Reg. Margh. 604-44-20,780
Saffirio Andrea, , dirett. scolast., 43 via Barbaroux 565-84-94,610-67-74
Saffirio G B. Vitt., impieg. dazio, 4 v. Milano . 490
Saffirio Rosa, maestra, 2 v. del Carmine. . . 675
Sagliaschi R., vernicist., 13 v. S. Anselmo . 254
Saggini Gius., ing., 55 v. S. Quintino. . . . 693
Sagliano (*vedi* Cusani di).
Saglietti Giacomo 79 v. Saluzzo. . . . 78
Saglietti Virginio, avv. 9 v. Plana.
Saglietto Giacomo, medico-chirurgo, 31 via S. Massimo 530,607-40,743
Sagramoso nob. Pier Luigi 6 c. Vitt. Em. II oltre Po 654
Sahadun Gius., dirett. Banca Commerc. (Milano) 800
Sailer Ant., , prof., 8 p. Gran Madre di Dio 655
Saint-Amour (*vedi* Muffat de).
Saint-Pierre (*vedi* Bollati di).
Sala di vendita piemontese, 45 v. Venti Sett. 347
Sala Réclame e Mostra campionaria, rimpetto 25 p. Castello 263
Sala, macell., 37 v. dei Fiori 446
Sala, mercerie, 29 v. S. Franc. Paola 243
Sala (*vedi* Calleri di).
Sala frat. fu Cesare 23 v. Rossini . . . 76

I numeri in carattere nero indicano le chiamate degli **Abbonati al Telefono**; quelli prima della via, la porta di abitazione; gli ultimi, le pagine.

Sala frat. e sor. fu Romeo e loro madre 4 c. Duca Genova . . . . . *pag.* 34
Sala Alberto, 4 c. Duca di Genova 777
Sala Carlo, ing., 8 v. Napione . . . 724-28-29-30
Sala Carlo, latton., 12 v. S. Donato 326
Sala Ernesto, panett., 44 v. Martinetto . . 443
Sala Franc. 5-16 costrutt., 23 v. Rossini . 338-39
Sala Franc., decorat., 32*bis* v. Baretti 255
Sala G., macell., 89 v. Nizza 416
Sala G., cappell. cimit. S. Pietro in Vinc. 491,540-43
Sala G., vinaio, 43 v. Lagrange 385-90
Sala Gaetano, insegn., 2 c. Valentino 569
Sala Gio., ✠, direttore Real Casa, pal. Reale . 430
Sala Giovanni, macell., 27 v. Mazzini 446
Sala Gius., medico, 88 c. Vitt. Em. II . . 495,568,743
Sala Ottavio, chimico industriale, c. Valentino.
Sala Romeo (eredi) 46 v. Gazometro . . . 41
Sala Torello fu Gius. 21 v. Montevecchio 47,57
Sala Tranquillo (Ditta), latton., 24 v. S. Donato 326
Sala P. e C., rappr., 41 v Lagrange. 346
Sala, De Silvestri e C., success. Tagini, ombrellai, 43 v. Finanze 245
Saladino Adele fu Gius. 36 v. Circonvallazione 101
Saladino-Corsini Laudomia, 4 v. Bellezia . . . 669
Salaman Andrea, viagg., 20 v. Mad. Cristina.
Salamano Felice, fabbro-ferr., 7 v. Goito 339,834
Salamitto Amilcare, alunno giud., 4 v. S. Tommaso 530
Salamitto Margh., agenzia, 25 p. Castello . . 348
Salamitto Pietro, canc. Pret., 4 v. S. Tommaso . 533
Salarano Domenica, tabacc., 5 v. Bava . . . 548
Salaroglio Carlo, meccan., 10*bis* v. Galliari. . 332
Salasco Clement.ª e Barel di S. Albano Edoardo, Maria e Vittoria 74 c. Mass mo d'Azeglio 52
Salassa coniugi 102*bis* vic. Valtorta. . . 94
Salassa sor., neg ferr., 35 v. Esposizione. . . 320
Salassa Dom., neg. mob. ferro, 38 v. Cernaia 277,313
Salassa Felicita, agiata, 40 v. Lagrange.
Salassa Primitiva, stirat, 21 v. Bogino 238
Salati Ercol., ✉, avv., pal. Carignano, 45 via S. Dalmazzo 743-95,840
Sale Angelo, neg. vini, nel Doch e ang. vie S. Tommaso e Bertola 385-90
Sale d'Argentine (*vedi* Beria di).
Salengo Carlo, rappr. 14-81 19 c. Vinzaglio 350-54,771
Salengo Teresa in Vagnone 8 v. Orto Botanico 64
Salengo e Gozzerino, mod., 17 v. Pietro Micca 225
Salerno Alessandro, 3 v. Saluzzo 779
Sales sorelle 146 c. Reg. Margherita. . . 73
Sales Gius., ing., 17 v. S. Massimo 721
Sales Placido, avv., 41 v. Bellezia 743
Sales Vittorio, prof., 4 v. Bava 687
Salesiana (tip. e libr.), 32 v. Cottolengo e 4 v. Mad. Cristina . . 260-61-64-65-66-69-72
Salesse Edoardo, ragion. (Vigone) 726
Saletta Caterina, neg. berretti, ang. v. Corte d'Appello e Bellezia 254
Saletta Luigi, capit. (Campo di Ciriè) 523
Saletta Marta, mag alim., 44 v. Petrarca. . . 404
Saletti Manfredo, tipogr., 70 v. Gioberti . 690-93
Saletti Pietro, rappres. inchiostri, caratteri e macchine, 402 v. Nizza. 350
Salgari Emilio, ✉, 41 v. Guastalla 769
Salice Edoardo, impieg., 45 v. Saluzzo.
Salice Raffaele, fabbro-ferr., 17 v. dei Fiori e 36 v. S. Anselmo 339
Salietti Domenico, 38 v. Artisti 583
Salino Delfina, mercerie, maglierie, rimp. al n. 17 v. Mercanti 234-36
Salino Alfonso, cond., alb. Fucina . . . 365 66-67
Salino conte Alfr. 17-44 villa S. Vito (Pilonetto) 473
Salino cont. Giulia, n. Melegari, villa S. Vito (Pilonetto) . . . . . *pag.* 473
Salino cont. Maria in Morelli di Popolo 2 v. Davide Bertolotti 99,473
Salio Gio., prof violonc. 37 v. S. Franc. Paola. 705
Salis Pietro, avv., 20 v Massena 511
Salivetti G., calzol., 42 str. Lucento 447
Sallier de la Tour contessa Adele, ved. 30 v. Principe Tomaso 70
Sallier de la Tour nob. Matilde in Malfatti di Monte Tretto, 48 v. Maria Vittoria . . 473
Sallier de la Tour conte Vittorio (Roma) . . 473
Sally Michaelis (7 v. Leopardi, Milano). . . . 825
Salmini frat., fabbr. busti, 48 v. Po 226
Salmistrari Umberto, biancherie, 48 v. Po . . 237
Salmoiraghi Ang., ing., ✉, ✠, pr. sid. Camera di Commercio (Milano) 436
Salomone frat. e sor. fu Ant. 43 v. S. Simone 49,83
Salomone frat. e sor. fu Fel. 35 v. Nizza. . 58
Salomone Alessandro, ✉, capo-tecnico, 47 via Arcivescovado. 522
Salomone Alessandro Mario, ✉, ingegnere, 40 v. S. Tommaso 724-26,832
Salomone Franc. fu Mic., ing., 46 via Pio Quinto 67
Salomone Gio., prof, ✉, deleg. Beneficenza, 26 v. Belvedere 582-609
Salomone Mich. impr. trasp., 26 v. Nizza. 59,356
Salomone Sebastiano, macell., 4 v. Berthollet. 446
Salone Romano, Galleria Subalpina 425
Salsa Ang., neg. vino, 112 R. Parco 426
Salsa Dom., calzol., 23 v. Porta Palatina . . 340
Salsotto Giovenale, ✉, med.-chir., 32 c. Vittorio Emanuele II . . . 538-50-47-644,743
Salsotto Gius., prof., dott., 3 v. Sagliano 660-66
Salterio Antonio, ing., 29 c. S. Maurizio.
Salusssoglia F., sart., 45 v. della Zecca . . 224
Salussoglia Feder., 252 strada Circonvallazione.
Salussoglia Luigi 5 v. Beccherie 45
Salussoglia-Brosio Natalina, sarta, 3 v. Rossini . 224
Salussolia (litografia Carpignano e Comp.), 19-22 28 via Maria Vittoria 265
Saluzzo (*vedi* Massa).
Saluzzo di Paesana nob. Artemisia, Aurelia e Maria 1 v. della Consolata 24,28,85,473
Saluzzo di Paesana nob. Artemisia, patronessa, 4 v. Consolata 473,571
Saluzzo di Paesana nob. Carmen, 7 v. Ormea 571
Saluzzo di Paesana march. Marco, deput. 4 v. della Consolata 30,88,473
Salvade Gio., 78 c. Vitt. Em. II.
Salvadore Carlo, neg. ferram., 22 v. Principe Tommaso. 320
Salvadore Dom., salsam., 8 v. S. Donato . . 405
Salvadori Alessandro, consigl. Prefettura, 40-42 p. Castello 501
Salvadori Aspasia, banco lotto, 2 v. S. Massimo. 520
Salvadori Gio., avv., *studio* 9 v. Mercanti, *abit.* 41 v. Assarotti 743
Salvadori I. e C. 12-30 neg. legn., 40 via Massena 279-80
Salvadori conte Tomm., ✉, prof., 47 v. Principe Tommaso 478,509,628-31-59,707
Salvadori di Wiesenhoff nob. Clelia n. Richetta di Valgoria, 5 v. dei Mille. . . . 478,636
Salvadori di Wiesenhoff nob. Giacomo, ✉, ing., 5 v. dei Mille . . 478,500-04-05-08 09-11-80 636,724-73-94,801
Salvagno Carlo fu Luigi 19 v. Priocca . 74
Salvago G. B., tintore, 2 v. S. Domenico . . 239
Salvago L. ved. Biglia 140 v. Circonvallazione 102

Salvago Pietro, avv.-proc., 2 v. S. Domenico; *abit.* 4 c. Palestro. . . . *pag.* 718-82,822
Salvaj Vittorio, valigiaio, 5 v. Baretti 305
Salvaneschi Ang., bidello, 44*bis* v. Montevecchio 639
Salvaneschi Angela, sarta, 7 v. Corte d'Appello. 224
Salvaneschi Ettore, capit., 64 c. Vitt. Em. II . 522
Salvaneschi Rinaldo, ✉, 10 p. S. Giovanni.
Salvaneschi Ulderico, perito industr. (Vercelli) 728
Salvano coniugi, sarti, 4 v. Finanze 224
Salvati Maddalena, 6 v. Belvedere.
Salvatico Alberto, impieg., 28 v. Gioberti.
Salvetti, trattore, 6 p. Gran Madre di Dio . . 378
Salvetti Gio., neg. selvagg., 2 v. Galliari . 402-05
Salvi Adolfo, ✉, med chir., 4 v. Passalacqua 536,743
Salvi Cesare, med.-assist. Osped. infant. Regina Margherita. 532
Salvi Edgardo, avv., *ufficio* 4 v. Po; *abit.* 46 c. Oporto. 561,743
Salvi Gius., ✉, colonn. in ritiro, 29 v. Donati.
Salvi Del Pero cont. Delfina in Albertengo di Monasterolo (eredi) 35 v. Mad. Cristina 48
Salvini Albina, merc., 2 v. Andrea Doria. 236-43
Salvini Roberto, sellaio, 73 barr. di Casale . 423
Salvioni C., pubblicista, 48 v. Vitt. Amedeo II . 754
Salvo Margh., levatr., 6 v Val S. Martino . . 751
Salza Abd-el-Kader, dott., prof. Istit. Sommeiller, 4 v. Tarino. 657
Salza Lodovico, orolog., 89 v. Nizza. 249
Salza Paolo, vinaio, 12 c. Brescia 390
Salza Pilade, cancelliere, 46 v. Ponte Mosca . 533
Salza Silvio, proboviro, 35 v. Mantova . . 536,823
Salza Stefano, macell., 49 v. Giovanni Somis. 446
Salza Vinc., avv., 4 v. Milano; *abit.* 3 via Beaumont 707-43
Sambolino Victor, rappr., 7 v. Quattro Marzo 354-55
Sambò e Suberman, trine e merletti, 32 c. Re Umberto 220
Sambucco Carlo, prof., consigliere comun., 40 via Orto Botanico. 482
Sambucco Caterina, calzol., 64 v. Mad. Cristina 340
Sambucco G. B., 10 v. Orto Botanico. 648,792,836
Sammury Marsiglio, conduc., alb. Persico Reale. 367
Sampietro Franceschina fu Ferd. 46 v. Bava 44
Sampò Gio., impieg., 37 v. Assietta. 796
Sampò Vitt. profum. e parrucch., 4 via Roma; *abitaz.* 40 c. Dante . . 32,298,343
Sampò-Regli sor., mode, 7 v. Finanze. . . . 225
Sampò-Vallerino Ernesta, corrisp. giorn., 2 corso Beccaria. 586,759-64
Sanarelli Gius., prof., deputato (Roma) . . . 437
Sanatol, olio spec. per pavim., 44 v. Bertola 407
Sanatorio (in costruzione) 18-17 reg. Tre Tetti oltre barr. Orbassano.
Sanazzaro Natal., tratt., 59 v. Saluzzo . . 373-76
San Bonifacio contessa Virginia nata Rosario, 51 v. Bogino.
San Clement (*vedi* Sauteiron de).
San Damiano (*vedi* Carlevaris di).
Sandler Carol. in Geoffroy 5 c. Napoli. 58
Sandonati coniugi, pizzicagn., 46 c. Casale . 405
Sandra Franc., neg. cuoi, 4 c. Emilia 304
Sandri Achille, impieg., 16 v. Pallamaglio.
Sandri Bianca, prof.ª, 45 v. Ospedale 693
Sandri Carol., caffè, 140 c. Vitt. Eman. II . 379-82
Sandri Ernesto, 26 c. Siccardi 777,847-20
Sandrone C., fabbr. soda, 7 strada R. Parco . 297
Sandrone Carlo, tapp., 10 v. della Rocca . . 256-75
Sandrone Domenico, materass., 45 v. Bertola . 343
Sandrone Ferdin., tappezz., 35 v. Maria Vitt. 256-75
Sandrone G., mag. alim., 63 c. Reg. Margherita. 401
Sandrone Gio., neg. legna e carb., 44 v. Berthollet 284
Sandrone Gius., mag. alim., 17 v. Bidone *pag.* 401
Sanero Bart., ragion., 14-50 47 v. Ottavio Revel. 726-27-28
Sanero Maria, sarta, 14 v. Saluzzo 224
San Franco (*vedi* Capello di).
Sangermano Raff., insegn., 33 str. R. Parco . . 693
San Giorgio (*vedi* Biandrate di).
Sangiovanni Magnetti Amalia, maestra, 5 via Ottavio Revel. 673
San Giuliano (*vedi* Cusani di).
Sangler Carlo, valigiaio, 9 v. Pietro Micca. . 305
Sanglerat Angelo, tornit. legno, 23 v. Artisti . 273
Sanglerat Gio., cappellaio, 44 v. Lagrange . . 254
San Gregorio (*vedi* Icheri di).
Sanguinetti E., impieg. post., 38 v. Berthollet 787
San Lorenzo sorelle, sarte, 7 v. dei Mille . 224
San Marcel (*vedi* Pastoris di).
San Marco (*vedi* Rosa di).
San Martino (*vedi* Celebrini di)
San Martino (*vedi* Marchetti di).
San Martino (*vedi* Perrone di).
San Martino (*vedi* Ponza di).
Sani Ugo, capit., 36 v. Carlo Alberto 521
Sanmartino Angelo, materass., 23 v. Cibrario . . 343
Sanmartino Gius., panett., 6 v. Bellini . . . 443
Sanmartino Maria, levat., 41 p. Eman. Filiberto. 751
Sanmartino Michele, fabbro, 10 v. S. Quintino . 339
San Martino d'Agliè march. Carlo, ten.-colonn., 42-44 v. Maria Vittoria. 731-73
San Martino di Castellamonte nob. Emilia in Ricardi di Netro, 41 v. Andrea Doria . 473
San Martino di Castellamonte contessa Eugenia, n. Coardi di Balangero, 30 v. Cavour . 473
San Martino di Castellamonte nob. Maria, 30 v. Cavour 473
San Martino di Castellamonte conte Maurizio, 30 v. Cavour 473
San Martino di Chiesanova conte Massimiliano . 473
San Martino di S. Germano nob. Adele in Costa di Polonghera, 405 c. Vitt. Em. II 473
San Martino di San Germano march. Antonietta nata Conelli de' Prosperi, 42 corso Vitt. Eman. II 473
San Martino di S. Germano march. Casimiro 19-00 42 c. Vitt. Em. II. 473
San Martino di San Germano march. Eman. 19-00 42 c. Vitt. Eman. II . 400, 473
San Martino di S. Germano nob. Maria in Costa di Trinità, 45 S. Franc. da Paola. 473
San Martino di Strambino conte Ferdinando, 8 p. S. Carlo 473
San Martino di Valperga nob. Alessandra, via dei Mille 473
San Martino di Valperga conte Guido, senatore, 6 c. Vitt. Em. II. . . . 438-73,556-61
San Martino di Valperga nob. Luisa in De Seigneux, 7-9 v. Bonafous 473
San Marzano (*vedi* Asinari di).
San Michele (*vedi* Massimino di).
Sanna Antonio, proc., 5 v. Mercanti 748
Sanna Solinas cont. Ignazia 14-79 63 c. Siccardi.
Sannazzaro Cesare, ✉, ten.-colonn. a riposo, 8 v. Assarotti
Sannazzaro di Giarole conte Gio. Batt., 4 via Pio Quinto 473
Sannazzaro Stefano 63 v. Nizza 58
Sannia Gustavo, dott., 7 v. Corte d'App. . . 646
San Pietro Ezio, medico, 44 via Principe Tommaso. 546,648,743
Sanpietro Lorenzo, impieg., 44 v. Petrarca.
Sanquirico coniugi 37 v. Campana. . 22,52
Sanquirico Ang., 4 v. Garibaldi 607
Sanquirico Ant., 12 v. S. Massimo.

Sanquirico Carlo, 🚗 TEL professore, 37 via Campana . . . . . *pag.* 22,52,507-83
Sanquirico Ettore, perito, 45 c. Siccardi 728-30
Sansalvadore Giac., specch., 4 v. Stampatori 252-57
San Salvatore (*vedi* Arnaud di).
San Secondo (*vedi* Bianco di).
Sanseverino Vimercati conte Alfonso, ing., senat. (Milano). 789,800
Sansoldo Adolfo, 🚗, colonn. in ritiro, 27 c. Vinzaglio.
Sansoldo Agostino, dirett. tecnico, 19 c. S. Maurizio.
Sansoldo Gio., velocipedi, 14 v. Fucina. 335-36,775
Sansoldo Luigi, 🚗, colonn. a rip., 17 v. S. Secondo.
Sansoldo Renato, 14 v. della Fucina 766
Sansoni Luigi, dott. 13-78 43 p. Vittorio Emanuele I 643,743-45
Sansoni Telesforo, impieg. ferr., 48 v. Princ. Tomm.
Sansoni-Facelli Adelina, 43 p. Vitt. Em. I. . .593
Sant'Agabio (*vedi* Vicari di).
Sant'Agabito (*vedi* Caracciolo di).
Sant'Albano (*vedi* Barel di).
Sant'Albino (*vedi* Righini di).
Sant'Ambroise (*vedi* Galleani di).
Sant'André (*vedi* Thaon di).
Santa Gio., acque min, 14 p. Castello. . . .296
Santa Rosa (*vedi* Rossi di).
Santamaria sor., modiste, 20 v. Pietro Micca. 224-25
Santamaria Bice, insegn., 24 v. Galliari . . .693
Santamaria G, sarto, 26 v. Galliari 228
Santandrea Gius., disegn., 24 v. Lamarmora. .733
Santanera Gius. TEL 5 v. Belvedere 45
Santanera Luigi, sarto, 33 v. della Zecca . .228
Santanera Venanzio, 🚗, dott., 84 c. S. Maurizio 743
Santarosa Giulia, contessa, 42 v. Cavour.
Santero Andrea, 🚗, pensionato, 42 c. Princ. Oddone.
Santi A., lanerie e tel., p. Eman. Filiberto. .232
Santi Agostino, 9 v. S. Donato 586
Santi Carolina, ved., neg. vini, 9 v. S. Donato .384
Santi Emilio, rappr. cartiere, 45 v. Accademia Albertina 267, 350
Santi Eugenio, 🚗, colonn., 46 v. Amed. Avogadro.
Santi Evandro, rag., impieg. Prefett., 17 v. Bogino 502
Santi Flavio, dott., 37 c. Re Umberto . . . 735-65
Santi Gio., magazz. ferr, 39 v. Nizza. 794
Santi-Leoncini C., modista, 4 v. Roma. . . .225
Santi e Cavalli 3-00 spedizion., 6 c. Siccardi e 48 v. Cernaia VII
Santiano Andrea, ristor., 496 borg. Tesoriera. 425
Santiano Enrico, latteria, 44 v. Bolero. . . .395
Santiano Luisa, confett., 26 v. Cernaia. 393,413
Santo Michele, pirotecnico, salita Cavoretto, *abit.* 40 v. Orto Botanico 294,423
Santonè Ang., 🚗, TEL ing., 3 v. S. Quintino 57,724
Santonè Gius. TEL 3 v. S. Quintino 57
Santoni Arturo, ingegnere, 4 v. dei Fiori . .724
Santoni Gius., R. Istit. *La Generala* . . .538
Santoni Luigi, inserv., 26 v. Michelangelo . .648
Santorini Pietro, impieg., 24 v. Silvio Pellico.
Santoro Filippo, ing., 5 p. Bodoni. . . . 724-91
Santoro Pietro, impieg., 25 c. S. Maurizio . .547
Santuario della Consolata TEL 30
Santuario di Graglia TEL 40
Santucci Vitt., vinaio, 54 v. Moncalieri . . .390
Sanvito Aless., succ. Maffioli, vetri smerigliati 16-73 *stabil.* 35 v Ospedale, 16-72 *neg.* 20 v. Pietro Micca 257
Sapegno Gio., prof. ing. (Genova). 640
Sapellani conte Enrico, 2 c. S. Martino . . .473
Sapelli Andrea, 🚗, pensionato, 41 v. Cibrario.
Sapelli G., merc.-sarto, 42 v. Princ. Amedeo 224-29
Sapelli Luigi, 🚗, dirett. del giornale *Il Pasquino*, 5 c. Siccardi, *abit.* 20 v. Amedeo Avogadro 649,734-52-57-62
Sapelli Melina di Capriglio conte Eor., magg. generale, 47 c. Vinzaglio. . *pag.* 473,527,769
Sapetti Ant., neg. paste, 50 strad. di Lanzo 404-40
Sapetti G., selvaggina, 6 p. Palazzo Città . .402
Sapetti Gius. TEL 35 v. Ivrea 45
Sapetti Giuseppe (Ditta), tappezz., 4 v. della Consolata 256-75
Saponaro e Bertoglio, ing., macch. agric., 27 v. Po 291,327-28-29-30
Saponificio e lisciviatore elettrico (frat. Debernardi), 2 v. Cuneo 297
Sappa Candida, panetteria, 7 v. Mad. Cristina. 413
Sappa Domen., 🚗, colonn., 3 v. Ponza
Sappa Feder., caff., ang v. S. Tommaso e Barbaroux. 379
Sappa Maria in Cian TEL 1 p. Palazzo di Città 43,62
Saracco, conduc., alb. Persico Reale 365-66-68-69-71
Saracco frat., caffett., ang. vie Carlo Alberto e Andrea Doria 380
Saracco coniugi TEL 16 p. Statuto 90
Saracco A., neg. cuoi, 14 v. Barbaroux. . . .304
Saracco Angela, vinaia, 40 c. Duca di Genova 390
Saracco Cristina TEL 23 v. Juvara 45
Saracco Eor., orolog., 8 p. Vitt. Em. I . . .249
Saracco Franc., mag. alim., 7*bis* v. S. Secondo 404
Saracco Gio. Batt., impieg., 7 v. S. Franc. Paola. 527
Saracco Gius., ✦, avv., senatore (Roma). . 433,846
Saracco Vinc., manisc., 55 c. S. Maurizio . .366
Saracco Vitt., rappres., 23 v. Juvara 352
Saraceno di Torre Bormida conte Carlo, 6 corso Re Umberto 473
Saraceno di Torre Bormida cont. Maria nata Cantono di Ceva, 6 c. Re Umberto. . .473
Saragat Gio., avv., pubbl., 5 v. Quattro Marzo 713-62
Sarasin-Iselin Alfred (Basilea) 815-16
Sarasino Annetta, stiratr., 44 v. Princ. Amedeo. 238
Sarasino Carlo, disegn., 30 v Napione. . . .734
Sarassio, conduc. alb. della Croce Rossa. . .370
Sarauw Carlo, 🚗, ✣, commerciante (Messina). 436
Sarboraria Agost., trattore, 8 v. Cuneo . . .374
Sarboraria Pietro, perito, 8 v. Cuneo . . .728-30
Sarda Gio., tornit. in legno, 49 c. Vitt. Em. II. 273
Sarda Gius., drogh., ang. v. Galliari e Ormea. .300
Sardi Angelica, bottigl., 44 v. della Rocca. .380
Sardi Gio., neg. vino, nel Dock e 3 c. Emilia; *abit.* 7 v. Duchessa Jolanda. 385-90
Sardi Gius., avv., 4 v. S. Maria 743
Sardi Gius. Impieg.-ferr., 44 v. S. Teresa . .792
Sardi Giuseppe, 🚗 (Milano) 849
Sardi Orsola in Boglietti TEL 44 v. Montebello. 56
Sardi Pietro, mercerie, 40 v. Lagrange. . . .243
Sardi Severino, pizzic., 100 barr. Casale . . 418
Sardi Stefano, calzol., 2 v. Mazzini 346
Sardi Vinc., ing., *studio* 60 c. Vitt. Em. II, *abit.* 10 v. S. Teresa 724-26-28
Sardi e Tirone, ortopedici, 9 v. Lagrange 747-49
Sardi, Troli e C., calzaturificio, ang via Pietro Micca e Viotti 307
Sardi-Massa Caterina, levatr., 23*bis* v. Ponte Mosca 751
Sardo Benedetto, latton., 6 v. Rossini . . .326
Sardo Carlo, antichità, 9 p. S. Giovanni . . .246
Sardo Edoardo, prof., 9 v. S. Massimo . . .686
Sardo Franc., latton., 45 c. S. Maurizio . . .326
Sardo Giacomo, biancheria, 44 v. Rossini . .237
Sardo Gius., dott. Osped. Mauriz., 43 v. Lagrange. 546
Sardo Stefano, drogh., 44 v. Nizza 300
Sardo-Pareto Placida, levatr., 8 v. Gioberti . .498
Sarfatti Mario, avv., 48 c. Vitt. Eman. II . . .743
Sargian Giuseppa, trattoria, 39 v. Nizza . .375-78
Sargiano Luigi, impieg., 8 v. Accad Albert. 633
Sari Gio., calzol., 40 v. Cernaia. 340
Saroglia, ved., carbonaggi, 45 v. Stampatori . 267

Saroglia Ant., falegname, 5 v. Gerdil . . *pag.* 283
Saroglia Domenico, impieg., 47 v. Massena.
Saroglia Filom., erbe medic., 6 p. Palazzo Città 296
Saroldi Carlo TEL ingegnere, 19 v. Carlo Alberto 24,53,64,561-62,724-66
Saroldi Carlo, viagg., 8 v. Assarotti.
Saroldi Luigi, 🚗, e C. TEL 9-02 fabb. cristall., 238-40 c. Regina Margherita . 31,74,257,580
Saroldi Nicola, agente *Métropole*, 11 p. S. Carlo. 345
Sarpi Pietro, prof., 40 v. Perrone. 669
Sarrù Severino, parrucch., 6 v. Giulio. . . 343
Sarsotti Michele, *agenzia*, 6 v. Giac. Leopardi. 348
Sarteur Dina, telegr., 7*bis* v. Villa Regina . .786
Sarteur Gius., 7*bis* v. Villa della Regina.
Sarti Gius., 🚗, ✣, TEL avv., 4 v. Po . 36,713-35
Sarti Guido 18-59 medico, 402 c. Casale 497,743
Sartirana (*vedi* Arborio).
Sartirana Oreste, 29 v. Barbaroux 821
Sartirana Pilade, impieg., 3 v. Princ. Tommaso 786
Sartirana Silvio, dott. veter., 3 v. Princ. Tommaso 653
Sartirana Teresio, medico, 3 via Principe Tommaso 546-54-57,743
Sartore Batt., macell., 47 v. Gioberti 416
Sartore Gio., macell., ang. v. S. Secondo e corso Duca di Genova 416
Sartore Gio., panett., 44 c. Raffaello 413
Sartoretti Gio., lattoniere, 62 barr. di Milano 420
Sartoretti Gius., fabbr. cornici, 3 v. Prati . 252,83
Sartoretti Gius., macchinista, 1 v. Esposizione. 647
Sartoretto, orolog., rimp 43 v. Nizza 249
Sartoretto Gio. TEL 33 v. Accad. Albertina. 7,641-42
Sartori Carlo, tipografia, ang. c. Vitt. Em. II e v. Belvedere. 264
Sartori Giulia, fotogr., 3 c. Reg. Margherita . 266
Sartori Vincenzo, ombrellaio, 32 v. Cernaia . 245,305
Sartori-Parmegiani Giuseppina, insegn., 49 v. Ormea 673
Sartori, Tacchini e C. 10-94 emporio gastronomico, ang v. Garibaldi e Venti Settembre . . . 295,384-93-94-96,401-05-06
Sartoria Operaia, 37 v. dei Fiori 228
Sartoria Sud Americana, 4 v. Gazometro . . .227
Sartorio Ant., lattoniere, 27 v. S. Franc. Paola. 326
Sartorio Batt., latton., 47 v. Gioberti 326
Sartorio Carlo, impieg., 37 v. S. Domenico 486,809
Sartorio Cesare di Carlo, latton., 4 v. Volta 326
Sartorio Felice TEL 79 v. Morosini 57
Sartorio Felice avv., impieg., 42 v. Giulio . .484,588
Sartorio G., calzol., 10 c. Principe Oddone. .340
Sartorio Gio. fu Serafino TEL latton., 44 via Nizza e 17 strad. Lanzo. 46,253-94
Sartorio Gio. e figlio, latton. 14-10 49 via Bellezia 326
Sartorio Gius., 🚗, scultore, 44 v. Rossini . .734
Sartorio Lorenzo fu Gio. TEL 49 v. Bellezia . . 45
Sartorio Stefano, medico-chirurgo, 24 via Sacchi. 555, 743-45-47-48-49
Sartoris Angela, parett., 41 v. della Rocca. .413
Sartoris Carlo, vinaio, 13 v. Mazzini. 390
Sartoris Caterina, telegr., 44 v. S. Teresa 693,786
Sartoris D., neg. legna e carb., 4 v. Passalacqua. 284
Sartoris Domen. sac. (eredi) ed altri TEL 52 via Madama Cristina 49,63
Sartoris Dom., tip. e leg. libri, 42 v. S. Teresa 264-69
Sartoris Giacomo, caffett., 432 c. Reg. Margherita e 9 p. Eman. Filiberto 378-82
Sartoris Maria, modista, 6 v. S. Teresa . . .225
Sartoris Remigio, fabbr. mobili, 25 v. Massena 275-83
Sartoris e Borgo, sarti, 38 v. Lagrange . . .224
Sartorotti e Dellacasa, conduc., alb. Castelvecchio 368
Sartour Adolfo, ing., 40 v. Gioberti.
Saruggia Ermete, impieg. ferr., 3 v Massena.
Sarullia Napoleone, conduc., alb. Castelvecchio 368
Sarzana Ern., parrucch., 29 c. Carlo Alb. *pag.* 343
Sarzano Pietro, capit., 14 p. Gran Madre di Dio.
Sarzotto, conduc., alb. Gran Mogol 365
Sasserno Alb., 🚗, dott., impieg. telegrafico, 49 v. Maria Vittoria 785
Sassetti Adolfo, impieg., 42 v. Giannone.
Sassetti Gius., rappr., 30 c. S. Maurizio . . .355
Sassi Franc., scult. in marmo, 42 v. Goito 692,734
Sassi Gio. TEL marmista, 25 v. Rossini . .76,285
Sassi Gius., impieg., 25 v. Barolo 525
Sassi Maria, insegn., 167 v. Nizza 693
Sasso A., levatr., 7 *bis* v. Villa della Regina .734
Sasso Gioach., bidello, 25 v. Burdin 659
Sasso Luigi, sellaio, 2 v. Guarini 305
Sasso Natale, avv., 8 v. S. Franc. da Paola .743
Sasso Natalina, levatrice, 44 v. Ospedale. 558-63,649
Sasso P. e figli, neg. olii, rimp. 47 v. Galliari . 406
Sasso Pietro, macell., 21 v. Princ. Tommaso . 416
Sasso Sebast., commesso, 25 v. Princ. Tommaso 592
Sasso-Barra Lucia, maestra, 28 v. Pio Quinto . 672
Sasso del Verme Franc., impieg., 47 v. Somis 524
Sassoli Arturo, ✣, dirett. Banco di Roma 48 v. S. Quintino 685, 846-47-20
Sassone coniugi, mag. alim., 42 v. Martinetto 404
Sassone, decor. appart., 28 v. Silvio Pellico . 255
Sassone Franc., decor. appart., 2 v. Andrea Doria 255
Sassone Annibale, prop. *Giuoco pallone*, 40 via Gioberti
Sassone e C (proprietarii *Giuoco Pallone*) ang. corsi Re Umberto e Peschiera 773
Sattino Gius., birreria, 3 p. Gran Madre di Dio 383
Saudino Giacomo, avv., cons. prov. (Ivrea) .504
Sauli Gius., pizzicc., 231 Mad di Campagna . 419
Sauli d'Igliano conte Gius., pitt., 40 c. Valentino 732
Saure Sebast., neg. legna, 39 v Gioberti. . . 284
Sauvage Mario, 29 v. Giulio 768
Savaglio Giorgio TEL 4 p. Mad. Cristina. . . 48
Savant Dom., calzol., 46*bis* v. Pr. Tommaso . . 340
Savant G. B. 13-08 mecc., 40 stradale di Lanzo. 332
Savant Gio., calzol., 62 barr. Milano 417
Savant Gius., erbe medic., 29 v. Orfane . . 296,300
Savant Luigi, avv., 5*ter* c. Vinzaglio . . 573,713
Savant-Levet G. B. (eredi) TEL 40-42 v. Lanzo . 46
Savarino conduc., alb. Tre Galline e Dogana Nuova 366
Savarino coniugi, trattoria TEL 52 strada Regio Parco 63
Savarino Carlo TEL neg. legna, 4 v. Principe Amedeo e 4 v. Borgo Dora 92,284
Savarino G. B., neg. olii e salumi, 28 v. S. Secondo. 406
Savarino Mich., neg. legna, 6 p. Savoia. .284,390
Savarino-Corti nob. Emilio, 6 v. della Rocca.
Savaro Paolo, pellett., 2 v. Viotti 305
Savarro Gio., tenente, istitutore, 4 v. Scuole. 663-64
Savarro Marco, maestro, 18 e 20 v. Val Salice. 675
Savatone Angiolina TEL 86 v. dei Fiori . . . 57
Savattoni Ant., impieg. ferr., 34 v. Bogino.
Savi Bened., avv. 15-27 47 v. Pietro Micca. 534,743
Savi del Pero conte Ernesto, 22 v. della Rocca.
Saviato L., neg. pellami, 1 v. Galliari . . 304-05
Savigliano Filippo, vinaio, 27 c. Valentino. .390
Savigliano Gio., tratt., 26 v. Porta Palatina . 377
Savigliano Gius., conduc., alb. Castelvecchio 365
Savigliano M., droghe e coloniali, 3 via San Donato 295-97,300-84,408
Savinelli Luigi, avv. pr tore, 76 c. Vitt. Em. II 533
Savini Arnaldo, capitano, 22 c. Massimo d'Azeglio.
Savini Clementina, oref., 8 v. Milano . . .248-49
Savini Gaetano, 🚗, colonn. a riposo, 24 via Montebello.

Savini Gio., ☎ TELEF. avv., 44 via Silvio Pellico . . . . . *pag.* 46,57,89
Savino Antonio, cons Soc Filarmonica, 25 via S Uzzo. 606
Savino Madd. TELEF. 65 v. S. Donato 79
Savino Sesterio, sac., insegn., 135 v. Nizza . 573
Savio, calzol., 55 str. Pianezza (borgo Ceronda) 417
Savio coniugi, alberg., ang. v. Borgo Dora e v. S. Simone 372-73
Savio, parrucch., 78 v. Venti Settembre . . . 343
Savio, sarto, 8 v Ospedale 228
Savio Ang. Franc., libraio, 6*bis* v. S Quintino 269-70
Savio Celest., tratt., 34 c. Re Umberto . . . 377
Savio Cesare, ragion., 4 v. Stampatori. . . . 796
Savio Cesare, vinaio, 7 v. Torquato Tasso . 390
Savio Clara, alberg., 5 v. Ponte Mosca 372-73-76
Savio Fedele, prof., sacerd., 9 v. Arcivescovado 632-35
Savio G., calzol., 6 v. S. Franc. Paola . . . 340
Savio G., commerciante, 20 v. Amedeo Avogadro.
Savio Gioach., neg. legna e carb., 4 v. Orti . 284
Savio Gio., 42 v. Berthollet 612-24
Savio Gio., affitta vetture, 10 c S. Maurizio . 360
Savio Gio., avv., notaio (Trofarello) 720
Savio Gio., latteria, 40 v. Mazzini 395
Savio Gio., selleria, 12 v. Ormea. 232,305
Savio Gio. Batt., leg libri, 28 v. Cernaia . 269-70
Savio Gius., coltell., 38 v. Po 333
Savio Gius., dott., 13 p. Statuto.
Savio Gius., impieg., 3 v. Fiochetto . . 525,775
Savio Gius., medico, 14 v. Po 497,743
Savio Lorenzo, impieg., 40 v. Mazzini . . . 525
Savio Luigi, 407 v. Nizza 601
Savio Luigi, agiato, 29 c Raffaello.
Savio Luigi, corriere, 43 v. Lagrange 359
Savio Luigi, falegn., 3 v. Cibrario 283
Savio Luigi 15-99 ferram., 25 c. Oporto . 320
Savio M. ved., cartol., 40 v. delle Rosine . 270
Savio Orazio, alberg., ang. vie Saluzzo e Pio Quinto 373-75
Savio Pietro fu M., tintoria, 54 v. Donato . . 239
Savio Rosa, latteria, 34 v. Barbaroux 395
Savio Silvestro, giard., Villa Giubilino (barr. Martinetto 596,830
Savio Teresa, sarta, 5 v. Garibaldi. 224
Savio Umberto, 2 v. degli Orti.
Savio di Bernstiel bar. Camilla nata Arrigo 46 v Bogino 473
Savio di Bernstiel bar. Fed., 16 v. Bogino 472,529-30
Saviozzi F., legat., 13 v. Princ. Amedeo . . 267-69
Savoia (Soc. Assicur.) 9-88 24 v. S Teresa . 346
Savoia Vinc., sacerd., 4 v. Ponte Mosca . . . 340
Savoia C., sarta, 6 v. Berthollet. 224
Savoiroux (*vedi* Brascoreus del).
Savoja Gius., ing., 54 v. Goffredo Casalis. . . . 609
660,701-24
Savoré Carlo, impieg., 57 v. Mad Cristina.
Savoretti Demetrio, imp. post., 60 v. Gioberti. 784
Savoretti Pietro, ragion., 23 c. Oporto. . . . 322
Savoretti Tancredi, avv.-prof., 42 v. Gioberti . 683
Savoretti e Borgioli, legat., 24 v. Carlo Alb. 266-69
Savoya Cecilia, trattor., 32 v. S. Donato . . 374
Saxer Edoardo, rag. 15-95 19 v. Alfieri. 726-27
Saxer Gio., rag., 19 v. Alfieri. . . 345,847-48-20-25
Sazia Enrico, 2 c. Valentino.
Sbarato Carlo, negoz. legna, 49 v. Santorre Santarosa. 284
Sbarbaro Cost., ing., 2 v. del Carmine 574,636,724
Sbarbaro Mario, avv., 2 v. del Carmine . . 534,713
Sbodio Cam. di Franc. TELEF. 36 v. S. Anselmo 37,85
Sborlati Francesca, foraia, 38 v. Mazzini . . 259
Sbrizia Fioretti Alessandro, ☎, agiato, 4 via S. Anselmo.

Sbrojavacca Palmira, maestra, 35 v. Cristoforo Colombo . . . . . *pag.* 670
Sburlati Edoardo, scult., 39 v. Pisa 734
Scaccabarozzi G., merc.-sarto, 44 v. Po . . .229
Scacca-Barozzi Franc. vedova Antonelli TELEF. 44 v. Barolo 43,44,82
Scacciati, sarto, 44 v. S. Massimo 224
Scaffini Giovanni, ☎, pens. governat., 91 v. Nizza.
Scaglia, vinaio, 41 v. del Fiandò 390
Scaglia Emilio, pittore, 2 v Mazzini 732
Scaglia Ernesta ved. Tavella TELEF. 56 v. dei Mille 33
Scaglia Felice, impr. foraggi, 54 c S. Maurizio 360
Scaglia L., biancherie, 55 v. Po. 236
Scaglia Lor., mag. alim., 4 v. Valperga Caluso . 404
Scaglia Pietro, cristall., 40 v. Garibaldi . . . 258
Scagliola Cesare, ing., 20 c. Vitt. Eman. II.
Scaglione Adelaide, telegr., 33 v. Acc Albertina 783
Scaglione Carlo, rag., impieg. Off. Carte valori, 44 v. Gazometro 520
Scaglione Franc., tratt., 33 c. Valentino . . 375
Scaglione Giuseppe Lorenzo 2-67 amianto, 1 piazza Carlo Felice e 43 v. Roma . . 233
295,306-41-15-23-28-29-33-37,407,747
Scaglione Pietro, impieg. post., 33 v. Accad. Albertina 787
Scaglione-Cappa Maria, impieg. post., 33 via Accad. Albertina 784
Scagliotti, sarto, 42 v. Saccarelli 228
Scagliotti Ant., impieg., 44 v. Ponte Mosca 484,693
Scagliotti Augusto, ☎ maggiore, 22 v. Legnago . 640
Scagliotti Clara, drogh., 7 v. Bidone e 70 v. Saluzzo. 300
Scagliotti Giacomo 2-33 negoz. gran. TELEF. 44 v. Ormea 22,61,409,842
Scagliotti Paolina, levatrice, 42 v. Saccarelli. . 754
Scagliotti Pietro, mag. alim., 25 v. Cibrario . 401
Scagliotti, Ceresero e C., elettromeccan., 49 c. S. Maurizio 332
Scaiola Gio., scult. legno, 27 v. Borgo Dora . 273
Scala Alessandro, impieg., 26 v. Bidone.
Scala Amato Vinc., can., ing. TELEF. 2 v. Pallamaglio. 58 63,78,543,699,753
Scala Antonietta ved. Triulzi e figli fu G. B. TELEF. 3 c Palestro 63
Scala Antonio, censore, 11 v. S. Dalmazzo . . 588
Scala Biagio, telegr., 17 v. Valperga Caluso. . 785
Scala Claudio, ☎, colonnello a rip., 24 piazza Vittorio Emanuele I.
Scala Gius., neg. vino, 18 v. Carlo Alberto 384-85
Scala Stefano, ☎, avv., dirett. *L'Italia Reale-Corriere Nazionale* 18-68 26 via Principe Amedeo. 703-13-53,808
Scala Umberto agente imposte, 21 p. Vitt. Em. I 546
Scala e Pasteris 13-88 pompe ed arieti, 49 v. Pietro Micca . . . VII,314-18-27-28-29-50
Scala e Segre 18 neg. carboni, 2 p. Madama Cristina 285
Scalafiotti coniugi, neg. legna, 20 v. Monferrato. 284
Scalafiotti C., mode, 20 v. S. Secondo. . . 225-36
Scalambro G. B., vinaio, 40 v. Mad. Cristina. . 390
Scalarandi Aless., ☎, direttore R. Giardini (Stupinigi) 830
Scalenghe C., proboviro, 44 *bis* v. Montevecchio 619,836
Scalenghe Carol., stiratr., 44 *bis* v. Montevecchio 238
Scalenghe D., mag. alim., 44 *bis* v. Montevecchio 401
Scalenghe Lorenzo, tratt., 333 Tetti Fre . . . 425
Scalenghe Luigi, ☎, maestro di scherma, 29 c. S. Maurizio 657
Scalenghe Paolina, vinaia, 42 v. Silvio Pellico 390
Scalengo Paola, latteria, 40 v. Lagrange . . . 395
Scalero Eugenio, 4 p. Saluzzo. 773
Scaletti Annetta, calzol., 42 v. Po e 31 v. Roma 340
Scaletti Pietro, *Al Trionfo*, calzol., 35 v. Roma 310

Scaletti Pietro, calzol., 20 v. Mazzini . *pag.* 340
Scalini Enrico, dott., deputato (Roma). . 437,806
Scalini Giulio, rappr., 44 c. Siccardi . . 233,352
Scaliola Isid., caffett., 2 str. di Francia . . . 380
Scalise Franc., dott., vice-commiss. P. S. . . 502
Scalvedi fr. e sor. fu Giacomo TELEF. 7 v. S. Teresa 86
Scalvedi Casimira ved. Germano, 60 c. Vittorio Eman. II 549
Scalvedi Luigi, impieg. banca, 22 c Vinzaglio.
Scalvino Ces., avv.-proc., 46 v. Bellezia . . 744-48
Scalvino Gio., avv.-proc., 3 v. Botero. . . . 748
Scanagatta Carlo, ing., 23 c. Oporto.
Scanagatta Giorgio, ing., 66 c. Vitt. Em. II 487,724
Scanavino, macell., 4 v. Alfieri. 446
Scanavino Ang., rappres., v. 29 Lagrange. . 354
Scanavino Ant., conduc., alb. Tre Galli. . . 370
Scanavino B., macell., 27 v. Gioberti 416
Scandolera Biagio, tratt., 7 v. Goito. . . 376-90
Scandolera Emilio, falegn., 50 v. Barolo. . . 283
Scanzo Vittorio, meccanico, 20 v. Baretti . 652
Scapini Illidia, tabacc., 6 p. Palazzo di Città 548
Scapitta nob. Carlo, ☎, impieg. Ord. Mauriz., 16 v. Lagrange. 434
Scaparone Sebast., prof., 44 v. delle Rosine 664-62
Scarafia Carlo, ing., 15 v. S. Secondo.
Scarafia Cesare, geom., 49 v. Porta Palatina 640,835
Scarafia Elena, ispett. scuole elem. (Villaretto) 679-80
Scarafia Enr., geom., 19 v. Porta Palatina . . 725
Scarafia Giuseppina, maestra Ist. Duch. Isabella 696
Scarafia Maria De Paoli, patronessa, 49 via Porta Palatina. 574
Scarafia Tancredi, geom. (Villaretto). . 380,679-80
Scarafia e C., macell., ang. v. Mad. Cristina e Silvio Pellico 446
Scaraffia Carlo, impieg., 35 v. Po. 787
Scaraffia Gius., ☎ TELEF. 46 v. Aporti 40
Scaraffia Luigi, impieg., 44 v. Po 629
Scarafiotti Carlo, impieg., 2 v Ravenna . . . 519
Scarafiotti Roberto, ☎, avv., 44 v. Genova.
Scaraglia Lodov., impieg. ferr., 36 v. Gioberti.
Scarampi Luigi 12-98 ing. 36 v. Sacchi 327,724
Scarampi del Cairo nob. Antonia in Avogadro della Motta, 3 p. Carlo Felice 474
Scarampi del Cairo march. Carlo Alberto TELEF. 25 via Bogino 48,474,547,772-74
Scarampi del Cairo march. Cristina n. Del Carretto di Monforte, 25 v. Bogino . . 474
Scarampi del Cairo nob. Luisa in Provana di Collegno, 45 v. S. Dalmazzo 474
Scarampi di Pruney nob. Maur. (Bagni di Lucca) 474
Scarampi di Villanova march. Fernando 3-30 44-46 v. S Franc. da Paola 474,540,606-26-825
Scarampi di Villanova cont. Matilde, 44 via S. Franc. da Paola 474
Scarampi di Villanova nob. Vittoria ved., nata Rocstol, 45 v. Cernaia 474
Scarampo Luigi impieg. daz. (barr. Orbassano) 489
Scaramucci, pittore, 36 v. Bava 732
Scaramussa Maria, confett., 38 v. Accad. Albert. 393
Scaramussa Maria, mercerie, 25 v. S. Anselmo. 243
Scaramussa Mario, neg. carta, 23 p Vitt. Em. II 268
Scarasso C. B. fu Gio. TELEF. 86 *bis* v. Cottolengo 34
Scaravaglio Giuseppe, 37 v. dei Fiori.
Scaravaglio Ipp., levat., 51 v. Princ. Amedeo. 751
Scaravelli, biancherie, 4*bis* v. S. Donato . . . 237
Scaravelli (Ditta), cappellaio, 43 v. Nizza . . 251
Scaravelli Gaetano, parrucch., 44 c. Vitt. Em. II. 343
Scaravelli Gio., medico, 4 p. Statuto . . . 492,743
Scaravelli Vinc., *sart. eccles.*, 40 v. Garibaldi 228
Scarfiotti Lod., ☎, avv., 24 v. Magenta 777,804-49-20-23
Scarlata Alessandro, avv., 7 c. San Martino.
Scarlata Ant., parrucch., 24 v. Cernaia . . . 343

Scarpa G. L. 5-82 med.-chirurgo, 37 via della Zecca . . . . . *pag.* 553-83,743-45-64
Scarpa Pietro, pneumatici, 59 v. dei Fiori . 334
Scarpa Vinc., ☎, prof., 41 v. Corte d'Appello.
Scarsi Gio., prof., 44 v. Amed. Avogadro . 666-74
Scarsi-Amiotti Luisa, maestra, 41 v. Amedeo Avogadro. 670
Scarrone Angela, pizzic., 248 str. Circonvallaz. (barr Lanzo) 418
Scarsella Carlo, impiegato 23 c. Valentino
Scarzella Gius., olii e salumi, 38 v. Po e 5 v. Porta Palatina 406
Scassa Alfonso, avv.-proc., 2 v. del Carmine 718-18
Scassa Michele, caffett., 165 barr. di Nizza. . 417
Scati-Grimaldi di Casaleggio march. Costanza n. Malaspina, 2 p. Maria Teresa. . . . 474
Scati-Grimaldi di Casaleggio march. Lavinia n. Cattaneo-Adorno, 2 p. Maria Teresa . 474
Scati-Grimaldi di Casaleggio nob. Paola in Beccaria-Incisa di Santo Stefano, 75 v. Ormea 474
Scati-Grimaldi di Casaleggio march. Stanislao, 2 p. Maria Teresa. 474
Scattena G., parrucch., 44 v. Guastalla . . . 343
Scavarda Ang., ispettrice, 44 p. Gran Madre di Dio 581,675
Scavarda Giacomo, tappezz., 2 e 5 v. Lagrange 256,694
Scavarda Gio., panett., 4 v. Montebello . . . 413
Scavarda Gius., insegn., 44 p. Gran Madre di Dio 670
Scavarda Oddone, forn. milit., 4*bis* v. Ospedale. 252
Scavarda Oliv., fucinatore, ang. v. Pallamaglio e Saluzzo 339
Scavazzini Giacomo, bidello, 12 v. Montecuccoli . 664
Scavazzino Teresa, rivend. giornali, ang. via Po e p. Vitt. Eman. I, lato sinistro . . . 262
Scavia Michelangelo, dott. TELEF. 30 c. Oporto 60,632
Scavino Lucia, mercerie, 25 v. S. Secondo . . 235
Scazzola Aug., insegn., 45 v. S. Quintino 645-40,703
Scazzola Elisa, sarta, 45 v. S. Quintino . . . 224
Scazzola Marco, ten. artigl., 4 v. della Zecca 655-56
Scevola Muzio, avv.-proc., 6 v Melchior Gioia 718
Schaeffer Rosa, suora diaconessa, 36 v. Berthollet 598
Schalck Enrico, ing., 454 str. di Francia . 585,724
Schalck Enr. e C. gia Thomas, Adams 8-54 fabbr. pizzi, 36 str. ant. di Rivoli, *abit.*, 454 str. di Francia 220-36
Scheibler conte Felice (Milano) 806
Scheler Maria, sorvegl. Scalo P. N. 599
Schellini Aless., avv.-notaio (Venaria Reale) 45 v. S. Teresa 720
Schellino Ferrari T., drogh., 44 v. Alessandria 300
Schemboche, fotogr., 23 p. Castello 266
Schenone E., industriale. 16 c. Raffaello.
Schertino Ettore, tratt., 25 v. Ponte Mosca. . 376
Schiaparelli Ces., dott. (Mad. Campagna) . . 580-96
Schiaparelli Ernesto, ☎, prof., 2 v. Donati 577,626-45
Schiaparelli Mirra (Madonna di Campagna) . . 596
Schiappa Adolfo, sarto, 34 v. S. Domenico . . 228
Schiapparelli, farmac., 50 v. Venti Settembre . 747
Schiapparelli Achille fu Pietro, sacerd. TELEF. 2 v. Aosta 9
Schiapparelli Camillo, dott., ☎, 7 v. Alfieri . 820
Schiapparelli Clemente, ☎, magazziniere Carte-Valori, 53 v S. Massimo. 320
Schiapparelli Emilio, ☎, dott., 7 v. Alfieri . 582,807
Schiapparelli G. B. e figli (succ. di), prod.-chimici 9-36 7 v. Alfieri 2-99 *laborat.* barr. di Nizza e 10-34 farmacia v. Quattro Marzo ang. v. Venti Settembre 293-95,747
Schiapparelli Luigi, usciere, 21 v. Montebello . 537
Schiapparelli Pio e sor. TELEF. 3 v. Belvedere . . 45
Schiapparelli-Auchentaller Maria, ispettr., 7 via Assarotti 674

Schiapparelli-Cardone Alexine, 53 via San Massimo . . . . . *pag.* 588
Schiapparelli e Sereno, mercanti-sarti, angolo v. S. Donato e c. Princ. Oddone 229-30-34-35
Schiari Ernesto 8 v. Pescatori . . .65,95,99
Schiari Riccardi conte Edoardo, 32 v. Santa Chiara 474,547,830
Schiari Riccardi cont. Laura nata Gallina, 32 v. S. Chiara 474
Schiavetti Giorgio, capit. a riposo, 2 v. S. Croce
Schiavetti Gius., alunno giudiz., 5 v. S. Chiara. 534
Schiavo-Piovano, ricamatr., 6 c. Casale . . . 241
Schierano Batt., zoccolaio, 22 v. Borgo Dora 340
Schiender Eman., rappr., 4 v. Sacchi 354
Schilling L. e C. 5-03 fabbr. lane, 7 v. Lungo Po str. Vanchiglia. 232-33-39
Schina Cater. ved. Coda-Zabetta 20 v. Baretti 43
Schivardi Romeo, seme-bachi, 47 v. Fiori 219,355,834
Schlaepfer e C. 8-60 mecc., 1 v. Cigna, ang. Rondò Valdocco 291,343-49-32-33-40
Schneeberger Edoar. 2-96 rappr., 43 v. Vittorio Amedeo II 354-55
Schoeller Aless. (Berlino) 800
Schoenbrod Franz, 57 v. Assietta 773
Schönenberger G., ing., apparecchi riscald., 6 c. Savona 290-91,349-23-32
Schostal e Hartlein, tessuti, 3 v Roma . . .233
Schreiber Edoardo, rag., 6 v. Barbaroux . .730
Schultz Giorgio, ing., 21 v. Arsenale . . .815
Schumacher A., banch., 13 via S. Franc. Paola. 217
Schumacher-Ricchiardi Anna, 6 v. Napione .583
Schunnach Gius. e Comini Gaet., albergatori, 2 v Finanze 373
Schunnenberger, industr., 44 c. Vitt. Em. II.
Schutz Fed., consigl. scolast., 49 v. Am. Avogadro. 584
Schwabach Paolo (Berlino) 800
Schwarz Giacomo, professore, 15 v. Venti Settembre 637-63-88-94,702
Schwarz Paul, 15 v. Alfieri 778
Schwarz U. e C., rappres., 20 v. Cavour . . .345
Schwieger Heinrich, ing. (Berlino) 845
Sciacca Gaet., dott. aggr. R. Università . .643
Sciamengo figli fu Ang. e loro madre Sburlati Franc. 1 v. Nizza 42
Sciamengo Ang. (eredi) conf., 1 v. Nizza. 42,393
Sciano Gio., colonn. a rip., 28 v. Accad. Albert.
Sciardi Margh., tratt., 73 barr. Casale . .375,423
Sciarelli Cosimo, 69 v. Mad. Cristina 836
Scifoni nob. Angela n. Lanza, 46 v. Ospedale . 478
Scifoni nob. Enrico, ing.-arch., 46 v. Ospedale 478
Scioldo Grato ✻ 11-30 libraio-editore, 1 via Ponza. 60,72,260-64
Sciolla Alb., avv., 37 v. Ormea. . . .743,818-21
Sciolla' Aless., agiato, 43 v. Lagrange.
Sciolla Giusto, neg. legna, 5 v. Gerdil. . . .284
Sciolla e Stobbia, tan.e drapp., 53 v. Garibaldi .231
Sciolli Casimiro fu Carlo 31 v. Carlo Alberto 44,596
Sciolli Gius., impieg. municip., 45 v. Pastrengo. 485
Sciolotti Brigida di Gio. 3 v. Savigliano . . 87
Sciorati Cleto, avv.-proc., 42 v. Botero 625,743-18
Sciorelli Alessandro, sarto, 58 v. S. Secondo . 228
Sciorelli Lor., deleg. Benef. (Mad. di Camp.) 566-95
Sciulotti Brigida ved. Garetto, agiata, 65 corso Principe Oddone.
Sciunnache Graziano, cartolaio, 18 v. Po . .270
Sciutto Gio. Stef., vetturale, 60 v. Mazzini .363
Sclaverani Carlo, 18 v Sacchi.
Sclaverani Paolo, commerciante, 7 v. Alfioni.
Sclaverani Vinc., tenente, 7 v. Orto Botanico . 655
Sclaverano C., vini, 20 v. Venti Settembre .385
Sclaverano Caterina, tratt., 32 v. Ponte Mosca 374
Sclaverano Gius., insegn., 49 v. dei Fiori 583,672
Sclaverano-Arietti Luisa, insegn., dirett. del giornale *La Domenica dei Fanciulli*, 49 v. dei Fiori . . . . . *pag.* 672, 755
Sclavo Achille, dott., prof. (Siena) . . .737
Sclavo Franc., parrucch., 34 v. Mazzini . . 343
Sclerandi Giacomo, 8 c. Palestro.
Sclopis di Salerano e condomini 2 v. Roma 76
Sclopis Eugenio, propriet., 2 v. Davide Bertolotti.
Sclopis Vitt., 2-32 ing., 24 v. Alfieri 9,68,593,633-36-83-85,776-77-96,841-42
Sclopis e C. 5-50 prodotti chimici, 29-31 via Aosta 293-94,324
Scocchi Paolo, impieg., 56 v. Gioberti . . .347
Scofferi Alberto, impieg., 6 v. Montebello . .522
Scofone Lor., dott. assist., 30 c. Raffaello .644-48
Scoffone Enrico, impieg. post., 6 c. Vitt. Em. II. 788
Scoffone Felice, mag. alim., 4 v. Cagliari . .401
Scoffone Lorenzo, prof., 89 v. Mad. Cristina.
Scoffone Luigi, calzol., 47 v Gioberti 310
Scolari Alpinolo 3-96 negoz. cavalli, barriera Stupinigi. 360,706
Scolari Annibale, calzol., 4 v. Milano . . .340
Scolari C. Vinc., prof., rettore., 22-24 v. Cibrario 683
Scolari Grazioso, latton., 2 v. S. Domenico . .326
Scolari Leone, (Milano). 807-21
Scolari Cmobono, ten. colonn., 7 v S. Franc. da Paola 524
Scolotto Teresa, levatr., 35 barr. di Leyni. .420
Scorcioni Gio Ben.di. 49 v. Ponte Mosca . 68
Scorda D., parrucch., 31 v. S. Giulia. . . .343
Scorta Ces., tint., 5 v. S. Pietro in Vincoli . .239
Scorta Giovanna ved. Colla 4 v. Ivrea 45,82
Scott Alfonso *caffè Romano* 14-23 48 e 26 p. Castello; 14-41 94 str. Circonvallazione. 44,58,379-80-84,595,847-23
Scotti conte Alberto, ing., 4 c. Vittorio Em. II oltre Po 474,566
Scotti cont. Celine n. Salvati, 4 c. Vitt. Em. II oltre Po 474
Scotti Fed. fu Gius. 47 v. Cibrario . 28,552
Scotti Giacomo e C., calz., 4 v. Corte d'Appello . 310
Scotti Gio., 77 c. S. Maurizio.
Scotti Gio., neg. paste, 47 v. Assarotti 410
Scotti Gioachino, impresa traslochi e trasp., 73 c. Vitt. Em. II.
Scotti L., magazz. alim., 10 v. Catania. . . .401
Scotti Massimo, avv.-proc., 2 v. Orfane . . 743-48
Scotti Caopa contessa Carol., 7 v. Bonafous . .697
Scotto sor. 424 c. Reg. Margherita . 73,80
Scotto Carlo, impieg., 124 c. Reg. Margh. 485,764
Scotto Gio., 77 c. S. Maurizio 642
Scotto Napoleone, impieg., 46 v. Maria Vittoria 547
Scovenna Annibale, inserv., 52 corso Massimo d'Azeglio. 647
Scovero Ant., panett., 145 v. Mad. Cristina . 413
Scovero Gio., impieg., 3 v. S. Franc. da Paola. 524
Scovero Lodovico, dirett. caffè, 7 v. Galliari.
Scozia di Calliano nob. Gabriella in Bosco di Ruffino, 3 v. Accad. Albertina 474
Scozia di Calliano march. Giustina n. del Carretto di Moncrivello, 25 v. della Rocca . 474
Scozia di Calliano march. Ivalde, 25 v. della Rocca 474
Scozia di Calliano nob. Maria ved. Gauthier di Confiengo, 45 v. della Rocca . . . 474
Scribante Gio., macell., 4 v. Montebello . . 446
Scrimaglia G., mode e novità, 8 v. Bertholle 224-36-37
Scrimaglia Gius., avv., impieg. Prefettura, 47 c. Oporto. 502-48
Scrivano Emilia in Sorisio 36 v. Burdin . 24
Scrivano Emma in Giallina 22 v. Lagrange 46
Scrivano Fed., telegr., 22 v. Marcello Chinaglia 785

Scrivano Mario, med.-chir., 7 v. dei Fiori *pag.* 743
Scrivano Rob. fu Giacinto 8 v. S. Anselmo 39,85
Scuderi Alessio, avv., impieg., 45 v. Mazzini 541
Scuero Albino, panett., 42 *bis* v. S. Domenico 413
Scuola Applicazione Artiglieria e Genio 1-86 22 v. Arsenale. 654
Scuola Applicazione per gli Ingegneri 4-28 Castello del Valentino 649
Scuola Corale Arte e Diletto, 134 c. Reg. Margh.
Scuola Corale Pozzo Strada, 241 str. di Francia. 706
Scuola del quartetto ad arco, 9 v Bogino . .705
Scuola di Commercio e d'Amministrazione, 22 via Alfieri 698
Scuola di Commercio Massimo d'Azeglio, 9 via Bozino 685
Scuola di cucina e scienze domestiche, 32 via Assietta.
Scuola di Educazione fisica per gli operai, 44 v. Magenta 766
Scuola-Famiglia, 25 v. S. Quintino 700
Scuola di Ginnastica Svedese, 31 c. Siccardi, *direz.* 27 c. Oporto 706-48
Scuola di Guerra 4-82 6 v. Bozino 654
Scuola infantile maschile, 36 v. Maria Vitt. .700
Scuola di Recitazione dialettale piemontese, 16 v. S. Massimo. 706
Scuola di Recitazione Maria Laetitia (Bassi D.), 5 *bis* v. Vanchiglia 706
Scuola di Religione, Congregazione Domenicale, 42 v Arcivescovado 698
Scuola Navone, 7 v. Bellezia 705
Scuola Privata elementare infantile per ambo i sessi, 30 v. dei Mille 700
Scuola professionale orefici, 4 v. S. Massimo.
Scuola professionale parrucchieri, 4 v. Gio Prati.
Scuola Stenografica, gall. Nazionale e 37 via Carlo Alberto 703
Scuola Tipogr. ed Arti affini, 37-39 v. Carlo Alb. 690
Scuola Veterinaria-Direzione 4-12 52 v. Nizza. 653
Scuole Apostoliche (Martinetto) 698
Scuole Rosminiane, 2 v. Chisone 698
Scuole Tecn. Oper. S. Carlo, vicolo Benevello. 686
Scuole di lingue, 1 *bis* v. Arcivescovado . . .702
Scursatone Gius., impieg daziario (barr. di Stupinigi). 489
Scursatore Giulia, vinaia, 130 barr di Casale . 425
Scuti Edoardo, capit. d'artigl., 4 v. Ettore De Sonnaz 522
Seccatore Alb., palloni areostat., 50 v. Barolo . 270
Seccatore Clotilde, trapunte, 50 v. Barolo . . 342
Seccatore F., mag. alim., 42 v. Duchessa Jolanda. 401
Secchi Ermenegilda, neg. vino, 279 Tetti Fre . 425
Secchi Federico, impieg., 17 c. S. Maurizio . 523
Secchi Francesco, viagg., 49 v. S. Quintino
Secchia Angelo, calz., 5 v. S. Massimo. . . . 340
Secchia Gio. 13 c. Emilia. 35
Secchia Gius., calzol., 43 *bis* v Bertholle t . . 340
Secco Agnese, mag. alim., 6 v. Martinetto . . 401
Secco Carlotta ved. Cometti 2 vic. S. Maria 85
Secco Emilia, stiratr., 6 v Martinetto 238
Secco Ercole, latton., 6 v. Martinetto . . . 326
Secco Gius., impieg. post., 9 v. Goito 787
Secco Giuseppina, maestra, 4 v Saluzzo . 684,704
Secco Pia, maestra, 3 v. Nizza 679
Secondi Gio., prof. dott. 15-49 3 v. Venti Settembre 553,743-44-45
Secreto Gius., prof., 47 v. Pisa 660
Seeburger-Forrer E. (Zurigo) 807
Sefusati Giuseppe di Domenico, macellaio, 4 v. Conte Verde 446
Seffusatti Laura, 26 *bis* v. Giac. Collegno.
Seffusatti Paolo, inserv., 26 *bis* v. Giac. Collegno 652
Sega Elda, telegr., 4 c. S. Martino. . . . *pay.* 786
Segagni Ettore, impieg. post., 56 v. S. Secondo. 786
Segala Angelo, colonn., 28 v. Legnano.
Segala Pietro, Pres. sez. Corte d'Appello, 49 v. Maria Vittoria 529
Segato Luigi, colonn., 28 v. Cavour 654
Segglaro Gius. 47 c. Dante 32
Seghesio coniugi 8 v. Bidone 47,59
Seghesio Ern., mecc., 35 v. Nizza 332 39
Seghesio Greg., utensili geom., 44 str. di Lanzo. 274
Sella Domenica, acque miner., rimp. al 73 c. Vitt. Em II 296
Seglie Barbara, mag. alim., 49 v. dei Fiori . . 401
Seglie Carlo (Ditta), legat. libri, angolo via Venti Settembre e Arcivescovado. .269-70
Seglie Gio., sorvegl., palazzo Madama. . . . 636
Seglie Gius., rappr. com. (Piazzo) 829
Seglie Gius., tratt., v. Corio (Campidoglio) . 424
Segnetti Franc., detto *Mosso*, conduc., albergo Milano 365
Segre fratelli e sorelle fu Davide 9 v. Stampatori 90
Segre frat., seterie e velluti, 2 v. Mercanti e 47 v. Garibaldi 226
Segre frat., rappr., 30 v. Venti Settembre . .352
Segre padre e figli, banch., 29 v. Lagrange . .247
Segre A., cambista, 33 v. Roma 248
Segre A., *Mag. Livornese* abiti, 4 v. Milano .229
Segre Abram, 2 v. Corte d'Appello 598
Segre Adolfo, impieg. daz., 10 v. Rosine . . .489
Segre Arturo, avv., 44 v. Sacchi.
Segre Arturo, prof., 65 v. Assietta 645-59
Segre Aug. di Salomone 8 p. Carlo Em. II 23,51,81,84
Segre Augusto Cesare, 10 v. Rosine.
Segre Carlo avv., 1 v. della Consolata 49,82,743
Segre Corrado, prof., 85 c. Vitt. Em. II . 634-45
Segre Dario, rappr., 44 v S. Quintino. . . 350-52
Segre David fu Sam., mediat. sete, 43 v. Roma 247,813
Segre David, agiata, 67 c Vitt. Eman. II.
Segre Davide fu Leo 61 c. Firenze . . 37-64
Segre Edoardo, avv. proc., 2 v. Riberi . . .748
Segre Elia, impieg. post., 8 v. Silvio Pellico .784
Segre Elisa vedova Ottolenghi 17-29 22 p. Solferino 89
Segrè Enrico, ing. 4-19 39 v. Ospedale . 574-79 633-36-38-87,724
Segre Ern., 46 p. Vitt. Em. I 583
Segre Ernestina ved. Segre 2 v. Riberi . 74
Segre Ernesto, 29 v. Lagrange 828
Segre Felice 14 v. Finanze. 36
Segre G., maestro pianof., 2 v. Sagliano. . .704
Segre Giacobbe, geom., 47 v. Montebello 725
Segre Giacomo, impieg., 47 v. Belvedere. . .546
Segre Giulio, orefice, 4 v. Prati 248
Segre Giulio, rag., 47 v. Belvedere
Segre Gius., avv., segret. Pref. 7p. Solferino . . 504
Segre Gius. fu Salomone 33 v. Carlo Alb.
Segre Guido, agente di cambio, *abit.* 44 via Sacchi, *uff.* 9 *bis* v. S. Franc. da Paola 248,808
Segre Isacco, 20 v. Roma 598
Segre Leone, rag., 33 *bis* v. S. Massimo.
Segre Leone, med. assist. Ambul., 76 v. Ormea 555,743
Segre M., cassiere Como Tramvie (Saluzzo) .795
Segre Marco, medico, 2 v. Riberi 554,743
Segre Marco, capit., 25 c. Oporto.
Segre Mario Davide rappr., 46 v. Venti Sett. 350-55
Segre Moise, insegn., 8 v. Silvio Pellico.
Segre Napol., avv.-proc., 40 v. Ospedale 582,743-48
Segre P., orefice, rimp. al 57 v. Po 248-49
Segre Rodolfo, intagl., legno, 27 v Mazzini 273
Segre Rosetta, profes., 2 v. Corte d'Appello . 609-58-65

Segre S. 19-13 49 v. Maria Vittoria.
Segre Salomone (eredi) 9 v. Montebello *pag.* 56
Segre Salvatore, rag., 9 v. Bogino 685,704-26-28-30
Segre Samuele, veritic. daz., 54 v. S. Secondo . 489
Segre e Locati, costr. mecc., 47 c. Firenze 348-27-32
Segre e Torchio, mercerie, 34 v. Princ. Amedeo. 243
Segre-Nizza Emilia, 46 p. Vitt. Em I . . . 583,672
Segretariato per il popolo 18-83 42 v. Bogino 625
Seita Enrico, conduc., 419 c. Regina Margh . 369
Seita Pietro, macell., 9 v. S. Franc. Paola e 37 via della Rocca 446
Seita Teresa di Antonio 49 v. Reggio. . 73
Seja Miche e, tintoria, 1 v. S. Donato. . . . 239
Seletti-Giachino Adelaide, ricamatr..23 v. Roma 241
Seletto frat., tratt 37 borg. Lucento 427
Seletto L., macell., 225 str. Francia e 39 borg. Lucento 421,594
Sella Batt., mag alim., 405 v Nizza . . . 404-05
Sella Cecilia, agiata, 41 c. Vinzaglio.
Sella Em. in Carassi del Villar 7 piazza Vittorio Emanuele I. 14.65,99
Sella Eman., avv., 1 c S. Martino . . . 637,713
Sella Erminia ved. Stoppani e figlio 49 v. S. Giulia. 84,95
Sella Ettore, medico 16-94 41 c. Valentino. 713
Sella Federica in Binelli 7 v. Napione . . 58
Sella G. B., avv., 4 v. della Misericordia. 506,713
Sella Giacomo, 18-78 23 v. Vanchiglia 44,51,84,93,827
Sella Giacomo, dott., 44 p. Vittorio Eman. I. 540
Sella Giacomo fu G. B. 8-28 lanificio in Collegno.
Sella Linda in Piacenza 3 e 5 v. Volta. . 404
Sella Lucrezia ved. Boasso e figlio 24 v. Sacchi 77
Sella Merope in Bianchi di Lavagna 5 v. Napione 58
Sella Paolo, vice-canc., 44 p. Gran Mad. di Dio . . 529
Sella Rodolfo, ing., 3 v. Papacino . . . 724,829
Sella Silvio, 23 p. Vittorio Emanuele I. 72,515,604,845-29
Sella Tancr., 44 p. Vitt. Eman. I . 75 86,96,99,621,732
Sella-Bellingeri Ferd., 4 v. della Misericordia 602-04
Sella e Augero 19-30 rappr., 27 v. S. Quintino 350-52-55
Sella e Guala, tipogr., 29 v. S. Secondo . 264,569
Sellier Angelo, dott., 24 v. S. Secondo.
Selmin Gius., calzol., 29 v. Garibaldi. . . . 340
Selve Fed., 11-41 cons. Banca Comm., 49 c. Duca di Genova. . . 34,551-58-80,800
Selvino Angelino V., vinaio, 37 c. Vitt. Em. II 390
Semenza Guido, ing. (Milano) 819
Semeria Antonio, 3 c. Valentino 590
Semeria Gio., neg. olii, 35 v. Pr. Amedeo . . 406
Semeria L., meccan., 26 v. Pio Quinto . . . 332
Semeria P., commest., 67 c. Vitt. Em. II e 68 barriera di Lanzo 406-18
Semeria Pietro, neg. olii, 42 p. Vitt. Em. I . 406
Seminario Arciv 83 v. VentiSett. VII,22,68,72,96
Seminario delle Missioni Estere 2-53 Val Salice 698
Semino Agost., friggitoria, 123 c. Reg. Margh. 404
Semino Maddalena, *locanda*, 31*bis* v. Baretti . 378
Semino Rodolfo, impieg., 4 v. Morosini . . 794
Sempio Gius., 53 v. S. Quintino 578
Semmelrath G. e C., studio tecnico, 45 corso Principe Oddone 347,734
Seneci Franc., aiut. rag., 19 v. Soana. . . . 523
Senesi Angelo Marcello, impieg. Real Casa, 29 v. Principe Amedeo 430
Seno Serafina, ved., agiata, 49 c. Vitt. Em II.
Sensile Gius., rag., 6 v. Barbaroux . . 726-27-30
Seraceno Gius., fumista, 32 v. della Rocca. . 290
Serafini Gius., medico, 4 v. Montevecchio. 546,713
Serafino Adolfo, impieg. post., 7 v. Legnano *pag* 787
Serafino Camilla, agiata, 22 v. Princ d'Acaja.
Serafino Carlo, macell., 48 v. Amedeo Avogadro 446
Serafino Caterina, neg. verdura, 6 p. Em. Filib. 408
Serafino Francesca, pettin , 24 p. Em. Filiberto. 344
Serafino Gabr., dott., palazzo Carignano. . . 629
Serafino Gius., tetti piani, 22 v. del Carmine . 287
Serafino Giuseppina, vinaia, 54 v. S. Chiara . 390
Serafino Mich., macell., 4 v. Genova 446
Serafino Rosa, erbe medic., 22 v. del Carmine 296
Seralunga Luigi, parrucch., 42 v. S. Tommaso 343
Serali Romolo, rappr., 44 v. Sebast. Valfre . . 355
Serali e Castiglioni, fabbr. corone mortuarie, rimpetto all'4 v. Pietro Micca 259
Serazzi Carolina in Piccati E. 36 c. Oporto 60
Serazzi Eugenio, prof., 49 c. Vitt. Em. II . . 664 663-85,704-28-33-34
Serazzi Gio., rag., impieg., 49 c. Vitt. Eman. II . 805
Serazzi Leop., prof., 49c. Vitt. Em. II 346,688-93,702-30
Serazzi Nino, studio ragion., 49 c. Vitt. Em. II 693,730
Seregni Enrico, 25 v. Cernaia 808
Seren-Gay Gio., calderaio, 43 v. Basilica . . . 340
Seren-Rosso Gio. (Ditta), calder., 29 v. Borgo Dora 340
Seren-Rosso G. B., calderaio, 47 c. Firenze. 9,37,344-23,776
Serena Ettore, liquor., ang. v. S. Franc. Paola e Maria Vittoria 382
Serena Fel., maestro ginn., 86 c. Reg. Margh. 706
Serena G., cappellaio, 5 p. Statuto 254
Sereni F., drogh., 62 v. Mad Cristina 300
Sereno frat., decor., 34 v. Barbaroux e 4 via S. Agostino 255
Sereno Angela, tintoria, 6 v. della Rocca . . 239
Sereno Baldassarre, vini nazionali ed esteri, 42 via S. Teresa 384
Sereno B. G., geom., rappres., 3 v. Bellezia 355,725
Sereno Gio., inserv., 26 v. Giacinto Collegno 512
Sereno Giuseppe, 34 v. Barbaroux 775
Sereno Giuseppe, deleg. Benef., 42 p. Vitt. Em. I 565
Sereno L., decorat., 28 v. Maria Vittoria . . 255
Sereno Lorenzo, orolog., 4 v. Ponte Mosca . 249
Sereno Ottavio, prof. dis., 34 v. Barbaroux 683-89
Sergiacomi Nazzareno, telegr., 48 v. S. Quintino 785
Seringer Ernesto, rappres., 4 v. Genova . . . 352
Serina Gerol., dott., sindaco Banca Commerciale 800
Sermenato Gaspare, materass., 33 c. Vercelli 345
Serniotti Luigi, incis. musica, 4 v. Artisti . . 272
Serono Cesare, med.-chir., 12 p. Vittorio Emanuele I 633,713
Serono Cesare dott. e Comp. 13-22 prod. chimici, 775 v. Pelvo (borg. S. Paolo) 293,392
Serono Giacinto, cap. uff. poste, 42 p. Vittorio Emanuele I. 785
Serra falegn., 36 v. Accad. Albertina 283
Serra coniugi, drapp. e lan., 18 v. Berthollet 231-43
Serra frat. 2 v. Cavour 26, 75
Serra sorelle, sarte, 4 v. della Consolata. . . 224
Serra Agost. impieg. Corte d'Appello, 5 v. Viotti 530
Serra Annetta, cartol. illustr., 30 v Cernaia 246-74
Serra Ant., affitta vetture, 30 v. Bertola. . 360-64
Serra Ant., neg. legna, 30 v. Bertola. 284
Serra Aug., dott., 26 v. Princ. Tommaso 538,713
Serra Carlo, rag., 46 v. S. Anselmo . . . 726-29
Serra Carolina, drogh., 21 v. Ponte Mosca. . 300
Serra Cesare, impr. trasporti, 68 c. Reg. Margh. 356
Serra Cesare ing. mecc., 40 c. Re Umb. 73,724
Serra Clara, agiata, 30 v. Maria Vittoria.
Serra Costantino, mercerie, 3 v. Alfieri. . . 234-35
Serra Emmanuele, tratt. (Superga) 425
Serra Ernesto, pitt., 2 c. Valentino. 732
Serra Felice, bottaio, 47 v. Princ. Amedeo . 284
Serra Fr., maestro scherma, 23 v. Maria Vitt. 664,706
Serra Franc., ing., 21 v. Accad. Albertina.

Serra G., orolog., 47 v. Ponte Mosca . . *pag* 249
Serra G., pizzicagn., 4 c. Vitt. Em. oltre Po. 405
Serra G. e D., drapp. e lan., 41 v. S. Secondo 234-32
Serra Gasp., impres. 40 v. Vanchiglia 44,27,289
Serra march. Gerolamo 33 c. Oporto . 8,60 72,82,478
Serra G. Giacomo, deleg. Benefic., 54 via Principe Amedeo . . 506-76-93,609-20-24-86
Serra Gio., drogh., 20 v. Lamarmora 300
Serra Gio., inserv., 36 via Ospedale. 648
Serra Gio., tratt., 19 c. Valdocco. 377
Serra Gio Batt., 2 v. Conte Verde . . . 767-68
Serra Giov., liquorista, 7 v. Palazzo di Città. 382
Serra Gius., impieg. post., 45 v. Donati. . . 784
Serra Gius., mercerie, 44 v. Belvedere . . . 235
Serra Gius. e consorte 6 vic. del Montone 57
Serra M., velocip., 6 c. Valdocco 335
Serra Maria, 9 v. Vassalli Eandi 639
Serra Pietro, impieg., 49 v Andrea Doria
Serra Pietro, vetraio, 6 v. Genova 257
Serra Secondo, barbiere, 43 p. Em. Filiberto . 343
Serra Secondo, fabbr. mobili, 4 v. del Carmine 275
Serra Silvina, panett., 3 v. S. Secondo. . . . 443
Serra Stefano, falegn., 26 v. Belvedere . . . 283
Serra Teresa, neg. legna e tratt., 47 c. Valdocco 284,374
Serra Vitt., agenzia, 50 v. Po. 348-49
Serra Vittorio, panett., 37 v. Balbo 443
Serra e Lessi, con luc., albergo del Sole . . 369
Serra-Santini O., levatr., 18 v. S. Anselmo . . 754
Serralunga G. B., (Biella) . . . 777,814-42-32
Serramoglia Adele, maestra, 25 v. Ponte Mosca 669
Serramoglia Priamo, mecc., 268 v. Circonvallazione (barr. Lanzo) 332
Serrati Romolo, ragion., 2 v. Corte d'Appello. 704-28
Serratrice Luigi, calzolaio, 40 v Saluzzo. . 340
Serratrice Ter. ved. Griffa 2 v. Lagrange. . 79
Serravalle (*vedi* Pochettini di).
Serravalle Nicola, commiss. R. Questura, 3 v. Giannone 502
Serrazanetti G., appar. per difesa fiumi, via Cinischia (borg. Cenisia). 287
Sertorio Gio., avv.-proc., 4 v. Misericordia 743-48
Sertorio L. e C. 16-08 cartiera figl., 8 c. Re Umb
Sertour Adolfo, ing., 41 c. Princ. Oddone. 509-42
Séry F. e Segre L., rappr., 28 v. S. Dalmazzo . . 335
Serughetti Ines, stiratrice, 8 v. Perrone. . . . 238
Servadio Enrico, capitano, 3 v. Colli.
Servetti Gio., 32 v. Vanchiglia 645
Serzano Emilia, sarta, 2 v. dei Mercanti . . . 224
Sesia Carlo, 1 c. Valentino. 617
Sesia Carlo fumista, 5 v. Bellezia 13-56 e v. Baretti ang. v. Mad. Cristina 290,345-24,834
Sesia Celestino, conduc., albergo del Sole . . 366
Sesia Domen., pens. govern., 49 c. Vinzaglio.
Sesia Edoardo, avv.-not. (Verrua-Savoia), 22 via Garibaldi 720-70
Sesia Giacomo, 17 v. Nizza. 647
Sesia Giovanna 24 c. Princ. Oddone . . 70
Sesia Gius., 14-60 not. deput., 22 v. Garibaldi 440,501-09,606,749,829
Sesia Giuseppina, sarta, 44 v. Rossini. 224
Sesia Michele, usciere, 37 v. Accad. Albertina 512
Sesia Teresa, mag. alim., 9 v. Mercanti . . . 404
Sesia, Veglia e C. 13-84 lane, 6 c. Re Umb 230
Sesino D. e Alessio, latton., 88 v. S. Donato. . 326
Sessano Adelaide, panieraia, 42 v. Arsenale. . 245
Sestero Michele, conduc., alb. Tre Galline . . 367
Setragno Carlo, proc., 3 v. Misericordia. . . 718
Sette, rappr., 33 v. S. Franc. da Paola . . . 350
Setti Augusto, cons. Cassaz., 22 p. C stello 528
Setti Luisa, insegn., 4 v. Pio Quinto 697
Severi Franc. Bonacorso, dott., prof. R. Università (Bologna) . . . . . *pag* 646
Severina Pietro, impieg. post., 34 v. Nizza . . 787
Severini, agiato, 9 v. Amedeo Avogadro.
Severini Carlo, prof., 24 v. Silvio Pellico . . 639
Severino Ang. in Severino 3 v. S. Maria. 85
Severino Gius., medico, 43 v. S. Franc Paola. 556,743
Seveso Maria, pizzic., 3 via Bava. 405
Sevolo Maurizio, avv., 6 v. Melchior Gioia.
Seymandi Agost., medico, 24 via Amedeo Avogadro 553-86, 743
Seymandi Matteo, impieg., 4 v. Ettore De Sonnaz 802
Seyssel (D.) Asinari march. Artemo, ten. gen. (Sommariva del Bosco) 474
Seyssel (De) Asinari march. Maurizio 4 c. Cairoli 21,474
Seyta Gius. e C. neg. pellami, 47 v. S. Anselmo 304
Sezzano cugini 9-16 cartiera, 9 v. Alfieri . 266-67-69
Sezzano padre e figlia 6 v. Giac. Leopardi. 42
Sezzano Edoardo, 9 v. Alfieri.
Sferisterio Spagnuolo (propr. Bonade e C.), 73-75 v. Mad. Cristina 774
Sforza nob. Elisa n. Pierantoni, 4 v. Giusti . 478
Sforza nob. Giovanni, direttore Archivi piem., 4 v. Giusti 442-78,510,635
Sforzini-Pierotti Gius., ten. genio, 3 v. Zecca. 655-56
Sfriso Gustavo, avv., 27 v. della Rocca . . . 743
Sfriso Luigi, ten.-colonn., 21 v. della Rocca.
Sgarbi Antonio, proc., 20 v. Chiara 748
Sgorbini Mentore, segret., 5 v. Barbaroux . . 698
Sholders Tomm. Alfredo, interprete, 49 b. Castello 730
Siacci Franc., senat. del Regno (Napoli) . 646
Siacero Dom., colonn. in ritiro, 4 v. Pio Quinto.
Sibaldi Mario, medico, 9 v. Mad. Cristina . . . 743
Sibiglia Alfonso, disegn., 6 v. Mercanti . . . 734
Sibiglia Luigi, maestro-pianof., 49 v. Carlo Alb. 704
Sibiglia e C., astucciaio, 13 v. Roma 274
Sibilla G. B., pensionato, 8 c. S. Martino.
Sibillia-Bonelli Camilla (Roma) 694
Sibona coniugi, b reria, 57 c. Princ. Oddone 378-83-90
Sibona Adolfo, 22 v. Gioberti.
Sibona Gius., vinaio, 57 v. Magenta 390
Sibué du Col nob. Felice, avv., 40 v. Juvara . 474-84
Sibué du Col nob. Eugenia, 40 v. Juvara . . 474
Sicbaldi Carlo, impieg. ferr., 40 c. Re Umberto 794
Sicbaldi Cesare, cancell., 40 v. Corte d'Appello 532
Siccardi, coniugi, mag alim., 36 v. S. Massimo . 404
Siccardi fratelli (Ditta) 42 via S. Francesco da Paola 80
Siccardi Carlo 5-96 caffett., 34 v. Borgo Dora 379,824
Siccardi Cat., panett., 24 v. Napione 443
Siccardi Domenico, rag., impieg. Prefettura, 31 v. Princ. Tommaso 502
Siccardi Ferdin., 5-87 avv., senatore del Regno, consig. Banca Comm., 42 v. San Franc. da Paola . . 438,536-85,800-45-48
Siccardi Giuseppe, agiato, 74 v. Nizza.
Siccardi Lor., impieg., 41 v. Botero.
Siccardi Marco, vinaio, 2 v. Perrone 390
Siccardi Pietro, inserv., Castello Valentino . . 650
Siccardi Teresa ved. Demaria 44 v. Asti. 73
Siccardi Vesta, profa, 31 v. Princ. Tommaso . 689
Siccardi conte Vitt., 43 v. della Zecca.
Siccardi e Norsa, conserve alim., 42 v. Aosta. 396
Sicco Cesare, orolog., 5 v. Palazzo di Città. . 249
Sicco Franc., neg. paste, 25 v. Gioberti 410
Sicco Giac., neg. paste, 47 v. Bellezia . . 410,536
Sicco Giacomo e moglie Bocca Luigia 13 v. Carena 22,80
Sicco Gius., neg. frutta, 49 v. Galliari 408
Sicco Luigi, neg. vino, nel Dock 385

Sicco Michele, tappezz., 75 c. S. Maurizio *pag.* 256
Siciliani Arturo, ing., 4 v. Artisti 724
Sidler Emilio, Lucerna (Svizzera) 848
Siemoni Gio. Carlo, 🖃, dirett. gener. dell'Agricoltura (Roma) 436
Sifilicomio di Torino 1-99 14 *bis* c. Cairoli. 550
Sigismondi Ang. 16-96 oggetti per caccia e pesca, 5-7 v. Mad. Cristina. 332-37
Sigismondi Vittorio, pitt., 5-7 v. Mad. Cristina 732
Sigismund Carlo, posaterie, 44 v. Venti Settembre 250-90,303-20-21-24
Signa Ignazio, maestro musica. 43 v. Zecca . 703
Signetti Giacinto, ✱, tenente colonn., 2 via Berthollet 781
Signorelli Gio., consigl. s olast., 42 str. S. Paolo 584
Signorelli Vittorio, rag., agente R. Tesoreria, 8 v. Arsenale. 796
Signoretti Domenico 14-21 avv. not., 6 via Stampatori 562,720-93
Signoretti Umberto, telegr., 26 v. Princ. Amedeo 785
Signoretti-Cattaneo Matilde, telegrafista, 26 via Principe Amedeo 786
Signorile Annib., impieg. post., 70 c. Vitt. Em. II. 783
Signorina Agostino, avv., 33 c. Duca di Genova.
Signorini frat. esor. fu Vinc. 🏨 42 v. Principe Amedeo. 69
Signorini Federico, 🖃, ing. catastale, 11 via della Zecca. 507
Signorini Ottavio, macellaio, ang. v. Franco Bonelli e S. Agostino e 28 v. Massena 405-46
Signorini De Palesi Dante, redattore-capo della *Gazz. di Torino*, 25 v. Nizza, p. 4° . 752-62
Signorino frat., parrucch., 2 v. Montebello . 343
Silano Ant., *agenzia*, 24 v. Bertola. 348
Silano Bened., calzol., 44 v. Silvio Pellico. . 310
Silano Giuseppe, calzol., 4 v. della Misericordia. 340
Siletti Emilio, incis., 40 v. Roma.
Siliprandi Felice, seterie e velluti, 5 c. Siccardi. 219 232,352,728-30
Sillano cont. Teresa 🏨 40 v. Passalacqua . 79
Silombra frat. di Tommaso 🏨 11-15 rappr., 5 v. delle Scuole e 7 v. Almese . . . 297,384
Silva Bernardino, 🖃, dott., prof., 98 c. Vittorio Em. II. 545-46,643-48,743
Silva Bonifacio, prof., 30 v. Orto Botanico.
Silva Carlo, 🖃, colonn. a rip., 25 v. Madama Cristina.
Silva Carlo, impieg., 38 v. S. Secondo.
Silva Cesare, seme bachi, *stabil.* in S. Maurizio Canavese, *uff.* 40 v. Vanchiglia . 219
Silva E., parrucch., 7 v. Quattro Marzo . . 343
Silva Ett., ing., rappr., 4 v. Sagliano e 3 v. Ponza 350
Silva Felice, impieg., 40 v. Vanchiglia 524
Silva Gius., conduc., alb. Milano 370
Silva Luigi, geom., 4 v. Quattro Marzo . . 545,725
Silva-Rolfo Gemma, maestra, 36 c. Re Umberto. 673
Silvano madre e figlia 🏨 45 via Roma . . . 75
Silvano Emilio 🏨 ingegnere 1-14 8 corso Re Umberto; *abit.* 1-07 93 v. Circonvallazione oltre Po 88,347,638,724-28-30,823
Silvano G., avv., 3 v. Arcivescovado 587
Silvano Giacchino, dott., impieg., 4 v. Allioni . 501
Silvano Rosa 🏨 42 *ter* c. Casale 24,61
Silvano-Borgogno Ang., maestra, 34 v. Mazzini 670
Silve, conduc., alb. del Sole 368
Silvera Fel., calzol., 19 v. Mazzini 340
Silvestri A., 🖃 (Milano) 773
Silvestri Ern., falegn., 15 v. Zecca. 283
Silvestri Euclide, ing., 18 v. dei Fiori . . . 650
Silvestri G. Ant., 🖃, prof., 34 v. Carlo Alb. 609,755-56
Silvestri Giovanni, 🖃, rag. (Milano). 789
Silvestri Secondo, marmista, 26 v. Rossini . . 285
Silvestri-Cardello Antonietta, ricam., 6 piazza Palazzo di Città. . . . . *pag.* 241
Silvestrini frat., rappres., 2 v. Palazzo di Città 291
Silvestrini Pio, corrisp. giorn., 2 v. Pal. Città . 759
Silvestrini G. e C., neg. olii, 2 v. Gio. Prati e 440 str. Nizza. 406-09
Silvestro Carlo, salsam., 49 v. della Rocca . . 405
Silvestro Edgardo, sellaio, 63 barr. Milano. . 423
Silvestro Madd. ved. Carlevaris 🏨 40 corso Sommeiller 90
Silvetti frat. 9-26 coloniali, 40 v. Venti Sett. . 295
Silvetti Emilia, agiata, 44 v. Vitt. Amedeo.
Silvetti Filippo fu Felice 16-13 🏨 18 via Bricherasio. 20,57
Silvetti Gio., conduc., 17 v. S. Teresa . 366-72
Silvetti Ottavia, agiata, 34 c. Duca di Genova.
Silvetti-Papa Emilia, 44 v. Amedeo Avogadro. 664-76
Silvi Franc., impieg., 3 v. Princ. d'Acaja. . . 524
Silvi Gius., gioiell., 44 v. Roma 248
Silvi Vittorio, ing., 41 v. Roma 667,790
Silvola Giac., ingegn., 4 v. Brofferio 790
Simeom figli di Alessandro 🏨 34 v. Mazzini. 53
Simeom Alessandro, 🖃 🏨 34 v. Mazzini 9,53,829
Simeon G., avv., 7 v. Andrea Provana.
Simeone Egidio, 5 v. Barbaroux. 408
Simeoni Bernardo, calzolaio, 2 c. Beccaria. . 310
Simestri Gius., pens., 24 v. della Rocca.
Simiglione Ballario, vinaio, 2 v. Franco Bonelli. 390
Simma Romano, sacerdote, 29 v. al Monte . 543-68
Simma, Marchisio e Borello 12-00 impresa traslochi, 73 c. Vitt. Em. II 357
Simonazzi Ang., neg. vini, 42 v. Rossini. . . 385
Simonazzi Angelo e Silene fu Enrico 🏨 20 v. Bidone. 47,37
Simonazzi Italo (figlio succ.), neg. vini, 10 via S. Tomm. e Dock, *abit.* 48 v. S. Quintino. 385
Simonda Maddalena 🏨 10 v. Giac. Leopardi. 42
Simondetti A., valig., 6 v. Cavour 305
Simondetti Alb. Luigi fu Carlo 🏨 38 v. Lagrange 46
Simondetti Alfredo 17-82 avv., 1 v. Giannone. 743
Simondetti Cam., rapp., 45 v. Pastrengo 352,584,642
Simondetti Carlo e figlio 6-48 cartoleria, 12 v. Goito. 264-69-70
Simondetti Luigi, 🖃, fu Carlo 🏨 2-89 litogr., 38 v. Carlo Alberto; *abitaz.:* 12-97 1 p. Lagrange 23,53,827
Simondetti Luigia in Palestrino 🏨 4 v. Massena 69
Simondetti Luisa fu Carlo 🏨 38 v. Carlo Alb. 23,53
Simondetti Mario, avv.-proc., 4 v. Giannone . 743-48
Simondi, barbiere, 40 v. Ormea 343
Simondi Ant. fu Ant. 🏨 5 v. Giusti. . . . 43
Simondi Felice, ing., 29 v. S. Franc. da Paola.
Simondi-Buontiglio coniugi 🏨 32 v. Sacchi. 45
Simone Gio., 🖃, ing., 1 v. Passalacqua. . . . 724
Simone Gius. e figli, depos. olii, Dock . . . 406
Simonetta-Rangone Giulio (Milano) 807
Simonetti frat., stuccatori, 44 c. Re Umberto. 285
Simonetti Benven., impieg. R. Econ., 41 *bis* via della Rocca. 542
Simonetti Gius., maestro pianof. (Alpignano) . 667
Simonetti Ippolito, impieg., 97 *bis* strada di Francia 549
Simonetti L., latteria, 3 v. Duch. Jolanda e 56 v. Magenta. 395
Simonetti Maria 🏨 44 v. Legnano . 47,52,57
Simonetti-Appiotti Madd., maestra, 42 v. Mille 680-84
Simonetti-Spina Adele, maestra, 41 *bis* v. Rocca. 684
Simonetto Giacomo, macell., 2 v. Baretti . . 416
Simoni Eug. ing., 1 v. Passalacqua. . . . 765
Simoni G., appar. fot., rimp. 26 p. Castello 346,765
Simonini Ang., calzol., 4 c. Emilia 310
Simonini Carlo, manisc., 449 c. Reg. Margherita, 360
Simonis frat., fabbr. bottoni 13-73 3 v. Robilant. 243

Simonis Carlo, industr., 38 v. Gioberti.
Simonis Gius., 3 v. Robilant . . . . . *pag.* 796
Sinaglia Virginio, pittore, 9 v. Bogino. . . . 732
Sincero Costante, avv., *studio* 5 v. Consolata, *abit.* 32 v. S. Chiara 713
Sincero Franc., ing., 4 v. Napione 624-66,724 81
Sincero Pietro, prof., 55 v. Po.
Sindacato agricolo, 14-75 4 v. Stampatori.
Sindacato Subalp. assicur. infortunii, 14-27 24 v. Ospedale 346,599
Sineo Luigi, calzol., Istituto *La Generala* . . 538
Sineo Riccardo 🏨 47 v. Ottavio Revel. . 79,96
Sineo T., *mannequins*, 20 v. Napione. . . 226-46
Sineo cont. Vincenza in Viglietti 🏨 44 c. Vittorio Emanuele II . 45,32,36,74,79,96,100
Singer macchine a cucire 12-45 29 v. Roma, *succurs.* 1 v. S. Domen. e 9 v. Berthollet . 328
Sinigaglia frat. 🏨 18 v. S. Franc. da Paola . 80
Sinigaglia Leone fu Abramo 🏨 44 v. Maria Vittoria 54
Sinigaglia Moise 🏨 avv., 47 v. Cavour. . 80,544 598,600,763,828
Sinigaglia Salomon erede, banch. e neg. sete, 48 v. S. Franc. da Paola. 247
Sinigaglia Salomone fu Donato 🏨 4 v. Bidone 47
Sinigaglia S. e C., rappresentanti, 8 v. Andrea Doria 291,345-47-20-22-28-50
Sinigaglia-Momigliano Ester, 54 v. Mazzini . 597
Sinistro Severino, 🖃, geom., 40 v. Garibaldi. 725
Sinleber Angela, sarta, 26 p. Castello . . . 224
Sinleber Angelina di Gaet. 🏨 47 v. Bava . 44
Sinopoli Franc., med.-chir., 44 c. Oporto . 557,743
Sinopoli Vinc., dirett. soc., 7 v. Allioni . . . 219
Sintomo Onorato, conduc., a'b. Tre Galline . 372
Siracusa Carmine, 🖃, ing. (Napoli) 826
Siravegna Lod., impieg., 33 v. Roma 486
Sirchia Gioach., 🖃, colonn., 27 v. Cernaia . . 27
Sirombo Nat., ✱, magg. med., 41 v. Ormea. . . 526
Sirtori Filippo, 🖃, ing., 33 v. Mad. Cristina. 544,724
Siry, Lizars e C., lampade, 44 v. Arsenale. 326-37
Sismonda Teresa ved., macell., 4 v. Bellezia . 416
Sismondi Camillo, 10-80 avv. not., 25 v. Stampatori. 713-20
Sismondi Chiaffredo 🏨 prof., 49 v. Madama Cristina. 48,660-64,701
Sismondi Gio., coloniali, 38 v. Accad. Alberti a. 295
Sismondi Gius., negoz., 38 v. Barbaroux.
Sismondo sor., pittrici, 20 v. Juvara. 732
Sismondo Elisa, rag., 20 v. Juvara 701
Sissia Eugenio, fornaio, 4 v. Ponte Mosca . . 443
Sissoldo Defend., perito, 44 v. Cernaia 728
Sissoldo Felic. vedova Demezzi 🏨 3 v. Val S. Martino 64
Sisto Agostino, 🖃, pens., 47 v. Mad. Cristina.
Sisto Gius., dott., *44 bis* c. Vitt. Em. II . . . 633
Sisto Marianna, rivend. giorn., v. Sacchi ang. c. Duca di Genova. 262
Sisto Oderio e C., coloniali 1-55 44 *bis* c. Vitt. Em. II e 3-67 depos. barr. di Nizza . . 295
Sisto Pietro, prof., 52 v. Mad. Cristina . . . 684
Siveiser Luigi, negoz cavalli, 6 v. Porporati . 360
Sivori Paolo, colonn. a rip., 44 v. Vanchiglia.
Slatri Carlo, rappresentante 10-54 33 v. Garibaldi; *abit.* 28 c. Oporto. 350-85
Slatri e Coffano, ricam. in pizzi, 4 v. Pescatori 241
Smarazzo Paolina, stiratr., 44 v. S. Franc. Paola. 238
Smeriglio Domen., cass. Benef., 2 v. Bonafous 569,600
Smeriglio Dom. Ern., 🖃, pitt., 8 p. Carlo Em. II. *studio* 28 v. Maria Vittoria 665,732
Smeriglio Filib., parrucch., 3 v. Finanze . . 343
Smeriglio Onorina, insegn., 33 v. S. Massimo 675
Soardi famiglia, 43 v. Pio Quinto.
Soardo D., mercerie, 21 v. Accad. Albert. *pag.* 243
Soave Bart., impieg., 42 v. Mazzini. 784
Soave Emilio 6-32 agente camb., 3 v. Accademia Albertina e 40 v. Mazzini . . 248
Soave Gius., 🖃 18-30 mobili ferro e insegne, 3 v. Urbano Rattazzi 252-53-77,324
Soave Luigia, profum., 9 p. Vitt. Eman. I. . . 298
Soave Madd., tabacc., 20 v. Ponte Mosca . . 548
Soave Marco, dott. assist., 30 c. Raffaello . . 644-48
Soave e C., essenze, 40 v. Bogino . . . 380-84-91
Soavi Giuseppe, rag. d'artiglieria, 194 corso Regina Margherita 522, 758-59
Sobrero Carlo, commerc., 8 c. Vitt. Em. II oltre Po.
Sobrero D.G., 🖃, chir.-dentista, 47 via Venti Settembre. 574,745
Sobrero Ettore, fabbr. calze, 6 v. Ponte Mosca. 236
Sobrero nob. Ferd., gener., 46 v. Carlo Alb. 474,804
Sobrero Franc., capo-traff., 43 v. Ponte Mosca 795
Sobrero Franc. e sor. fu Gio. 🏨 12 v. Fucina 39
Sobrero Gaetano, impieg. daz. (barr. Piacenza) 491
Sobrero Gius., dirett.-scolast., 12 v. Cavour. 580,678
Sobrito Ant., droghiere, 89 barr. di Casale . 419
Soccino Adele, maestra, 54 c. Oporto. . . 669-84
Socco Alfonsa in Piasco 🏨 82 v. S. Secondo 83
Socco Ant., calzol., 42 v. Lagrange 340
Socco Carlo, caffè Châlet del Valentino . . . 778
Socco Gius. 18-26 caffett., giardino Valentino . 379

Società:

» *Acque potabili* (Anonima) 🏨 11-24 *direz.* 9 c. Re Umberto 3-51 reg. Millefonti e 8-48 Baraccone. 72,82
» *Amianto Capo Sud Africa* (Anonima) 9-04 fuori barr. Martinetto.
» *Apparecchi d'igiene* (Italo-Inglese) 19-04 32-34 v. Garibaldi 258-91-96-98,343-23-24-26
» *Applicazioni Elettriche* (Ital.) 4-68 40 v. Arcivescovado. 344,846
» *Arte Edilizia* (Cooperativa), 33 v. Balbo . 289
» *Asili infantili* 🏨 25 via Princ. Tommaso 42,60,70,83,89
» *Asilo Notturno Umberto I* 4-42 🏨 423 v. Ormea 64,585
» *Assicuratr. Ital. contro le disgrazie accid.*, 71 v. Venti Sett. 344
» *Assicur. a premio fisso contro la grandine* (Anon.) 8-18 2 v. Barbaroux . 346
» *Assicur. contro gli infortuni* (Anonima Ital.) 8-18 2 v. Barbaroux . . . 346
» *Assicur. d'Amburgo*, gall. Nazionale 344-46
» *Assicur. Generali Venezia* (Anon.) 🏨 2 v. Barbaroux. 49,36,68,83,344
» *Ausonia* (Assicur.), 4 *bis* v. Arcivescovado 344
» *Automobili* F. I. A. T. (Anon. Fabbr. Ital.) 2-93 🏨 35 c. Dante . 32,65,330-36,819
» *Automobili « Rapid »* (Torin., già Ceirano) 2-79 9 c. Vitt. Em. II e 15-15 *stabil.* 364 barr. Nizza . . 330-36-37,820
» *Bacologica Piemont.*, 4 v. Stampatori. . 249
» *Bagni Diana* (Anon.), ang. c. Massimo d'Azeglio e v. Donizetti 344
» *Banca Bavarese ipoteche e sconti*, 44 v. Cibrario 345
» *Bancaria Ital.*, 44 v. S. Teresa 806
» *Basilea* (Assicur.), gall. Nazionale . . . 345
» *Bilance automatiche* (Ital.), 9 v. Allieri . 349
» *Bonifica terreni Ferraresi* 5-10 22 p. Solferino.
» *Braccianti ed affini* (Cooper.), barr. di Nizza, v. Molinette 311
» *Brentatori di Torino*, v. Princ. Amedeo (vic. del Montone) 391

Società:

» *Busta-Lettera*, 25 v. dei Fiori e 45 via Campana . . . . . *pag.* 266-70
» *Caffè del Venezuela* 14-42 9 v. Berthollet, 3 v. Po, 14 *bis* v. S. Domenico e 5 p. Palazzo di Città 295
» *Caffettieri* (Anon.), acque gassose e pani da caffè, 3 v. Gaudenzio Ferrari . 383-93
» *Calce e Cementi in Casale Monferrato* (Anon.) *ufficio* 9-77 28 v. Cernaia; *deposito*, 1 v. Savigliano. 87,286-87
» *Canottieri Cerea* 4-44 Parco del Valentino. 770
» *Carbonifera Toscana*, 45 v. Alfieri . 321,822
» *Carburo di Calcio* (concessionaria) 11-60 Gall. Naz.: 14-90 *dep.* 20 v. Monte . 292
» *Cartiera ital.* 48 5 v. Valeggio 83 93,847
» *Cartiere Meridionali* (Anon.) 3-17 4 via dei Mille. 848
» *Cartoni per fotoor.*, 40 v. Mazzini . . . 265
» *Cassa Nazionale* (Assicur.), 7 v. Alfieri . 345
» *Cassa Paterna* (Assicur.), 48 v. Carlo Alberto. 345
» *Cattolica Assicuraz.*, 38 v. Garibaldi . . 346
» *Ceramica* (Richard Ginori) 13-60 angolo v. Venti Sett. e v. Garibaldi . 258-87
» *Chimica Torino* 5-48 8 v. Alba . . . 293
» *Cons. Carboni fossili* 11-11 42 v. Carlo Alberto.
» *Consumatori gaz-luce* (Anonima) 9 35 13 v. Alfieri e 6-00 *officina* Vanchiglia. . . 8, 40, 23, 73, 292, 847
» *Cooperativa di Milano*, (Assicuraz.), 40 v. Arsenale 345
» *Cotonificio Valdocco* (Coop.), 43 v Bonzanigo 404
» *Dame di Carità delle Parrocchie San Massimo e Mad. degli Angeli* . 33
» *Danubio* (Assicur. incendi e vita), 4 via Garibaldi 345
» *Dazio Forese* (Anonima) 9-39 22 via Monte di Pietà 834
» *Dinamite Nobel* (Anon.), stabil. e sede in Avigliana 293-94
» *Drago* (Anon.) 91 4-6 v. Avigliana.
» *Edit. Cartol. Illustrate* 6-11 42 v. Cavour e *stabil.* 46 v. Maria Vittoria . . . 271
» *Editrice Gazzetta del Popolo* 6-62 12 v. Quattro Marzo 263,752
» *Editrice libraria di Milano*, 5 v. Carlo Alb. 260
» *Editrice Sonzogno*, via Finanze (vicolo del Teatro) 260
» *Elettricità* (Anon. Piem. di) angolo via Cibrario e Princ. d'Acaja 5-65 *uff.* 9 v Bogino: 11-70 *stazione centr.* R. Parco e 12-26 *staz.* Madonna del Pilone . . 14, 28, 65, 71, 292, 344-26, 846
» *Elettricità Alta Italia* (Anon.) *direz.* 11-62; *uff.-ing.* 12-23 21 v. Arsenale; *stazione* p. Castello 3-22; *carrozz.* 2-41 v. Napione ang. c. Reg. Margherita; *offic. elettrotecn.* 2-50 31 v. Bologna: 12-06 barriera di Lanzo . . 40, 48, 67, 73, 102, 344, 815
» *Elettricità Brown-Baveri* (Ital.) 86 corso Vitt. Eman. II 345
» *Elettricità Siemens-Schuckert* (Ital.) 8-05 8 v. Pietro Micca 344-45-46
» *Elettrotecnica Italiana* 6-21 60 via Princ. d'Acaja; 13-24 *abit. Dirett.*: 45 c. Vinzaglio. 74, 345-46-27, 846
» *Eridania* 4-41 *sport*, parco Valentino
» *Esplodenti e prodotti chim.* (Anonima) 2-85 3 p. Bodoni 293-94, 823

Società:

» *Fabbrica di gomma Linden Monaco* (Anon.), 2 v. Lagrange. . . . *pag.* 341
Fabbrica Prodotti di cutrame 15-59 *uff.* 49 v. Bertola; 15-45 *fabb.* 236 barr. Nizza. . . . 266-93-96-98, 302-92
» *Ferroviaria Alessandria-Novi-Piacenza* 2-42 28 v. S. Dalmazzo 794
» *Ferr. Centrale e Tramvie del Canavese* (Anon.) 9-13 45 v. Alfieri 102, 794
» *Ferr. di consumo* (Coop.) 45 viale Stupinigi 90, 448, 836
» *Ferrov. Mediterr.* (per le chian. ate del Telefono, veggasi *Ferrovie Rete Mediterranea*) . 48, 46, 59, 70, 77, 84, 82, 100, 789
» *Ferr. Torino Lanzo* 5-95 43 v. Ponte Mosca 35, 36, 68, 83, 793
Fiammiferi (Anon. Fabbriche Riunite) (Moncalieri). 297
» *Filatura cascami seta di Milano*, rappr., 37 v. Venti Settembre 234
» *Finanz. industr. Torinese*, 7 v. Piffetti. 845
Finanz. Torinese (Anon.) 10-36 p. Statuto (Staz. ferr. Torino-Rivoli) . 38
Fonografica Italiana, 24 v. Carlo Alberto. 347
Forze idrauliche Alto Po 15-08 3 corso Duca Genova.
» *Forze idrauliche del Moncenisio* 4-68 35 v. Bogino 15-54 v. Levanna (Campidoglio). 826
» *Fratellanza Sarti* (Cooper.), 9 v. Pietro Micca. 221-31-32, 43, 837
» *Gallettine ed affini* 5-14 Anon. Fabbriche Riunite) 35 v. Mantova; *succurs.* 40 v. Milano e 7 v. S. Giobbe 50, 393-94, 823
» *Gas* (Italiana) 6-94 23 via Arsenale; *officina* 4-84 v. Canaveri e 7-39 *serv. pubbl.* ang. v. Arsenale e Arcivescovado . . 40, 36, 74, 87, 292, 817
» *Generale delle Conserve Alimentari Cirio* 3-88 64 v. Nizza 396
» *Generale delle Operaie*, magazz. alim., 21 v. Massena, 26 v. S. Domenico e v. Monferrato ang. v. Sant. Santarosa 404
» *Ghiaccio artific.* (Italiana) 1-75 ang. v. Beaumont e Avigliana: 1-81 26 v. Aosta e 7-65 *deposito* 48 piazza Castello 42, 94, 383, 823
» *Ginnastica* 44 v. Magenta 49 52, 72, 766
» *Ginnastica Edelweis*, 24 v. S. Anselmo.
» *Il Mondo* (Assicur.), 4 *bis* v. Ospedale. . . 345
» *Il Vetro* (Anonima) 42 *bis* v. Nizza; 2-73 42 c. Vitt. Em. II; 3-68 *vetr.* v. Chisone 256-57-58
» *Inglese per la fabbric. Gallette, Biscuits e generi affini* 19-58 44 v. Bonzanigo 394
» *Internazionale* (Assicur.), 74 v. Venti Sett. 345
» *Internaz. per la torrefazione igienica del caffè*, 4 v. S. Teresa, 5 v. Parini e v. Po ang. v. Bogino 295
» *Itala Automob.* 18-08 29-34 v. Petrarca 334-36
» *Italia* (Assicur.), 45 v. Pietro Micca . . 345
» *Italiana conserve alimentari Bernachon*, 80 via Nizza.
» *Ital. di Elettricità A. E. G. Thomson Houston* 7-63 42 c. Re Umb. 344-45-33-46
» *Italiana Koerting* (Anon.), 58 v. Venti Settembre. 290-94, 333
» *Italiana M. S. d'Assicur.*, 42 c. Vinzaglio . 346
» *Italiana per l'industria del latte* (Anon.) 18-08 4 c. Valdocco 395-96
» *L'Alleanza* (Assic.) 15-13 48 v. Pietro Micca.

Società:

» *L'Alleanza di Genova* (Assicuraz.), 1 via Milano . . . . . *pag.* 344
» *L'Ancora* (Assicur.), 8 p. Carlo Felice. . 344
» *L'Union* (Assicur.) 18-25 48 v. Pietro Micca 346
» *L'Universo* (Assicur.), 10 v. Arsenale. . 346
» *L'Urbaine* (Assicur. incendi) 4 v. Milano 346
» *L'Urbaine* (Assicur. vita), *uffici* 1 v. Arcivescovado 346
» *La Badese* (Assicur.), 4 v. Milano . . . 345
» *La Cooperante* (Case operaie) 3 c. Reg. Margherita 73, 845
» *La Cubana*, 6 v. Andrea Doria 295
» *La Decoratrice* (Coop.), 40-42 c. Cairoli 253, 822
» *La Federale* (Assicur.), 19 v. Alfieri . . 345
» *La Fenice* (Assicur.), 6 v. Carrozzai . . 345
» *La Fondiaria* (Assicur.) 14-94 15 v. Pietro Micca 25, 36, 345
» *La Garantie Fédérale* (Assic.) 6 v. Ormea . 345
» *La Garantie Nationale* (Assic. bestiame), 2 v. Barbaroux 345
» *La Liguria* (Assicur.), 4 v. Arcivescovado 345
» *La Métropole* (Assic.) 12-66 44 p. S. Carlo 345
» *La Nationale* (Assicur.) 7-82 35 v. Carlo Alberto 345
» *La Nazionale* (Assicur.), 4 v. Garibaldi . 345
» *Lane e Pelli* (Ital.) 1-13 8 c. Re Umb. 233, 303, 825
» *Langen e Wolff* (Italiana), 4 v. Cernaia. 330
» *La Paterna* (Assicur.), 48 v. Carlo Alberto. 345
» *La Phénix* (Assicur.), gall. Nazionale. . 345
» *La Provvidenza* (Assic.), 4 v. Melchior Gioia. 345
» *La Provvidenza* (Assic.), 23 v. S. Secondo 345
» *La Prussiana* (Assicur.), 47 v. Arsenale . 346
» *La Reale* (Assic. grandine), 4 *bis* v. Arcivescov. 346
» *La Risorta* (Operai panettieri) 14-57 23 v. Bellezia.
» *La Vigile* (Infort. sul lavoro), 20 v. Cavour 345
» *Lavoranti in lime* (Coop.) 14-53 44-46 v. Ponte Mosca 322, 404
» *Lime ed utensili* (Anon. Ital.), 43 v. Finanze e Rivoli 1-18 . . . . 322, 821
» *Macchine grafiche* 14-74 22 v. Sacchi.
» *Marinati di Comacchio*, depos. olii (Dock) 406
» *Meridionale* (Assicur.), 74 v. Venti Sett. 345
» *Michele Ansaldi e C.* (Anon.) 2-40 c. Vercelli ang. v. Cuneo . 32, 68, 274 290, 317-49-20-26-27-29-30-38-46-49, 820
» *Mineraria Italiana*, 27 v. Bogino . . 321, 820
» *Miniera Monteponi* 9-30 45 v. Alfieri 321, 821
» *Miniera di Montepromina*, 42 v. Carlo Alberto 321, 821
» *Miniere d'Oro*, 38 v. Mazzini . . 324, 824
» *Miniere di Bacu-Abis Sardegna* (Anon.), 45 v. Alfieri 321, 822
» *Missionaria della Chiesa Metodista Episcopale di New-York* 43 v. Lagrange 45
» *Molini di Dora* (Anon.) 6-46 via Priocca 71, 408
» *Mutua Infortuni di Milano* (Assicur.), 10 via Arsenale 345
» *Mutua Riserva Stati Uniti* (Assicuraz.), 5 v. Plana 345
» *Mutua Torin.*, mag. alim., 8 v. Ponte Mosca 404
» *Mutual Life Insurance* (Assicurazione), 42 v. Pietro Micca 345
» *N. A. G.* di Berlino (Automob.), angolo c. Dante e v. Tiepolo 336
Nazionale di Patronato e di M. S. delle Giovani Operaie 18-22 *sede* 44 via Assarotti; 18-21 *laborat.* 44 c. Oporto 238
» *Nazionale di Trasporti Frat. Gondrand* 3-50 e 3-31 gall. Nazionale, *succ.* 31 v. Nizza 5-29 48 str di Lanzo . . 356

Società:

» *Nazionale Officine di Savigliano* 9-37 *direz.* 40 v. Venti Sett. e 6-18 *succ.* barr. Lanzo *p.* 102, 314-46-20-24-32, 849
» *New-York* (Assicur.), Galleria Nazionale 345
» *Norwich and London* (Assicur.), 2 corso S. Martino 345
» *Novella Unione*, mag. alim., 46 v. Rocciamelone 449
» *Oerlikon* (Ital.), macch elettr., 9 v. Pietro Micca 346-49
» *Officina già Frat. Diatto* (Anon.) 4-51 8-10 v Moncalieri e 12-67 *stabil.* barr. d'Orbassano . 55, 278, 320, 820
» *Operai*, mag. alim., 95 e 308 barr. Casale. 401-48
» *Operai*, mag. alim., 40 v. Guastalla . . 404
» *Operai Armaiuoli*, magazzino aliment., 48 v. Giulio. 404
» *Operai Barriera di Milano*, mag. alim., 498 v. Circonvallazione 401-48
» *Operai Barriera di Nizza*, magazzino alimentario, 424 barr. di Nizza . 401-48
» *Operai Borgo S. Donato* (*M. S.*), magazz. aliment., 48 v. Carena 404
» *Operai Ebanisti e Stipettai* (Cooper.), 9 v. Principe Tommaso 284
» *Operai Gazisti ed affini* (Coop.), 42 corso Savona 326, 822
» *Operai Lavoranti in lime*, mag. alim., 44 v. Cibrario 404
» *Operai Madonna del Pilone e dintorni*, mag. alim., 492 Mad. del Pilone . . . 404
» *Operai Mad. di Campagna*, magazz. alim., 92 barr. di Lanzo 448
» *Operai Tessit.* (Coop.), 40 v. Savona 224-32-33
» *Operaia Borgo Ceronda*, mag. alim., 46 Borgo Ceronda. 448
» *Operaia delle Maddalene*, mag. alim., 44 v. Aosta 448
» *Operaia di M. S. Abbadia Stura*, mag. alim. 448
» *Operaia M. S. R. Parco*, mag. alim. (R. Parco) 449
» *Operaia di M. S. Campidoglio*, mag. alim., v. Colleasca. 419
» *Operaia di M. S. Pozzo Strada e Tesoriera*, mag. alim., 7 v. Rubiana (borgo Cenisia) 448
» *Operaia di Sassi*, mag. alim., 308 borgo Sassi 419
» *Operaia Lavoro e Previd.*, magazzino aliment., 80 barr. Lanzo. 448
» *Patrocinio pei poveri dimessi dal Manicomio* 18-36 46 v. Biella.
» *Pani da caffè* (Fabbricaz. dei) 15-50 3 v. Gaudenzio Ferrari . . . 40, 383
» *Pellami e calzat.* (Anon. Manifatt.) 76 v. S. Chiara; *depos.* rimp. 20 via Milano, 10 v. Garibaldi, 49 v. Madama Cristina e 48 v. Cernaia . . 83, 84, 303-08
» *Perfezionamenti nell'industria del cuoio* 17-36 7 v. Carlo Alberto 303-04
» *Piemontese degli Omnibus* 42 via Circonvallazione. 404
» *Piemontese per lavori edilizi fra operai muratori* (Coop.), 42 v. S Agostino e 9 v. S. Chiara 289
» *Popolare* (Assicur.), 2 p. Carignano . . 345
» *Previdenza econom. fra i dipendenti del Municipio*, 33 v. Porta Palatina e 8 p. Eman. Filib. 404, 608
» *Previdenza e Famiglia* (Assicurazione), 24 v. Carlo Alberto 345
» *Previdenza fra Ecclesiastici* 42 v. Arcivescovado 99
» *Prodotti alimentari* 10-94 ang. v. Garibaldi e Venti Sett. 295, 384-93-94-96, 404-05-06

Società:

» *Produttori latte dei dintorni di Torino* (Anon.), rimp. 12 v. S. Tommaso *pag.* 395
» *Promotrice di Belle Arti* 25 v. della Zecca 104
Promotrice Industrie Nazionali 11-69 54 v Venti Settembre 832
Proprietari e Titolari di Caffè 15-50 3 v. Gaudenzio Ferrari. 824
» *Reale* (Compagnia Ital. Assicur. Vita) 16-31 Gall. Subalp. 23,25 36,39,346
Reale Mutua (Assicur. Incendi) 6-85 6 v. delle Orfane . . 34,40,60,346
» *Risanamento e Costruzioni* 56 via Venti Settembre 13,96,845
» *Riunite fra Principali cuochi e camerieri* 5-37 2 v. Conte Verde.
» *Rivend. di Giornali*(accomand.),2v. Bertola 264
» *Savoia* (Assicur.) 9-88 24 v. S. Teresa 346
» *Secondarie Sarde*, sede Roma, rappr., 22 p. Solferino.
» *Selciatori* (Coop.), 54 c. Vercelli (piazza barr. Milano) 288
» *Sindacato Subalpino* (Assicur. mutua infortuni sul lavoro) 14-27 24 v. Ospedale 346
» *Solfuro cloroferrico Vitifoglio*, 10 v. Carlo Alb. 293
» *Spurgo pozzi neri* (Anon.), 96-402 v. Circonvallazione. 294
» *Suzzarese* (Assicur.), 57 v. Garibaldi . .346
» *Taurinia* (Fabbr. Automobili) 15-01 37 v Principi d'Acaia 336
» *Teatro Alfieri* p. Solferino 89
» *Teatro Balbo* 15 v. Andrea Doria . 9
» *Teatro Carignano* p. Carignano 23,75
» *Tele e Coperloni impermeabili* (Coop.), 4 v. Petrarca 344
Telefonica Alta Italia, Gall. Naz. 2-20 *ufficio del Direttore*, 2-17 *Amministrazione*, 2-18 *ufficio reclami*, 2-19 *ufficio ingegn.*, 2-09 *ufficio appalti*, 2-75 *abit. Direttore*, 2-57 *magazz.*, 12-65 *Offic.* 75 v. Mad. Crist., 15 00 *abit. Capo tecnico*, 42 v. Baretti. 345-21,849
» *Termotecnica e Meccanica* 12-35 *stabilimento:* 50 v. Circonvallaz. (barr. del Colombaro) 349-27,849
» *The Cape Asbestos Co. Limited* 9-04 fuori barr. Martinetto (basse di Dora) 294
» *The Equitable* (Assoc. Vita) 40 v. Arsenale. 346
» *The Gresham* (Assicur.), 10 v. Arsenale .346
» *The National Cash Register Co. Limited*, 48 v. Mercanti 328
» *Tiro a Segno Nazionale* 8-83 barr. del Martinetto 767
» *Torinese dei Tramways e Ferrovie economiche* 38 *direz.* 50 v. Sacchi; 84 *fermata* ang. c. Vitt. Eman. II e v. Sacchi; 3-52 barr. Nizza. . 37,59,67,77
» *Torinese fabbrica citrato e magnesia effervescente*, 170 str. di Lanzo. . . .293
» *Torin. per abitaz. popol.* 60-66 v. Colli 29
» *Torin. per la stagionatura ed assaggio delle Sete* 6-49 28*bis* v. S. Franc. Paola 249
» *Torinese per le Corse di Cavalli* 1-23 barr. Stupinigi e 7-81 gall. Subalpina 767
» *Tramvie Astigiane*, sede Asti, rappres. presso la Banca Commerciale, v. S. Teresa.
» *Tramvie a Vapore Piemontesi* (Anon.) 3-59 barr. di Nizza; 5-44 *stazione* via Nizza 37, 94
» *Tramvie Occidentali a vapore* 9-82 strada di Pianezza; 8-09 p. Em. Filiberto; 14-18 p. Statuto 795

Società:

» *Tramvie Torino-Leyni-Volpiano* (Anon.) 10-51 p. Eman. Filiberto e 5-07 *stazione* barr. di Leyni . . . . *pag.* 794
» *Tramways di Torino* (Anon.) 10-69 444 c. Regina Margherita 5-57 barr. di Casale; 8-50 *deposito* oltre barr. di Francia; 2-25 *officina* 24 v. Pisa; 7-04 *stazione* p. Castello e 4-98 Moncalieri. 42,37,39,44,67,73,846
» *Trasporti* (Anon. Coop.) 8-25 31 via Nizza; *succursali:* 1-71 29 via Cernaia (Docks) e 7-23 50 v. Venti Settembre 356-57,823
» *Turaccioli di Spagna* Anon. Coop.), 22 v. Lagrange 296
» *Unione Continentale* (Assicur.), 24 via S Teresa 346
» *Velodromo Umberto I* 88 corso Re Umberto 72
» *Vernici Tüschel* (Ital.), 54 v. Savigliano .302
» *Vetraria di Sarzana* (Anon.), 43 v. Roma .258
» *Wisth* 7-56 23 p. Castello 774
» *Zinco e prodotti chimici* (Ital.) 805 strada di Lanzo; *uff.* 34 via Superga 94

Società, Circoli ed Unioni diverse:

» *Addetti al Banco Lotto*, presid. Pedussia Matteo, 8 v. Barbaroux.
» *Artisti e Contadini di Pozzo Strada*, 92 via S. Donato.
» *Assoc. Crist. della Gioventù*, 15 v. Pio Quinto 599
» *Associazione Democratica XX Settembre* 6 v. S. Tommaso.
» *Associaz. Generale di M. S. fra Operai decoratori*, 28 v. S. Agostino.
» *Barriera di Milano*, 66 c. Vercelli.
» *Bersaglieri* (Generale fra ex), 9 v. Cavour.
» *Bidelli ed Inserv. Munic.*, 42 v. Mercanti.
» *Borgo Rossini*, 40 v. Catania.
» *Borgo Rubatto*, 6 vic. Brocca.
» *Borgo Vanchiglia*, 24 v. S. Giulia.
» *Calzolai* (Unione fra lavoranti), 4 v. Bertola.
» *Cantonieri della Prov.*, 5 v. Corte d'Appello.
» *Cappellai*, 57 v. Po.
» *Carrozzai e sellai*, 36 v. S. Massimo.
» *Cattolica di San Giovanni*, 9 v. Basilica.
» *Circolo Repubblicano G. Mazzini*, 18 v. S. Teresa.
» *Circolo Repubblicano studentesco Mario Mussi* 48 v S. Teresa.
» *Comizio dei Battaglioni Mobili della Guardia Nazionale*, 10 v. S Tommaso.
» *Commerciale fra principali panettieri e generi affini*, 9 v. Venti Sett.
» *Compagnia di M. S. fra Cocchieri e Palafrenieri*, 18 v. Carlo Alberto.
» *Concessionari vetture pubbl.*, 44 v. Mo rrato.
» *Conciatori* (Operai), 8 v. Ancona.
» *Confederazione Ital. fra lavoranti panettieri*, 23 v. Bellezia.
» *Confettieri, caffett. e liquor.*, 46 v. Mercanti.
» *Cooperativa di M. S. della barr. di Nizza*, 424 p. barr. di Nizza.
» *Cooperat. Lattivendoli* (Pia), 16 v. Pal. di Città.
» *Cooperativa Selciatori*, 51 Barr. di Milano.
» *Corale del Martinetto*, Campidoglio.
» *Corale ed Istrumentale Armonia*, 49 v. Cellini.
» *Corale Po e Borgo Po*, 42 v. Villa della Regina.
» *Coristi teatrali*, 42 v. Barolo e 49 v. Zecca.
» *Cuochi a servizio particolare* (Pia), chiesa di S. Tommaso.
» *Cuochi, camerieri e proprietari* 5-37 (Società di collocamento e cassa pensioni), 2 via Conte Verde.
» *Cuochi e camerieri privati*, 34 v. S. Massimo.

Società:

» *Decoratori*, 28 v. S. Agostino.
» *Ebanisti* (Pia), vic. Santa Maria.
» *Falegnami ed arti affini* (Operai), 26 via S. Agostino.
» *Fattorini di commercio*, 14 v. Cavour.
» *Federazione per la tutela degli interessi commerciali in Italia* (Magnetto rappres.), 3 p. Palazzo di Città.
» *Femm. esterna Manif. tabacchi*, 3 v. Barbaroux.
» *Femminile Maria Laetitia*, v. S. Rocchetto.
» *Filarmonica Borgo Po*, 48 c. Casale.
» *Filarmonica del Campidoglio*, 8 v. Rivara.
» *Fonditori ghisa e bronzo*, 7 v. Tarino.
» *Fratellanza* (*La*) *Artigiana*, 18 v. S. Teresa.
» *Fratellanza* (*La*) *fra gli Impiegati*, galleria Nazionale, ingr. E
» *Fratellanza Stabil. governativi*, 48 c Casale.
» *Frutta e verdura* (Negozi), 13 p. Em. Filiberto.
» *Galileo Galilei*, 1a v. Arcivescovado.
» *Gioventù cattolica* (ricreativo), 12 v. Arsenale.
» *Guantai*, 4 v. Basilica.
» *Guardie a fuoco*, 126 c. Reg. Margherita.
» *Levatrici* (Soc. Subalpina), 42 c. Siccardi.
» *Imballatori*, 40 v Barbaroux.
» *Impiegati secondari delle R. Amm. e degli Istituti pubbl. di Torino*, 28 v. Maria Vitt.
» *Impiegati secondari della R. Università di Torino*, 45 v. Po.
» *La Torinese con Segretariato del Popolo*, 57 c. Vercelli.
» *avor. in marmi e pietre*, 9 v. Stampatori.
» *Lavoranti in pianoforti*, 78 v. Ormea.
» *Lega e confed. fra dentisti meccanici*, 7 via Finanze.
» *Lega lavoranti parrucchieri* (Camera del Lavoro), 42 c. Siccardi.
» *Macellai*, 9 v. Mercanti.
» *Macchinisti e fuochisti*, 12 v. Pallamaglio.
» *Manifattura tabacchi e mista*, 5 v. Barbaroux.
» *Maniscalchi* (Princip. e lavor.), 102 v. Saluzzo.
» *Materassai* (Operaia), 57 v. Po.
» *Meccanici della Ditta Nebiolo*, Barca di Stura.
» *Muratori* (Soc. Anon. Coop. di costruz.), 42 v. S. Agostino.
» *Nazionale di Patronato e M. S. fra le giovane operaie* 18-22 4 v. Assarotti, 18-21 succ. 41 c Oporto.
» *Nazionale tecnici di ruolo del catasto e di finanza*, 25 v. Principe Amedeo.
» *Nuova Generale fra Operai d'ambo i sessi di Torino*, Galleria Nazionale.
» *Ombrellai*, 10 v. Po.
» *Operai concimatori*, 8 v. Ancona.
» *Operai cotonificio Valdocco*, 43 v. Cottolengo.
» *Operai d'ambo i sessi dello stab. Gilardini*, 8 v. Ancona.
» *Operai dello stabil. già Diatto*, 4 v. Superga.
» *Operai fonditori in ghisa*, 7 v. Tarino.
» *Operai panattieri* (Unione), 23 v. Bellezia.
» *Operai officine carte-valori*, 10 v. Carlo Alberto.
» *Operai Porta Susa*, 8 c. Palestro.
» *Operai stabil. meccanico Zanelli*, 62 c. Francia.
» *Operaia barr. Vanchiglia*, 38 v. Circonvallaz.
» *Operaie riunite di M. S. d'ambo i sessi Filarmonica Po e Borgo Po e Fratellanza stabilimenti governativi*, 48 c. Casale.
» *Ostetrica Subalpina Stati Sardi*, 42 c. Siccardi.
» *Parrucchieri* (Unione Mutua Miglioramento), 4 v. Gio. Prati.
» *Pellicciai*, 4 v. Basilica.
» *Personale viaggiante delle Strade Ferr. Ital.*, 24 v. S. Anselmo.
» *Principessa Laetitia*, 5 v. S. Rocchetto.

Società:

» *Renaiuoli e barcaiuoli*, 190 str. Moncalieri.
» *Sarti* (Pia Unione dei), 40 v. Mercanti.
» *Sensa Gena*, 46 v. Roma (albergo Cairo).
» *Spazzaturai privati di Torino*, 4 v. S. Domenico.
» *Tappezzieri in stoffe ed affini*, 9 v. Cavour.
» *Tintori*, 4 v. Basilica.
» *Toscani* (*fra*), 40 v. Alfieri.
» *Tramvie di Torino* (Soc. e Cassa di M. S. fra il personale della Soc. Anon.), 444 corso Reg. Margherita.
» *Unione artisti industriali d'ambo i sessi*, 7 v. Finanze.
» *Unione commercianti in manifatture*, gerente Montecucchi, 30 via Venti Settembre.
» *Unione confettieri e pasticcieri*, 3 gall. Geisser.
» *Unione conservatrice*, 3 v. Accad. Albertina.
» *Unione miglioramento fra caffettieri e liquoristi*, 3 v. S. Tommaso.
» *Unione negozianti e fabbricanti cappelli ed affini*, 57 v. Po.
» *Unione negoz. combustibili*, 10 v. S. Tommaso.
» *Unione venditori ambulanti*, 2 c. Napoli.
» *Unione viaggiatori e rappr. di commercio*, 24 v. Ospedale.
» *Valigiai*, 57 v. Po.
» *Vanchiglia*, 44 v. Vanchiglia.
» *Vittorio Eman. II* (Soc. di M. S. fra Militari in congedo), rimp. al 9 v. Beccaria.

Società nel territorio di Torino:

» *Ambo i sessi della barriera d'Orbassano e borgo S. Paolo*, 54 str. S. Paolo.
» *Cooperativa* (*La*) al R. Parco.
» *Femminile Princ. Laetitia*, barr. Martinetto.
» *Fratellanza* (*La*) *Mutua della Barriera di Milano*, 208 v. Circonvallazione.
» *Fratellanza* (*La*) *Operaia d'ambo i sessi*, barriera di Casale, casa Bourgeois 95.
» *Lavandai* (Società fra), Bertoulla.
» *Lavoro e Cooperazione* di Cavoretto.
» *Novella Unione*, 46 v. Rocciamelone (Campidoglio).
» *Operai agricoltori*, barr. Nizza e dintorni.
» *Operaia Cattolica*, chiesa di S. Dalmazzo.
» *Operaia Cattolica*, chiesa S. Maria di Piazza.
» *Operaia Cattolica*, chiesa di S. Tommaso.
» *Operaia Cattolica della Metropolitana*, 22 via Monte di Pietà.
» *Operaia borgo Maddalene*, 44 v. Aosta.
» *Operaia del Pilonetto*, isol. 190 stradale di Moncalieri, oltre il Ponte Isabella.
» *Operaia M. S. fra artisti e contadini di Pozzo Strada, Campidoglio*, 40 v. S. Rochetto e Collegnesca.
» *Operaia della Madonna del Pilone.*
» *Operaia Madonna di Campagna.*
» *Operaia di Mongreno.*
» *Operaia di Superga.*
» *Operaia di Vanchiglia*, 38 v. Circonvallazione.
» *Operaia borgata Ceronda*, 16 strad. Pianezza.
» *Operaia Agricola Comm. di Mirafiori.*
» *Ss. Crispino e Crispiniano* (patroni Calzolai), cattedr. S. Giovanni.
» *Sant'Eligio* (patrono Fabbri-ferrai), cattedrale S. Giovanni.
» *Sant'Onorato* (patrono Prestinai), cattedrale S. Giovanni.

Société Anon. pour la fabrication du papier de couleur de Achaffenbourg (rappres. Biolley E.), 5 c. Vinzaglio 268
Sodani Pietro, ☎, magg., 48 v. Drovetti . .527
Sodano Battista, macellaio, 28 v. S. Tommaso e 4 v. Bertola 446

Sodero Gius., tratt., 42 v. Morosini . . . *pag.* 378
Soffientino sorelle, tintoria, 42 v. Po 239
Soffietti, conduc., 449 c. Reg. Margherita . . .370
Soffietti Carlo, viagg., 8 v. Piazzi.
Soffietti Fed., fattorino, 7 v. Alfieri 806
Soffietti Gio., spediz., 14-64 3 p. Statuto . .357
Soffietti Umberto, 40 v. Ponte Mosca 775
Sogno fratelli 4 c. Duca di Genova. . 34,77
Sogno Andrea fu Luigi Eman. geom. 29 v. Donati 98,99
Sogno Bern., conserve alim., 18 v. Allioni e 482 c. Regina Margherita 396
Sogno Demetrio, caffett., ang. vie Giulio e delle Orfane. 379-94
Sogno G. B. 8 v. Chivasso. 28
Sogno Luigi, tratt., 32 barr. d'Orbassano . .424
Sogno Maria e figlie 45 v. Gazometro. 41,77
Sogno Pietro fu Ant. impresario, 3 via dei Pescatori 65, 289
Soisson (*vedi* Villafranca di).
Sola Alfredo, neg. pellami, 3 v. S. Maria. . 304-53
Sola Annetta, prof., 34 v. Galliari . . .662-63-97
Sola Ant. (padre), conduc., 47 v. S Teresa .366
Sola Cesare, inform. commerciale, 27 via Saluzzo 348-55,728-29 30
Sola Ern., medico, 8 c. S. Martino. .555,743-92
Sola Felice, agente R. Tesoreria, 8 v. Arsenale . 796
Sola Franc., colonn. in ritiro, 38 v. Berthollet.
Sola G., neg. vino, 42 v. Pisa 385
Sola Gio., latteria, 74 v. Saluzzo 395
Sola Gius., conducente, albergo Fucina . . .366
Sola Gius., portinaio, 32 v. Ospedale . . .652
Sola Gius. fu Dom. 4 v. degli Orti . . 61,67
Sola Giuseppina, maestra Istit. Rachit., 34 via Galliari. 574
Sola Guido, avv. 3 v. Assarotti 35,63,743,817
Sola Laura, profa, 34 v. Galliari 658
Sola Lucia, stiratr., 6*bis* v. S. Quintino . . .238
Sola Maria 3-5 v. Le Chiuse 47,77
Sola Marta fu Gio. Ant. 6 c. Re Umberto. 90
Sola Olindo, sarto, 1 v. Bertola 228
Sola P., latteria, 7 p. Vitt. Emanuele I . . .395
Sola Riccardo, avv., 8 c. S. Martino 300,743-18-80
Sola Tomm., 42 v. Petrarca 648
Sola-Giolla Franc., sarto, 3 v. Torquato Tasso 228
Sola-Mina Federica, 84 c. Princ. Oddone . . 669
Sola-Vagione G o., fabbr pianı a cilindro 35 v. Barbaroux e 9S. Dalmazzo 42,44,79,277-78
Solari Fed., (Ditta), rappr., 18 v. S. Franc. da Paola. 355
Solari Gio., dott., (Savona) 637
Solari Gioele, prof., 4*bis* v. Botero . 642-63,700
Solari Gius., ing. (Genova). 823
Solaro, calzol., 9 p. Gran M dre di Dio . . .340
Solaro Antonietta, stiratr., 42 v. S. Secondo . 238
Solaro Augusto, impieg. ferr., 22 v. Montebello 793
Solaro G., capitano, 24 v. Sacchi.
Solaro Gio., calz., 48 v. Mazzini 340
Solaro Gio. 9-93 forn. milit. 30 strada di Francia 38,252
Solaro Gius., sarto, 32 c. Vitt. Eman. II. . .228
Solaro M. G., agenzia, 28 v. S. Tommaso. 349,758
Solaro M. succ. Chiambretto, mercerie, 33 via Garibaldi 243
Solaro Marco-Eugenio di Vinc. 16 v. Tarino. 91
Solaro Paolina, ispettr. scol., 30 str. di Francia 668
Solaro Raff., avv., 95 c. Vittorio Eman. II 743
Solaro Secondo, impieg., 42 v. S. Secondo.
Solaro Silvio, impieg., 14 v. Rossini.
Solaro Vinc. ed Eugenia 16 v. Guastalla 42,44
Solaro Vincenzo, falegn., 44 v. Balbo 283
Solaro Bonomo di Gius. 9 p. Gr. Madre di Dio 44
Solaro del Borgo fr. esor. fu Enr. 17 v. Mazzini 53
Solaro del Borgo nob. Aless., 47 v. Mazzini 474,584
Solaro del Borgo nob. Alfredo, cons. d'Appello, 53 v. S. Massimo . . . . . *pag.* 474,529
Solaro del Borgo march. Beatrice n. Solaro del Borgo, 3 p. Bodoni 474
Solaro del Borgo marchese Carlo, 3 p. Bodoni 474,565
Solaro del Borgo nob. Carmen, 3 p. Bodoni . 474
Solaro del Borgo march. Cecilia, ved., n. Della Chiesa di Benevello 3 p. Bodoni. 17,474
Solaro del Borgo march. Gabriella, n. Asinari di S. Marzano, 47 v. Mazzini. 474
Solaro del Borgo nob. Maria Cecilia in Balbo di Vinadio, 8 v. Bogino 474
Solaro del Borgo march. Paola ved. Carron di S. Tommaso 44 c. Re Umberto 64,72,84
Solaro del Borgo nob. Polissena, n. Morra di Lavriano, 43 v. S. Massimo 474,574
Solaro del Borgo nob. Paolo, 47 v. Mazzini. 474,563 89-90
Solaro della Margarita conte Carlo Alb., 62 corso Vittorio Emanuele II 474
Solaro della Margarita coat. Margherita, nata Gentile, 62 c. Vitt. Eman. II 47
Solaro di Monasterolo Eor., avv., 3v. Consolata 713-48
Solaro di Monasterolo conte Gius. (Monasterolo). 474
Solaroli di Briona barone Carlo Alberto magg. di cavall. (Genova) . . 45, 53,53,47
Solaroli di Briona march. Davide 16-52 5 p. Maria Teresa. . 45,33,51,53,75,475,76
Solaroli di Briona cont. Giorgiana in Figarolo Tarino di Gropello 52 v. Mazzini. 33,475
Solaroli di Briona cont. Luisa n. Conelli De' Prosperi, 5 p. Maria-Teresa. . . 475, 605
Solaroli di Briona nobile Matilde n. Rubino 38 v. della Rocca 75,475
Solaroli di Briona nob. Paolina in Regis, 25 via S. Dalmazzo 475
Solavaggione G., negoz. carta, 34 v. Nizza . .268
Soldati madre e figli 46 v. Giulio . . 43,56
Soldati Adele 103 v. Mad. Cristina . . 48,65
Soldati Ermanno, ing., *studio* 24 v Ospedale, *abit.* 42 v. Bogino. 721
Soldati Felice, avv., 7 v. Bellezia, *abit.* 17 v. Pietro Micca 535,71
Soldati F. e figli (Ditta), banchieri, 40 v. Venti Settembre. 247
Soldati Giulio, avv., *studio* 1 v. Consolata, *abit.* 42 v. Bogino. 532,635,718
Soldati Gius., mediat. sete, 46 v. Maria Vittoria. 247
Soldati Pasquale, ing., v. Passalacqua.
Soldati Rob., seme bachi, 13-15 46 v. Carlo Alberto. 247-19
Soldati Rob., ingegn., *studio* 24 v. Ospedale, *abit.* 42 v. Bogino 724
Soldati Vincenzo, 6-58 ing., 44 corso Vittorio Emanuele II . . . 636-38-724,28-9
Soldati Vitt., 8 E c. Vitt. Em. II. . . . 592 821-22
Soldati-Ellena Virginia, maestra, 14 v. Moncalvo 67
Soldi Alcibiade, segret., 26 c. Oporto.
Solei sor., berretti, 43 v. Roma 234
Solei cont. M. ved. Fossati-Reyneri 5 via della Rocca 40,75
Solei Vitt., merc.-sarto, 35 v. Roma . . 229,837
Solera Dom., drapp.-lan., v. S. Tommaso rimpetto scuole Pacchiotti 235-36
Solera Lodovico, tipogr., 26 v. Sant'Anselmo 644-20
Solere Vinc., ing., 26 v. Princ. Tommaso . .724
Soleri Elvio, ing. prof., 2 v. Belvedere 687
Soleri Gaudenzio, ing., isp. ferr., 26 v. Pr. Tomm. 790
Soleri Gius., capit. contabile, 4 v. Gropello.
Soleri Marc., 2 v. Belvedere.
Solero Bern., usciere, 28 v. Ospedale 813
Solero C., rigatt., 25 v. Porta Palatina . . .244
Solero-Merlo Rosa, vetturale, 7 v. Bava 364
Soli Teobaldo, med.-assist., 44 v. Cavour. .558-63

Solimani E., sarto, 16 v. Groppello . . *pag.* 228
Solimene Silvio, impieg. Banco di Napoli . . .799
Solito G. B., ing., 3 v. Pio Quinto.
Solito Gius., disegn., 1 v. Accad. Albertina . .524
Solito Gius., rappr., 8 v. Ormea 332
Sollier Bernardina ved. Magliano 2 via Goito 43, 100
Sollier Lorenzo, maggior generale, 19 via Amedeo Avogadro 523
Som frat. e sor. fu Luigi 36 v. Bava . . 44
Somalvico Maria, edic. giorn., p. Savoia . . .264
Someschini Franc., tabacc., 28 v. Maria Vitt. 518
Sommariva G., panett., 76 c. Vitt Em. II. . . 413
Sommati di Mombello nob. Giulio, pittore, 10 p. Cavour 475, 732
Sommi Luigi, 1 v. Saluzzo 644
Sommi Umb., carta e cart., 8 v. Berthollet 296,350-54
Sommo, cappellaio, 1 p. S Giulia 251
Sommo Lorenzo, impieg., 1 p. Castello . . .656
Sona Costanzo e consorte 44 v. Foggia . 37
Sona Gius., commer., 39 v. Carlo Alberto.
Sonaglia Ant., capo mastro, 5 v. Giusti, *magazzino* 7 str. di Francia 289
Sonaglia Luigia, mercerie, 38 c. Princ. Oddone. 243
Sonaglia Paolo, 8 v. Morosini . 57, 5?2
Sonetto Fr., orticultore, strada antica di Rivoli (Tesoriera) 830
Sonetto G. B. e figli, botan., str. Francia (Tesoriera) 259
Sonnaz (*vedi* Gerbaix De).
Sonza-Reorda padre Giovanni Batt., curato, 5 vicolo S. Maria 449,544
Sonzini Carlo, bottigl., 76 v. Nizza 394
Sopelli Enrico, 16 v. Cernaia.
Sopetto Giovanni, pens., 3 c. Palestro.
Sopetto Gius., 43 v. Nizza 644
Soragna Felice, tappezz., 7 c. Valentino. . . .256
Soragna Pacifico, caffè concerto, 47 v. Nizza. 380
Soragna-Corti e C., *scuola mus. e scherma*, 7 corso Valentino. 705-06
Sorasio Ant., panett., 94 barr. Casale e 4 barriera Vanchiglia 422
Sorasio E., incis.-litogr., 2 v. S. Teresa.
Sorasio Ett., impr. pubbl., 6 v. Silvio Pellico. 263-73
Sorasio Mich., dott., teol., 43 v. Basilica . 539-45-77
Sorassi Paolo, impieg., 63 v. Saluzzo.
Sorba Giuseppe, capit., 34 v. dei Fiori. . . .602
Sorbetteria Savoia, 4 v. Ponte Mosca 383
Sorbetteria Torinese, 17 v. Compana. . . .383
Sorci Gio., maggiore contabile, 42 v Bonzanigo 525
Sordi Carolina, sarta, 34 v. della Rocca. . .224
Sordi Giuseppe, impieg., 34 v. della Rocca.
Sordi Vinc., colonn., 46 v. Amedeo Avogadro.
Sordini coniugi, mag. alim., 33 v Nizza .404-05
Soria sor., piume e fiori artif., 18 p. Castello 260
Soria Nic., rappr. (San Gillio) 830
Soria Tom., rag., sotto ispett. ferr. 6 c. Duca di Genova. 790
Sorisio Corinna, maestra, 42 v. Saluzzo . . .668
Sormani Att., teol., dirett.-spirit., 38 v. Sacchi. 559-89
Sormani Elvira, maestra, 38 v. Sacchi 684
Sormani Enrico, agiato, 3 v. Galliari.
Sormani Ester, maestra, 38 v. Sacchi 670
Sormani Ilario, geom., 40 c. S. Martino.
Sormani e Canonica 4-02 Villa regione S. Vito.
Sormano Eug., dott. (Biella) 638
Sorniolti Andrea, ricev. Registro, 8 p. Carlo Fel. 516
Soro Franc., impieg. mun., 43 c. Oporto. . . .484
Sosena Giac., industr., 90 v. Nizza 624
Sospisio Enrico fu Eusebio, ing. 45 via Goffredo Mameli 49, 43
Sospizio Ernest., impieg., 5 v. Assarotti . . .805
Sossi-Quazzolo Paola, maestra, 77 v. Mad. Crist. 672
Sosso Cesare, maestro, 40 v. della Fucina . 608-75
Sosso Ett., chir.-dent., 20 v. Bertola . . *pag.* 744
Sosso Maria, deleg. benef., 3 v. della Misericordia 565
Sostegno (*vedi* Alfieri di).
Sostero Enrico, calzol., 74 v. Nizza 310
Sottocornolo Fr. fu Gio. 44 v. Fucina . 22, 39
Sottomano Carlo, tintore, 20 v. Barolo . . . 239
Sottomano Luigi, stallaggio, 164 p. barr. Nizza . 372
Soulier Emilio, gen. a riposo, 4 v. Pietro Micca.
Soulier Enrico, deputato (Bricherasio) . .440
Soulier e Vitale, distill. catr., 548 v. Circonvallaz. 392
Sovoldelli Gio., impieg., 25 v. Galliari.
Sozzani Carlo, colonn., 27 v. Venti Settembre.
Spada Camillo, vinaio, rimp. 44 v. S. Chiara 394
Spada Em., avv.-proc., 13 v. Princ. Amedeo 713-48
Spada conte Emanuele, 2 c. Vitt. Emanuele II.
Spadetti coniugi, stiratr., 2 v. Po 238
Spagna Emilio, pitt., 20 v. Princ. Tommaso . 732
Spagna Giovanni, acque minerali, 48*bis* corso Principe Eugenio 296, 383
Spalla Ang., med. chir., 4 p. Statuto . . . 743-92
Spallanzani Olinto, sotto segr., 10 v. Ospedale . 530
Spallarossa Edoardo, tappezz., 45 v. Venti Sett. 256
Spandre mons. Luigi, ✠, parroco, p. Saluzzo . 449 539-41-43-83-90-91,683
Spandre e C., tipogr., 6 v. Arsenale 264
Spandre Dom., panett., 54 v. Massena . . . 413
Spandre Rosina, maestra, 6 v. Arsenale . . . 681
Spanna Ant. e Carlo fu Alessio 18-20 via Gropello 44
Spanna Cesare, avv. (Ameno) 88
Spanna Feder. e Costant. fu Alessio 51 v. Ponte Mosca 68
Spanna Giuseppe, avvocato, 38 v. Barbaroux . 624 713,828-30
Spanna Paolo fu Alessio 20 v. Genova. 34, 47
Spanna Teodosia, maestra, 38 v. Barbaroux 680-81
Spantigati avv. Enrico 86 c. Vitt. Eman. II. 400
Spazzi Gius., merletti, 9 v. Roma. . . . 220-43
Spazzi Vitt. e Cesare fu Gius. 4 v. Roma . 76
Speirani Giulio e figli, librai, 3 v. Genova . 260
Speirani Giulio, corrisp. giorn., 3 v Genova. . 762
Speirani Giuseppina, pittr., 10 c. Vinzaglio. . 732
Spenda Gius., liquor., 112 c Reg. Margh . . 382
Sperati E. e ✠ fond., 36 str. R. Parco . 348,768-76
Sperati Luigia 36 str. R. Parco 63
Sperino Felice e Maria 3 v. S. Donato . 28,79
Sperino Gius. medico, 45 v. Valp. Caluso 643,743
Sperone Maria, mag. alim., 123 c. Reg. Margherita 404
Sperta Lorenzo 9 p. Borgo Dora. . . . 19
Spertino e Proto, inform. commerc., 23 v. Zecca. 348
Spessa C. 410 fabbr. ferram., 64 via Madama Cristina 49,219,348-38
Spessa frat. e C., bolloni, 9 viale Stupinigi . 348
Spesso Stefano 12-40 spediz., 8*bis* c. Palestro. 357
Spezia Giorgio, ing., ✠, professore, 24 v. Accademia Albertina 628-34-37-45-46
Spezia Gius., medico, 46 v. Cernaia 743
Spezia Luigi, ing., 5 v. delle Scuole . 487,724
Spezia Paolo Emilio, capitano di fregata, 43 c. Oporto 643
Spezia Tullio, avv., giudice Corte d'Appello, 16 v. Cernaia 534
Spika Franc., calzol., 76 c. Vitt. Em. II . . .340
Spiller Gio. Batt., impieg., 40 v. Arsenale . .545
Spilman Anna, materass., 50 v. Cottolengo . 313
Spilmann Carlo, prof. musica, 40 c. Oporto. 573
Spilmann Giuseppina, maest., 30 v. Montevecchio 680
Spilotri Nicola, impieg., 6 v. Bogino 654
Spina coniugi, drogh., 1 p. Mad. Cristina. . .300
Spina Alfredo, disegn. ferr., 40 v. dei Fiori. 734-94
Spina Gius., impieg., 36 c. Re Umberto. 572,793

Spinardi Gius., rag., 26 v. Gioberti . . . *pag.* 730
Spinelli Agostino, sarto, 4*bis* v. Arcivescovado 228
Spinelli G., strum. chir., 2 v. Mazzini. . 333,749
Spinelli Gius, 2 v. Goito 604
Spinelli Maria, drogh., ang. v. Andrea Doria e Lagrange 300
Spinelli N., 23 p. Vitt. Em. I. 765
Spinelli Sebastiano, calz., 38 via Maria Vittoria . 310
Spinelli Secondo, impieg., 22 p. Vitt Em. I.
Spingardi G., ☎, impieg. post., 7 v. Biamonti.
Spingardi Paolo, maggior generale, sotto-segr. di Stato (Roma) 437
Spingardi-Bruno Benie, 16 v. Princ. Amedeo . . 549
Spinoglio Felice, vinaio, 42 v. Lagrange . . 394
Spinola march. Elvira n. Massimino di Ceva, 3 via della Consolata 478
Spinola march. Federico, ✻, sen. del Regno, 3 v. della Consolata 438-78
Spinola march. Gerolama in Guasco di Bisio 25 v. Gioberti 34,42,68,75
Spinola nob. Maria in Belgrano, 3 v. Consolata 478
Spinoli Agost., calzol., 3 v. Cibrario 310
Spinolo Ang., parrucch., 4*bis* v. Roma . . . 343
Spinolo Ern., parrucch., 12 v. Vanchiglia. 343
Spinzi Carlo, insegn., 42 v. dei Mille. . . 648-93
Spiotti Edoardo, cartoline illustrate, rimp. al 2 p. S. Carlo e 23 v. Saluzzo 271
Spirindelli Gius., imp. Corte Cass., pal. Madama 528
Spitz Arpad (Trieste) 821
Splendorelli Ugo, ing., ispett. ferr. (Rivarolo) . 794
Sport (agenzia libraria) 17-89 42 v. Venti Sett.
Spossio Adel. in Pentenero, vett., p. Carlo Fel. dal c. Vitt. Em. II a p. Lagrange e Paleocapa. 362-63-64
Spossio Lucia in Pentenero, vett., p. Carlo Fel. dal c. Vitt. Em. II a p. Lagrange. . . . 362
Spreafico Leonida, 🛁, ing. 11-68 41 via Ormea; *uff.* 23 v. Arsenale 817-21
Sprecher Florio, dott., 49 c. Vitt. Em. II . 535,644,743
Sprotti Vittoria ved. Maffei 2 v. Ariosto 10,74
Spuhn Federico, ☎, 69 c. Siccardi.
Spurgazzi frat. 10-85 68 c. Vitt. Em. II. 100
Spurgazzi Ern., archit., 43 v. della Rocca 55, 724
Spurgazzi Gio. Maurizio, ☎, 9-90 dott. 9 c. Palestro 400,561-90 743
Spurgazzi Rob., ☎, capit., 8 v. Romani 53,100
Squarcino Bassano, fabbr. organi, 31 v. Artisti 278
Squarzini Nereo, geom., 36 c. Oporto 802
Squassino Carlo, vinaio, 1013 borgo Vittoria . 426
Squassino Secondo, vinaio, 2 v. Allioni e 13 v. Silvio Pellico 378-91
Srà Michele, tratt., 43 c. Princ. Oddone . . . 379
Stabbio Ant., panett., 2 v. Genova 443
Stabilim. balneo idroterapico La Provvidenza 32 5-7 v. Venti Settembre 344,739-45-48-49
Stabilimenti riuniti cementi Casale Monferrato, 41 v. Alfieri 287
Stabilimento di macinazione, gesso e scagliola, 1 v. Tarino 286
Stabilimento Idroterapico per la cura Kneipp 95 49 v. Orbassano. 745
Stabilimento Mure macchine agr., 23-25 via dei Fiori 22,327-31-37
Stabilimento Tipogr. Nazion., 11 v. Parini . . 264
Staccione Franc., impieg. ferr., 34 v. Moncalieri.
Staccione Gius., notaio, 49 v. S. Teresa . 366,719
Staccione Lor., pitt., Borgo Medioevale . . 732
Stafferi Franc., panett., 244 Mad. di Campagna 422
Staffetti conte Luigi (Genova) 637
Staffico Filippo carrad., 5 v. Manzoni 50,278
Staglieno march. Ippolito, 41 v. Napione.
Staglieno march. Marcello (Genova). 635
Stagnone Carolina ved. Grussignoni, 4 v. S. Maria.
Stagnone Giovanni, agiato, 32 v. Vanchiglia.
Stagnone Giuseppe, agiato, 4 v. S. Maria.
Stably Arthur, prof., 25c. Re Umberto *p* 686,702-03
Stallaggio Barriera di Milano, 64 c. Vercelli . 372
Stallaggio dei Molassi, v. Priocca 372
Stallaggio S. Giuseppe, 47 v. S. Teresa. . . . 372
Stalli G., biancherie, 92 c. Vitt. Em. II . . . 236
Stallo frat. e sor. fu Gaet. 2-3 p. Cavour. 26
Stallo Marcello, agiato, 46 v. Maria Vittoria.
Stampa (*La*), gazzetta, 4 v. Davide Bertolotti, *dir.* 11-36, *red.* 8-00 753
Stampanone Rosa, mercerie, 63 c. Vittorio Eman. II 236-37-43
Stamperia Reale (G. B. Paravia e C.) 1-42 29 via Arsenale. 40 260-61-64-65-70-71-73,635
Stampini Ettore, ☎, profess., 10 p. Vittorio Emanuele I 641-44-46,735
Stampini Maria, maestra, 40 p. Vitt. Eman. I. . 672
Stampini Silvia, prof.ª, 40 p. Vitt. Eman. I . 658-62
Stanchino e C., segheria, 6 v. Bonzanigo . . . 280
Stanga Ant., parrucch., 46 v. Ormea 343
Stantero Antonietta, tintoria, 3 c. Vitt. Eman II oltre Po 239
Stantero Pietro, tintoria, rimp. al 49 v. Fava . 239
Stanzani Ernesta in Ranzenigo 9 via Melchior Gioia 46,58,78
Stanzani Maria in Bertana 6 via Berthollet 46,58,78
Starabba di Rudinì march. Antonio, ☎, deputato (Roma) 733
Starone Luigi, cappellaio, 20 v. Roma . . . 251
Stavorengo Dom., oref., 3-5 v Garibaldi e 46 p. Castello 240-50-53
Stazione Sperim. Agraria 17-46 47 v. Ormea.
Stecchini Dom., giudice Trib., 43 via San Domenico 531
Stefanelli Ter., callista, 12 v. Po 747
Stefani Enrico, ☎, 38 v. Massena.
Stefani Flora ved. Roncati 2 c. Beccaria . . 83
Stefanini G., capo tecn., 24 v. Arsenale. . . . 523
Stefanino Vinc., profum., 24 v. S. Tommaso . 298
Stefanis (De) nob Giuseppe Fedele 475
Stefanone Luigi, conserve alim., 2 v. Maria Vittoria e 42 v. Po 396, 465
Steffens Paolina ved. Valentiny 20 via Petrarca 65
Steileintner Teresa, sarta, 27 v. Genova . . . 224
Steininger Ferdin., impieg., 46 v. Pietro Micca. 523
Stelardo Luigi, vice-segr., 17 c. Valdocco. . . 608
Stella frat., fabbri, 28 v. Barbaroux 339
Stella Alfonso, istitutore, 7 v. Allioni . . 663-64
Stella Ant., commesso Cassa Risparmio . . . 806
Stella Aur. 18-95 marmista, 49 via Magenta . 49,283,535-77-99,600-86,776 833
Stella Clemente, ☎, proc., 6 v. Vitt. Amedeo II. 748
Stella Enrico, avv., 25 v Montevecchio.
Stella Luigi e C., prod. chimici, 39 via Carlo Alberto 293,355
Stella Margh., neg. vino, 189 barr. di Nizza . 425
Stellardi Anna, 44 v. Barbaroux 646
Stellardo Gio., 47 c. Valdocco.
Stellini Luigi, r gatt., 8 v. Thesauro 274
Stengel Enrico, pittore, 26 v. Garibaldi . . . 732
Stern Alfredo, impieg. R. Casa, 46 v. Berthollet 730
Stern Edgardo (Parigi) 800
Stern Giulio Berlino) 807
Stern H. (Bruxelles) 846
Sterna Costantino, scult., 31 v. Artisti 734
Sterpone C., impieg., 3 v. Duchessa Jolanda. . 534
Sterponi Berardo, verificatore metr., 16 via Berthollet 547
Stevani Rodolfo, dott. assist., 36 v. Ospedale . 649

Stevano Ant., ☎, 12-79 conserve alim., 47 v. Mercanti. . . *pag* 62,396,565-89-90-94
Stevano Gius., deleg. Benef., 33 v. Francesco da Paola 566
Stevano Teresa, pizzic., 424 c. Reg. Margherita 405
Stevens Giac., ☎, prof., 37 v. S. Secondo . 654-57
Sticca Cesare, impieg. ferr., 66 v. S. Secondo
Sticca Pietro, calzol., 24 c. S. Maurizio . . . 340
Stiglio Adele fu Franc. ved. Rosso 13-47 v. Borgo Dora. 49,42,68
Stillio Lucia in Bufalari 8 v. Beaumont 14,65,66
Stillo Ern., pennel i e spazz., 46 v. S. Domenico 302-03
Stirnimann e Gullino 11-22 amianto, 16 p. Solferino 295,306-22-29,407
Stobbia Carlo, confett., 20 v. S. Chiara . . . 392
Stobbia Filippo, impieg., 49 v. S. Massimo . 600
Stobbia Filom., rag., 44 v. Botero 613,726-27-28
Stobbia G. B., prof. 49 v. S. Massimo.
Stobbione F., calzol., 23 v. Mad. Cristina . . 340
Stoffel Arrigo, 7 v. Carlo Promis 808
Stola coniugi, neg. vino, 47 v. S. Donato e 121 str. Lanzo. 385-94
Stola Gius., drogh., consigl. Soc. Esercenti fuori cinta, 72 str. di Lanzo 295,419
Stoppa Cesare, disegn., 45 c. Oporto 734
Storace Felice, ☎, capitano, 56 via S. Secondo.
Storace Gius., cap. artigl., 6 v. Palazzo di Città.
Storchi Vitt. Alberto, ing., perito, 32 via Saluzzo. 726
Storero Carlo, orefice, 8 v. Berthollet.
Storero Luigi 13-05 vetrocip., 37 c. Valentino e 28 c. Massimo D'Azeglio . . . 335-36-37
Storno Stefano, fabbro-ferr., 24 c. Brescia 339,646
Strada Ernesto, ing., 4 c. Duca di Genova 600-90,724
Stralla Dom., pizzicagn., 1 v. del Carmine . 405
Strambi Ant. fu Nicola 38 v. Cibrario. . 28
Strambino (*vedi* San Martino di).
Strambio Alessandro, 🛁, 21 v. Maria Vittoria.
Strambio Ant., viagg., 29 c. Oporto.
Strambio Pier Ottavio, 🛁, agiato, 8 v. Bogino
Stramesi Angelo, 8 v. Morosini. 647
Stramucci Emilio, ☎ e ✻, ingegn., 143 c. Regina Margherita. 430
Straneo nob. Palmira, nata Dagna, 75 v. Ormea 475
Straneo nob. Paolo, dottore, profess., 75 via Ormea 475,646
Straneo nob. Stefano Lodovico (Alessandria) . 475
Straneo nob. Stefano e Lidia, 75 v. Ormea. . 475
Straneo ed Incisa, appar per industria e chimica, 85 v. Madama Cristina . . 292,346-23
Stratta frat. (Ditta) di Vay Gian Candido e Marchisio Cesare confett., 7 p. San Carlo 393
Stratta Carlo, ☎, ingegnere e pittore, 4 via Balbo. 42,73,724-32
Stratta Eug., confett., *abit.* 19 v. S. Quintino.
Stratta Firmino 43 v. Buniva 20,58
Stratta Franc., drapp. e lan., 26 v. Sacchi. 230-34
Strauss Giac., negoz. pipe, 2 v. Po. . . 246,305
Strazza Cesare, perito calligr., 1 v. dei Mille . 726
Streglio Renzo, ☎, libraio, 37 c. Re Umberto.
Streglio Renzo, ☎, e C. 7-80 libr., gall. Subalpina (dal 4° luglio 54 v. Venti Settembre ang. v. S. Teresa) 59 tipografia Venaria 260-63
Streito Pietro, orolog., 30 v. Sacchi. 249
Striglia Rosa ved. San Martino e figlio 12 v. Goffredo Mameli. 43
Stringa Ern., impieg. post., 44 v. Pastrengo . 784
Strobino Eugenio, lane, 15 v. Goito 233
Strobino Gio., insegn., 40 c. Re Umberto . . 693
Strocchi Ant., modellatore, 43 v. Bologna. . 274
Strocchio Bart., materass., 35 v. S. Chiara . . 343
Strocchio Batt., vinaio, 20 v. Buretti . . *pag.* 394
Strocchio Eug. (Ditta di Pozzi Ant.) 4-89 segheria, 35 v. Artisti 280-83
Strocco Dellina e Margherita sor. 45 via Gioberti 42
Strocco Giuseppina in Mercandino 4 via Donizetti 33
Stroheker Enrico, 26 v. dei Mille 820
Strola Gio., latton., 45-46 v. Vanchiglia 323 26,644
Strola Guglielma, maestra, 25 c. Vinzaglio . . 669
Strola e Fornasero, calzol., 2 v. Consolata . 310
Strolengo Vitt., avv.-pr., 24 v. Genova. . . 743,804
Strolla Aless., falegn., 48 v. Monte di Pietà . 283
Strolla Edoardo, segretario, 47 v. Arsenale . . 607
Stroppiana, conduc., albergo Gran Mogol . . 368
Stroppiana Dom., salsam., 48 v. Milano . . . 405
Stroppiana Emilio, neg. paste, 35 c. Siccardi. 410
Stroppiana Eufrasia, panett., 7 v. Ospedale. . 443
Stroppiana Giacinto, dott., 54 v. S. Donato; *labor. farmac.* 44 v. Cibrario 638-90,728-30
Stroppiana Giulia, sarta, 27 v. Genova. . . . 224
Stroppiana Luigi, fabbr. mob., 13 v. S. Anselmo 275
Stroppiana Margherita, dott., 7 v. Allioni . . 695
Stroppiana Natale e figli 12-33 neg. ferram., 1 via Milano 243,320
Stroppiana Pietro, falegn., 55 *bis* v. Madama Cristina. 283-84
Stroppiana Romualdo, orol., 60 v. Cottolengo 249
Strucchi Arnaldo, ☎ (Canelli) 831
Strumia Domenica, sarta, 29 v. Cernaia . . . 224
Strumia G., impieg. daz., 56 v. San Donato 489
Strumia Gabriele, droghiere, 83 barr. Casale . 449
Strumia Gio., impieg. daz., 29 v Cernaia . . 489
Strumia Gioven., insegn., 5 p. Mad. Cristina . 673
Strumia Lucia, vinaia, ang. v. S. Chiara e Beccaria 394
Strumia S., mercerie, 33 v. Nizza 243
Stuardi Emilio 15-60 drogh., 36 v. Cernaia 300
Stuardi Gio. Ant., ☎, scult., 36 v. Vanchiglia 734-63
Stuardi V., drogh., 40 v. Ormea 304
Studio dentistico, chir. e mecc., 58 v. Venti Sett. 745
Studio Elettroteen. industr. 4 41 v. Venti Settembre . 290-92,313-44-45-46-23-26-28-29 333-39-47,748
Studio tecnico per l'applicaz. dell'Acetilene, 8 v. Alfieri 292
Stufler Arturo, dott., assist., 33 v. S. Massimo . 649
Stupenengo (eredi di Costantino I°) 5*ter* c. Vinzaglio 99
Stupenengo frat. e sor fu Gioach. 5 *ter* c. Vinzaglio. 98
Stupenengo Costantino II°, impresario, 7 c. Vinzaglio 289
Stupenengo Gius. fu Paolo 78 v. Esposizione 35
Stupenengo Gius., ☎, capo mastro, 7 c. Vinzaglio 44,98,289
Stupenengo Gius., decor. appart., 7 v. dei Mille. 255
Stupenengo Giuseppina, stiratr., 8 v. Perrone 238
Stura Carlo, avv., 76 c. Vitt Em. II 743
Stura Costanzo di G. 25 strada di Francia . 38,63
Stura Ercole, panett., 46 v. Mazzini 413
Stura Gio., pittore, 40 v. Bellavista (barriera Valsalice) 732
Stura Rosa, vettur., 408 c. Casale 364
Stura-Depaoli Carol., panett., 25 v. San Donato. 443
Suardi Santo, falegn., 5 v. Cappel Verde . . 283
Suardo Giov., imp. post., 44 v. Princ. Tommaso
Suaut sorelle fu Luigi 48 p. Vittorio Emanuele I 48,99
Suaut Teresa in Magliano 54 v. dei Mille 18
Subrile Franc., decor. d'appart., 47 v. Porta Palatina e 2 v. S. Domenico 255
Subrile Gius., pittore, 21 v. Montevecchio e 2 v. S. Domenico 732
Subry Matt., tabacc., 984 Mirafiori 423

Subsengo Pietro, fumista, 12 v. Consolata *pag.* 290
Succa Luigia, levatr., 21 v. Ormea 751
Succhetti Franc., sarto, 18 v. Botero 228
Succhetti Franc., stiratrice, 9 p. S. Martino. .238
Succi Giuseppe, calzol., 1 v. Quattro Marzo .310
Succio Carlo, impieg., 8 v. Assarotti 549
Succo Ant., tratt., 7 v. Sassari 375
Suchet Augusto, impres., 16 v. Duch. Jolanda. 289
Suino Antonia, sarta, 15 v S. Teresa . . .224
Suino Domenico, 🚌, agiato, 76 v. Nizza.
Suino Gius., materass., 8 v. Magenta 343
Suino Margh., pizzic., 10 v. Carena 405
Summa Guido, impieg., 28 v. Gioberti.
Suore Ausiliatrici, 26 c. Re Umberto 559
Suore di N. S. Ausiliatrice, 24 v. S. Quintino .559
Suore del Buon Pastore, 42 c. Princ. Eugenio. .577
Suore del Buon Soccorso, 6 v. Arsenale . . .559
Suore della Carità 🚌🚌 44 v. Nizza. . . 59, 577
Suore del Cenacolo (Convitto) 1-3 c. Vitt. Eman. II. 700
Suore del Cottolengo, 44 v. Cottolengo. . . .559
Suore Francesi della Provvidenza, 8 via Botero 559,700
Suore Nazzarene, 15 v. Arsenale 559
Suore dei Poveri (*Le Piccole Serve*), Val Salice (villa Prus) e 3 v. Misericordia . .559
Suore del Sacro Cuore di Gesù, 4 v. Misericordia 559
Suore di S. Giuseppe (Istituto) 23 v. S. Massimo e **18-49** villa Nigra 360 str. S. Vito .700
Suore di S. Maria Consolata, 5 v. Orbassano. 559
Suore Terziarie Domenicane, 5 via San Domenico. 559, 700
Suore Terziarie Francescane, 6 v. Giusti . .559
Suppo, conduc., 419 c. Reg. Margherita . . .370
Suppo Felice, mag. alim., 42 v. S. Quintino .404
Suppo Lodov., commest., 81 barr. S. Paolo (borg Cenisia) 418-25
Suppo-Biaggi ved., mag. alim., 46 via Pallamaglio 404
Suppo e Canuto, falegn., 43 v. Tiziano . . .283
Sura F., medico, aiuto Istit. Polifl., 67 v. Venti Settembre 555
Surdi G., parrucch., 23 c Valentino 343
Suria Giuseppe, 🚌, sac., professore, 17 corso Oporto 543-69-88, 704-02
Suris-Morera F., turaccioli, 8 v. Venti Sett. . .296
Surra Carlo, vinaio, 14-16 v. Pr. Tommaso 391, 778
Susa Ferdin., uffic. giudiz., 43 v. Po. 533
Susa Mena, maestra, 43 v. Po 574
Susbenso Ant., vinaio, 47 p. Statuto. 391
Sutera Gustavo, avv., pretore, 8 v. Bonafous 533
Svanetti Batt., caffett, 1 c. Valdocco . . .380-82
Szylanski Gustavo, ing., 1 v. Saluzzo.

T

Tabacchi Luigi, macell., 45 v. Po. 416
Tabacchi Odoardo, 🚬, scultore, *studio:* 8 via Accademia Albertina, *abit.:* 36 v Baretti 577,626-33,734
Tabacchi Pasquale, trattoria, 17 v. Aosta . .376
Tabacco Gio., caffett., 14 v. Vanchiglia. . .380
Tabarini Gasp., fondit., 28 v. Pio Quinto 274, 349
Tabasso, delegato P. S., 11 v. Vanchiglia.
Tabasso, succ. Ceria, laborat. chim., 14 p. Gran Madre di Dio 392
Tabasso Adele, maestra, 46 p. Vitt. Em. I . . .672
Tabasso Ant., 🚬 e ✻, 1 p. Solferino 570
Tabasso Bart., conduc., alb. Persico Reale .371
Tabasso Carlo 🚌 **5** incis., 34 c. Valentino . 94, 272
Tabasso Gius., delegato P. S. 502
Tabasso Pier Francesco, 🚬, **8-91** notaio, 1 p. Solferino 545, 719, 818
Tabasso Vittoria, tratt. (223 Pilonetto) . .425-26
Tabbia Franc., fabbr. panida caffè, 7 v. S. Giobbe 393-94
Tabb a Gio., sacerdote, 33 v. Carlo Alberto.
Taberna C., guantaio, 35 v. S. Secondo . *pag.* 305
Taberna Carlo, vinaio, 46 v. S. Donato. . . .394
Tabor G., sarto, 24 v. Porta Palatina. . . .228
Tabozzi Elisabetta ved., latton., 46 v. Barbaroux 326
Tabozzi Giov. succ. Leonardi, latton., 4 via Venti Settembre. 326
Tabucchi Carlo, tabacc., 40 v. Milano. 548
Tabucchi Oliviero, drogh., ang. v. Petrarca e v. dei Fiori 304
Tabusso Alfredo, rag. industr., 98 c. Vitt. Em. II.
Tabusso Edmondo Marino, dott., 52 v. Nizza. 632-53
Tabusso Odilio, avv., vice-commiss. P. S., 42 corso Vinzaglio 502
Tabusso Paolo, neg. vino, 40 v. Mazzini 378-85-94
Tabusso Secondo, avvoc.-procur., *studio* 20 v. Garibaldi, *abit.* 20 v. Cernaia 634, 743-48-78
Tabusso, Boeris e Comp. **2-35** chincaglierie, 49 v. Alfieri 241
Tacca Franc., neg. legna e carb., 45 v. Bogino . 284
Tacca Pietro, bottaio, 42 v. Mazzini. 284
Tacca Pio, falegname, 42 v. Ospedale 283
Tacchini Ces., 🚌, impieg., 25 c. S. Maurizio. 784
Tacchini Demetrio, 🚌, ing. ferr., 3 v. Montevecchio 791
Taccone Feder., avv. proc., 24 v. S. Teresa 743-48
Taccone Teresa in Novarese 🚌🚌 8 v. Genova 41, 83
Taccone-Gerbi Cecilia, insegn., 4 v. Monferrato 670
Tacconet Albino, incisore, 3 v. Bertola . . .272
Tacconet Vitt., impieg., 64 c. Vitt. Em. II. . .485
Tacconi Pio, agiato, 9 p. Carlo Em. II.
Tacconi V., 45 v. Pisa.
Tacconis Camillo, 🚌, dott., farm. S. Simone **43** 43 v. Garibaldi, *labor.* **7-68** 45 v S. Dalmazzo, *abitazione* 3 v. Giovanni Prati . . 482, 536-75-79-84, 602-64-74-84, 747
Tacconis Giusa, insegn., 24 v. Cavour 688
Tacconis Sofia ved. Rolando, insegnante, 24 via Cavour 688
Tacconis-Campioni Clot., 5 v. Gio. Prati. . . .674
Tachini Ferdin., prof., 3 v. Montevecchio.
Tachis Ant., caffett., 77 p. Nizza 379
Tachis, Levi e figli **5-24** banch., 10 v. Maria Vitt. 247
Tadini Efisio, segret., 20 v. Cernaia.
Tadini L., calzol., 5 str. S. Paolo 447
Tadini Mario, rag., 14 v. Arsenale 640
Tagini Ang., panieraio, 49 p. Em. Filiberto 245, 305
Tagini Cat. ved. Patrone 🚌🚌 25 v. Biella. 17, 66, 86, 93
Tagini Gio., 🚌 🚌🚌 13 v. Finanze 96
Taglia Luigi, falegn., 2 v. Vanchiglia 283
Tagliacarne Ang., consigl., scuola R. Parco. .583
Tagliaferri coniugi 🚌🚌 55 v. S. Donato. . . 79
Tagliaferri Federico, maestro di scherma, 84 c. Reg. Margherita. 636, 706
Tagliaferri-Foglietti Cristina, agiata, 45 v. Ospedale.
Tagliaferro coniugi, tratt., 455 v. Nizza. . .378
Tagliavacche Gaspare, tratt., 6 v. Princ. Tommaso 376
Tagliavini Oreste, consigl. Unione Commessi, 17 v. Baretti 647
Tagliazucchi Umb., prof., 1 v. Lungo Po . 692, 704-28
Taglietti Gius., 🚌, cons. Corte Cassaz., 33 v. Zecca 528
Tagliolini Gio., musico, 14 v. Po 510
Taglione, calzol., 4 v. Piazzi 340
Taglione e figli, 8 v. Amedeo Avogadro . . .310
Taglione frat., panierai, 26 v. Porta Palatina. 245
Taglione Gio., cuoi e pell., 42 v. S. Chiara .304
Tagna Gius., geom., 8 v. Perrone. 725
Talamona Alfredo **15-44** 74 c. Siccardi, *ufficio* **17-85** 42 v. Bogino. 247
Talamona-Tamagno Margh., ispettr., 7 c. Siccardi 549
Talentino Franc., rappr., 2 v. della Consolata. .352
Taliano Dom., sacerd., 5 v. Rosine . . . 543-69
Talice Cristina, sarta, 62 v. Assietta. 224
Talice Edoardo, 🚌, impieg., 2 v. Goito. . . .786

Talice Ermeneg., sacerd., dirett. Orat. S. Giuseppe, 4 v. Mad. Cristina . . . . *pag.* 576
Talice (*vedi* Radicati).
Taliento Eug., tenente, 14 v. Montevecchio . 655
Tallia frat., falegn., 42 v. Buniva. 283
Tallia Ang. Maria, maestra, 83 c. Princ. Oddone. 669
Tallia Bartol. 🚌🚌 18 v. Carena 22
Tallia Ettore, amm. Scuola borg. Lucento e Ceronda 582
Tallia Gio., mag. alim., 45 v. Stampatori . . .401
Tallia Raimondo **11-83** Lanificio in Lucento 579-82-94
Tallia Rosa, neg. frutta, 9 v. dei Fiori. . . .408
Tallone Armando, prof., dott., 7 v. Bonafous. 637
Tallone Eugenio, 🚌, ing., 7 v. Gaud. Ferrari 583, 724
Tallone Lor., dirett. del Cimitero generale . .494
Talmone frat. fu Michele 🚌🚌 49 v. Balbis . 12
Talmone Gustavo, industr., 40 v Beaumont.
Talmone M. (Ditta) 🚌🚌 fabbrica cioccolato, **9-24** 49 via Balbis e 68 v. S. Chiara, *negozio* **6-57** 23 v. Lagrange, **15-65** 7 v. Nizza 42, 48, 84, 394
Talmone-Courtial Luigia, 49 v. Balbis 604
Talone Felice, mag alim., 5 v. S. Tommaso. .404
Talpone Emilio, teol., 8 p. Vitt. Eman. I. . .540
Talpone Gius., bidello, 8 p. Vitt. Eman. I. . .650
Talpone Teresa ved., c. Izol., 7 v. Corte d'Appello 310
Talucchi Alessandrina, agiata, 5 v. Ospedale
Talucchi Gius. 🚌🚌 7 c. Valentino. 94
Talucchi L. P. e figli, neg., 42 v. Circonvallazione (Vanchiglia) 221-33
Talucchi Vespasiano, 🚌, 🚌🚌 9 v. Nizza . . .21 33, 59, 78, 784
Tam Ettore, rag., impieg., 19 v. dei Fiori . .802
Tamagno fratelli 🚌🚌 25 v. Mondovì 55
Tamagno ved. Bianco, 30 v. Po.
Tamagno Angela, insegn., 59 c. Oporto . . .693
Tamagno Carlo, commesso Cassa Risparmio. 816
Tamagno Dom. fu Carlo 🚌🚌 23 v. Mondovì 54, 55
Tamagno Dom., fabbr. acque gas., 4 v. S. Giobbe 383
Tamagno Franc., 🚬, ✻, 🚌🚌 71 c. Siccardi . 38 58, 84, 96, 667
Tamagno G., calzol., 24 v. Massena. 340
Tamagno Gio., fu Carlo 🚌🚌 2 v. S. Croce . 58
Tamagno Luigi, macell., rimp. al 20 v. Mont'e Pietà 416
Tamagno Pietro, impieg., 44 v. Vanchiglia
Tamagno Ugo, 44 v. Vanchiglia. 607
Tamagnone, sarto, gall. Nazionale ingr. *E* . .228
Tamagnone Carlo, guarda-port., 28 v Ospedale 813
Tamagnone Gabriele, macell., 4 p. Saluzzo. .446
Tamagnone Gio. (Ditta) di Prato Felice, fabbrica carr., 24 c. Re Umberto. 278
Tamagnone Gio. (eredi) 🚌🚌 24 c. Re Umberto 50, 72
Tamagnone Gio., 🚌, prof., 24 v. Sacchi 661-66, 701
Tamagnone G. L. 🚌🚌 fabbro, 41 v. Roma e 75 v. Melchior Gioia 75, 339
Tamagnone Gius., maestro, 14 p. Vitt. Em. I 700-01-02
Tamagnone-Diana Marietta, patronessa, 21 c. Re Umberto 574
Tambroni Celso, impieg., 27 v. Nizza.
Tamburelli Franc., conduc., alb. Corona Grossa e Fucina. 367
Tamburini C., decor. appart., 25 v. S. Secondo . 255
Tamburrini Donato, impieg., 18 c. S. Maurizio . 629
Tamietti Enr., velocipedi, 53-55 c. S. Maurizio . 335
Tamietti Lorenzo, manisc., 51 c. S. Maurizio . 360
Tamietti Maria, insegn., 2 v. Princ. Tommaso . 672
Tamis Enr., neg. legna e carb., 12 v. S. Domenico. 284
Tanda Aug., avv. **16-43** 3 v. Fabro . 743-44-48
Tapissot, mercerie, 49 v. Valperga Caluso . .243
Tappa Albert. ved. Chiolero 🚌🚌 2 v. S. Tommaso 86
Tapparelli Cesare, agiato, 3 v. Perrone.
Tapparelli Cesare 🚌🚌 12 v. Cuorgnè . . . 32, 80
Tapparelli Federico 🚌🚌 28 v. Bertola . . . 46
Tapparelli G., parrucch., 4 v. Assietta . *pag.* 343
Tapparelli Ida in Rizzoglio 🚌🚌 6 vic. S. Maria . 85
Tapparo Ada di Felice 🚌🚌 79 c. Siccardi . . 35
Tapparo Felice 🚌🚌 dott., 79 c. Siccardi . 89, 584 691, 763-74, 849-29
Tapparone Canefri Francesco, 35 v. Cavour.
Tapparone-Canefri Giac. ing. 🚌🚌 34 v. Bogino 18
Tappero G. B., tratt., 7 v. Artisti 374
Tappi frat. 🚌🚌 8 c. S. Martino 27, 89
Tappi Adelaide, 54 c. Oporto. 624
Tappi Clem., libr., 20 e 22 v. Garibaldi . . 240-64-65
Tappi Gio., 8 c. S. Martino.
Tappi Gius., 43 v. Assietta 835
Tarabra Sec., ortol., ang. v. Garibaldi e Fabro 747
Tarabra-Bornengo Lucia, levatr., 45 Val S. Martino 754
Tarabra-Cordero Vitt., levatr., 2 v. Bertola 498, 754
Taraglio coniugi, mag. alim., 6 v. Basilica .404
Taraglio Luigi, avv., 38 v. della Rocca. 505, 748
Taraglio Margh., drogh., 16 v. Rivara (Campid.) 449
Taragna coniugi 🚌🚌 90 c. Reg. Margherita . . 73
Taragna Gius., falegn., 96 c. Reg. Margherita . 283
Taragna Pietro, agiato, 4 v. Giannone.
Taramasso G., 🚌, impieg., 95 v. M. d. Cristina.
Tarantola Cesare, vice-commiss. P. S., 34 v. Massena 502
Tarantola Gius., sarto, 46 v. Garibaldi . . .228
Tarantola Prospero, ten. artigl., 3 v. Zecca . 635-56
Tarasconi Gio., deleg. R. Questura 502
Tarasso Anna, mercerie, 44 p. Em. Filiberto . 235
Tarazzo Secondo, neg. vino, rimp. 2 v. Assarotti. 385
Tarchetti Clelia, maestra, 56 v. dei Mille . .676
Tarchetti Gio., 🚌, corriso. giorn., 56 v. dei Mille 761
Tarchetti P., materass., 34 v. Mazzini. . . .343
Tarditi coniugi, calzol., 16 v. S. Secondo . . 340
Tarditi Agnese, mercerie, ang. portici Pat. di Città e v. Milano 243
Tarditi Alfr., 🚌, impieg. post., 12 p. Vitt. Eman. I 785
Tarditi Antonio, 29 v. S. Anselmo.
Tarditi Batt., macell., 308 borg. Sassi. . . . 421
Tarditi Elisa in Giorelli 🚌🚌 1 p. Mad. Cristina 13
Tarditi Elisa Ricossa 🚌🚌 4 p. Radama Cristina 13
Tarditi Enrico, lit. ufficio postale, 30 v. Po.
Tarditi Filippo e consorte 🚌🚌 24 v. Biella . 17
Tarditi Gio., maestro d'org., 5 v. Quattro Marzo. 705
Tarditi Mich., conduc., alb. Gran Mogol . . .368
Tarditi T., tabacc., 440 v. Mongreno (Sassi). .519
Tarditi Teresa, commest., 40 Ponte Trombetta 449-26
Tarditi e Traversa, mugnai, 2 v. Gazometro .408
Tardivo frat. e sor. fu Carlo 🚌🚌 4 v. Pr. Amedeo . 69
Tardy Carlo **3-07** velocip. e pneum., 30 v dei Fiori 341-34-35
Tardy Gius., passamant., 7 v. S. Teresa . . .240
Tardy Michele, 7 v. S. Teresa.
Tarella Alberto, ing. (Novara) 835
Tarella Dom. 🚌🚌 zoccol., 23-25 v. Borgo Dora 19, 340
Tarella Giac., trattore, 144 barr. di Piacenza .424
Tarella Pietro, tornit. legno, 8 v. Botero . . .273
Tarella Savino, calzol., 24 v. delle Orfane . . 310
Tarello Franc., rappr., 5 v. Quattro Marzo. . 350
Tarello Stef., conduc., alb. Rosa Bianca 365-66-67-70
Taricco, farm. **7-31** ang. v. Roma e Maria Vitt. 747
Taricco Andrea, mercerie, 52 v. S. Quintino .243
Taricco Bartol., mag. alim., 4 v. Goito . . .401
Taricco Caterina ved. Roggia, liquor., **17-07** p. Castello ang. v. Palazzo di Città . . .382
Taricco Chiar. in Cavalli 🚌🚌 14 v. Esposizione 35
Taricco Domenico, agiato, 40 p. Cavour.
Taricco Elis., stiratr., 44 v. Ponte Mosca . . 238
Tarino (*vedi* Figarolo).
Tarino Maddal., panett., 3 v Pescatori . . . 413
Tarizzo coniugi, neg. paste, 54 v. S. Donato . 410
Tarizzo Bartolomeo, impieg., 24 v. Parma.
Tarizzo G. e figlio, depos. cartiera di Giaveno, 4 v. Sacchi e 59 c. Vitt. Em. II. 267, 350
Tarizzo G. B., geom., 40 v. Garibaldi 725

Tarizzo Gius., mag. al m., 24 c. Princ. Oddone *pag.* 404
Tarizzo Lodovico 153 c. Regina Margh. 73
Tarlarini Enrico, 68 c. Vitt. Em. II. 772
Tarone Maria, vinaia, 10 v. Allioni 394
Taroni Ettore, capo-staz. Porta Susa 790
Tarò Paolo, impieg., 49 v. Alfieri. 806
Tarquignio A., parrucch., 46 v. S. Giulia . . 343
Tarrone Franc., parrucch., 76 barr. Milano . 422
Tartaglia Bart., usciere, 45 c S. Maurizio . . 505
Tartaglia Ghigo, industriale, 3 v. Colli.
Tartaglia Gio., aiut. ing., 45 c. San Maurizio . 505
Tartaglino Gio., comm. giudiz., 12 v. S. Chiara. 534
Tartaglino Maria, lanerie, 39 v. Gioberti. . . 230
Tartaglino Olimpia, tratt., 47 v. Porta Palatina 375
Tartara coniugi neg. mobili, 44 v. Monferrato 61,276
Tasca Enr., elemosiniere, 249 v. Val S. Martino. 589
Tasca Luigi, ing., *studio* 21 v. Arsenale, *abit.* 4 v. Peschiera 724
Tasca Rosa ved Benazzo 6 v. Piffetti . 44,66
Taschero Luigi, sarto, 21 v. S. Giulia 228
Taschero Mich., pizzic., abbadia di Stura . . 418
Taschi Ercole, neg. pesci, 22 p. Castello . . . 396
Tassinari Gio., ten. Genio, vice-comand. Pompieri, 426 c. Regina Margherita 494
Tasso Attilio, lan. e tel., 42 v. S. Teresa. . . 232
Tasso Gio., impieg., 43 v. Artisti.
Tasso Giov., assist., 9 p. Castello 505
Tasso Gius., parrucch., 9 c. Emilia 343
Tasso Serafina, sarta, 9 c. Emilia 224
Tassone Gius., calzol., 5 v S. Tommaso . . . 310
Tatti Gio., panett., 29 v. Mazzini 443
Taurinia (Accademia), 46 v. S. Massimo.
Tavallini Alessandro, avv., 14 v. Cernaia . . 743
Tavallini Andrea (eredi) 25 v. Napione 58
Tavallini Andrea, , agiato, 22 v. S Quintino.
Tavallini Cesare, agiato, 43 v Princ. Tommaso.
Tavallini Iginio, avv., 40 p. Cavour. 713
Tavallini Margh. ved. Baloco 6 via Bricherasio 20
Tavarnelli Carlo e consorte 22 v. Silvio Pellico 89
Tavarnelli Giulio 22 v. Silvio Pellico . . 89
Tavecchia D., chincagl., 105 v. Mad. Cristina. 243
Tavella A. (Ditta), fabbr. inchiostri, 28 v. S. Agostino 85,304
Tavella Andrea, 33 v. Valperga Caluso . 830
Tavella Camillo, impieg., 55 v. Gioberti. . . 540
Tavella Carol., neg. frutta, 29 c. Vinzaglio . . 408
Tavella Domen., impieg., 52 v. Nizza 653
Tavella E., maestra mus., 47-49 v. Massena . 704
Tavella Eugenia, levatr., 30 v Mazzini . . . 751
Tavella Fel. fu Dom. 9 v. Andrea Doria 9.45,847
Tavella Franc. mag. alim., 5 p. Eman. Filiberto e 2 vic. Tre Galline 68,92,93,395,401
Tavella Giacomo 28 v. S. Agostino . . . 85
Tavella Gio., proboviro, 16 v. S. Domenico 535-36
Tavella Gio. Ant., macell., 9 v. Lagrange . . 416
Tavella Maria, sarta, 38 v. Gioberti 224
Taverna Gio. (Ditta), arredi sacri, 5 v. Mercanti. 240-52-53
Tavella Teresa ved., agiata, 44 p. Gran Madre di Dio.
Taverna Gio., sorbett., 4 v. Ponte Mosca . . 383
Taverna Gius., maestro canto, 5 c. Siccardi. . 706
Taverna Luigi, avv., impieg., 4 v. Montevecchio. 485
Taverna Luigi, fabb. zoccoli, 42 c. Reg. Margh. 340
Taverna Maria, tabaccaia, 9 v. Porta Palatina . 518
Taverna Oreste e Palmira 30 v. Lanzo. . . 46
Taverna Paolo, calz., 26 v. Princ. Tommaso. . 310
Taverna conte Rinaldo, senat. (Roma). 437,810
Tavernelli C. s., saponie candele, 1 c. Valentino 297,405
Tavernier Andrea, pitt., 28 v. della Rocca, *studio* 8 v. Accad. Albertina. . . 633, 732
Taversenese Carol, sarta, 39 v. Roma. . . . 227
Taviani Giuseppina, modista, 4 v. della Rocca . 225
Tavigliano (*vedi* Agliaudi di).
Tavola Enrico, ing., 4 est c. Vitt. Eman. II *pag.* 790
Tavola Valdese 45 v. Pio Quinto. 66,70,400
Tavolenta Bartol., rappr. comun. (Rivoli). . . 829
Tavolini Cecilia, guant., 9 p. Carlo Felice 237,305
Tavolino V., rappr., 45 v. della Zecca. . . 353
Tavolino Vitt., mag alim., 45 v. Rosine 394-95,404-05
Tealdi, detto *il Grande* conduc., alb. Corona Grosa 367-70
Tealdi detto *il Piccolo*, cond., alb. Campanile. 367
Tealdi Felice, , tesoriere, 40 v. Venti Settembre 573
Tealdi Matteo, geom. 7 v. Gaudenzio Ferrari 63, 70, 725
Teano Adele in Rizzi 2 v. Giuseppe Gene . 44,73
Teatro Alfieri 10-98 2 p. Solferino 424
Teatro Balbo 3-06 15 v. Andrea Doria . . .424
Teatro Carignano 6-89 4 p. Carignano . . .424
Teatro Giandnia, 24 v. Prince Amedeo . . .424
Teatro Regio 7-77 p. Castello 424
Teatro Rossini 4-56 24 v. Po 424
Teatro Scribe 6 04 29 v. della Zecca . . .424
Teatro Torinese 10-48 406 c. Reg. Margherita. 424
Teatro Varietà, 44 v. Duchessa Jolanda.
Teatro Vittorio Eman. 4-94 45 v. Rossini . . 425
Tecchi Silvio, impieg., 3 v. The-auro.
Tecco bar. Melchiorre, 3 v. Montevecchio . . . 475
Tecnografia Marandri, 20 v. Amedeo Avogadro. 733
Tedeschi Aldo, tessuti, 5 v. Garibaldi. . . 304-52
Tedeschi Alessandro, agiato, 36 c. S. Maurizio.
Tedeschi Art., agente cambio, 21 v. Accademia Albertina 248
Tedeschi Art., lit r.-edit., 2 p. Madonna Angeli 260
Tedeschi Cesare, ing., 29 c. Oporto 724
Tedeschi Edmondo, impieg. 26 v. Princ. Amedeo.
Tedeschi Felice, , avv. 73 corso Vittorio Eman. II; 10-64 *studio* 4 v. Consolata. 77 93,535,638-39-42-97,713-74-80,835
Tedeschi Giacobbe (Vercelli) . . . 844-12
Tedeschi Gius., ing. in lustr., 64 v. Venti Sett.
Tedeschi Massimo, ing., 2 gall. Nazionale e 15 c. Vinzaglio . . . 500,640,720-24-28-57
Tedeschi Vitt., ing. e C. 5-75 stabil. meccanico, v. Monte Bianco, 7 barr. Milano; *abit.*: 40 c. Vinzaglio 345-22,638-87,724,833
Tedeschi e Debenedetti, studio tecn., 29 c. Oporto 347
Tedeschi e Vitale, drapp. e lan., 2 v. Ponza . . 230
Tedeschi-Sacerdote Letizia, ispett. scol., barr. Milano. 677
Tedesco Franc., avv., ministro Lavori Pubblici (Roma) 437
Teghillo ved. e figlia, tratt., 4 v. Cibrario . . 378
Teghillo Anna, sarta, 36 *bis* v. Arsenale . . . 227
Teghillo Pietro, fabbricante mobili, 16 via Venti Settembre. 275,324,624
Teisa Delfina, maestra, 49 v Giov. Somis . . . 677
Teisa Gio. Gius. fu Pietro, avv., 49 v. Gio. Somis.
Teisseire P. A., pastic., ang. c. S. Martino e via Boucheron 393
Telegrafi « Ufficio Centrale » 7-09 p Carlo Alb. 785
Telesca Ant., salsam., 4 *bis* v S. Donato . . . 405
Tellaro Vittoria, sarta, 3 c. Reg. Margherita . 224
Tellini Guglielmo, prof., 23 v. Bogino . . 686
Telluccini Aug., impieg. R. Casa. 3 Gaud. Ferrari 430
Tempia Gius., prof., ragion., 28 v. Orto Botanico 662,704-26-28
Tempia Luigi, caffett., 34 c. Re Umberto . . 379
Tempo Ermellina, sarta-mod., 34 v. S. Giulia 224-25
Tempo Gius., p Statuto 832
Tempo Gugl., , notaio, 2 v. Perrone . 718-20
Tempo Luigi, trine e merletti, 48 p. Castello 220-44
Tempo Maurizio, sarto, 5 v. Po. 228
Tempo Vitt., seterie, 5 v. Garibaldi e 70 via Venti Settembre 219-20-35-44
Tenino Giac., velluti e set., 2 v. Tre Galline 220-34-35

Tenivella Arnolfo, 34 v. Nizza . . . . . *pag.* 823
Tenore Giuseppe, possid., 49 v. Mad. Cristina.
Tensi e C, cartiera (Milano) 14-74 figliale 22 v. Sacchi 264-67,346
Tenti Romano, rappr. comm. (Verrua Savoia) . 830
Tepatti-Bertino Luigi, mag. alim., 23 v. Nizza 404
Tepatti-Bertino Paolo, pizzic., 8 v. Valprato (fuori barr. Milano) 418
Teppa Alberto, rappres., 23 p Castello. . . . 354
Teppa Angelo fu Ferdinando 8 v. Madama Cristina. 49, 49, 68, 83
Teppa Corrado, avv.-proc., 4 v. Consolata . .748
Teppa Luigi, avv., 9 v. Deposito 743
Teppa Virg. in Girard 22 c. Vinzaglio . 98,400
Teppati Cam., 8-97 not., 6 v. Arsenale . .719
Teppati Carlo 8-97 avv. not. 6 v. Arsenale. 39,53,595,719
Teppati Giacomo, sarto, 12 str. di Lanzo . . 228
Teppati Gius., conduc., alb. Rosa Bianca. . .365
Teppati Guglielmo, 445 c Reg. Margherita . .618
Teppati Luigia, pettinatr., 42 v. S. Agostino . .344
Termignon Anna e nipoti Riond fu Federico 44 c. Duca di Genova . . 41,34,52
Termignon Michele, succ. Lachenal e C. 80 ferram., 14 e 45 v. Massena e 14 corso Duca di Genova 320
Ternavasio Giulia, modista, 42 v. Bellezia . . 225
Ternavasio Gius., impieg., 45 v. Mad. Cristina.
Ternavasio Gius., mecc., 20 v. Deposito e 4 v. Giulio. 332-39,646
Ternengo (*vedi* Gromo-Richelmy).
Terrabusa Mario, parrucch., 6 v. Berthollet . . 343
Terrachione Bened., pizzic., 34 v. Carlo Alberto . 405
Terracini Beniam., neg. vino, 21 v. Saluzzo . . 386
Terracini D. e figli, oretici, 25 p. Castello. . 248
Terracini G. fu Aron 3-16 oref., 33 v. Carlo Alb. 248
Terracini Ida, professoressa, 11 v. Nizza 609-20,701
Terracini Salvat., neg paste, 44 v. Nizza . . . 440
Terracini-Levi Eugenia, 4 p. Lagrange 597
Terrando Angela, pastice., 28 v. Venti Sett. e gall. Nazion. 393,413
Terrando Gius., , magg. a rip., 42 c. Pr. Oddone.
Terrani Ottavia ved., fond., 33 v Bertola 274,349
Terrestre Pietro, maestro, 42 v. S. Massimo . 670
Terrini G. B., alpacca e pacfong, 14 v. Fabro . 347
Terrini Pasquale, latton., 4 v. Assietta. . . . 326
Terrazzano Giac., rag impieg., 6 v. Arsenale. . 796
Territo Franc., 46 c. Palermo. 775
Terrone Biagio, neg. olii, 46 v. Ospedale . . 404
Terrone Feder., neg. vino, 205 barr. Nizza. . . 425
Terrone Filom., pizzic., 46 v. S. Franc. da Paola . 405
Terrone G Batt., salsam., 3 v. S. Massimo. . 405
Terruzzi Guido, rag., 6 v. Gioberti 522
Terruzzo Nicolò, neg. olio, 34 v. Mazzini. . . 406
Tersaroglio Gius., macch. cucire, 20 v. Berthollet 328
Teruzzi Franc., tornit., 18 v. Bidone 274
Terzago Clemente, sarto, 15 v. Porta Palatina . 228
Terzani Alfr., rappr., 28 v. Massena VII
Terzano, sarto, 2 v. Genova, int. 3 228
Terzano Fed., orefice, 62 v. Venti Sett. . . . 248
Terzano Fel., caffett., 49 v. S. Secondo . . . 380
Terzi Ang., dirett Soc. ass., 4 *a* v. Arcivescovado 346
Terzi Maria, tratt., 44 v. Tiziano. 377
Terziario Luigi, impieg. post., 4 v. Saluzzo . . 784
Terzolo Carlo E., orolog., 62 c. Vitt. Em. II. 249
Terzuolo Sec., rapp., 48 v. Gioberti
Tesi Egisto, capit., quart Arsenale vecchio . . 655
Tesi Luigi, riparat. b giotterie, 40 p. Gran Madre di Dio 246
Tesio coniugi, drogh., 23 v. Cibrario 304
Tesio Antonietta ved. Macchi, levatrice, 21 via Cibrario 751
Tesio Carlo, impieg., 74 v. Venti Sett.. . . . 522
Tesio Elvira ved. Mino 55 p. Mad. Cristina 48
Tesio Enr. laterizi, 23 v. Pr. d'Acaja *p.* 74,287
Tesio Federico 52 v. Maria Vittoria. 400,767
Tesio Franc., conduc., 47 v. S. Teresa . . . 367
Tesio Giacinto, pitt., 6 v. Bonafous . . . 664,732
Tesoreria provinciale 11-08 8 v. Arsenale. . 545
Tessa coniugi 8-40 v. Novara. 59
Tessa Giacinta, educ. giorn., c. S. Maurizio ang. v. Vanchiglia 261
Tessari Ant., ing., 21 v. Vanchiglia 724
Tessari Dom., , ingegn., 21 v. Vanchiglia. 652,724
Tessari Franc., a brevo-ing., 21 v, Vanchiglia 687,774
Tessaroli Giulia, maestra Educ. Duch. Isabella 696
Tessati Tersilla, pettinatr., 4 v. Berto'a . . . 344
Tessiel Giovanni, , colonnello in pensione, 9 via Vassalli Eandi.
Tessione Bartol., rappr. (Arignano) 829
Tessiore Ang., ing., , diret. dog., 98 c. Vitt. Em. II 547
Tessiore Edgardo, avv.; *studio* 7 v. S. Dalmazzo, *abit.* 98 c. Vitt. Em. II 743-48
Tessitore Ernesto, 5 v. Andrea Doria . . 614-42
Tessore Luca, mag. alim., 45 v. S. Giulia . . 401
Tessore Modesto, 6 v. Montesoglio 828
Tessore Ottavio, vin., 4 v. Monferrato 394,404 05,832
Tessore-Grandi Teresa, vinaia, v. Montesoglio (barr. di Lanzo) 425
Tessuto Tomm., deleg. benefic., 44 v. Monte Bianco 566
Testa sorelle, fioraie rimp. 42 p. Carlo Fel. . . 259
Testa Adele in Martinetti, edic. giorn., v. Garibaldi, ang. c. Palestro. 261
Testa Adelina, sarta, 23 c. Oporto. 224
Testa Adolfo, impieg, 44 v. Saluzzo 787
Testa Aless., appr. riso e gran., 40 v. Arsenale 351-60
Testa Alfredo, prof., 49 v. Lamarmora . . 685,700
Testa And., dott., 7 v. Gaudenzio Ferrari . . . 652
Testa Angiol., maestra ballo Ist. Duch. Isabella. 696
Testa Ant., parrucch., 144 barr. di Lanzo. . 422
Testa Carlo, impieg. post., 33 v. Accad. Albert. 783
Testa Cesare 8-56 rappr., 24 v Cernaia . 304-53
Testa E., biancheria, 44 v. Nizza . . . 236-37-43
Testa Ernesto, 36 c. Oporto 825
Testa Eug., avv., 35 v. Princ. Amedeo.
Testa Evasio, neg mob., 8 v. Pio Quinto . . . 276
Testa Franc., , ispett. deman., 24 v. della Rocca 346
Testa Franc., scalpell., 24 v. Bagetti 286
Testa G. M., avv., 9 v. Bellezia 744
Testa Giac., ing., 9 p. Statuto. 724
Testa Giacomo, deleg ben.ef., 3 v. Pr. Tomm. 365,775
Testa Giovanni, avv.-proc., 24 v. Sacchi. . 748,828
Testa Gio. di Raimondo 44 v. Ormea . . 61
Testa Gius., neg. pellami, 9 v. Corte d'Appello, 304
Testa Gius. fu Evasio 46 str. R. Parco . . 63
Testa L., bottigl., 7 v. Carlo Alberto. 394
Testa Margher., insegn., 3 v. Princ. Tommaso 664
Testa Mich., orolog., 4 p. Carlo Felice . . . 249
Testa Michele, , ten. colonn. rip., 52 v. Ormea.
Testa Piero, avv., 3 v. Principe Tommaso.
Testa Pietro, avv.-proc., 10 v. Pr. Tommaso . 748
Testa Pietro, 330 strada S. Paolo 594
Testa Raimondo, , 63 c. Vitt. Em. II . . . 826
Testa Raimondo, vini, 41 v. S Secondo . . . 38
Testa Romolo, cartoline illustrate, rimp. 64 c. Vittorio Eman. II 274
Testa Secondo, agiato, 14 *bis* v. Pr. Tommaso.
Testadiferro e Scaglia, fabb. mobili, 2 v. Scuole e 4 v. Consolata 275-79
Testafochi, prof. violino, 25 v. Mad. Cristina. . 705
Testera Camillo, , avv., segr. capo del Municipio, 7 c. Valentino. 484
Testera Edoardo, med.-chir., 46 c. Casale . 487,743
Testone Carlo, salsam., 15 v. Bellezia 405
Testore Adelaide, maestra, 30 v. S. Chiara. . . 674
Testore Aless., , console, 3-7 v. Venti Sett. . 444
Testore Ant., proboviro, 14 v. Silvio Pellico . 535
Testore Pietro, avv., sost. proc., 3 v. Botero. 549 744-48

Testore Sebast., impieg., 22 v. Garibaldi.
Testori fratelli e sor. 30 *bis* v. Baretti *p.* 13,89
Testori Ang. prof., 14 v. Silvio Pellico . . .22
Testori Eligio, 32 v Baretti. 833
Testori Giuliano 12-52 bronz., 30-32 via Baretti. 348-49
Testori Giuseppe e figli 4-25 bronzista, 14 v. Silvio Pel.274-77-94,344-45-48-49-23-24-26-37
Testori Pietro, neg. ferramenta, 50 v. S. Chiara. 320
Testù Gius., neg. frutta, 39 v. Borgo Dora . .408
Tettamanzi Emilio, ingegn., 20 v. Barolo. 514
Tetti G B , mag. alim., 35 v. Vanchiglia . . .404
Tetti Nicola, pitt., 24 v Genova 732
Tettoni Adolfo, colonn., 23 v. Massena . . 527
Tha Dom. ved. Barbero e nip. 30 via Marocchetti 51
Thaon Gius., strum. mus c., gall. Nazionale . .278
Thaon di Revel contessa Clementina, nata Benedetti-Riccardi, 74 c. Vitt Eman. II 475
Thaon di Revel conte Ignazio, sen. cons. com.,12 c. Re Umb. .40,438-73-82,509-47,830
Thaon di Revel conte Ottavio, 74 c. Vitt. Eman.II 475
Thaon Revel di S.André march. Isabella nata Pes di Villamarina 24 v. Ospedale 26,62
The Berlitz School of Languages,43 v. Roma 702-03
The Cape Asbestos Company-Limited 9-04 amianto, Basse Dora oltre barr. Martinetto 294
The Commercial Cable Company Mackay-Bennet (Agenzia telegr.), 9 v. Carlo Alb. 357
The National Cash Register C.° Ltd., 48 via Mercanti. 328
The Stirling Company, access. per caldaie,41 via Venti Settembre 339
Thérezod Albertina, panett., 54 v. Cottolengo 413
Therizot ved. Anna, merc., 23 v. Nizza . . .243
Thermignon madre e figli 8 v. S. Chiara 84
Thermignon Delfino, maestro (Venezia) . 779
Thermignon Gio.,ing.,8 v. S. Chiara . 686-92,721-31
Thermignon Giovannina, insegn., 8 v. S. Chiara.
Thesia sor., direttr. istit. Aporti,31 v. S. Massimo 698
Thezè M. B., fiori artificiali, 10 p. Gran Madre di Dio. 259-60-77
Thiabaud Franc., direttore Officina Cartevalori, 44 v. Lagrange 520,682
Thierbach Edoardo, ing.,2 c. S. Martino . 724-91
Thomas e Pedroni,decor.,44 v. S. Franc. da Paola 255
Thomas Cook e Son, *agenzia*, 31 v. Roma. .349
Thomatis Erminia, direttrice Istit. Rachitici .574
Thorsch Enrico Gius. (Parigi). 800
Thovez Enrico, pittore, 69 c. S ccardi 687,732-33-55
Thovez Ernesto, scrittore, 69 c Siccardi. . .762
Thovez Ettore, ing., 69 c. Siccardi .636-38-87,724
Tibaldi Alfr., drogh., 76 v. Nizza. 301
Tibaldi M., succ. Carignano G., neg. carta, 42 v. Porta Palatina 268
Tibò Chiaff., geom., rappr., 20-22 v. Genova330,725
Tibò Franc., studio rag., 20-22 v Genova . .730
Tiboldo frat. e sor. fu Secondo 8 v. Perrone. 65
Tiboldo frat. (Ditta), decorat. 58 v. S. Quintino e 59 c. Oporto 60,82,254-55
Tiboldo sor. fu Franc. 188 c. Reg. Margherita 74
Tiboldo Ant. e Franc. fu Ferdin. 58 via S. Quintino 0,82
Tiboldo F., orolog., 27 v. Orfane. 249
Tiboldo Franc., neg. gran. 9 c. Siccardi 60,409
Tibone, conduc., alb C oce Rossa. 366
Tibone Ang., notaio (Rocca Canav.). 720
Tibone Dionigi, med., assist. volont., 40 via Ospedale 563,649
Tibullo Santino, uff. postale, 79 str. di Francia.
Ticinetto (*vedi* Morelli di).
Ticozzi Ambrogio, rappres., 3 v. Ponza . . .352
Tiedeman Marthéze A , ing., 26 v. Pio Quinto 721
Timossi P., neg. cuoi 12-48 v. Monti ang. c. Massimo d'Azeglio e 5 v. Carrozzai *p.* 52,57,304-53,500,606-20,728-29-30-84,852
Timossi Virg., lan. e drapp., 19 v. Lagrange 231,353
Tinelli Amalia, insegn., 6 v. Porta Palatina . 693
Tinivella Bart. tint., 4 v. Venti Settembre e 3 c. Dante 32,239
Tinivella Gius. 81 p. Nizza, *abitaz.* 3 corso Valentino 37,85,584,835
Tinivella Luigi falegn., 23 v. Beaumont. 14 275-83
Tintoria Bauquel, 44 v. Roma e 42 v. Moncalieri 238
Tione Maria ved. Romano 32 v. Vanchiglia 95
Tione Pietro e figli, giard., 2*bis* v. S Franc. da Paola 259,830
Tione Spirito, pozzi neri, barriera S. Paolo .294
Tipografia Borgo Dora, 5 v. Ponte Mosca . .264
Tipografia Collegio Artigianelli, 14 c. Palestro 263
Tipografia Cooperativa 12-83 45 c. Valdocco 264
Tipografia della « Gazzetta del Popolo » 6-62 12 v. Quattro Marzo 72,263
Tipografia della « Gazzetta di Torino » 4-38 1 v. S. Anselmo 263
Tipografia della « Stampa » 11-36 1 v. Davide Bertolotti.
Tipografia Economica, 7 v. Corte d'Appello . 263
Tipografia Legale, 22 v. Garibaldi 263
Tipografia Municipale (Schioppo Enr.) 16-22 45 v. della Zecca 264
Tipografia Nazionale, 44 v. Parini 264
Tipografia Parrocchiale, 74 c. S. Maurizio . . .264
Tipografia Reale-Paravia 1-42 29 via Arsenale 10,264
Tipografia Salesiana, 32 v. Cottolengo . . .264
Tipografia Subalp., di Marino, 20 v. S. Dalmazzo 264
Tipografia Teatrale (Impresa Affissioni), 22 v. Carlo Alberto 263
Tipografia Unione-Editrice 3-19 28 c. Raffaello 64,72,264
Tipografie (vedi Elenco) 263-64
Tiraboschi G., forn. per p anof., rimp. 27 v a Bertola 277-78
Tiranti Gio., macch. cucire, 6 v. San Dalmazzo 328,705
Tiranti Lodovico, macch. cucire, 41 v. Princ. Tommaso. 328
Tiranty Umb., avv.-proc., 59 v. Garibaldi 744-48
Tirelli Vitige, medico, 40 v. Scuole . 560-72-86-88 644,743-92
Tiretta contessa Augusta fu Edoardo, ved. Lovadino 19-26 15 v. Alfieri . . 8. 46
Tiro a segno militare, barr. Martinetto . . .767
Tirone Adolfo, disegn., 40 v. Mazzini . 704-34
Tirone Ant., profum., 16 e 18 v. Garibaldi 298,343
Tirone Caterina, drogh., 20 v. S. Quintino .304
Tirone Ett., ing., 33 v. Mazzini. 505-07
Tirone Francesco, fotogr *Pompei*, 22 p. Castello 266
Tirone G. B., drogh., 44 p. Vitt. Eman. I .304
Tirone Gio., bottaio 108 v. Mad Crist. 49,284
Tirone Gio., ing. 7 v. Morosini . . 50,57 592,724-76,835
Tirone Pietro, profum., 66 e 96 c. Vitt Em. II.298,343
Tirotti Emilio, sarto, 4 v. Basilica 228-29
Tirotti Stefano, dott., 51 c. Re Umberto767-94
Tirozzo Ant., tratt., 25 v. S. Tommaso . . .376
Tirozzo Camillo, medico, 41 v. Venti Sett. e 49 str. Orbassano (Crocetta) 743-45
Tirozzo Franc. di Giac. 49 v. S. Anselmo. 85
Tirozzo Giacomo, 1 v. Cappel Verde. 22
Tirozzo Gio. 11-13 alberg., 41 v. Venti Sett. e 1 p. Solferino 373-76,847
Tissot E., ing , dott. (Basilea) 845
Tittoni Tomm., avv., ministro Esteri (Roma). 437

Tocca Gio., fioraia, rimp. al Cimitero . . *pag.* 259
Tocco Franc., appar. pel gas, 4 v. Cavour . .326
Todaro Franc., prof., senatore (Roma) . .435
Todde Gius., avv., 3 v. Assarotti. 714
Todescato Aug., intagl. legno,49 c. Valentino.273,834
Todeschini Emilio (Regio Parco) 583-94
Todesco Vitt., pubbl., 40 v. Gioberti 759
Todros Annib. 4-36 cinghie, 6 via Ormea, *abit.* 42 v. Parini. 234,306,406-07
Todros Attilio, rag , 98 c Vitt. Em. II.
Todros Davide, impieg. munic., 98 c. Vitt. Em. II. 485
Toeplitz Lodov., 69 c. Siccardi. 800-25
Toesca C. e C. 12 19 lanerie, 34 c. Siccardi . 230
Toesca Ernesto, deposito vini, 33 v. Nizza . .386
Toesca nob. Gius. fu L. 46 v. Princ. Tommaso 70, 76. 97
Toesca di Castellazzo coniugi 22 v. Principi d'Acaja. 42
Toesca di Castellazzo nob. Adele n. Pochin esta. 43 v. S. Franc. da Paola. 475
Toesca di Castellazzo conte Carlo, avvocato, *studio* 15 v. Genova, *abit.* 22 v. Principi d'Acaja 475,550,744
Toesca di Castellazzo conte Gioach., avv., 22 v. Principi d'Acaja . 42,475,504-05 506-09-10-48-72-97,601-34
Toesca di Castellazzo nob Gioachino Luigi, 43 v. S. Franc. da Paola 475
Toesca di Castellazzo contessa Giulia, nata Palma di Borgofranco, 43 v. S. Francesco da Paola 475,549
Toesca di Castellazzo nobile Giulio Ang., 43 via S Franc. da Paola. 475
Toesca di Castellazzo nob. Pompeo, avv. proc., *studio* 6 v. Stampatori, *abit.* 43 v. San Franc. da Paola 475,718
Toesca di Castellazzo cont. Vittoria n. Castellani, 22 via Principi d'Acaja 475,602
Toesca-Abbati Emilia 44 c. Valentino. . 28
Tofani Ernesto, perito, 8 v. Buniva. 728
Tofanin Giacomo, macch. cucire, 24 v. S. Teresa . 328
Toffaloni Aless., tipogr., 29 v. S. Secondo . . .264
Toffaloni Eug. 50 litogr., 29 v S. Secondo. 265,569
Toffaloni Rosina, tintoria, 44 v. Sacchi . . .239
Toffanin Vinc., assist., 44 c. Princ. Oddone 524,608
Togliatto Gius., impieg ferr., 47 v. Massena.
Tognacca Carlo, negoz., 20 v. S. Quintino.
Tognacca e Giglio-Tos, rappresentanti, 10 via Pietro Micca 245-46-58-76
Tognotti Isid., latton., 6 c. Duca Genova. 326,614
Tognotti Teresa, merc., ang. v. Mazzini e via Accad. Albertina 235 43
Toja frat., conduc., alb. Dogana Nuova . 367-70
Toja sorelle 47 c. Princ. Oddone . . . 34,70
Toja Antonio, inserv., 99 v. Valforta 650
Toja Bartol., neg. formaggi, 43 v. Palazzo Città. 405
Toja Biagio, conduc., alb. Croce Rossa. . 367-70
Toja Gius. (Ditta) 8-89 fabb. inch. da stampa e buste, 47 c. Pr. Oddone . . . 266-72,304
Toldo Pietro, prof., 3 v. Giusti . . 645-57-64-87
Tollini Franc., probiviro, 51 v. Industria . .535
Tolotti Ant., capit., 20*bis* v. Napione . .563
Tolotti Valerio, calzol., 6 v. Bellini 340
Tolu Efisio, impieg., 44 v. Po 523
Tomalino Emilio, impresa traslochi, 49 via Andrea Doria 254-56
Tomasina Gius., prof. 39 c. Oporto 60,82,829
Tomasina Teod. fu Batt. 77 v. Massena 52,577
Tomasina e Rocchinotti stucc., 77 via Massena 52,285
Tomati Arcang., geom., 9 v. Giulio. 289
Tomatis Aless., negoz. mobili, 20 v. S. Dalmazzo 276
Tomatis Gio., neg mobili, 7 v. Botero . . .276
Tomatis Gio. Pietro, ing., 20 v Pietro Micca . 724
Tomatis Gius., negoz. paste, 60 v. Gioberti *pag.* 410
Tomatis M., levatr., 21 v. Saluzzo 731
Tomatis Stef., latton. 14-26 16 v. Lagrange 294,326
Tombesi Raoul, cap. artigl., 86 c. Vitt. Em. II. 655
Tomenotti Leonardo, avv , 42 v. S. Teresa.
Tommasi Aless., rappres., 40 v. S Franc. Paola.355
Tommasi Enr., impieg. ferr., 45 v. S. Secondo . .791
Tommasi Giulio, avv.-proc., 3 v. Genova 534,744-48
Tommasina Adele, maestra, 26 v. Maria Vittoria 670
Tommasina Ces., ing., 26 v. Mad. Crist. .649-50,724
Tomasina D., vinaio, 58 v. S. Secondo 394
Tommasina Ester, maestra, 26 v. Mad. Cristina . 673
Tommasina Mario, capitano-medico, 44 v. Lagrange 526
Tommasina Vitt., impieg., 2 v. Princ. Tommaso . 785
Tommasina Borsarelli Matilde, dottoressa, 9 v. Venti Settembre . . . 620-58-62-64,701
Tommasini Ant., pellicciaio, 47 v. Roma . .304
Tommasini G., drogh., 34 v. Vanchiglia . . .301
Tommasino Ant, 49 v. Santorre Santarosa . .612
Tomola contessa Petronilla in Nazzari di Calabiana 5 v. S. Agostino . . . 84
Tomola Pietro 40 v. Arsenale 40
Ton Pietro, rag., 8 v. Valperga Caluso.
Tonatto Luigi, proboviro, 45 v. Bogino . .536
Tonatto e Oddo, legal., rimp. al 7 v. dei Mille e 5 p. Bodoni 269
Tonda Giulio, impieg., 20 v. Pallamaglio . .796
Tondelli Amadio, calzol., 28 v. Maria Vittoria 310
Tondini Bartolomeo, verniciatore e carrozz., 51 c. S. Maurizio e 10 v. S. Ottavio . 254-78
Tonè Ant. giocattoli, 34 v. Lagrange e 2 v. Cavour 84,245
Tonelli Augusto 3-15 rappr., 6 v Orfane. . .335
Tonelli Bartol. 17-76 fabbr. strum. chirurgia, 22 v. Mazzini 344-45-33,747
Tonelli Cesare, med. chir., 46 v. Orfane. 355,743-92
Tonelli F. e figlio A., litogr., 6 v. Perrone e 10 v. Juvara. 265-67
Tonelli Franc., geom., 16 v. Orfane . . 640,831
Tonelli Franc., prof. (Moncalieri) 606
Tonelli Gemma, fabbr. cam cie, 4 v. Maria Vitt. 237
Tonelli Gius. 15-61 litogr. e fabbr. scatole, 15 v. Artisti e 6 v. Guastalla . . . 265-67
Tonelli Mich., 9 v. Castelfidardo 500
Tonetti sor. fu Gius. 23 v. Moncalieri . 55
Tonetti Carlo, impieg., 57 c. Firenze 806
Tonetti Gius., calz., 2 v. Bellezia 310
Tonetti Gius., tornit. legno, 3 v. Misericordia. . 273
Tonetti Luigi, vice-segr., 26 v. Bidone . . .513
Toniaccio sorelle, sarte, 15 v. Roma 224
Toniatti Gius., ing. (Vicenza). 823
Tonini Tarquinio, impieg., istit. *La Generala*. 538
Tonso Amalia, profa, 53 v. Garibaldi . .689,704
Tonso Gio., corrisp. giorn.,80 c. Vitt. Eman II. 762
Tonso Gio., insegnante calligrafia, 53 v. Garibaldi 657-64-66,704-03-28
Tonso Du-Bois Alfr. 47-47*bis* v. Villa Regina 84,97
Tonta Gius., ing., 12 v. Consolata . 577
Topino Giov.ª ved. Cusotto 28 v. Marocchetti 51
Toppia Enr., ing., 10 c. Re Umberto . .790
Toppia Giacinto, impieg., 27 v. Orto Botanico
Toppia Guglielmo, ispett. ferr., 36 c. Re Umberto 792
Toppino Gius., prof. (Aosta) 637
Toppino Paola, tratt., 62 v. Nizza 378
Torasso Angela, maestra, 37 c. Valentino . .673
Torasso Teresa, fabbr. mob., 22 v. Monte Pietà 275,313
Torazza Gasp., avv.-proc., 8 v. Garibaldi . 744-48
Torazzo (*vedi* Castelnovo di).
Torazzo Leandro fu Giacomo 40 v. Drovetti 34
Torcelli Vitt., sarto, 28 v. Maria Vittoria . .228
Torcello Virginio, impieg., 40 v. Roma . . .796
Torchio, conducente, albergo Gran Mogol . .372

Torchio, macell., 6 v. Montebello. . . . *pag.* 446
Torchio Aless., bottigl., 3 v. Deposito 394
Torchio Cand., merc.-sarto, 9 v. Garibaldi . 228-29
Torchio Gius., fabbr. mobili, 39 c. Vitt. Em. 275-77-83
Torchio Gius., rigatt., 33 v S. Secondo . . .244
Torchio Luigi fu Ant., 380 v. Circonvall. 9,60,402
Torchio Luigi, mag. alim., 5 v. Bava 401
Torchio Luigi, mercante sarto, 9 v. Bertola . 229
Torchio M., calzol., 63 v. Saluzzo 340
Torchio Maria, sarta, 76 v. Venti Sett. . . .224
Torchio Pietro, macell., 45 c. Oporto 446
Torchio P., macell., 4 str. S. Paolo . . . 421,504
Torchio Sec., deleg Benef., 1 barr S. Paolo .565
Torchio Secondo, calzol. e zoccoli, 419 v. Nizza e 433 v Mad. Cristina 340
Torchio Stef., mag. alim., 23 v. S. Donato . .401
Torchio Stella, imp. post., 44 v. Ponte Mosca. 783
Torchio Umb., parrucch., 24 v. S. Giulia. . .343
Torchio-Baro Maria, levatr., 5 v. dei Fiori 557,751
Torchio Ferrero Maria, vettur., 42 v. Vanchiglia 362
Torcolli Luigia, negoz legna e carb., 27 v. S. Tomm 284
Tordella, conduc., alb. Croce Rossa. . . .365-69
Torelli G., litogr., 6 v. delle Scuole. 265
Torelli G. B., orolog., 48 p. Vitt. Em. I . . .249
Torelli Giac., computista daz., 44 v. Torino . .491
Torelli Gio., profumiere, 44 v. Barbaroux e 3 v. Mazzini. 298
Torelli Gius., prof., imp. R. Casa, 2 v. Mercanti 430
Torelli Luigi, cancell in ferro, 409 str. Lanzo. 279
Torelli Paolo geom., impieg., 20 v. Vassalli Eandi 486
Torelli Simone 4-32 4 v. Boucheron 771
Torelli Teresa fu Ant. 20 v Vassalli Eandi 95
Torello Bartol., conduc., alb. Persico Reale . 369
Torello, Gauda e C., tessuti, 7 v. S. Teresa . .232
Torello-Saracco Modesta, fabbr. busti, 20 via Pietro Micca 226
Torella Camillo, agenzia, 68 c. Vitt. Em. II . 349
Torione Prospero, panett., 33 v. Vanchiglia . 413
Torlonia duca Leop. dep. al Parlam. (Roma). 605,810
Tornaforte (*vedi* Bruno di).
Tornaghi-Colla Albina, levatr., 6 v. Baretti . 751
Tornari Gio. Batt., vice-cancell., 27 v Bertholet 529
Tornatore Cat. ved., fioraia, 98 c. Vitt. Em. II. 259
Tornielli Augusta, sarta, 6 v. Balbis 224
Tornielli di Borgolavezzaro conte Gaud. (Novara) 770
Tornielli di Crestvolant conte Celestino. 37 v. Artisti 44,475,504-66 575-79-84-93,682-86,780-81
Torn elli di Crestvolant contessina Costanza, 37 v. Artisti 475,574-76
Tornielli di Crestvolant cont. Teresa n. Cordero di Montezemolo, 37 v. Artisti . .475
Tornielli-Brusati di Vergate conte Gius. senatore (Roma). 433
Tornotti Fed. 7-92 orefice, 4 via Roma e 4-75 Villa in Val Salice . . . 248-49
Toroni Lorenzo, perito (Borgomanero) . . .728
Torosso Bened., impieg., 22 c. Massimo d'Azeglio.
Torrazza (*vedi* Castelnovo di).
Torre Amalia in Cibrario 34 v. Mazzini. 53
Torre Anselmo, agiato, 41 v. S. Franc da Paola.
Torre Bormida (*vedi* Del Carretto di).
Torre Bormida (*vedi* Saraceno di).
Torre d'Utelle (*vedi* Della Chiesa di).
Torre Giulio, dott., farm., ang. v. Amedeo Avogadro e v. Ottavio Revel 747, 832
Torre Luigi, segr. R. Veterinaria, 52 v. Nizza 653
Torre Paolo 7 v. Barbaroux 43
Torre Pietro, trattore, 4 v. Donizetti 375
Torre Rosa ved. Borca, latteria, ang. v. Pallamaglio e v. Mad. Cristina. 395
Torre (Della) nob. Gemma n. Pullino, 1 v. Barbaroux. 478
Torre (Della) nob. Piero, dott., 4 v. Barbaroux. 478
Torre Vitt., prof., 26 v. Montebello.
Torre e Pastore 15 v. Palazzo di Città *pag.* 62
Torrengo Luigi, edicola giornali, c. Vinzaglio ang. c. Oporto 261
Torrero Angela, tabacc., 16 v. S. Teresa. . .518
Torrero Delf., med.-chir., 4 v. Gaud. Ferrari . .743
Torrese Rodolfo, dott., assist volont., 31 corso Raffaello 649
Torretta, conduc., alb. del Sole 370
Torretta coniugi 30 v. Valperga Caluso. 94
Torretta frat. fu Mich. 20 v. Roma. . . 21,73
Torretta Alessandro, sacerd., 40 v. S. Chiara . 547
Torretta Alfr., cap. d'art., 45 v. Ottavio Revel 655-56
Torretta Carlo falegname, 30 v. Valperga Caluso 94, 283
Torretta Carolina ved., pizzic., 8 v Molinette (barr. Nizza) 418
Torretta Domenico, economo, 9 v. Ospedale. 683
Torretta Edvige Ester, maestra, 50 v. Principe Tommaso. 673
Torretta Enrico 14 v. Lamarmora . . . 46
Torretta Ernesto, avv.-notaio, 6 v. Arsenale . 719
Torretta Eug., med.-chir., 20 v. Villa Regina 557,622,743
Torretta Ferdin. geom., 44 v. Piana 46,725-34
Torretta Franc., industr., 23 c. Vinzaglio.
Torretta Gius., fabbro-ferr., ang. v. Basilica e v. Milano 339
Torretta Gius., impieg., 68 c. Vitt. Em. II . .524
Torretta Gius., pension., 4 v. Andrea Provana.
Torretta Luigi ragion., impiegato, 9 v. Ospedale 46,505,770
Torretta Maria, sarta, 48 c. Napoli 224
Torretta Michelang., impieg. daz., 9 v. Ospedale 489
Torretta Piero, med.-chir., 9 v. Ospedale 535,743
Torri G., fabbr. scatole, 37 v. Vanchiglia . .267
Torri Gius., rag., prof., 4 c. Vitt. Em. II oltre Po 431
Torriani nob. Goffredo, 4 v. Cibrario.
Torricelli L., calzol., 8 v Morosini 340
Torrielli Carlo, insegn., 48 v Artisti 692
Torrielli Francesco, drapp. e lan., 9 v. Assarotti 230
Torrielli Giacomo, 30 v. Duch. Jolanda . . .771
Torrigiani march. Anna, 44 v. Maria Vittoria. .431
Torrigiani march. Carlo, 44 v. Maria Vittoria. .431
Torrigiani march. Filippo, deputato (Roma) .437
Torrigiani march. Pietro, senatore (Firenze) .810
Torrione B. (di S. Zurletti), litogr., 20 v. Giulio 265
Torrione Eusebio e figlio, modell., 9 v. Basilica. 274-83
Torrione Irene, pizzic., 38 v. S. Donato . . .405
Torta coniugi 37 c. Peschiera 65
Torta frat., fiori artif., 23 v. Roma. 260
Torta (Ditta), sarta, 5 v. Garibaldi 224
Torta Ang., impieg. munic., 10 v. Ponte Mosca. 484
Torta Bartolomeo fu G. B. 54 v. Moncalieri . 55
Torta Camillo, macell., 30 v S. Giulia. . . .446
Torta Emma, maestra Istit. Duch. Isabella . .696
Torta Franc., cons *Pro Superga*, 3 v. S. Donato 778
Torta Giacinta, rigattiera. 8 v. Belvedere . .244
Torta Giacomo, rappr. comun., 44 v. Gazometro 829
Torta Gio., 7-13 farmacista, 2 v. Roma. 296,747
Torta Gio., macell., rimp. 73 v. Mad. Crist. e 8 v. Bava 446
Torta Gio., prod. chim., 45 v. Tesso 293
Torta Giorgio, pizzic., 2 v. Torino . . . 405-16
Torta Giovanni, usciere, 9 c. Oporto. 537
Torta Gius., mercerie, 8 v. Cervino (barr. Milano). 421-23
Torta Giuseppe, usciere-capo, 32 v. Ospedale . 652
Torta Luigi, macell., 44 v. Mazzini. 446
Torta Mich., calzol., 30 v. Maria Vittoria . .340
Torta Pietro, macell., 82 c. Reg. Margherita . 446
Torta Sebast., assist., 4 v. della Zecca . . .656
Torta Secondo, brevetti, 42 p. Vitt. Em. I. 344,844
Torta Sofia, caffè, 4 p. Vittorio Em. I. . 379-80
Torta Vincenzo, fratt., 308 Sassi 425
Torta Vitt., macell., 43 v. S. Massimo . . .446

Tortasso Rosa 7 c. Princ. Oddone . . *pag.* 70
Tortello Pietro, impieg., 4 v. Superga . . .525
Torti Enr., , proc. gen., 29 v. della Rocca.
Torti Felicita, conf. e liquor., 88 c. Vitt. Em. II . 382
Torti Gio., fabbro ferr., 46 v Ospedale . . .339
Torti Gius., rappr., 20 v. Cavour 354
Tortia Stef., mag. alim., 28 v. Valperga Caluso. 401
Tortone Mich., depos. fiammiferi, v Molinette fuori barr. Nizza 294
Tortone Pietro, mode e novità, 2 v. Garibaldi 224
Tortone Pietro, pens., 2 v. Gaudenzio Ferrari.
Tortonese Rosa, 49 v Genova 646
Tortora Ant., orefice, 44 v S Franc. da Paola 614
Tortore Teresa, maestra, 40 c. Vittorio Em. II . 666
Tortorino e Balloira, fratt., 45 v. Venti Sett. . 377
Tos sor., lingeriste, 4 v. Consolata 230
Tos Antonio, calz., 3 c. Palestro 310
Tos Carlo, falegn., 54 v. Sacchi 283
Tos Clem., usciere, 3 v. Maria Vittoria . . . 632
Tos Ferdin., panett., 48 v Porta Palatina . . 443
Tos Gius., usciere R. Lotto, 3 c. Palestro . . 349
Tos Lor., usciere, 4 v. Accad. delle Scienze . 632
Tosalli Fort., latton., 22 c. Palestro 326
Tosalli Pietro, falegn., 46 v. Ospedale . . .283
Tosalli e Giorgis, intagl., 58 v. S. Secondo . 273
Tosazzi Carlo, proboviro, 23 c S. Maurizio. . 535
Toscanelli, neg vino, 35 v. Po 394
Toscanelli Maria, macell., 1 v. Andrea Doria. 446
Toscanelli Maria ved. Oddenino e figlia 49 v. Stampatori 16,35,90
Toscani Frn., med. chir., 44 v. Galliari . 556,743
Toscani Mario, impieg. Ord. Mauriziano (Roma, 434
Toscani R., decorat., 24 v. Carlo Alberto . . 255
Toscano, parrucchiere, 40 v. Cibrario 343
Toscano Dario, prof. (Caluso) 834
Toscano Giacinto 17-25 47 v. Montebello.
Toscano M. Policarpo, dirett. Casa Benefica, v. Susa ang. v. Princ. d'Acaja 587
Toscano Pacifico fu Giac. 47 v. Montebello 56
Tosco frat., carradori, 252 str. di Lanzo (Mad. di Campagna) 418
Tosco Batt., commest., 4 v. Rivalta (barriera d'Orbassano) 422
Tosco Edoardo, impieg. Ordine Mauriziano . 434
Tosco Luigi, macell., 4 borg. Lucento. . . .424
Tosco Margherita, rigatt., 3 v. Silvio Pellico 244
Tosco e Bono, letti in ferro, 47 v. Saluzzo . .276
Toselli fratelli 4-29 (D.tta F. Cane), 43 via Saluzzo 266
Toselli frat., orologiai, rimp. 9 p. Carlo Felice. 249
Toselli Ant. fu Aless. 62 v. Cottolengo . . 31
Toselli E., parrucch., 44 v. Corte d'App . . 343
Toselli Enr., , dott., 48 p. Statuto . .643,743-45
Toselli Ernesto, , colonn. genio, 3 v. Fabro.
Toselli Felicita, modista, 8 v. Mazzini. . . .225
Toselli Giacomo, avv., 35 v. Carlo Alberto.
Toselli Gio., avv., 5 p. Bodoni.
Toselli Gio., fratt., 1961 Ponte Stura. 425
Toselli Gio. Alf., telegr., 69 v. Mad. Cristina 785
Toselli Gio. Batt., 445 strada Mongreno . . .596
Toselli Gius., caffett e liquor., 9 v. Po. 378,617,833
Toselli Maria, levatr., 41 v. Arsenale 751
Toselli Metilde, riven. giorn., rimp 16 v. Cernaia 262
Toselli Paolo, impieg. post., 24 v. Massena . .785
Toselli P. Emilio, pubblic., 9 v. S. Teresa . .761
Toselli Rinaldo, , i-p.-telegr., 25 p. Castello .788
Toselli Teresa, maestra, 14 v. della Rocca . .681
Toselli Vitt., impieg. banca, 24 v. Amedeo Avog.
Tosetti Eman., , prof. (Cuneo) 823
Tosetti Gio., parrucch., 22 c. Vercelli . . .343
Tosetti Gio., pittore, *studio* 4 v. Arcivescovado, *abit.* 52 v. S. Quintino . . .732
Tosetti-Tacchinardi Teresa, neg. paste, 2 via S. Agostino 440
Tosetto Secondo, vinaio, 9 v. Montebello *pag.* 394
Tosi sor. fu Mich. 4 v. Bertola 34
Tosi Alfredo, imp. telegr., 28 v. Silvio Pellico .785
Tosi Angela, maestra Educ. Duc. Isabella . .696
Tosi Carlo, carta smerigliata, 40 v. Mad. Cristina 266-97-304-02
Tosi Carlo, impieg., 33 v. Bogino 514
Tosi Giacinto, , ing., 9 p. Statuto 724
Tosi Giovanna, merc., 40 v. S. Domenico 243,301
Tosi Leopoldo, , agricolt. (Rimini) 436
Tosi Lorenzo, droghiere, 428 str. Circonvallazione (Campidoglio). 419-21
Tosi Lor., panett., 20 v. Carlo Alberto . . .443
Tosi M., sarta, 4 v. Consolata. 224
Tosi Pietro, liquorista, 8 p. Vittorio Eman. I . 382
Tosi Rod., 412 c. Reg. Margherita 822
Tosi Vinc., liquor., 44 v. Sacchi 382-94
Toso Bart., neg. paste, 24 p. Em. Filiberto . 440
Toso Emilio, , ten. gen. in rit., 30 v. Orto Botanico.
Toso Enr., vinaio, 21 v. Vanchiglia. 394
Toso Flam., , pubblicista, 37 c. Re Umberto 764
Toso Giac., falegn., 49 v. della Zecca. 283
Toso Gio., falegn., 42 v. Barolo. 283
Toso Gio., neg. farine, 39 v. Lagrange . . . 410
Toso Gius., , avv., 16 v. dei Mille 824
Toso Gius., dott. ass. Policl., 28 v. Massena 553,622,743
Toso Gius., vinaio, 54 c. S. Maurizio. . . .394
Toso Gustavo, medico, 96 c. Vitt. Em. II. . . 743
Toso Lucia, paste aliment., ang. v. Accademia Albertina e Mazzini 440
Toso Luigi, bidello, 10 v. Valperga Caluso .660
Toso Rosa, insegn., 25 v. Accad. Albertina. .693
Toso e Volpe, fabbr. carrozze, 34 v. Monferrato 278
Tossi Andrea fu Valent. 3 v. del Deposito 33,39
Tossi Clara fu Valentino 3 v. del Deposito 7,77
Toso Elvira, insegn. calligr., 35 c. S. Maurizio. 692
Tosti Ippolito, cap. contab., 66 c. Vitt. Em. II 526
Toulues Claire, insegn., 58 v. Venti Sett. . .702
Tournour Adriano, , generale, 5 v. Scuole.
Tour (*vedi* Sallier de la).
Tournon conte Ottone, ing., senat., gen. a rip., 44 v. Cernaia. 438
Tournour-Viron Adolfo, 4 c. Vercelli 646
Tournour-Viron G. B., fabbro, 2 c. Vercelli . .339
Toussaint Gemma, maestra, 27 v. Po . . 702-03
Tovegni Fed., , avv. proc. 18-66 20 v. Pietro Micca. 714-18
Tovo Alfr., avv. proc., 6 v. Orfane. . 637-88,714-18
Tovo Cam., dott., assist., 26 v. Michelangelo . .648
Tovo Petronilla, pittr., 4 v. Moncalieri . . .732
Tozzi Gio., ombrellaio, 38 v. Po. 245
Trabaldo Gio., affari, 28 v. Cibrario.
Trabaldo Luigi, vetri e crist., 27 v. delle Orfane e 4 v. Doana 258,425
Trabucco Elodia, imp. post., 44 v. Quattro Marzo 783
Trabbia frat. di Ben. 18-09 impr., 40 via Montebello 20, 56, 84, 289
Trabucco Erasmo 60 rappr., 2 p. Palazzo Capa 355-56
Traffano Vinc., fabbro ferr., 27 v. Mazzini. .339
Trana (*vedi* Gromis di).
Traniello Vinc., , magg., 8 v. S. Anselmo . .524
Trapasso Ang., chirur. dent., 6 v. Pietro Micca. 745
Trattoria d'Asti, 8 v. delle Scuole 374
Trattoria Diano d'Alba, 55 v. Grugliasco (barr. S. Paolo) 424
Trattoria Economica, 2 v. Vagnone. 375
Trattoria Lago Maggiore, ang. v. Nizza e Burdin. 376
Trattoria della Pace 12-70 4 v. Rossini . .377
Trattoria Quarto d'Asti, 59 v. Saluzzo . . .377
Trattoria della Scimmia, 54 str. Regio Parco .378
Trattoria Stella d'Italia 12-71 89 barr. Casale.
Trattoria del Tramway, 252 borg. Pilonetto .425
Trattoria Villa Reale, 4 v. Superga 378

Travaglia Emilio, impie., 5 v. Reggio.
Travaglini frat., scalp., 24 v. Valeggio e 34 c. Vercelli . . . . . *pag* 286
Travaglio Franc., tipogr., 2 v. Cernaia. . . .619
Travers Emilio 10-14 rappr., 29 v. Nizza . .355
Traversa Art., ☎, avv. 24*bis* v. Pastrengo 816-20-26
Traversa Bened., neg verd., 43 v. Borgo Dora .408
Traversa Carlo, falegn., 20 v. S. Quintino . .283
Traversa Gio., agiato, 37 v. della Rocca.
Traversa Giusa in Piccini Ant. 46 piazza Castello 29,40,63
Traversa Lorenzo, neg. mobili, 3 v. S. Maria 246-76
Traversino Cesare, ☎, pubblicista, 9 v. Principe Tommaso 759-62-95
Travo Lorenzo, falegn., ang. v. Petrarca e Madama Cristina 283
Travo Pietro, mob in ferro, 99 v. Nizza 277
Trebbi Dialma, med. sete, Gall. Subalp. 247-49, 355, 817
Trebbi Italo, impieg., 40 c. Re Umberto . . .796
Tregnaghi Lucio, rappr. 14-20 5 v. Consolata 353
Trémant Edoardo, ☎, ingegn., 3 v. Lauro (barr. Casale) 724-64
Trentinella Dom., maest. scher., 8 v. Melchior Gioia 706
Treppiè Emilia, 32 v. Maria Vittoria 621
Treppiè Luigi 10-84 avv.-proc., *studio:* 7 v. Bellezia, *abit:* 4 v. Fabro .600,714-18
Treppiè Sofia, agiata, 32 v. Maria Vittoria.
Tretti Orazio, ☎, dott (Padova) 823
Treves frat. fu Raffaele 32 v. Lagrange 9, 46
Treves A. figlio e Comp., forniture militari, 6 v. S. Francesco da Paola 252
Treves Abramo di Sam., ing., 40 v. Arcivescovado. 544-98,727
Treves Abramo fu Donato 34 c. Vittorio Eman. II . . . 7,100,574-80-85-98,604,826
Treves Alessandro, rag., 20 v. Lagrange, 693.756
Treves Ang., neg. abiti, 13 v. Principe Amedeo 229
Treves Anselmo, impieg., 43 v. S. Anselmo .523
Treves Anselmo, perito, 45 v. Po . . 639,728
Treves Bened., impieg., 24 v. Po 810
Treves Cecilia, rammendatrice, 27 v. Roma .230
Treves C. e M. 5-85 artic. tecn., 17 v. Lagrange 328
Treves Claudio, avv., consigliere comunale, 9 v. Saluzzo 482
Treves Claudio, capo-uff. ferr., 21 p Vitt Em. I. 792
Treves D., cambista 14-25 10 v. Pietro Micca. 248
Treves Donato, 34 c. Vitt. Eman. II 600
Treves Elia Em., rag. 24 v. Maria Vitt. . 597,730-67
Treves Elisa nata Treves, 34 c. Vitt. Em. II 575,602
Treves G. e M. fratelli 5-85 amianto, 17 via Lagrange 295,329
Treves Gius., maestro pianof., 52 v. dei Mille. 704
Treves Lia, sarta, 13 v. S. Anselmo . . . 224-30
Treves M. Gius., corr. giorn., 38 v. della Rocca. 761
Treves Marco, medico, 9 v. Saluzzo . . 555-60,743
Treves Mass., dott., perito, 4 v. Princ. Tommaso 728
Treves Moise, impieg., 27 v. Roma 525
Treves Moise, neg. mobili, 47 v. Mercanti 256-76
Treves Pacifico, industr., 47 v. Ottavio Revel.
Treves R., neg. abiti, 27 v. Roma 229
Treves Salomone, ispett. società, 46 v. Mazzini 346
Treves Samuel fu Abram camb. 16-90 24 v. Maria Vittoria 51,218
Treves Tobia fu Donato, cambista, 43 v. Bogino 218
Treves Vitt., ing., 42 c. Re Umberto 724
Treves Vitt. Em. 23 v. Bologna . . .48,28,71
Treves Zaccaria, prof., 18 v Sacchi . . 635-39-44-87
Treves-Consolo E., medico, 17 v. dei Mercanti 743
Treves-Fubini Rina, 10 v. Arcivescovado. . . 549
Treves-Moiso Gius., 38 v. della Rocca.
Treves-Verona Ester, insegn., 27 v. Acc. Albert. 598
Treves-Vita-Levi Perlina, 24 v. Maria Vitt. 549-97,602
Treves De' Bonfili bar. Alberto, senat. (Venezia) 807
Treves e Tortonese, merc.-sarti, 14 v. Garibaldi 229
Treville (*vedi* Gozani di).
Trevisan Franc., avv., 2 v. Sacchi. . . . *pag.* 714
Trevisan G. B., assist., 7 v S. Fran. da Paola . 324
Trezza di Musella Cesare, ☎, (Verona) . . . 789
Trezzini suor Luigia 4 v. Saccarelli. . . 28,77
Tribaudino sorelle, sarte, 20 v. Genova . . .224
Tribaudino C., neg. immag., 3 p. Consolata . 265
Tribaudino D., oleogr., 8 p della Consolata . 265
Tribaudino Francesca Ada, maestra, 11 v. Mercanti 671
Tribaudino Gius., avv., 28 v. Gazometro . . . 744
Tribaudino Pietro, fabb. mob., 44 v. Cavour 275-77
Triberti Carlo, cancell., 44 v. della Zecca . .533
Triberti Pietro, insegn., 3 v. Cittadella. . . .692
Tribolo F., falegn., 39 v. Roma. 283
Tribolo Gio., bottaio, 68 barr. di Lanzo. .284,447
Tribolo Marietti Maria, telerie, 17 v. Venti Settembre 234-35-44-43
Tribunale Civ. e Pen. 7-08 43 v. S. Domenico . 534
Tribunale Militare 4 99 47 v. Arcivescovado. 534
Tricerri frat., liquor., 62 c. Vitt. Em II . . 382-93
Tricerri Em., 62 c. Vitt. Em. II 647
Tricerri Pietro, manisc., 102 v. Saluzzo 360, 653, 778
Trigini coniugi, mag. alim., 24 v. Parma. . .404
Trilli Edvige, vice direttrice Istit. Figlie militari, Villa della Regina 694
Trinchero sor., mercerie, 20 v. Pallamaglio. .235
Trinchero Ang., tratt., 40 v. S. Secondo . . .378
Trinchero A., drogh., ang. v. Madama Cristina e v. Silvio Pellico 301
Trinchero Carlo, ing., 8 v. Melchior Gioia, *uff.* 45 c. Vinzaglio 724
Trinchero Carlo, uffic. giudiz., 5 v. dei Fiori. 531
Trinchero D., sarto, 14 v. Buniva 223
Trinchero Dom., proc., 4 c. Siccardi 718
Trinchero Ezech., mediat. sete, 24 v. Cavour. .247
Trinchero Franc. 7 v. Chisone. 28
Trinchero Giacomo, neg. paste, 9 c. Duca Genova 410
Trinchero Gio., pasteraim., 48 v. Berthollet . .410
Trinchero Gio., vice-archiv., 9 p. Castello. . .505
Trinchero Giulio, mercere, 25 v. Saluzzo . .235
Trinchero Gius., impieg. post., 25 v. S. Secondo. 787
Trinchero Gius., vinaio, 36 v. Accad. Albert. 394
Trinchero Luigi, 20 v. Cibrario. 618
Trinchero Luigia, ricamatr., 6 p. Carignano . 241
Trinchero Maria, stiratr., 30 v. della Rocca . 238
Trinchero Mario, 14 c. Brescia 775
Trinchero Margh. fu Gaet. 50 v. dei Fiori 37
Trinchero Pietro, parrucch., 45 v. Mazzini . .343
Trinchero Rita, maestra, 12 v. Mazzini.
Trinchero Rosa, neg. carta, 34 v. Bogino . .268
Trinchero Venanzio, 37 v. Madama Cristina.
Trinchero Vinc. fu Franc. 52 v dei Fiori 37
Trinchero e C., rappr., 2 v. Barbaroux . . .345
Trinchieri A., caffe, 20 e 34 v. Po e fabbr. liquori 7-99 8 *bis* v. Tesso. 379-84-95
Trinchieri Gius., 43 v. Barbaroux. 846
Trinchieri Gius., latton., 4 v. S. Franc. da Paola 326
Trinchieri Ott., rappr. 15-05 10 c. Palestro . 267
Trinchieri Pietro, impieg., 76 c. Re Umberto. 786
Trinchieri Ulisse, caffè, ang. p. S. Carlo e via S. Teresa 379
Trinchieri e Bologna, birr., ang. v. Cernaia e v. S. Teresa 1-40 16 p. Carlo Felice 378 379-83-95
Trinchieri Filippi Felicita, maestra, 110 c. Vitt. Emanuele II 668
Trinchieri-Saffirio Angela, maestra, 43 v. Barbaroux. 675
Trinità (*vedi* Costa di).
Trioli Ernesto, appar. chir., 7 v. Goito. .333,749
Trione Besso Mart. fu Agost 4 v. Alessandria 8
Trione D. Stef., corrisp. giorn., 32 v. Cottolengo 739
Trissino Lodi conte Achille, ispett. Società, 40 corso del Valentino 345

Triulzi frat. fu Vinc. 30 v. Bertola. *pag.* 46
Triulzi Aless., avv., consigl. Benefic., 8 v. Consolata 588,718
Trivelli Margherita, 49 v. S. Anselmo 645
Triverio Carolina, maestra, 40 v. Ponte Mosca 669
Triverio Nicola, leg. libri, 46 v. Botero 269
Trivero sor. fu Gius. 9 v. Franco Bonelli. 38
Trivero C., mode, 2 v. Arcivescovado 225
Trivero Camillo, prof., 24 v. Silvio Pellico . 657
Trivero Carlo, cristall., 40 v. Venti Sett. . . .258
Trivero Enrico, ☎, 42 v. Marco Polo 581-85, 620-93
Trivero Gio., impieg., 29 c. Vinzaglio . .525,608
Trivero Gius. 69 v. Madama Cristina . 47,48
Trivero Quirino, ☎, magg. in ritiro, 5 v. S. Massimo.
Trivero Severino, impresario, 18 v. Carlo Alb. 289-90
Trivioli Ant., 44 p. Castello 782
Troglia coniugi, merc., 165 Barr. di Nizza. 235, 421
Troglia Emilia ved. Roggero, agiata, 20 v. S. Dalmazzo.
Troglia Ernesta fu Franc. 25 v. Cuneo 32,76
Troglia Michel., ☎, ispett. provinc. Tiro a Segno. 509
Troglia Paolo geom., Cast. Valentino . 37,650
Troia frat., conduc., alb. Dogana Nuova . . .369
Trojano L., avv., 84 c. Maurizio 744
Trojano Paolo Raff., dott., prof. R. Università, 45 v. Carlo Alberto 645
Troise Pietro, impieg., 20 v. Pallamaglio . .799
Trombetta Adele 31 v. Principe Amedeo. 69
Trombetta Angelina in Andreis 31 via Principe Amedeo 69
Trombetta Carlo, prof., 58 v. Gioberti. . . .569
Trombetta Edmondo, dott. prof. R. Univ. (Firenze). 69,644
Trombetta Gius., impieg., 31 v. Massena.
Trombetta Pierina, maestra, 14 v. Garibaldi. .693
Trombone Gius., ☎, impieg. R. Casa, 6 c. Duca di Genova 430
Trompeo Pietro, panieraio, 44 v. Monferrato . 245
Tron Maria 5 v. S. Domenico 79
Trona Edoardo 56 v. Magenta. 50
Tronel Ang., mecc., 44 v. Balbo 332
Tropini Antonio 47 v. Cristof. Colombo . 30
Trossarelli And., dott., avv., segr. Intend. Fin., 19 c. Vinzaglio 543
Trossarelli ved. Giuseppina, consig. benef., 5 via Berthollet.
Trossarelli Eugenia 10 v. Buniva . . . 20
Trossarelli Ottavio, ing., 5 v. Ottavio Revel 638,826
Trossarello Giovanni, agiato, 30 c. Vitt. Em. II.
Trossi fratelli fu Carlo 9 v. Palazzo Città . 62
Trossi Gius., sac., parroco di Mirafiori 121, 541-66-96
Trossi P., rappr., 9 v. Lagrange, *abit.* 42 corso Vinzaglio 353
Trotti Ardingo, ☎, avv., vice-cons., 6 v. Burdin 441, 744
Trotti Carlo, impieg., Trib. milit., 5 v. Massena. 534
Trotti Ferd., ☎, impieg., 44 v. Ettore Sonnaz . 484
Trotti Galeazzo, agente, 44 v. della Rocca.
Trotti Gugl., tenente guardie P. S 502
Trotti conte Maurizio, 55 v. Po.
Trottino Gio. 234 c. Regina Margherita . 74
Trovati Enr., maestro scherma, 11 v. S. Fr. Paola 706
Troya Ant., medico, 43 v. Pisa 574, 743
Truccati Luigia, tabacc., 37 c. Siccardi . . .518
Trucchi Cesare, 4 v. Giannone.
Trucchi Enr., liquor., 40 v. Mazzini . . . 382-83
Trucco C., mag. alim., 40 v. S. Dalmazzo . 404-05
Trucco Gio., cond., alb. del Persico Reale. . .368
Trucco Lodov., pizzic., 53 v. Cottolengo . . 405
Trucco Maria Luigia, tulli e pizzi, 44 v. Roma 220
Trucco-Borello Adelaide, vettur., 22 v. Monferrato 363
Truccone Gius., 40 v. Maria Vittoria.
Truchetti Bartolomeo, ferram., 40 v. Scuole . . 320
Truffa Gius., mag. alim., 5 v. Mazzini. 401
Truffa Mich., ottico, ang. v. Po e p. Castello . .317
Truffa-Montario'o Angela, vettur., p. Solferino, davanti al Teatro Alfieri . . . . *pag.* 363
Truffo Ant., alberg., 3 v. Borgo Dora . 373-78
Truffo Ant., prof., 9 v. Saccarelli. 667
Truffo Luigi, neg. frutta, 43 v. Nizza. 408
Tua Aless., decor., 29 v. Carlo Alberto e 7 via Corte d'Appello 255
Tua Amilcare, ing arch., 7 v Corte d'Appello .724
Tua Annib., decor., 8 v. Gioberti. 255
Tua Antonio decor., 3 v. Botero e 50 v. Canova 22,49,255
Tua Cat. ved. Pozzo 2 v. Franco Bonelli . 38
Tua Giacinto, ☎, colonn. 4° Reggim. Bersaglieri, 64 c. Vitt. Eman. II 52
Tua Gio., prof. disegno, 7 v. Corte d'Appello . 73
Tua Giuseppe, impieg., 4 c. Cairoli.
Tua Giuseppe, incisore, 2 v. Barbaroux . . 272
Tua-Rubino Ant., maestra, 4 c. Cairoli . . .672
Tua e Trabbia, rappr. assic., 33 v. S. Massimo .345
Tubino Dodero e C. 18-98 61 v. S. Massimo.
Tuninetti Maria, telegr., 45 v. Duch. Jolanda . 786
Turan Ern., spazzole, rimp. 46 v. Maria Vittoria 303
Turati Angelo, proboviro, 30 v. Bava. . . .535
Turbacco Luigi, impieg. uff. reg., 48 c. S. Maurizio.
Turbarello-Vigna Pietro fu Ant. fabbro-ferraio, 26 v. S. Domenico e 37 v. Principi d'Acaja 41,74,339
Turbiglio, *istituto inf.*, 5 v. Monte di Pietà .700
Turbiglio Franc., avv., 42 v. Barolo 714
Turbiglio Luigi Carlo, avv., 4 c. S. Martino.
Turbil Clemente, medico, 44 v. Gazometro 493, 743
Turbil Emilio 7-73 not., 48 v. Mercanti . . .719
Turbil Giulio, avv. proc., 18 v. Mercanti . .714-18
Turchi Orsolina, diretl Istituto cieche, 41*bis* v. Deposito 571
Turck Feder. Ugo, rag., 9 v S. Domenico.
Türcke Gio., ing. (Sturla, Genova). 821
Turco, calzol., 48 v. dei Fiori 310
Turco Antonietta, insegn., 23 v. Nizza . . .693
Turco Bernardo, meccan., 32 v. Artisti e 49 v. Bava, *abit.* 34 v. Artisti 332
Turco Dom., teol., curato a Mongreno. . 424, 541
Turco Edoardo, parrucch., 3 v. Bava 343
Turco Elvira, liquor, 33 v. Nizza 381
Turco Ern., prof., 37 c. Oporto . . . 580, 693, 703
Turco Gius., ☎, impieg. post., 40 v. Venti Sett. 620
Turco Lucia, sarta, 1 v. Finanze 224
Turco Marcello, agenzia, 38 v. Princ. Amedeo 348
Turco Matilde, levatr., 8 v. Garibaldi 754
Turcotti-Cairola Lucia, maestra, 2 v. Zecca . 669
Turin Ern. 2-87 rappr., 40 v. Carlo Alb. 285, 350, 779
Turin Ferd., 9 c Francia 782
Turin Gustavo, 40 v. Carlo Alberto . . . 598, 765
Turin Paolina Anastasia in Pellegrini 22 via Amedeo Avogadro 8
Turin-Boer A., filat. seta str. Lanzo 12-55 *uff.* 79 v. Venti Settembre 219, 353
Turina famiglia, 50 v. S. Domenico.
Turina Carlo, ☎, ✻, medico, 10 v. Ponte Mosca. 743
Turina Casimiro, ☎, pensionato, 32 v. Cernaia.
Turina Felicita, pizzi e tulli, rimp. 7 p. Em. Filib. 220
Turina Vitt., medico, 15 v. Princ. Tommaso 556, 743
Turinetti Luigi, panieraio, 37 v. Po . . . 244-45
Turinetti di Priero nob. A., uff. R. Marina (Spezia) 475
Turinetti di Priero march., Clem., ☎, (Foglizzo Canavese) 475
Turinetti di Priero nob. Demet., 30 c. Vitt. Em II 475
Turinetto sor., sarte, gall. Nazionale. 224
Turinetto Celeste, maestra, 12 v Donati . . .677
Türkheimer M., prodotti di gomma elastica, 68 c. Vitt. Eman. II 314-34
Turla Bartol., macell., 44 v. Monferrato . .416
Turlettisor., drogh. e merc., 18 v. Vanchiglia 243, 304

Turletti A., mode e novità, ang v. Barbaroux e Mercanti . . . . . *pag* 225
Turletti Ern. 2-94 avv., 4 v. Andrea Provana. 714
Turletti Giorgio, elettr., 47 v. Montevecchio . 314-55
Turletti Gius., geom., impr., 45 c Oporto . 289,725
Turletti Luigi, ☎, notaio (Carmagnola) . . . 749
Turletti Pietro, impieg., 9 v. Bava.
Turletti Vitt. ☎, colonn., 40 v. Perrone . . 524-82
Turnur Pietro, pastice., 40*bis* v. Princ. Tommaso 393
Turrettini Alberto, ing. (Ginevra) 800-16
Turri Pilade, impieg. ferr., 37 v. dei Fiori.
Tutino Ernesto, impieg., 2 v. Gaud. Ferrari . 524
Tvazy Onorato, agente Monte di Pietà, 17 via Bertola 802

U

Uber Enrico, corriere, 47 v. S. Teresa e 5 via Mazzini. 359
Ubertalli fratelli e sorella fu Celestino 9 via Beccaria 45
Ubertalli Clara, agiata, 44 v. Assarotti.
Ubertalli Filom. ved. Fava, agiata, 40 c. Re Umberto.
Ubertalli Giacomo, industr., 9 v. Alfieri.
Ubertalli Mario ed Ugo fu Aless. 40 via Pietro Micca 66
Ubertalli Pietro, ☎, e figli, *ufficio:* 1-15 47 corso Oporto; *abit.* 10 44 v. S. Quintino 230,796
Ubertalli R., fonderia, 3 v. Ancona. 253,349-23-32
Ubertalli Rodrigo avv., 3 v. Ancona 9.45,67
Uberti frat., calce e cementi, 20 v. Drovetti 287
Uberti Aless., meccan., 46 v. Principi d'Acaja 786
Uberti Giuseppe, 5 v. S. Massimo. . . 610-42-43
Uberti Luigi, impieg., 44 v. Ormea. 513
Uberti Pasquale, corriere, 44 v. Lagrange . . 359
Ubertini Carlo, ☎, avv. (Montanaro) . 504-05,829
Ubertino Adelaide, panett., 444 c. Regina Margh. 443
Ubertino Carlo, vinaio, 33 v. Mazzini 391
Uberto Enrico, presid. Società *La Cooperante*, 3 c. Regina Margherita. 845
Ubezzi Gius., impieg. daz., 45 v. Po. 489
Udosse Cesare, macell., 74 barr. Milano . . .424
Ufficio Centrale Corrieri riuniti, 4 v. S. Teresa 359
Ufficio colloc. Calzolai 348
Ufficio collocam. Camera di Lavoro, 12 c. Siccardi.
Ufficio collocam. Confettieri, Liquoristi. . . .348
Ufficio collocam. Cuochi e Camerieri. 348
Ufficio collocam. Eserc. Prestinai 10-99 1 via Bastion Verde.
Ufficio collocamento Fabbri-ferrai 348
Ufficio collocamento Falegnami 348
Ufficio collocam. Impiegati, Commessi, ecc. .348
Ufficio colloc. Macellai, 3 c. Princ. Oddone . .348
Ufficio colloc. Panettieri, 2 v. Conte Verde e 3 v. Bastion Verde 348
Ufficio collocamento Persone di servizio 348
Ufficio collocam. tra Principali e dipendenti, 2 v. S. Tommaso 348
Ufficio collocam. Sarti, 9 v. S. Tommaso . . .348
Ufficio Commerciale, 19 p. Vitt. Emanuele I 348-49
Ufficio Commissioni per Corrieri, 5 v. Mazzini e 3 v Mercanti 359
Ufficio Corrisp. e spediz., 3 v. Andrea Doria. 358-59
Ufficio d'assicuraz., 41 v. Lagrange 346
Ufficio della Tribuna 11-93 4. v. Carlo Alberto.
Ufficio informaz. commerc. (Ditta F. Müller), 6 v. S. Francesco da Paola. 348
Ufficio Pacchi Postali 14-84 33 v. Cernaia.
Ufficio Postale 14-85 staz. Porta Nuova.
Ufficio Regio, saggio metalli prez., 65 c. Vitt. Emanuele II 247
Ufficio Tecnico Casa Reale 15-58 v. Venti Settembre e Bastion Verde 430
Ufficio Tecn. Provinciale 7-34 9*bis* p. Castello.
Ufficio Telegraf. Centrale 7-09 p. Carlo Alb *p.* 785
Ufficio-Vendita posate ferro stagnato, 44 v. Scuole 250
Uffreduzzi Nicola, ingegn., 28 v. Cernaia . 724-26
Ugazio Gius., impieg., 5 v. S. Bernardino (barr. S. Paolo). 594
Ughes Carlo e sorelle fu Andrea 27 v. Baretti 40,43
Ughes Carlo, impieg. post., 27 v. Baretti 40,43,785
Ughes Gius., ☎, 44*bis* v. Princ. Tommaso 26,70
Ughetti Caterina, rigatt., 42 v. Borgo Dora. . 244
Ughetti Clemente (eredi) 4 v. Gio. Prati . 53
Ughetti Gius., rigatt., 28 v. Baretti 244
Ughetto coniugi, chincagl., 35 v. Carlo Alberto 243
Ughetto Giuseppe, caffett., 4 v. Guarini . 378-91
Ughengo G. O. mercerie, 46 v. Giulio 38,243
Uglietti Antonio, agiato, 58 v. S. Secondo.
Uglietti frat., parrucch., 41 v. Moncalieri . . 343
Ugo Emilio, ten.-contab., 42 p. Eman. Filiberto.
Ugo G., drogh., 4 v. Passalacqua 304
Ugo Giac., avv.-proc., 9 p. S. Giovanni . 714-48
Ugo Luciano, farm., 46 v. S. Secondo 747
Ugo Luigi, panett., 20 v. Bellezia. 443
Ugo Natale, panett., ang. v. dei Fiori e Baretti. 443
Ugone Franc., negoz. carta, 3 v. Volta . . .268
Ugonino Gio., rag., impieg., 4 v. Juvara. . . .802
Ugotti Antonio, fan. e tele, 37 v. Roma . . .232
Ullmann Emilio (Parigi) 807
Ulrich Dom. 1-04 erbe ed estratti, 7 via S. Secondo; 1-70 *stabilimento* 6 via Ilarione Petitti e 12-86 magazzino al Dock 6° Compart. . . 295-96,380-81-94-92
Ulrich Mario, 7 v. S. Secondo.
Ulrich Vinc., 6 v. Ilarione Petitti 596,823
Ungherini Ada, insegn., 49 v. Valperga Caluso 664
Unghero Camillo, vini toscani, 68 c. Vitt. Em. II 385
Unia, impieg. postale, 28 v. Maria Vittoria.
Unia Angelo, 40 v. Drovetti 780
Unia Casim., impieg. ferrovia, 4 v. Bogino . . .689
Unia Michele, ☎ (San Maurizio) 793
Unia Ottavio, insegn., 4 v. Bogino 689
Union (L') 18-25 comp. assicuraz., 18 via Pietro Micca 346
Unione Agnellai, 22 str. di Pianezza 446
Unione Bacol. di Francia, 64 v. Mad. Cristina . 249
Unione Bacologica Italo-Giapponese, 7 v. Allioni. 249
Unione Centrale Circolo Cattolico, 49 v. Bogino.
Unione Commercianti Manifatture 10-27 26 v. Alfieri 233
Unione Conservatrice, 3 v. Accad. Albertina.
Unione Consumatori Calce 9-47 40 via Manzoni 46,50,286-87
Unione Cooperativa Torinese, mag. alim., 40 via Levanna 449
Unione Corrieri del Piemonte, 37 v. Roma . .359
Unione Corrieri giornal., 21 v. S. Tommaso . 359
Unione Cuochi privati e famigli, 34 v. S. Massimo.
Unione Fabbric. paste da minestra, 25 via Madama Cristina 396,440
Unione famigliare, 407 c. Casale.
Unione Fratell. Cuochi e Camer., 2 v. Conte Verde.
Unione Miglioramento Commessi ed Impiegati, 42 c. Siccardi 348
Unione Militare 11-14 v. Bertola ang. v. Genova e 3-86 *Enopolio* 64 v. Nizza e 16-23 magazzino alimentario, 1 via Moncalieri 252,401-06,837
Unione Sangioriese (proprietari di marroni), 45 v. Pio Quinto 408
Unione Tipografico-Editrice Torinese 3-19 28 c. Raffaello . . . 61,72,260-61
Unione Torinese Cooperativa di consumo 18-32 12 v. Consolata, 14 v. Chiomonte e 231 Mad. di Campagna 404-48-49

Università (R.) 6-91 15 v. Po *p.* 67,95,98,101
Università Israelitica 42 v. Pio Quinto . 67,85
Urani Edoardo, avv. 19-44 *studio* 6 v. Fabro, 15-17 *abit.* 11 v. Assarotti 714-48
Uranio Nicola, decor., 27 v. Bellezia 255
Urietti Massimo, coltellin., 28 v. S. Secondo . 333
Urtis Cesare e C. 11-86 appar. elettr., 32 via Venti Sett. 15-64 *abit.* 4 p. Mad. Cristina. 345
Usig'i L. e C. 13-33 magierie, 25 v. Montebello 234
Ussani Vinc., prof., 40 v. Garibaldi 640-59
Usseaux (*vedi* Brunetta d').
Usseglio, maglierie, rimp. al 27 v. Maria Vitt. 235-36
Usseglio Ant., ragion., *studio* 8 v. Garibaldi. *abit.* 27 v. S. Domenico 726-27
Usseglio Elsa, 3 v. Genova.
Usseglio Leopoldo, ☎, avv., consigl. comunale 3 v. Genova. 41,482-83 537-64-75-82-84, 604-35-65-68, 793, 845
Ussello Giuseppina, sarta, 4 v. S. Anselmo . .224
Usteri-Pestalozzi E., colonn. (Zurigo) 845

V

Vacalnt Enrico, 4 v. Mazzini . . . . . *pag.* 794
Vacca Alessandro, ☎, prof. disegno, 134 strada di Casale 600
Vacca Corrado, tappezz., 30 v. Cernaia . . .256
Vacca Ern., direttr., 46 v. Cernaia . . 584,674
Vacca Evasio e frat. Luigi, fabb. mobili, 26 via Garibaldi e 5 v. Orfane 275-79-83
Vacca Franc., sarta, 4 v. Boucheron 224
Vacca Gio., dott. assist. R. Università, 8 v. San Franc. da Paola 646
Vacca Gius., fabbr. mobili, 4 v. Manzoni. .275-83
Vacca L., drogh., 49 c. S. Maurizio 304
Vacca Paolo, sarto, 153 c. Reg. Margherita . .228
Vacca Rosa, vinaia, 55 v. S. Donato . . 391,751
Vaccari Aless., medico, 29 c. Valentino . 558-63,649
Vaccari Gio., meccan., 48 v. Princ. Tommaso. 332
Vaccari Maria, pastice., 48 v. Po. . . . 393,413
Vaccarino frat., rappr., 22 v. Cernaia 347
Vaccarino Aless., panett., 48 v. S. Franc. da Paola. 413
Vaccarino Carolina, ispett. benefic., 22 v. Cernaia 564
Vaccarino G., tipogr., ang. v. Accad. Albertina e Des Ambrois 264
Vaccarino Giovanni ☎ geometra, 22 via Cernaia . . . 97,100,589-90-92,725-76,835
Vaccarino Giorgio, farmac., 44 v. Assarotti. 566,747
Vaccarino Gius., 44 str. S. Paolo 618
Vaccarino Mario, avv., galleria Subalpina (dal 4° luglio v. Venti Sett. 54 ang. v. S. Teresa). 755
Vaccarino Paolo, ing., 4 v. S. Domenico . .724-73
Vaccarino Vincenzo, panett., 6 v. Mazzini . . 413
Vaccarino-Gianoli Giuseppina, ispettr. scolastica, 4 v. S. Domenico 668
Vaccaro Gerol., ☎, commiss. P. S., 4 v. Moncalieri 502
Vaccarone eredi di avv. Luigi 4 v. Vanchiglia 44, 45, 74
Vaccarone Strambino di S. Martino contessa Gabriella, 4 v. Vanchiglia.
Vacchero Angela, commestib., str. di Rivoli (borg. Cenisia) 448
Vacchero Gio., calzol., 2 barr. Casale. . . .447
Vacchetta Edoardo, avv.-proc., v. Bellavista (Val Salice). 714-48
Vacchetta Filippo, pittore, 30 c. S. Maurizio . .732
Vacchetta Giovanni, prof., v. Bellavista (Val Salice). 634-52,732
Vacchetta Melchiorre, geom., 4 v. Chieri .725-28
Vacchetta Michele, capo-mastro 4 via Chieri 48,64,289
Vacchetta Vitt., fiori artif., 2 v. Mercanti . .260
Vacchieri Lorenzina, mercerie, 32-34 v. Saluzzo 235
Vacchina coniugi 4 c. Grugliasco . . . 44
Vacchina Dom., vinaio, 4 v. Baretti. . . *pag.* 391
Vacchina Gius., sartoria eccles., 2 v. Consolata. 228
Vacchini Augusto, impieg., 4 v. Urbano Rattazzi 513
Vacchini Gio., rappr., 22 v. Cernaia.
Vacchino Gio., stallaggio, 4 v. Balbis 372
Vacchino Pietro, giard., 47 v. Moncalieri . .259
Vaccino Ern., impieg., 49 v. S. Massimo. . .532
Vaccino Gius., medico, 49 v. S. Massimo . 493,743
Vaciago G., rappr. 11-16 22 v. Alfieri . . .353
Vacuum Oil Company, S. A. I. 18-75 18 via Pietro Micca 407
Vada Eug., impieg., 8 v. Pio Quinto 533
Vada Lucia, pettinatr., 20 v. S. Secondo. . .341
Vada Roberto, impieg. post., 8 v. Pio Quinto . .787
Vado Agostino, sarto, 3 v. Milano 228
Vagagini, neg. legna, 4 v. della Rocca. . . .284
Vagina coniugi, pastice., 35 v. Maria Vitt. 393,743
Vagina di Emarese bar. Filiberto (Modena) .475
Vaglienti Augusto, avv., 23 piazza Vittorio Emanuele I 545,714,845
Vaglienti Carlo, panett., 187 barr. di Nizza .422
Vaglienti Cesare, ☎, avv., 23 p. Vittorio Emanuele I 65,99
Vaglierano (*vedi* Ceca di).
Vaglio (*vedi* Crova di).
Vaglio, calzol., 47 v. Princ. d'Acaja 310
Vaglio coniugi, magaz. alimen., 23 v. Cibrario. 404
Vaglio Ant., impres., 2 v. Passalacqua. . . .289
Vaglio Dom., negoz. frutta, 59 v. Garibaldi . .408
Vaglio Giov., impieg. post., 40 v. Parini . . .783
Vaglio Vinc., dott., 6 v. Montebello.
Vagnone frat., banch. 19 v. Carlo Alb. 13,58,247
Vagnone Gust. 19 v. Carlo Alb. 13,58,600,793,828
Vagnone Leonilda in Corazza 39 c. Principe Oddone 34, 70, 95
Vagnone Luigi, orolog., 20 v. Po. 249
Vagnone Malvina ved. Berne, agiata, 1 v. Saluzzo.
Vagnone Mario 49 v. Carlo Alberto . . 43,58
Vagnoni (Ditta), verniciatori, 4 v. Bertola . .254
Vagnoni di Trofarello conte Placido, 4 c. Vitt. Em. I.
Vagnossi Mario e Persico M., tratt., 4 v. Bogino. 374
Vagnoux J., rappres., 4 v. Arcivescovado . . 353
Vagnozzi Paola, agiata, 2 v. Berthollet.
Vai Cesare, meccan., 140 str. di Nizza 449
Vaio Ern., rag., 47 v. Gioberti 693
Vaira Luigi, vinaio, 4 v. Catania 391
Vaira Pietro, tornit. legno, 32 v. Ormea . . .273
Vay frat., panett., 233 Pozzo Strada. 422
Vaj, stallaggio, 149 c. Reg. Margherita. . . .372
Vaj Alessandro, rag., impieg., 32 v. Cernaia .786
Vaj Ant., alberg., 47 v. Botero 373-75
Vaj Bartol., mag. alim., 3 v. Manzoni e 10 v. Fucina 404
Vaj Ricchesoldi, chincagl., 7 v Morosini . .243
Vajo Carlo, neg. grano, 7 p. Em. Filiberto . .409
Vajo Caterina, tabaccaia, ang. v. Barbaroux e v. S. Tommaso 548
Vajo Delfina, suora all'Ospizio di Carità. . .561
Vajo Ern., impieg. Dogana, 47 v. Gioberti . .547
Vajo Franc., neg. vino, 92 v. Fréjus (borg. Cenisia) 425
Vajo Giuseppina, panettiere, 25 v. Saluzzo . . .413
Vajo Luigi 1-67 caffè., 18 v. Sacchi . . 380-82
Valabrega A., bidello, 2 v. Des Ambrois . . .598
Valabrega Davide 6-93 avv.-proc., *4bis* via Ospedale 574-98,639,744-48-76
Valabrega Emilio, macchine industr., 34 via Mazzini. 324-50
Valabrega Raff. fu Ang. 8 v. Mad. Cristina 49,724
Valabrega Samuele, neg. abiti, 9 v. Nizza . . .229
Valabrega V., succ. Valabrega frat. 13-76 tapp., 43 v. Principe Amedeo . . .256-75
Valabrega e C., succ. Chareyre 18-01 fabbr. tappezz. carta, 425 v. Madama Cristina . 268
Valabrega-Debenedetti Evelina, patronessa, 4*bis* via Ospedale 587

Abbonati al Telefono; quelli prima della via, la porta di abitazione; gli ultimi, le pagine.

I numeri in carattere nero indicano le chiamate degli

Valabrega ingegn. Lichtenberger 10-31 elettr., 29 v. Lagrange e 28 v. Carlo Alb. *pag.* VII, 344 345-46-29-51
Valdagni Vinc., dott., 44 p. Cavour 558-63, 644-49, 743
Valdata Ern., calzol., 34 v. Vanchiglia. . . .340
Valdata Margh., maestra, 7 v. Princ. Tommaso. 673
Valdengo conte Aug. 47 c. Duca Genova 98,99
Valdogno Cesare, impieg., 4 v. del Fiando.
Valeggia Piero, ispett. Società, 6 v. Napione . 346
Valente Carol. ved., macell., 9 c. Vitt. Em. II. 446
Valente E., drogh., 35 v. S. Fr. da Paola. . . 304
Valente Eug., agenzia, 34 v. S. Massimo. . . 348
Valente Giuseppa, maestra, 48 v. Bidone . . 672
Valente Italo, rag., 68 c. Vitt. Em. II. 776-94, 800-20-25
Valente Luigi, pensionato, 26 v. Bidone.
Valente Michele, avv., 43 v. Garibaldi 749
Valente Umberto, prof., 48 v. Bidone.
Valenti frat., coltell., p. Em. Filiberto. 333
Valenti Mich., mercante-sarto, 24 Ponte Mosca 229-43
Valentini Lorenzo, falegn., 8 v. Bellezia . . . 283
Valentini Pietro, impieg. post., 5 v. dei Fiori
Valentino B., tipogr., 12 v. Princ. Amedeo . 264
Valentino Giacomo (Madonna Campagna) . .596
Valentino Gio., fond. ghisa, 10 c. Raffaello . 349
Valentino Tecla ved. Moris isol. 43 via Vagnone 87,93
Valenzano E. (Ditta) 6-80 carboni, 8 v. Cavour 283
Valenzano Efisio, ✻ 34 v. Campana . 49,595
Valenzano Eug., bott., ang v. Foscolo e Ormea 391
Valenzano Giac., mag. alim., ang. v. Orto Botanico e v. Ormea 404
Valenzano Giacomo, comprincipale Ditta Brignardelli cugini, 4 v. Burdin.
Valenzano Giacomo, vinaio, 36 v. Ormea . 391, 831
Valenzano Gio., calzol., 443 v. Mad. Cristina . 340
Valenzano Ipp., impieg., 49 p. Vitt. Eman. I . . 729
Valenzano P., neg. vino, 97 barr. Casale . . . 425
Valenzano Pietro, mag. alim., 45 v. S. Quintino 401-05
Valenzano Pietro, pension., 28 v. Pio Quinto.
Valenzano Serafino, mag. alim., 69 v. Mad. Crist. 401
Valenzano Teobaldo, parrucch., 30 v. Napione 343
Valenzano G. e Bevione G., legatori, 8 v. delle Scuole e 47 v. S. Domenico. . . . 267-69
Valenzano-Savio Maria, levatr., 40 v. Cernaia 751
Valenziani Ippol., ing. ferr., 9 c. Palestro . . 791
Valenzin Gius., impieg. ferr., 7 v. Allioni. . . 776
Valerio, floric., rimp. Cimitero str. Circonvall. 259
Valerio Agost. (ved. di), semenze, 2 p. Paleocapa 258
Valerio Cesare, ✉ e ✻, ingegn., 21 via Stampatori 15,774,823
Valerio Franc., berretti, rimp. 19 v. Mercanti. 254
Valerio Gaet., impieg. telegr., 42 v. Palazzo Città 785
Valerio Giacinto e figlio, ortic., 62-64 v. Saluzzo 259
Valerio Gio. fu Gerolamo dott., 38 v. Sella 88
Valerio Lorenza in Morra 28 v. Romani . 76
Valerio Maria, ved. Pignetti 30 v. Romani . 76
Valesano Carlo, falegn., 45 v. Mazzini 283
Valesio Atan., calzol., 8 v. S. Massimo . . . 310
Valetta (*vedi* Franchi Verney).
Valetti Gio., prof., 18 p. Statuto 686
Valetti Gius., calzol., 36 *bis* v. Vanchiglia. . . 310
Valfrè Angela 25 c Firenze 37
Valfrè Carlo, vinaio, 22 via Aosta 391
Valfrè Gio., materassaio, 48 v. Bellezia. . . . 313
Valfrè Gius., intagl. legno, 19 v. Gioberti . . 273
Valfrè Paolo, materassaio, 44 v. Stampatori . 313
Valfrè di Bonzo nob. Adolfo, 31 v. Pr. Amedeo 475, 511
Valfrè di Bonzo nob Alberta n. Asinari di San Marzano, 31 v. Principe Amedeo . 475
Valfrè di Bonzo nob. Antonietta in Daviso di Charvensod, 57 v. Po 475
Valfrè di Bonzo nobile Ferdinando, avv., 24 via Accad. Albertina. . 475, 511-61-66, 600-01-07
Valfrè di Bonzo nob. Giuseppina ved. Morelli di Popolo 44 c. Duca di Genova *p.* 34, 475
Valfrè di Bonzo nob. Malvina in Biglione di Viarigi, 34 v. Lagrange 475
Valfrè di Bonzo nob. Maria n. Miglioretti di Bourcet, 21 v. Accademia Albertina . . 475
Valfrè di Bonzo conte Raoul (S. Maria di Capua) 475
Valfre di Bonzo S. E. Teodoro, vescovo di Como 475
Valgoria (*vedi* Richetta di).
Valiani Ang., mag. alim., 41 v. Piffetti. . . . 404
Valinotti Sebast., ✉, agiato, 24 v. dei Fiori.
Valinotto Mich., neg. ferram., 67 v. Mad. Crist. 320
Valizone Franc., ✉, prof., 43 v. Corte d'Appello.
Valla Domen., prof. dott. (Ozieri). 637
Valla Gio., 56 v. Magenta 824
Valla Gio., impieg., 56 c. Francia.
Valla S., calzol., 31 v. S. Chiara 310
Vallana Arturo, medico assist. Policlinico 506-33
Vallania Gius., ✉, magg. in ritiro, 5 v. Bava.
Vallaro S. Vinc., cur. chiesa S. Tommaso 120, 541, 757
Vallaro Musso, tratt., 5 v. Franco Bonelli . . 375
Vallardi Franc., edit., 14 v. Princ. Amedeo . . 260
Vallauri Gio., ing., 40 v. Gioberti . . . 434, 724
Vallauri Guido 5-74 avv. not., 21 v. Monte di Pietà 432, 646, 714-49
Vallauri Luigi, avv. dott., ✉, 40 v. Gioberti.
Vallauri Mario, medico, 40 v. Gioberti 561, 743-45
Valle (*vedi* Dalla Valle).
Valle (*vedi* Piccono della).
Valle, conduc., alb. Castel Vecchio e 449 corso Reg. Margherita 369-70
Valle Alessio, dott., palazzo Madama 636
Valle Anna, panatt., 42 v. Basilica 443
Valle Carlo, inserv., Castello Valentino . . . 650
Valle Carlo, neg. chiodi, 5 v. Cavour. . . . 320
Valle Carlo Alberto, ✉, dott., 3 v. Urbano Rattazzi 604-14-39, 714
Valle Caterina ved. Borgarino 48 v. Montevecchio. 57
Valle Clementina, maestra, 4 p. Gran Madre di Dio 670
Valle Domen., parrucch., 45 v. Stampatori . . 343
Valle Franc., ✉, fu G. B. 20 v. Campana 8, 22, 49
Valle Franc., Castello del Valentino 618
Valle G., mercerie, 50 v. S. Secondo. 235
Valle Gio., conduc., alb. Fucina 366-68
Valle Gio., vetturale, 7 v. Bava. 361
Valle Gius., macell., 42 p Emanuele Filiberto. 446
Valle Luigia, rigatt., 9 c. Siccardi 274
Valle Madd., neg. frutta, 2 p. Paleocapa. . . 408
Valle Maddalena in Imbrico 45 v. Saluzzo 78
Valle Michele, mag. alim., 25 c. Vinzaglio . . 404
Valle Michele sarto, 41 v. S. Tommaso . . . 228
Valle Quinto, vinaio, 140 c. Reg. Margherita . 391
Valle Teresa, maestra, Castello del Valentino . 671
Valle Vittorio, fumista, 8 *bis* v. S. Donato. . . 290
Vallebiglia Delf., parrucch., 3 v. Cernaia . . 343
Vallerano, sarta, 3 c. Regina Margherita. . . 224
Vallerano Adele, maestra, 47 v. Bogino . . . 677
Vallerano Dom., impieg., 52 v. Po 544
Vallerino-Giraud Cater., patronessa, R. Conv. vedove e nubili. 587
Vallero Amedeo, ✉, fu Ant. 2 v. Sacchi. 14, 15
Vallero Ant., costrutt. in ferram., 8 v. Scuole 318-38
Vallero Dom., macell., 20 v. S. Quintino . . . 416
Vallero Dom. salsam., 47 v. Assarotti 96, 405
Vallero Gius., avv., 1 v. Juvara. 714-18
Vallero Luigi, sarto, 13 *bis* v. Pio Quinto. . . 228
Vallero Maria, latteria, 10 v. Rosine 395
Vallero P. Amedeo, ✉, 2 v. Sacchi 844
Valletta Teresita, maestra, 39 v. dei Fiori . . 686
Valletta Vittorio, prof. rag., 23 v. Garibaldi . . 685
686, 701 26-30

Valletti Giac., conduc., alb. Rosa Bianca *pag.* 367
Valletti Lorenzo 4 v. Brugnone . . 20 59
Valletti Luigia, ostricaia, p. Em. Filib. (lato pon.) 396
Valletti Maddal., levatr., 33 v. S. Massimo . . 751
Valletti Pietro fu Maur. 52 v. S. Donato. 80
Valletti Secondo, insegn., 42 v Pastrengo . . 693
Valli Gilberto 16-05 147 v. Nizza.
Valli Gius., *agenzia*, 408 c Reg Margherita. . 348
Valli Luigi, 447 v. Nizza 774-76
Valli Madd. in Imbrico 6 v. Campana 22
Vallia Clemente e figlio, rappr., 4 p. Mad. Crist. 353-55
Vallini Tito, ✉, ispett. ferr. 44 v. Sacchi . 790
Vallino frat. e sor. di Carlo 20 c. Casale 24, 55
Vallino A., neg. gran e drogh., 86-404 barr. Casale 409-20-22
Vallino Carlo fu Bernard. 20 c. Casale 24, 55
Vallino Filippo, ✉, dott. (Leyni) 765
Vallino Filippo, orefice, 9 v. Finanze 248
Vallino G., olii e salumi, 8 v. Silvio Pellico . 406
Vallino Gio. 6 v. Moncalvo 55
Vallino Pasqualina, magazz. alim., v. Santorre Santarosa ang. v. Moncalvo . . 391, 404
Vallo (*vedi* Ravicchio di).
Vallo B., succ. Passerone. latt. 2 v. Passalacqua. 395
Vallone Bernardo, conducente, albergo Castelvecchio 368-70
Valmacca (*vedi* Gazzone di).
Valmacca (*vedi* Sannazzaro di).
Valmaggi Luigi, prof., ✉, 34 v. S. Secondo 645 46 684, 754
Valmori Pasquale, calzol., 55 v. Gioberti. . . 310
Valobra, neg. abiti, 48 v. Roma. 229-32
Valobra Cesare, impieg. ferr., 1 p. Paleocapa.
Valobra Cesare, rappr., 35 v Carlo Alberto. . 353
Valobra Guido, insegn., 36 v. S. Massimo . . . 691
Valobra Merope, sarta, 39 v. Roma 224
Valobra Nino, dott., 36 v S. Massimo . . . 547, 744
Valperga (*vedi* San Martino di).
Valperga, mag. alim., 3 v. Ormea 404
Valperga A., commest., 34 barr. Orbassano . . 448
Valperga M., neg. legna, 48 v. Venti Settembre 284
Valperga Gio., neg. vini, 62 c. Vitt. Ema. II . . 386
Valperga Gius., lanerie-tel., 4 p. Em. Filib. 232-36
Valperga Simone (Madonna di Campagna) 580-96
Valperga di Masino conte Carlo (Castello Saffarone, Lucento) e 9 v. Alfieri 476, 572, 679, 835
Valperga di Masino conte Cesare (eredi) 48 v. Alfieri 8, 10
Valperga di Masino contessa Cristina n. Trotti Bentivoglio, 48 v. Alfieri 476
Valperga di Masino contessa Ida n. De Margherita (Castello Staffarone, Lucento) 476, 679
Valperga di Masino conte Luigi, 48 v. Alfieri. 476, 603
Valpiola Margh.ª ved., conduc., alb. Corona Grossa. 365-66-69-74
Valpreda coniugi 4 v. Franco Bonelli 38, 43
Valpreda F., oreficeria, 3 *bis* v. Giulio . 248-49
Valpreda Luigi, impieg., 73 v Gioberti.
Valpreda Margh. 4 v. Franco Bonelli 38, 43
Valsania Gius., mag. alim., 47 v. S. Donato . . 404
Valsania Isabella, lingerista, 4 p. Vitt. Em. I. . 230
Valsasna Paolo falegn., 39 v. Giacinto Collegno. 41, 283
Valterza Gius., 22 v. Montebello 612
Valtz Blin Giacinta, caffett., 23 c. S. Maurizio . . 380
Valvassori Ilario, prof., 10 v. Bava.
Valvassori-Franco V. 5-67 cartiera, 15 via Cavour. 268
Vanara Serafino, impieg., 42 v. Berthollet.
Van-Axel Castelli Marco, impieg., 26 v. Barbaroux. 524
Vanciotti Francesco, pensionato, 18 v, Giulio.
Vandelli Primo, impieg., 4 v. Rossini 524
Van den Bosch (Bruxelles) 816
Vander Maria, agiata, 46 c. Vitt. Eman. II.
Vandero Pietro, impieg., R. Accad. Militare *pag.* 656
Vandieul Luigi, ✉, prefetto a riposo, 8 v. Rosine.
Vandiol Michele, ✉, colonn. a riposo, 39 v. Po. 768
Vandone Ant. ingegn., 49 p. Vitt. Em. I 99, 724, 827
Vandone Apoll., suora sup., 47 c. Reg. Margherita 576
Vandone di Cortemiglia-Bigone cont. Angiol., ispettr. Benef., 19 p. Vitt. Eman. I . . . 574
Vandone Italo, ✉, ing., 44 c. Principe Oddone. 542
Vandoni Lucrezia, insegn., 40 c. Pal stro . 702-03
Vandoni Pietro, ✉, medico, consigl. comunale, 40 c. Palestro 482, 552, 744
Vanetti Gius., neg. museruole, 39 v. Roma. . 244
Vaninetti Gius., ✉, maestro musica munic., 13 v. Cibrario 667
Vanni Costant., impres., 45 v. S. Quintino . . 289
Vanni G. B., parrucch., 46 v. S Massimo. . . 343
Vanni Mario, ing., 5 v. Ottavio Revel. . . . 814
Vannini Aug., ing., uff. tecnico, 35 c. Valentino . 547
Vansino G. B. neg. granaglie, 4 v. Gio. Prati. 409
Vanzetti Ferruccio, dott., 36 v. Baretti 647
Vanzetti Giacomo, ✉, liquor., 4 v. Princ. Tomm. e 5 p Palazzo di Città. 384-82
Vanzetti Lucia, vinaia, 13 v. S. Secondo . . . 391
Varaglia Demetrio, tabacc., 21 v. Mazzini . . 518
Varaglia Edoardo, selvaggina, ang. via e piazza Palazzo di Città 402
Varaglia Florindo, avv. not. (Brusasco) 749
Varaglia Serafino, medico, 7 corso Siccardi 547, 643 714-44
Varalla Teofilo avv., 26 v. Romani . . 76
Varaldi Diodoro, v ce-canc., 25 v. Accad. Scienze 534
Varaldi Gian Ant., prof., 2 v. Acc. delle Scienze.
Varaldo-Della Casa Albina, maestra, 37 v. Roma, 681
Varale Ant., farm., 87 v Venti Settembre . . 747
Varale Ant. (Ditta) 12-39 cinghie trasm., 2 c. Beccaria 306-53
Varale Quinto, cinghie trasm., 2 c. Beccaria 306-53
Varca coniugi 16 v. Monferrato 55
Varca Paola, neg. ferram. 16 v. Monferrato 55, 320
Varda Ant., pellett. 12-03 45 v. Garibaldi 246, 305
Varda G. e C. 7-96 camb., 4 v. Barbaroux . . 248
Varda Gius., 4 v. Barbaroux.
Vardi V., ing., rappr., 60 c. Vitt. Eman. II . . 350
Varese Angelo, avv.-proc., 22 v. Cernaia . . 748
Varese Corinna, direttr., 10 c. Re Umberto . . 599
Varese Enrico, commerc., 28 v. Valperga Caluso.
Varese Ercole Fel., proc., 22 v. Cernaia . . . 748
Varese e Arluno, set.-mercerie, 7 p. So ferino . 219-41
Varese ved. e Gianotti, neg. nastri, 4 v. S. Tommaso 220
Varesio Camillo, latteria, 3 v. Andrea Doria . 395
Varesio Teresa, sarta, 16 v Princ. Amedeo . . 224
Varesio, Virginio e C., confett., 2 v. Galliari. 392
Varetti Andrea, imp. Int. Fin., 54 v. Po 513, 641-43
Varetti Ant., neg. legna, 24 v. Conte Verde . 284
Varetti Carlo, 26 c. Siccardi.
Varetti Franc., lavori in cemento, 82 v. S. Donato 287
Varetti Luigi Paolo, avv. (Feletto) 720
Varetti M., confett., 2 v. Accad. delle Scienze.
Varetto, conduc., alb. Tre Galli. 374
Varetto fratelli 49 e 51 v. Venti Settembre 96
Varetto ved., neg. vino, 188 Pilonetto . . . 426
Varetto A., neg. paste, 8 v. Barbaroux . . . 440
Varetto Aug., calz., 2 c. Duca di Genova . . 340
Varetto Carolina, tratt., 10 v. Rivalta . . . 424
Varetto Ernesto, impieg., 140 barr. Casale . . 546
Varetto Franc., salsam., 3 v. Moncalieri . . . 405
Varetto G., mag. alim., 42 v. Maria Vittoria. 401
Varetto Gaetano 20 c. Vercelli 96
Varetto G. B. fu Bernardo 6 v. Assarotti. 14, 22
Varetto G. Batt., negoz. cavalli, 9 v. Canaveri . 360
Varetto Gio., 46 v. S. Domenico 780
Varetto Gius. e Domenica 13 v. Palazzo Città 62

Varetto Gius., impieg. Tribun., 4 v. Curtatone 531
Varetto Luigi, panieraio, 5 v. Consolata 214-15-56,321
Varetto Luigi, prof., ☎, 53 c. Siccardi 657-58-64-66
Varetto Paolo, utens. per falegn., 7 v. Baretti. 348
Varetto Teresa, drogh., 44 v. Marco Polo. 243,301
Varetto Teresa, sarta, 15 v. della Zecca . . .224
Varetto Teresa, vini, 2 v. Gerdil 394,405
Varetto Vittorio, liquor., 46 v. Ponte Mosca . 382
Varia Lorenzo carradore, 197 Mad. Campagna 448,596
Variglia Chiaff., cristall., ang. v. S. Teresa e Venti Settembre 257-58,337
Variselli Maria, tabacc., 49 v. Somis. 519
Varni Alessandro, 🚬, gener a rip, 3 v. Pescatori.
Varoli Gius., ing., insegn., 57 v. Mad. Cristina. 693
Varrone, farmacista, 1 v. Goito.
Varrone Carlo, ing., 42 c. Re Umberto 650
Varrone Clotilde in Poma 🚌 31 v. Assietta . 41, 34
Varrone Giacomo, 49 v. dei Fiori 822
Varrone Gio. B., 🚬, 4 p. S. Carlo 562-97
Varrone Maria in Grasso 🚌 3 p. Carlo Felice 9, 48, 23, 75
Varvaro Franc., impieg. R. Econ. (Palermo) . .541
Varvelli Ant., geom., 42 v. Franco Bonelli 640,725
Varvelli Eug., ispett. Deman., 40 p. Statuto . .546
Varvelli G., vinaio, 2 v. S. Massimo 394
Varvelli G. M. 3-82 ing., rappresentante, 43 v. Berthollet . 535,724-26,28-30,822-33
Varvelli Luigi, ☎, avv., 2 v. Assarotti . . .564
Varvelli Roberto, dott., vice-segr., 1 v. Nizza .343
Varvello coniugi (eredi) 🚌 53 v. S. Chiara. 66,83
Varvello Luigia in Fantino 🚌 44 c. Raffaello 72,94
Varvello Mario, birreria, 47 c. Emilia 383
Varvello Paolo, panett., 44 v. Vanchiglia . .413
Varvello Paolo, telegr., 37 v. Baretti 785
Varvello Sebast., panett., angolo c. Principe Oddone e v. Duchessa Jolanda 443
Varvello Severino, tipogr., 1 v. S. Tommaso . .649
Vasario Carlo, chim.-farmac., 78 c. Vitt. Em. II.
Vaschetti coniugi, macellai, 35 v. Garibaldi . 446
Vaschetti Agostino, pizzic., 4 c. S. Martino . 401
Vaschetti Vitt., ☎ 🚌 macell., 43 *bis* v. Berthollet 49,446,778
Vaschetto Giov., macell., 3 v. dei Mercanti. .446
Vaschetto Paolo, calzol., 20 str. Orbassano. .3
Vasco (*vedi* Chiera di).
Vassalli Marco, impieg. ferr., 47 v. Nizza. . .792
Vassallo ved. e figlio, porcell., v. Milano acc. al Palazzo di Città 258
Vassallo Alberto, parrucch., 42 c. Re Umberto 343
Vassallo Ang., geom., impieg., 2 v. Milano. .487
Vassallo Angelica, agiata, 47 v. S. Giulia.
Vassallo Carolina, callista, 81 v. Saluzzo. . .747
Vassallo G. B., tipogr., 9 p. Castello 264
Vassallo contessa Luisa, 49 v. Alfieri.
Vassallo Marianna ved. Serratrice, figlio e nipoti Costa-Bochis 🚌 32 via Saluzzo 13,78
Vassallo Metilde in Lignana 🚌 60 v. Mazzini. 53
Vassallo Sergio Raff., agente imposte, 23 via Juvara 546
Vassallo-Vaccari Irene, maestra, 2 v. Milano .675
Vassallo di Castiglione nob. Bernardino, 25 v. Bogino 476
Vassallo di Castiglione nob. Ign., avv., 25 v. Bogino 476,565,607
Vassallo di Castiglione nob. Luisa n. Valfrè di Bronzo, 49 v. Alfieri 476
Vassallo di Castiglione nob. Maria n. Peyron, 25 v. Bogino 476
Vassallo di Castiglione Falletto conte Vittorio (Dogliani) 476
Vassarotti, conduc., alb. della Pace. 369
Vassarotti Carlo, segret., 43 v. S. Agostino . .692
Vassarotti Claudio, macell., 38 v. Princ. Amedeo. 446
Vassarotti F., node, 20 v. Venti Settembre .225
Vassarotti Gius., mob., 26 v. Pr. Tomaso *pag.* 275-83
Vassarotti Maddalena 🚌 25 v. Peyron . . . 65
Vassarotti Teresa in Lamberti 🚌 25 v. Peyron 65
Vassia Carlo, ☎, 14 v. Lauro.
Vassia Felicissima, maestra, 4 v. Brofferio . .675
Vassia-Bardone Elena, maestra, 1 v. Brofferio 674
Vattetti Delfino, parrucch., 20 v. Monferrato . 343
Vaudagna Agostino, parrucch., 9 v. Torino . 343
Vaudagna Cost. (eredi) 🚌 33 v. Avigliana . 42
Vaudagna Maur., avv. 15-93 28 v. Barbaroux 744-48
Vaudagna-Tortona Mary, levat., 83 c. Pr. Oddone 754
Vaudagnotti Fr., macell., 9 v. Porta Palatina 416
Vaudagnotti Luigi, macell., 12 v. Ponte Trombetta 421
Vaudagnotti e Garrone, mag. alim., 5 *ter* corso Vinzaglio 401
Vaudagnotto Cristina, panett., 35 v. S. Quintino 413
Vaudagnotto Mich., bendagg., 7 v. Ospedale e 47 v. Carlo Alberto 747-49
Vaudano frat. 🚌 46 v. Cernaia. 16, 93
Vaudano Alessandro, 46 v. Cernaia.
Vaudano Aless., impieg., 45 c. S. Maurizio. .525
Vaudano Antonio, 442 str. Moncalieri.
Vaudano Camilla, rivend. giorn., 44 v. S. Teresa. 262
Vaudano Carlo, cappellaio, 71 c. S. Maurizio, 251
Vaudano Carlo, panett., 38 v. Grugliasco (barr. S. Paolo) 422
Vaudano Franc., fratt., 48 Ponte Trombetta . 425
Vaudano Franz, 444 v. Moncalieri.
Vaudano Gaet., liquor., 49 v. Ponte Mosca. 382-94
Vaudano Gianni, 444 v. Moncalieri 771
Vaudano Lucia, caffett., 45 v. Ospedale . . .379
Vaudano Marianna in Morello, vettur., 7 via Montevecchio. 3 6
Vaudano Nino, 444 v. Moncalieri.
Vaudano Paolo, macell., 2 v. S. Tommaso . .416
Vaudano e Sopetti, cambisti, 9 v. Lagrange .248
Vaudero Raimondo, calz., 26 v. Massena. . .340
Vaudetti 🚌 43 v. Bava 44
Vaudetti Ernesto 11-18 87 v. Venti Sett. 640,759
Vaudetti Giustina, levatr., 42 v. Petrarca . .751
Vaudetti Lodovico, ☎, 🚌 avv.-procuratore, 87 v. Venti Settembre 9,30,744-48
Vaudetti Oreste, avv.-proc., 6 v. Corte d'Appello. 744-48
Vaudetti Spirito, avv.-proc., 9 v Scuole. .744-48
Vaudetto L., calzolaio, 9 p. Vittorio Em. I. .340
Vaula, conduc., alb. Gran Mogol 366-72
Vaulato Natale (eredi), panett., 3 v. S. Chiara. 413
Vautero Felice, tipogr., 47 v. S. Massimo . .620
Vautier Gius., legat., 24 v. Orfane. 269
Vay Aless., impieg., 32 v. Cernaia 796
Vay Gian Candido, confett., 7 p. S. Carlo 393,647,833
Vay Gius., impieg. daz., 37 v. Leyni 490
Vay Lor., ☎, sotto-bibliot., 1 strada Francia 629
Vayno Paolo, impieg., 47 v. Vitt. Amedeo II. 506
Vayno-Ramelli Delfina, maestra ricamo, 28 via Cernaia 665
Vazzotti-Negretti Maria, levatr., 33 v. Princ. d'Acaia. 754
Veali (*vedi* Levi de).
Vecchia Gio., conduc., alb. Tre Galli. . . .370
Vecchia Giovanni 🚌 3 v. Scuderie Reali . 87
Vecchia Romano, vinaio, 14 c. Princ. Oddone. 391
Vecchietti frat. e sor. fu Ambrogio 🚌 44 v. Pisa. 25,67
Vecchietti Elpidio, impieg., 3 v. Po 636
Vecchietti Fortun., calzol., 24 v. Conte Verde. 340
Vecchietti Pietro, calzol., 45 v. Bogino . . .340
Vecchio Gio., inserv., 4 v. Galliari 514
Vecchio Gius., capit. a riposo, 71 v. Nizza.
Vecco Felicita, calzol., 30 v. Bava 340
Vecelli Cesare, ing., 49 v. Valperga Caluso.
Vechietti Salvat., calzol., 44 v. della Consolata 340
Vedani Luigi, ☎, ispett. (scalo ferr. P. N.), 45 v. Valeggio 789

Vedovi Emilio, prof., 60 v. S. Anselmo . *pag.* 658
Vedovi Vinc., rappr., 12 v. Princ. Amedeo 350-55
Vegezzi Angela in Bossoli 🚌 42 v. Po . . 67,76
Vegezzi Ter. ved. Ferrante 🚌 16 c. Vitt. Em. II 26,54
Vegezzi-Bossi C., ☎, fabbr. organi, 79 c. San Maurizio e 41 v. Napione 278
Veggetti Giacomo, imp eg. cavast., 13 v. Silvio Pellico. 307
Veggi Emilia in Fiorini 🚌 46 v. Cavour . 26
Veggiotti Romana, insegn., 2 v. S. Donato . .669
Veglia Ern. (Ditta), pirotecn., *uff.* 62 v. Nizza, *lab.* 30 v. Cellini 294
Vegliasco (*vedi* Celesia di).
Veglio (*vedi* Panissera di)
Veglio frat., fumisti, 40 v. S. Giulia e 6 via Bonafous. 290
Veglio Alessandro, agiato, 84 c. S. Maurizio.
Veglio Angela, mag. alim., 44 v. Rossini . . .404
Veglio Ant., tappezz., 3 v. Cavour 256
Veglio Bened., fabbro-ferr., 8 v. Bava 339
Veglio G. B., fumista, 37 v. Garibaldi . . . 290
Veglio Gius. e Mich. fu Marco 🚌 40 v. S. Giulia 84
Vegnaben Achille, 40 c. Vitt. Em. II.
Vegraben e Ferrero 8-87 prod. chimici, 47 c. Oporto e 16 v. S. Quintino . . .293-95
Veiluva Lor. (Ditta), ovatte, 9 v. Corte d'Appello 243
Veiluva Sabino, caffett., 1 v. Goffr. Mameli. 379-82
Veiluva Teresa e C., caffett., 1 v. Moncalieri. 380
Velardi Luigi, 🚬, magg. gen., 9 v. dei Mille. .527
Velasco Cesare, possid., 21 v. Montebello.
Velasco Felice, ✻, agente cambio 🚌 45 via Finanze e 11 via Madama Cristina; 3-48 villa Valsalice 29,562, 810
Velasco Gius. già Vassallo, drogh., ang. via Porta Palatina e Torquato Tasso . . .301
Velasco Luigi 5-70 agente di cambio, 45 via delle Finanze e 11 v. Madama Cristina. 248 595,797-99,813
Velasco Magno, sacerdote, 8 v. Consolata . .540
Velasco Matteo, medico, aiuto poliamb., 21 via Vanchiglia 554,744
Velati-Bellini G., ing., 5 v. Parini 724
Velatta Luigi, latton., 6 v. Andrea Doria e 429 c. Reg. Margh. 326, 614
Vellano Cesira, vinaia, 2 v. Principi d'Acaja .394
Vellano Gio., tint., 82 c. Vitt. Em. II. . . .239
Vellano Margh. 🚌 29 c. Re Umberto . . . 72
Venasca Ant., vice-pres. U. M. N. (Piossasco) . .609
Venchi Erminio, agiato, 47 v. Vanchiglia.
Venchi, ☎, S. e C. 5-33 🚌 confettieri, 48 via degli Artisti 41, 20, 392-93-94
Venco Paolo, neg. vino, 124 barr. Nizza. . 386,425
Venditti Alfredo, imp. post., 62 v. Venti Sett. . 784
Venditti R., passamant., 62 v. Venti Sett. 240,305
Vendrame Silvio, ☎ (Isola del Liri Superiore) 848
Verner Emilio, ☎, agiato, 42 v. Donati.
Verner Friz, direttore Banca Credito Italiano, 71 c. Siccardi.
Venerdì della Contessa 17-89 giornale, 62 v. Venti Settembre.
Veneri Gaetano, imp. post., 1 v. Andrea Doria 787
Venesia Gio., velocipedi, 21 c. Princ. Oddone. 335
Venesio Candido, 26 v. R. Parco 608
Veniali, 🚬, prof., pubblic. (Roma) 756
Venino conte Giulio (Milano) 819
Venisio eredi di Donato 🚌 48 v. Viotti . 98
Venosta Luigi, 🚬 (Roma) 605
Ventre Alfonso, ☎, agiato, 7 v. Gaud. Ferrari.
Venturelli Erminio, velocip, 26 v. Po. . . .335
Venturi, impagl. sedie, 40 p. S. Giulia 277
Venturi Gio. Battista, agiata, 18 v. Baretti.
Venturi P. e figlio, seterie e velluti, 4 piazza Em. Filiberto 220-31-51-52
Venturini Emilio, proboviro, 443 v. Nizza. .535
Venturini Gentile e C., fabbri-ferr., 5 v. Piazzi *p.* 339
Venturini Gius., pensionato, 7 v. Pio Quinto.
Venuta Ant., ☎, med. veter., 52 v. Nizza 653,751-67
Verani Carlo, 7 v. Alfieri 824-26
Verani Carlo, rappres., 21 v. S. Franc. da Paola 351
Verani Luigi, med.-chir., 7 *bis* v. Alfieri 373-74,741
Verani-Masin nob. Alfonso, consigl. Benefic., 51 v. Goffredo Casalis 476,594
Verardi Gio., sarto, 4 *bis* v. Andrea Doria . .228
Verardi Metilde, stiratr., 27 v. Napione . . .238
Verazzi Carlo, ☎, (Roma) 809
Vercellana Marcellino, avv.-proc., 79 v. Venti Sett. 748
Vercellana Vitt., drogh., 31 v. Borgo Dora . 301,518
Vercelletti A., panett., 8 v. Ormea 443
Vercelli Aless., sete torte, 9 v. Palazzo di Città 249
Vercelli Angela, neg. frutta, 34 v. Sacchi . .408
Vercelli Antonio, impieg., 3 v. S. Maria . . .533
Vercelli Carolina, maestra, 45 c. Oporto . . .681
Vercelli Franc., pittore, 45 c. Oporto . . 732-86
Vercelli Giacomo, panett., 24 v. S. Donato . .443
Vercelli Gio., latton., 4 c. Raffaello 326
Vercelli Gius., imp. telegr., 42 v. Cavour . .785
Vercelli Pietro, 45 c. Oporto 770
Vercelli Pietro, ☎ 16-17 rappr., 1 *bis* via Arcivescovado 294,344-45-46-53
Vercellini Petronilla, banco-prestiti, 44 v. Barolo 356
Vercellini L. e Bonomi, calz., 46 v. S. Teresa 340
Vercellino Ang., pizzic., 48 c. Vinzaglio. . .405
Vercellino Ant. Vitt. fu Gius., vina o 🚌 5 v. Duchessa Jolanda 34,394
Vercellino E., avv., 3 v. Bellezia 714
Vercellino Gius., cons Benef., 214 Mad. Pilone 595,616
Vercellino Luigi, calzol., 49 p. Vitt. Eman. I. 340
Vercellino Matilde, 44 v. Ettore De Sonnaz.
Vercellino Pietro, tratt., 30 v. S. Agostino . .377
Vercellone coniugi 🚌 40 v. Cernaia . . . 27
Vercellone Alberto, ☎ 🚌 45 p. Statuto . . 90
Vercellone Angelo (eredi) 🚌 44 v. Gioberti 42
Vercellone Benedetto, 🚬 🚌 11-35 commis. Banca, 4 v Giannone 42,90,218,685,794,848
Vercellone Camillo fu G. B., avv., 20 v. Sacchi 744
Vercellone Celestino 🚌 4 v. Assarotti. . . 41
Vercellone Domen., sarto, 44 v. Roma. . . . 228
Vercellone G. B., 68 c. Vitt. Em. II. 770
Vercellone Gio., maestro di musica e canto, 45 v. Valperga Caluso 703-06
Vercellone Giustina in Vigliani 🚌 9 corso Vinzaglio 88, 99
Vercellone Maria in Negri 🚌 4 v. Ettore De Sonnaz 44
Vercellone Silvio, avv., *studio* 16 v. Orfane. *abit.* 44 v. Gioberti 714-49
Vercellone Vitt., ☎, 40 v. Cernaia. . 572,634,834
Vercellotti Gio., avv., 47 v. Cibrario 714
Verda Ant., olii e salumi, 35 v. Po 406
Verda Bart., orefice, gall. Umberto I . . .248-49
Verda Franc., 14 v. Gropello 624
Verda Giulio, ing., 3 v. Princ. Tommaso . .724
Verda V., fornaio, 3 p. Solferino 443
Verdi Tommasina, agiata, 26 v. Lamarmora.
Verdi Vitt., tenente, 9 v. Bertola 525
Verdoia Michele, impieg., 16 v. Duch. Jolanda 342
Verdoja Clemente, decor., 36 v. Bertola . . .255
Verdoja Lucia, pettinatr., 41 v. Princ. d'Acaja 344
Verdone Alfonso, medico, 29 v. Donati . 506,744
Verdoni Carlo, litografo, 5 v. Cavour 265
Verdun di Cantogno nob. Lorenzo 12-05 🚌 42 v. Moncalvo . . . 55,476,771-72
Verdun di Cantogno nob. Maria n. Bidasio 🚌 42 v. Moncalvo 55,476
Verga Emilio, chim.-farm., ang. c. Vitt. Em. II e v. Accad. Albertina 596,747

Verga Ferdin., agiato, 4 v. Ettore De Sonnaz.
Vergano coniugi, drogh., ang. c. Reg. Margherita e v. Ariosto . . . . . *pag.* 304
Vergano Beniam., vinaio, 41 v. S. Dalmazzo . 394
Vergano Gius., neg. vino, 7 v. Andrea Provana. 386-94
Vergano Margherita, sarta, 47 v. Garibaldi. . 224
Vergano Pietro, insegn., 3 v. Basilica 669
Vergano Rosa, vinaia, 11 v. Vanchiglia . . . 394
Vergano Silvia, agiata, 23 v. S. Secondo.
Verganti-Pomero Clot., levatr., 36 v. Venti Sett. 754
Vergiati Paolo, maestro, 25 c. S. Maurizio. . 654
Vergnano coniugi, neg. gran., 42 v. Mazzini . 409
Vergnano frat., macell., 46 c. Vercelli . . . 446
Vergnano Carlo, dentista, 43 v. S. Teresa . . 745
Vergnano Casimiro, 🚌, med.-chirurgo. 20 via Pietro Micca 500-02-47,744,829-30
Vergnano Cesare, ing., 20 v. Pietro Micca. . 487,724
Vergnano Eug., latteria, 37 c. Vitt. Em. II . . 395
Vergnano Enrich., levatr., 45 v. Duch. Jolanda 751
Vergnano Francesca, pizzicagn., 40 v. Zecca. 405
Vergnano Giacomo, macell., 68 c. Vitt. Em. II . 446
Vergnano Gio, impieg., 7 v. Alfieri. 806
Vergnano Giuseppe, fabbr. ferr., 42 v. Gioberti 332
Vergnano Lor., neg. vino, v. Lauro (barr. Casale) . 725
Vergnano Lucia, sarta, 20 v. Berthollet . . . 224
Vergnano Luigi, mercer., 48 v. Barolo 335
Vergnano Luigi, vinaio, 484*bis* c. Reg. Margh. 394
Vergnano Paolo, impieg., 41 v. Monferrato.
Vergnano Pietro, drogh., 422 barr. di Lanzo . 419
Vergnano Vinc., macell., 48 v. Barbaroux . 446
Vergnano Virginio, profum., 9 p. Carlo Felice 298,343
Vergnano Vitt., neg. vino, 2 v. S Anselmo. . 394
Vergner E., agiata, 47 v. S Giulia
Verino E., paste alim., 62 v. Nizza 410
Verino Edoardo, panattiere (240 Pilonetto) . . 422
Verlucca G. B., teol., prof., 3 v. Scuderie Reali 540-41-71,698
Verna coniugi, sarti, 47 p. Vitt. Em. I . . . 224
Verna frat. e sorella fu Mich. 🚌 46 v. Cibrario 28,40
Verna Alfredo, fabbr. ca spole 🚌 46 via Cibrario 28, 40, 326-29
Verna Andrea, 24 v. Rivara 596
Verna e Semeria, scalpell., 41 c. Orbassano (Crocetta) 286-87
Vernansal de Villeneuve Gius., 🚌 (Milano) . 849
Vernasca (*vedi* Olivieri di).
Vernazza Carlo e consorte 🚌 29 c. Re Umberto 72
Vernazza Vittorio di Carlo, 29 corso Re Umberto.
Vernazza Franc., tappezz., 24 v. Alfieri. . . . 256
Vernazzani Fel., olii e salumi, 4 v. Ponte Mosca 406
Verne Andreetta, 48 v. Cavour 581,675
Vernè Oreste, neg. paste, 42 p. Vitt. Em. I . 410
Vernet Gius., uffic. giudiz., 24 v. Alfieri . . . 534
Vernetti Angela ved. Marchis 🚌 27 v. Gioberti. 42
Vernetti Caterina, maestra, 40 v. Orto Botanico 681
Vernetti Ernesto, 57 v. Gioberti 578
Verney Rosa ved. Raviola 🚌 isol. 51 v. Schina 87
Vernier Amalia 🚌 14 v. S. Chiara . . . 84
Verno Camillo, pitt., 45 p. Castello . . . 690,732
Vero Gio., alunno giudiz, 45 v. S. Donato. . 530
Vero Gio., mercerie, 27*bis* c. Vinzaglio . . . 243
Vero Giuseppina, lingerista, 25 v. S. Donato . 230
Veroi Gemberto, ing., tenente Genio, comandante Pompieri, 55 v. S Quintino . . 491
Verole Pietro, 🚌, ing., 46 v. Cernaia . . 638,794
Verona Ang., tessuti e filati, 35 c. Siccardi . . 353
Verona Annetta, tintoria, 10 p. Vitt. Em. I . . 239
Verona Cesare 1-90 rappresentante, 20 v. Carlo Alberto 328 35,734
Verona G., lan e tel., 42 v. Milano 232
Verona Gio., parrucch., 8 v. Belvedere . . . 343
Verona Gustavo, pubblicista, 47 via S. Secondo 485,753-55-62-76
Verone, 🚌, colonn. a riposo, 41 v. S. Massimo.
Veronese Mich., impieg. Econ., 50 v. Mazzini *p.* 512
Veronese Oreste, enologo, 39 v. dei Fiori.
Veronesi Alfredo, neg. paste, 57 v. Po. . . . 440
Verra coniugi, birreria, ang. v. Palazzo di Città e Porta Palatina 383
Verra Agost., sellaio, 42 *bis* v. Saluzzo . . . 305
Verra Felice, mag. alim., 435 v. Mad. Cristina 404
Verra G., vernic., 22 v. S Chiara 254
Verra Gio., neg. mignatte, 25 v. S. Tommaso . 296
Verra Giovannina, stiratr., 45 c. Princ. Oddone 238
Verra Gius., mag. alim., 52 v. Mazzini 404
Verra e Fasano, rifinit. pelli, 40 v. Cuneo . . 303
Verrando Ettore, med.-chir., 47 v. Carlo Alb. 744
Verrando Franc., orefice, 20 v. Pietro Micca 248
Verrando Stef., chir. dent., 47 v. Carlo Alb. 696,745
Verretti Gio, avv., giud.-istrutt. Trib., 20 via Princ. Amedeo. 532
Verri (*Istituto mus.*), 3 v. Alfieri. 703
Verri Alfredo, musico, 7 v. S. Massimo. . . . 705
Verri Gius., 43 p Castello. 641-43
Verri Pietro e C., pizzic., 2 v. Monferrato . . 405
Verri Severina, maestra pianof., 3 v. Alfieri . 704
Verro Albina, lingerista, 4 v. Pastrengo . . . 230
Verrone (*vedi* Vialardi di).
Verrone Felice (Mad. di Campagna) 596
Verrone Olderico, 🚌, medico, 24 v. Accademia Albertina. 644,744-92
Verrotti Ignazio, ing., 38 v. S. Francesco Paola 666
Verrua Adelina, drogh., 133 v. Nizza 301
Verrua G., liquor., 44 v. Po 382
Verrua Giacomo, vinaio, 47 c. S. Maurizio . . 391
Verrua Luigi, neg. olii, 46 p. Vitt. Em. I e 86 barr. di Casale 406-22,579-80,784
Verrua Pietro, tratt., 16 v. Berthollet 376
Verrua Stefano, fornaio, 24 v. Nizza e 4 via Berthollet. 443,643-46,834
Versino Aless., ferram., 4 p. Eman. Filiberto . 320
Versino Carlo, neg. frutta, 47 p. Em. Filib . . 408
Versino Dom.a ved., neg. paste, 32 v. Mad. Cristina 410
Versino Marietta fu Pietro 🚌 4 v. Conte Verde 30
Vertecchi Ern., maestro, 34 v. Carlo Alberto 656,768
Vertù Edoardo 🚌 industr., 24 v. S. Quintino 64,72
Vertua Cat., drogh., 11 v. Fossata (barr. Milano) 419
Vervelli Luigi, avv., 45 v. Lagrange.
Verzoria Gius., mag. alim., 16 v. Vanchiglia . 401
Verzone Franc., avv., 6 v. S. Tommaso . . . 744
Verzone Pietro, notaio, 44 v. Bellezia. . . . 719
Vesco Bartol., conduc., albergo Tre Galline 374-72
Vesco Prosp., orticolt., 40 barr. d'Orbassano 259,420
Vescovi Celina, mercerie, 3 e c. Vitt. Em. II oltre Po 243
Vescovo Luigia, vedova, cordami, rimp. all'I v. Cottolengo 243
Vesin Ernesto, impieg. ferr., 66 c. Vitt Em II.
Vesin Rosalia, traduttrice, 49 c. Vinzaglio . . 728
Vesme Eug., 🚌, elettricista, 17 v. S. Quintino 344
Vespa Carlo, riparaz. bigiott., 28 v. S. Anselmo 246
Vespa Francesco 🚌 40 v. Mercanti 31
Vespucci Franc., drogh., 49 v. della Rocca . . 304
Vetrina Collettiva 2-37 39 v. Roma 263
Vezù Vinc. ing. e C., rappr., 445 v. Mad. Cristina 327
Vezzani E., agenzia prestiti, 4 v. Bonafous . . 356
Vezzetti Pacifico, notaio (Rivoli) 720
Vezzosi Massimiliano (Ditta di Savoretti e Borgioli), legatoria, 21 v. Carlo Alberto . 266-69
Vial Matteo, neg. formaggi, 3 v. S. Chiara 405-06
Vialardi Casimiro, ing., 47 v. S. Giulia.
Vialardi Emilia ved. Bruno 🚌 4-6 v. Governolo 44
Vialardi Gaetano, 🚌, avv., 44 v. Sacchi.
Vialardi di Verrone conte Carlo, 52 v. Mazzini 476,769
Vialardi di Verrone nob. Camilla in Ceva di Ceva e Nucetto, 56 v. dei Mille . . . 476
Vialardi di Verrone nob. Maria in Avogadro di Valdengo, 48 v. Bogino 476

Vialardi di Villanova nob. Carlo, rag., 5 via Orfane e 22 v. Giulio *p.* 476,560-86 88,726-30
Vialardi di Villanova nob. Francesco, 🚌, 29 c. Raffaello 476
Vialardi di Villanova nob. Virginia n. Ghisola di Verghera, 29 c. Raffaello 476
Viale Alberico, orolog., 10 v. Madama Cristina 249
Viale Ambrogio, neg. vino. 299 borg. Sassi. . 426
Viale Bartolomeo, impieg., 50 c. Re Umberto 786
Viale C., aggiunto giudiz., 30 v. Venti Sett. 531
Viale Carlo, 29 v. Nizza 641-43
Viale Carlo, drogh., 6 p. Statuto 304
Viale Clemente, 🚌, drogh. e farm., 8 v. Palazzo di Città 301,747
Viale Davide, 🚌, rag. (Genova) 823
Viale Francesco, industriale, 34 v. S Anselmo.
Viale G. e C., caffett. 243 ang. v. Pietro Micca e v Mercanti 380,617,833
Viale Gaet., aiut. ing., 4 v. S. Anselmo. . . . 512
Viale Giac., macell., 20 v. Bellezia e 2 v. Andrea Doria 416
Viale Gius., pubblic., 33 v. Accad. Albert . 758-60
Viale Giuseppa, mag. alim., 494 c. Reg. Margh. 404
Viale nob. Leone, 🚌, pal Genevese. 432
Viale M., letti in ferro, 39 *bis* v. Baretti. . . 276
Viale Michele, neg. mobili, 28 v. Mad. Cristina 276
Viale Ottavio succ Vaccarino, farm., 3 v. S. Maria. 747
Viale Paolina, fornaia, 26 v. S. Anselmo . . . 413
Viale Secondino, vinaio, 3 v. Mercanti . . . 394
Vianelli Rodolfo, ing., 4 v. Sacchi 793
Vianello Luigi, avv., vice-presid. Tribunale, 44 v. S. Quintino 531
Vianello Sebast., impieg ferr., 40 c. Valentino 792
Viani Eugenio, neg. cappelli, 8 v. Roma. . . 251
Viani Luigi, neg. olii, 1 p. Bodoni 406
Viani Stef., mag. alim., 41 v. della Consolata 405-13
Viani Vitt., prof., 2 *bis* v. Silvio Pellico . 684-93
Viani d'Ovrano conte Guido 476
Viani d'Ovrano nob. Mario, pitt., 2 v. Ponza 476,732
Vianino Ant., neg. granaglie, 5 c. Oporto . . 409
Vianino Felice, prof. di flauto, 45 p Castello. 705
Vianino Gio., neg. paste, 20 via Bellezia. 409-40
Vianino-Raschio Candida, maestra, 3 p. Emanuele Filiberto 668
Viano frat., vinai, 44 v. Stampatori 391
Viano A., latteria, 22 v. Monferrato 395
Viano Carlo, 2 v. Roma. 647
Viano Carlo, bendaggista, 3 v. Pal. di Città 749
Viano Chiaff., bottigl., 3 c. Raffaello . . 391,443
Viano G., prof., 55 v. Saluzzo 683
Viano G. B., fornaio, 62 v. Cottolengo . . . 413
Viano Margh., maestra, 3 v. Deposito. . . . 675
Viano Melchiorre, 44 v. Vanchiglia 643
Viara coniugi 🚌 4 v. della Fucina . . . 39,68
Viara Franc. 🚌 maniscalco, 2 v. Carena e 4 v. Fucina. 39,67,68,360
Viarana Emil., avv.-proc., 8 v. Napione . . . 789
Viarani Agostino, cappellaio, 18 v. Pio Quinto 251
Viarengo Alberto, avv., 18 p. Castello.
Viarengo Cecilia, impagliatr. sedie, 48 v. dei Fiori 277
Viarengo Gio., calzol., 5 v. Passalacqua . . 340
Viarengo Gust., segr. arch., 24 c. Vitt. Em. II 505
Viarengo Mario Gius., 🚌, pubblic., ang. vie Cellini e Nizza 536,822
Viarengo Mich., neg. legna e carb., 3 v. Melchior Gioia 284
Viarengo Vitt., avv., giudice Tribunale, 430 c. Casale 531
Viarigi (*vedi* Biglione di).
Viarisio Margh., maestra, 44 p. G. Madre di Dio 678
Viarizio Rodolfo, musico, 8 v. Garibaldi . . . 705
Viarmello Carlo, calzol., 1 v. Valperga Caluso 310
Viassone Aless., 11-42 fabbr. carte e tarocchi, 4 v. Arsenale e 3 v. Fiochetto 266
Viattone Bartol., tornitore, 4 v. Porporati. *pag.* 274
Viazzi Ett., impieg. postale, 25 v. S. Anselmo . 783
Viazzi Mario, ragion., *studio* 39 v. Garibaldi, *abit.* 29 v. Carlo Alberto . . . 704-26-27-30
Viazzi Pio, prof. dott. R. Università (Milano) . 642
Viazzo Gius., fabbro-ferraio, 23 v. Zecca . . 339
Viberti Rosa, edic. giorn., p. Eman. Filiberto angolo v. Milano 261
Vicarelli Giuseppe, 🚌, prof. chirurgo-ostetrico, 14 p. Cavour; 18-62 *abit.* 7 v. Ormea 558-63,643-49-87,744
Vicari A., rigatt., 42 v. Saluzzo. 244
Vicari Ambrogio, impieg., 8 v. Baretti.
Vicarj Mario, 🚌 🚌 ing., consigl. comun., *uff.* 68 c. Vitt. Em. II, *abit.* 24 v. Montevecchio . 34,57,482,579-83-86,602-23-84-91 720 24-28-74-77,834
Vicarj Michele, ing., 38 v. Accad. Albertina . 514
Vicario G., macellaio, 43 v. S. Secondo . . 446
Vicario di Sant'Agabio bar. Roberto, 47 via della Rocca. 476,768-69
Vicchietti Pietro, calzol., 42 v. Mazzini . . . 310
Vicendet Apolline, lan. e drapp., 40 v. Lanino. 234
Vicendet G. B., tappezz., 26 v. Garibaldi. . . 256
Vicendone, calzol., 47 v. Gio. Somis. . . . 340
Vicendone Stanislao, manisc., rimp. 24 v. Beaumont 360
Vicentini M., macellaio, 24 v. S. Secondo . 416
Vicino Luigia 🚌 25 v. dei Mille 33
Vico, conduc., albergo del Campanile. . . . 374
Vico Edoardo, teol., cappellano Cimitero . . 491
Vico bar. Giulio, 27 v. Magenta 476
Vico Gius., sarto, 18 v. Sacchi 228
Vico L., panett., 37 v. dei Fiori 413
Vico Luigia, neg. merc., 2 v. S. Massimo . . 243
Vico Maria, agiata, 9 v. Napione.
Vico e C., confett., 5 v. Beccherie e 7 v. Giobbe 392-94
Vicolungo Girol., edic. giorn., p. Carignano . 261
Vicolungo J., conserve alimentari, 38 corso Re Umberto 354,402-05-08
Videlongo, sarto, 22 v. Barbaroux 228
Videlongo Adamo, sarto, 2 v. Genova, int 3 . 228
Videlongo Guido, sarto, 44 v. del Fiandino . . 228
Videmare Ettore, viaggiatore, 1 v. Colli.
Vidotti Margherita vedova Pozzetti 🚌 13 via Petrarca 65
Viecca Gio., impieg. R. Econ., 22 v. S Quintino 512
Viecca Gio. Bd., dirett. scol., 16 v. Lagrange 582,671
Viecca-Catone Angelina, maestra, 21 p. Vitt. Em. I.
Viecca-Rossi Rosa, maestra, 16 v. Lagrange . 671
Vietti coniugi, confett., 30 v. della Rocca . . 393
Vietti Attilio, pubblic., 4 v. Cavour. . . . 764
Vietti G., drogh., 45 v. Mad. Cristina . . . 301
Vietti Isidoro 3-01 rappr., 38 v. Roma. 252-56-57
Vietti Pietro, org. e piani a cil., 18 v. Madama Cristina 245-78
Vietti Pietro, panieraio, 44 v. Berthollet. . . 245
Vietto Gius., calzol., 40 p Statuto. 340
Vigada Carlo G. P., affari, 26 c. Vitt. Em. II.
Vigada Luigi, avv., 45 v. Palazzo di Città . . 744
Vigada Mattia, 38 v. Princ. Amedeo.
Vigani, industriale, 8 v. Giulio.
Vigano Silvia, suora Osped. Mauriziano . . . 546
Vigetti Laura, lan e drapp., 57 v. Magenta . 234
Vigile (*La*) 14-76 *comp. d'assicur.*, 20 via Cavour. 345
Vigitello frat. e sor. fu Giac. 🚌 13 v. Palazzo di Città 62
Vigitello, orolog., 43 v. Palazzo di Città. . . 249
Vigitello Ant. fu Pier Luigi 🚌 48 v. Cavour 21,26
Vigitello Bened. fu Costant. 🚌 48 v. Cavour 24.26
Vigitello Emilio, pubbl., 43 v. Palazzo Città . 757-62
Vigitello Franc. 🚌 24 v. Barbaroux . . 43, 41
Vigitello Gioach. 🚌 5 v. Gropello. . . . 44,90

Vigitello Gio. fu Michele 3 v. Torquato Tasso e 41 v. Conte Verde. . *pag.* 30,92
Vigitello Gio., macell., 3 v. Torquato Tasso . . 446
Viglezio Ant. Gio., ✻, med. chir., 12 v. Rossini. 744
Viglianchino Abele, cartoline illustr., rimp. 60 c. Vitt. Em II 274
Vigliani frat., decoratori 4 v. Corte d'Appello 47,255
Vigliani madre e figlio 7 v. Corte d'App. . . 34
Vigliani Baldassarre, ing., 29 c. Raffaello . .724
Vigliani Bartol. e nipoti 26 v. Orto Botanico 61
Vigliani Bened., chincagl., 2 v. Po 246
Vigliani Cristina, liquorista, 23 v. Nizza. . .382
Vigliani Dario, vinaio, 443 v. Mad. Cristina. .391
Vigliani E., sart., 78 c. Vitt. Em. II 224
Vigliani Edoardo, agiato, 4 v. Pietro Micca.
Vigliani Felice, orolog., 4 p. Saluzzo. 249
Vigliani Franc., ing. 9 c. Vinzaglio . 98, 99, 724
Vigliani Giacomo, ing.-arch., 9 c. Vinzaglio . .724
Vigliani Gio. Ant., dott., 43 c. Valentino . .554,744
Vigliani Gius., meccan., 8 v. Cavour. 332
Vigliani Luigi, 🚗, medico-chirurgo, 34 via S. Quintino 592,744-76
Vigliani P., incis., 25 v. Lagrange 270-72, 346-47 24
Vigliani Pietro, capo-mastro, 59 v. Saluzzo .289
Vigliani Pietro, tratt., 97 v. Nizza. 376
Vigliani Teresa, levatr., 48 c. Valentino . . .754
Vigliani-Govean Maria, isp. scolast., 78 c. Vitt. Emanuele II 692
Vigliano Agost., conduc., alb. Fucina 367-68-69-70-71
Vigliano Dante, negoziante vino, 5 v. Stampatori e 29 v. Barbaroux 386-94
Vigliano Gio., conduc., alb. Croce Rossa. . 367 368-69-70-74
Vigliano Gius., mag. alim., 42 v. Mad Cristina 401
Vigliardi Carlo avv.-proc., 29 via delle Orfane 7,47,60,73,744-48
Vigliardi Cesare 29 v. Orfane . .7,47,60,73
Vigliardi Diodato avvoc., 29 via delle Orfane 7,47,60,73,744
Vigliardi Gaet., impieg. ferrov., 25 c. Vinzaglio
Vigliardi Melchiorre, impieg., 44 v. del Deposito 506
Vigliardi-Paravia fratelli (figli di Innocenzo) tipografi-librai-editori, 10-82 23 via Garibaldi e 1-42 29 via Arsenale 40, 52, 409
Vigliardi-Paravia Carlo, 🚲, 3 corso Palestro; 3-93 *villa*. 580-84-99,766-77,96
Vigliardi-Paravia Giacinto, 🚗, 3 v. Perrone. . 823
Vigliardi-Paravia Gius., 🚗, 2-06 26 via Alfieri; 3-93 *villa* . . 97,548,690,764,833
Vigliardi-Paravia Maria ved. Battaglia, 4 via Sagliano.
Vigliardi-Paravia-Cottino Maria, ispett scolast., 46 v. Cernaia 581
Vigliardi-Paravia-Roda Giulia, 26 v. Alfieri .549
Viglienca Albina, lingerista, 12 v Guastalla 230-41
Viglieno Carlo, 🚗, colonnello a riposo, 4 via Montevecchio.
Viglieno Gio. 5 v. S. Massimo 84
Vigliercio Telesf., banco prest., 49 v. dei Fiori 356
Vigliero Felice, verniciat., 27 v. Bertola . . . 254
Viglietta Carol, mag. alim., 39 v. Carlo Alberto 401
Viglietta Valentino, imp. post., 19 v. Saluzzo. 787
Viglietti Angela ved., agiata, 94 c. Vitt. Eman. II.
Viglietti conte Camillo 14-09 44 c. Vittorio Eman. II. 476,691,768
Viglietti cont. Vincenza n. Sineo 44 corso Vittorio Em. II . 45, 32, 36, 74, 79, 96, 100, 476
Viglino, farm., 200 strada di Lanzo (Madonna di Campagna) 420,747
Viglino Carlo 59 v. Gioberti. 42
Viglino Lorenzo, dott. 17-71 farmacista, 9 v. San Donato 12, 79, 580-96, 638-79, 747-75
Viglino Pompeo, avv.-proc., *studio* 46 v. Cernaia, *abit.* 6 c. Re Umberto . . . . *pag.* 744-48
Viglio Mario Aless., prof., 3 v. Perrone . . . 684
Viglioli Dell'Acqua Federica, corrisp. giorn., 92 v. Valsalice 761
Viglione Carlo, 🚗, colonn., comand. Distretto milit., 3 v. Papacino 521-2
Viglione Ces. ing., 8 v. S. Domenico. . . 68, 72
Viglione Ferd., orogh., 5 v. Baretti 304
Viglione Filippo, mag. alim., 48 p. Statuto . .401
Viglione Luigi, geom., 42 v. Po 725, 844
Viglione Luigi, trastulli, rimp. 46 p. Carlo Felice 245
Viglione Nat. fu Franc. 46 v. Circonvallazione oltre Po. 88
Viglione-Panera Franc., maestra, 42 v. Po . .675
Viglione e Vacchina, neg. legna e carb., 42 via Principe Amedeo 284
Vigna frat., decor., 26 v. Barbaroux 235
Vigna, latteria, 2 v. Fiando 395
Vigna Alberto, incerat. pavim., 12 v. Giulio 254-55
Vigna Alessandro, impieg., 5 v. Massena.
Vigna Angela, maestra, 22*bis* c. Vitt. Em. II .671
Vigna Art, geom., 53 v. Saluzzo 618
Vigna Bernardo, falegname, 4 v. Bertola . . .283
Vigna Cam., olii e salumi, 3 p. Em Filiberto . .406
Vigna Carlo, fabbro-ferr., 18 v. S. Domenico . 339
Vigna Carlo Celest., impieg. daz., 129 c. Vittorio Emanuele II 490
Vigna Carlo Maur., 🚗 ing., 3 v. Misericordia 685, 724
Vigna Costantino 26 v. Barbaroux . . 43 774, 8 8-33
Vigna Dom. fu Franc. 45 v. S. Chiara . 83, 84
Vigna Emilio, appar. elettr., 46 v. Pr. Amedeo .345
Vigna Ern., pizzicagn., 6 v. Drovetti 405
Vigna Franc., olii e salumi, 44 v. Bertola . .466
Vigna G., colonnello, 74 c. Massimo d'Azeglio.
Vigna G. B., macell., v. Corio (Campidoglio) . 424
Vigna Gio., calzol., 3 v. Deposito 340
Vigna Gio., raz., 45 v. della Zecca.
Vigna Gio. Virg., capit., v S. Bernardino (Borgo S. Paolo) 584
Vigna Gius., viagg., 4 c. Valentino.
Vigna Guglielmo, ing., 4 v. Gropello. 724
Vigna Guido, vinaio, 6 v. Bertola 394
Vigna Luigi, salsam., 48 v. Vanchiglia . . .405
Vigna Maria, neg. mobili, 43 v. Princ. Amedeo. 276
Vigna Mich 32 v. Cottolengo 34
Vigna Natalino, impieg., 49 v. S. Domenico 523, 618
Vigna Nicola, rag.-impieg., 9 strada di Francia 604
Vigna Valino, agiato, 46 p. Castello.
Vigna Vincenzo, mercerie, 20 v. Berthollet .243
Vigna Virg., 9 v. S. Bernardino (barr. S. Paolo) 677
Vigna-Davicini Gemma, 45 v. S. Chiara.
Vignetta Giacinto, custode, 48 v. Po 647
Vignetta Luigia ved. Vigna 30-32 v. Mazzini 53
Vignetta Pierina, impieg post., 9 c. Valentino 783
Vignola Giuseppina, Barberis Sclopis Eugenio 8-10 v. Maria Vittoria. 51
Vignolo Antonio, impieg., 55 v. S. Massimo.
Vignolo Claudia, maestra, 17 v. Cibrario.
Vignolo Luigi, proc. Banca Comm., 17 v. Cibrario 800
Vignolo Stefano, avv., sost.-proc., 6 v. Passalacqua 532
Vignolo-Albano Claudina, maestra, 17 v. Cibrario 670
Vignolo-Lutati Carlo, avv.-proc., 17 v. S. Dalmazzo. 744-48
Vignolo-Lutati Carlo, medico, 40 v. S. Chiara . 547
Vignolo-Lutati Celest. 🚗 dott., cons. com., 17 v. S. Dalmazzo. . .79, 482, 547-62-67, 744
Vignolo Lutati Ferdinando, dott. in chimica, 17 v. S. Dalmazzo 647
Vignolo-Lutati Giacinto, med.-chir., 4 v. Passalacqua 744

Vignotti Gio., succ. Bocca, vetri e cristall., 4 p. Em. Filiberto . . . . . .*pag* 258
Vigo frat., conducenti, alb. Tre Galli 367
Vigo Carlo, rappr. 6-82 5 v. Mercanti 53, 350
Vigo Carolina ved., agiata, 2 v. Davide Bertolotti.
Vigo Elbano, alunno giudiz., 14 v. Cernaia .533
Vigo Ern., impieg daz., 16 v Garibaldi . . .490
Vigo Franc., ing., 42 v. Madama Cristina.
Vigo Gius., conduc., alb Tre Galli e 367
Vigo Gius., 🚗, cons. Corte d'App., 6 v. Bonafous 529
Vigo monsignore **Ilario**, curato, 41 via Barolo 149, 544-42-67-75-76-93
Vigo Lorenzo, rag., 20 v. Barbaroux 802
Vigo Luigi, succ. ved. Vigo, neg. mobili, 27 via S. Tommaso 276, 343
Vigo Luigi, vinaio, 47 v. S. Teresa 391
Vigo Maria, maestra, 20 v. Barbaroux 679
Vigo Teresa, neg. paste, 4 v. Assietta 440
Vigo Vincenzo, 🚗 avv., impieg, 3 v. Sagliano 506-43
Vigoni nob. ing. Pippo (Milano) 765
Villa A., prof., 30 v. dei Mille.
Villa Adolfo, medico, 5 p. Bodoni . .558, 694, 744
Villa Alberto, neg. frutta, 23 v. Barolo . . .408
Villa Ant., tabacc. (borg. Falchera) 549
Villa Bartol., disegn., 42 v. Montebello . . .735
Villa Bartol. Felice, 20 v. Pietro Micca.
Villa Bianca, tratt., 56 c. Re Umberto . . .378
Villa Carlo, sorbett., 47 v. Campana. 383
Villa Dom., calzol., 30 v. delle Orfane . . .340
Villa Ett., 🚗, geom., perito agr., 4 v. Milano 640, 725-26
Villa Fausto, 🚗, avv., 1 v. S. Domenico. . 586, 744
Villa Filippo, avv., 68 c. Vitt. Eman. II . . .714
Villa G., confett., 38 v. Mazzini 393
Villa G., neg. gran., 5 c. Oporto 409
Villa Gabriele, commest., 142 barr. di Nizza. 418-22
Villa Gio., fabbro-ferr., 37 v. Mazzini 339
Villa Gius., 🚗, prof., 43 v. Roma 702
Villa Mario, parrucch., 45 v. Venti Settembre 343
Villa Natale, 4 v. Corte d'Appello 612
Villa Rosa e Gibellini (eredi) 46 v. Franco Bonelli 38, 43
Villa Rosa in Nigra 9 v. Giulio . . . 38, 43
Villa Solutore, incerat. pavimenti, 44 v. Tarino. 254
Villa Tommaso, 🚗, avv., deput., cons. comunale, 1 via San Domenico 435-40 482, 575-87, 623-25-26-94-97, 707-14-77, 840
Villa Vinc., teologo, 38 v. Mazzini.
Villa-Brofferio Emilia, 4 v. S. Domenico . . .694
Villa, Gedda e C. gia Pollino, Villa e C. 14-54 segheria, 29 v. Priocca e 8 v. Fucina. 256-80
Villa e Migliore, formaggi, 7 v. S. Domenico .405
Villabruna Guido, impieg., 6 v. Passalacqua .796
Villafalletto (*vedi* Falletti).
Villafranca-Soissons nob. Eugenio, 103 corso Vittorio Eman. II 476
Villafranca-Soissons cont. Felicita nata Crosio, 103 c. Vittorio Emanuele II 476
Villafranca-Soissons cont. Maria e Gabriella 37 v. Assietta 49, 476
Villani Gaetano, capit. a riposo, 44 v. Mazzini.
Villani Luigi, impieg. ferr., 25 v. Donati . .791
Villani Maria ved., vettur., 3 v. Duch. Jolanda 364
Villanis Amedeo 8-24 rappresent., 28 corso Oporto. 294, 350-55, 832
Villanis Franc. 🚲, avv. 8 v. Botero . 49, 550, 835
Villanis Luigi Alberto, 🚗, avv.-proc., 2 v. Manzoni 687, 718-53-57-62
Villanis Vitt., impieg., 57 v Magenta 525
Villanova (*vedi* Scarampi di).
Villanova (*vedi* Solaro di).
Villanovetta (*vedi* Cravetta di).
Villarboito Cesare, impieg., 49 v S. Anselmo 806
Villarboito F., tipogr., 13 v. Garibaldi . . .264
Villarboito Feder., incisore, rimp. 16 p. Castello. 272
Villard Carlo, cambista, 44 v. S. Teresa . *pag.* 248
Villari Pasquale, prof., ✻, senatore (Roma) 435-37
Villata frat., conc. pelli, 5 c. S. Maurizio . .303
Villata Ant., fabbr. mob., 2 v. Drovetti . 275-83
Villata Ant., neg. legna, 15 v. Mazzini 284
Villata Celestino, agiato, 32 c. Re Umberto.
Villata Ernestina fu Domenico 2 v. Arcivescovado 10
Villata Franc. 26 v. Ormea 43, 61
Villata Francesco, impieg., 41 v. S. Massimo .651
Villata Giacomo, merc., 8 v. Garibaldi . . .243
Villata Gio., avv. proc.; *studio* 9 v. Scuole: *abit.* 4 v. Ettore De Sonnaz. 718-81
Villata Gio., sarto, 24 c. Vercelli 228
Villata Gius. 8-15 cambista, 2 via Arcivescovado 218, 845
Villata Giuseppina, neg. mob., ang. c. Vittorio Emanuele II e v. S. Anselmo 256-76
Villata Maria, vedova, 48 v. Barolo 394
Villata Pietro, caffett., staz. Sassi 41
Villata e Grosso 10-07 prodotti farmaceutici, 47 via Bertola 293-94, 354
Villata e Keller, orolog., 24 v. Po. 249
Villavecchia Adelina, camb., 9 v. Cavour . .248
Villavecchia Carlo 10-40 avvoc.-procuratore, 47 v. Garibaldi. 744-48
Villemain Emilio, cassiere, 20 v. Bertola . . .837
Vinadio (*vedi* Balbo di).
Vinai, sor. tintoria, 6 v. Belvedere 239
Vinai Pietro, prof., 26 c. Vinzaglio 686
Vinaj Carlo, neg. vino (Tesoriera) 426
Vinaj Raffaele, 🚗, colonnello, 25 v. Stampatori . 321
Vinaj Scipione, dott. prof., 🚗, 405 c. Vittorio Eman. II. 307-52-60 75, 604-32-39-43, 744-54
Vinardi Camilla, agiata, 27 v. Donati.
Vinardi Giorgio Aug., avv., 45 v. Belvezia 504-06, 714
Vinardi Gius., 36 c. Oporto 615
Vinardi Gius., 🚗, dott. rappr. com. (Lanzo) .829
Vinardi Maria in De Petro 4 v. Mazzini. 52, 57, 75
Vinassa Gius. 25 v. Orfane 60, 62
Vinca Adele e figlia 38 v. Massena . . . 83
Vinca Ant., ing., 44 p. S. Giulia 724
Vinca Carlo, avv.-proc., 5 v. Torquato Tasso 714-48
Vinca Giorgina, consigl. Benef. parrocchia S. Giulia 576
Vincendet Anna ved. Cimaz e figli 3 via S. Anselmo. 85
Vincenzi Franc., ispett. derrate, 30 v. Agostino .488
Vinciguerra A. e figli (di Luigi Vinciguerra), 7-94 tipogr., 40 via Bellezia. . . 264-70
Vincon Ida, rag., 50*bis* c. Re Umberto . . .819
Vindrola Ant., aiut. tenc., 4 *bis* c. Brescia. .547
Vindrola Augusto, orefice, 41 v. S. Maria. . .248
Vindrola Edoardo, pittore, 21 v. Montebello .732
Vinea (*vedi* Farchio de).
Vineis Enrico, alunno giudiz., 11 v. Saccarelli 530
Vinelli Franc., geom. (Mad. Campagna) . 580-96
Vinelli e C. 7-52 spedizionieri, 4 p. S. Carlo, *magazz.* 69 e 76 v. Ormea 337
Vini Padronali Piemontesi, 6 p. Carignano. .386
Vinzano Pietro, viaggiatore, 44 v. Berthollet.
Vinzio Lorenzo, bottaio, 3 v. Massena . . .284
Viola coniugi 10 v. Milano 28
Viola sorelle, lanerie, 29 v. Baretti 235
Viola Albertina, sarta, 45 v. Po 224
Viola Germano, 58 v. S. Secondo. 836
Viola Gio., 36 v. S. Franc. da Paola 822
Viola Luigi, parrucch., 47 v. S. Quintino. . .343
Viola Maria, magazz. alim., 44 v. Lagrange .401
Viola P. di Gio. 10 v. Milano . . . 24, 28, 55
Viola Paolina, stiratr., 21 v. S. Tommaso . .238
Viola Pietro, confett. 13-19 10 v. Milano 393-94
Viola Uldino, impieg., 22 v. Bidone 544

Viola, Cargnino e Deaglio, pelli capra, 22 v. Alfieri. . . . . *pag.* 303
Violini Emilia vedova Zanzi 49 v. Madama Cristina 46, 48, 85, 89
Violini Pietro, drogh., 9 v. Bertola e 53 via Venti Settembre 304,834
Violino G. Ant., neg. berretti, 80 barr. Lanzo 417
Violino Gio., latteria, 34 v. Lagrange 395
Violino Gio., macell., 438 v. Nizza 416
Violino Luigi, neg. legna, 37-39 v. Roma. . . 284
Violo Teresa, 7, v. Ariosto 229
Viora Franc., tratt., 426 v. Circonvallazione . 424
Viora Margherita, modista, 44 v dei Mille. . 260
Viotti sorelle, sarte, 44 v. Genova. 224
Viotti Giacomo, pensionato, 49 v. Mad. Cristina.
Viotti Pietro, impieg. post., 33 v. Galliari . . . 783
Viotto Alice, sarta, 7 v. dei Mille 224
Viotto F., latteria, 44 v. Monferrato 395
Viotto Franc., impieg. daz., 29 v. Cernaia 490,613-20
Viotto Malvina, maestra, 8 v. Amedeo Avogadro 689
Viotto Michele, vinaio, c. Vitt. Em. II oltre Po 394
Vipiana Ettore, impieg., 46 v. Cernaia.
Virando Aless., orefice-orol., 20 v. Roma. 248-49
Virando Carolina, maestra, 3 v. Volta . . . 671
Virando Clotilde, rivendit. giorn., rimp. 25 c. Vinzaglio. 262
Virando E. G., oggetti religi., 7*bis* v. Cavour . 265
Virando Giacomo, geom., 30 v. Saluzzo.
Virando Gio., vinaio, 20 v. Barbaroux. . . . 394
Virando Ignazio, orefice, 18 v. Roma. . . . 248
Virando Paolo, medico, 3 v. Volta 744
Virando Pietro 33 c. Re Umberto. . . . 72
Virano sorelle, sarte, 21 v. Monte di Pietà . . 224
Virano D., vinaio, 484 c. Reg. Margherita . . 394
Virano Domenica fu Luigi 8 v. Napoli . 58
Virano Franc., inserv., 23 v. Magenta. . . . 813
Virano Franc., vinaio, 5 v. Baretti 394
Virano Maria, mag. alim., 29 c. Vinzaglio . . 401
Virano P., vinaio, 82 v. S. Donato 394
Virano S., panett., 74 c. S. Maurizio. 413
Virano-Ghiano sor., sarte, 5 v. Mad. Cristina . 224
Viret Celestino, 3 c. Regina Margherita. . . 815
Viretti Clem., maestra, 19 v. Gio. Somis . . . 674
Viretto Oreste, orolog., 36 v. Mad. Cristina . . 249
Virgilio Franc., prof., 20 v. Amedeo Avogadro 628 637-46-64-64-96,701
Viriglio Alberio, pubblic., 40 v. Roma . . 762-92
Viriglio Bernardo, sotto ispett. ferr., 38 corso Valentino 770-90
Viriglio Feder. e C., spurgo pozzi neri, 18 via Vanchiglia 294
Viriglio Luigia, maestra, 38 v. Massena . 647-64
Viriglio Luigi orefice, 3 v. Porta Palatina 38,248
Viriglio Sebast., ing., 1 p Mad. Cristina . . 724,848
Virle (*vedi* Provana di).
Viroglio Giuseppe, inserv., 13 v. Po 647
Virone P. Angela, vini, 25 c. Vercelli 391
Virrone Ern., insegn., 34 v. S. Domenico. . . 693
Viry (*vedi* Di Viry).
Virzi ved., guantaia, 18 p. Castello 305
Visca Antonio, vinaio, 4 v. Cavour 394
Visca Gius., tratt., 40 v. Porta Palatina . 373,833
Visca Luigi, 7 v. S. Dalmazzo 624
Visca Orsola, sarta, 7 v. S. Dalmazzo 224
Visca Teresa, stiratr., 24 v. Amedeo Avogadro 238
Viscardi Ernesto, incisore, 26 v. Garibaldi . 272
Viscardi Francesco 40 v. Rivalta . . 74,833
Viscardi Gio., panett., ang. v. dei Fiori e Valperga Caluso. 413
Viscardi Gius., merc.-sarto, 9 p. S. Carlo. . 228-29
Viscardi Paolo, orolog., rimp. al 3 v. Nizza. . 249
Vischi Enr. in Geymonat 4 v. Assarotti . 40,86
Visconti Alessandro, disegn., 50 v. Nizza. . . 523
Visconti Ang., , 13-70 deposito di carta, 25 v. Avigliana . . . . *pag.* VII-42 268, 580-82, 651-57-84814-42-33
Visconti Antonietta, mercerie, 34 v. Gioberti 243
Visconti Franc., 447 strada Creusa (Cavoretto) 642
Visconti Gio., 60 v. Colli 624
Visconti Gio., 447 str. Creusa (Cavoretto) . . 582
Visconti Gius., 50 str. di Lanzo 623
Visconti Gius., ragion., 45 str. ant. di Rivoli 693
Visconti Gius., trattoria, 2 v. Calvo 375
Visconti Pietro, mag. alim., 9 v. Petrarca . . 401
Visconti Pietro e coniuge, neg. legna, 3 via Belvedere 284,394
Visconti R., litografia, 44 v. della Zecca . . 265
Visconti R., mercerie, 4 v. Bogino 243
Visconti Teresa, mag. alim., 47 v. Ormea. . 404
Visconti Vinc., calzol., 434 c. Reg. Margherita. 340
Visconti di Modrone duca Uberto (Milano) . 807
Visconti d'Ornavasso barone Carlo Alberto fu Bonif. 24 v. della Rocca . . . 75,476
Visconti d'Ornavasso nob. Maria in Perrone di S. Martino, 19 v. della Rocca . . . 476
Visconti Cavalli d'Olivola cont. Chiarina, 4 via Vanchiglia.
Visconti-Venosta march. Emil ◈ senat. (Roma) 433 810
Visconti-Venosta nob. Gio., (Milano) . 789,849
Visconti, Ferroe C., 13-70 cartiera, 23 v. Avigliana VII
Visentin Romano, parrucch., 20 v. Monferrato. 343
Visetti frat. e sor. 27 v. Cibrario 28
Visetti Andrea, ricevit. Registro, 9 p. Statuto 546
Viseiti Carlo, cementi, 27 v. Cibrario . . 287-89
Visetti Carlo, mag., 46 c. Oporto.
Visetti Carlo fu Vinc. 71 v. S. Donato . 54, 79
Visetti Gius., *agenzia*, 42 v. S. Massimo . . . 348
Visetti Luigi, geom., 27 v. Cibrario. 725
Visetti Luigia, pizzic., 37 str. Pianezza. . . . 418
Visetti Maria, maestra, 44 v. Ettore Sonnaz . 684
Visetti Tommaso, impres. 44 v. Ettore De Sonnaz 47,289
Viseiti Vittorio, , maggiore in ritiro, 40 v. Mazzini.
Visetti V. e C., conc. pelli, 47 v. Bellezia . . 303
Visetti V. e figli 16-95 impresari, 27 v. Cibrario 289
Vismara Arturo, parrucch., 21 v. Lagrange . . 343
Visone cont.ª Amalia ved., n. dei C. Rasini, 6 c. Re Umberto . 476,552-74-78-87-92,694
Vissichelli Gaet., magg., , 28 v. Pr. Amedeo . 524
Vissio Adolfo, mag. alim., 33 v. Barbaroux . 401
Vita Alberto e C. 10-66 78 v. Venti Settembre 303
Vita Federico, 8 v. Cavour 825
Vitale Cesare, , 2 c. Cairoli . 21,62,76,98,810
Vitale Enrico, avv., corrisp., 33 v S. Quintino . 760
Vitale Giacomo, , avv., 62 v. Mazzini 21,53,824
Vitale Leone, contab., 47 v. Lagrange 606-39,782
Vitale Lucia, contessa, 36 v. dei Mille.
Vitale Lucio, latteria, 40 v. S. Massimo . . . 395
Vitale Mario, prof. di storia, 60 v. S. Quintino 684-89, 700-02
Vitale Natale (Alessandria) 832
Vitale Pietro, edic. giorn., v Nizza e c. Raffaello 264
Vitale e Segre, *magazz. Cavour*, rimp. 26 via Maria Vittoria 229-30
Vitale e Treves, fornit. milit., 33 v. S. Quintino 252
Vita-Levi Daniele, medico, 4 v. Cavour. . . 744
Vitalevi Marco, avv., 18 v. Cernaia 744
Vitalevi Moise, avv., 40 v. Boucheron . . . 744
Vitalevi-Racah Lucia, 4 c. S. Martino 602
Vitalevi e Ronco, seterie, 20 v. Milano . . . 220
Vitali Adele in Fontana 23 v. Curtatone 32,401
Vitali Salvatore, prof. di disegno e calligrafia, 36 c. Re Umberto 580,701-26-28-33
Vitali, Pavia e C., rappr., 41 v. S. Quintino . 353
Vitaliti Salv., parrucch., 37 v. S. Domenico. . 343
Vitelli Franc., , colonn. 5° Reggim. Genio, 2 c. Casale 527

Vitelli Gerol., avv.-proc., *studio* 24 v. Garibaldi, *abit.* 46 v. Venti Settembre *p* 714-48
Vitelli Gio., avv.-proc., 28 v. S. Dalmazzo 744-48
Vitelli Luigi, ragion., 24 v. Gioberti 594
Vitelli Vincenzo, ing. ferr., 77 v. Mad. Cristina . 790
Viterbi Achille, medico oculista, 36 c. del Valentino 551, 649-87
Viterbo Gust., mediat. cereali, 8 v. Cavour 440 812
Viterbo e Comp. 6-78 rappr., 8 v. Cavour. . 351
Viterbori G. B., impieg. telegr., 22 v. Marcello Chinaglia. 785
Vitrotti e Mattarelli, mugnai, 7 via Principe Tommaso 408
Vitrotto P. e C., ricami, 4 v. Giannone . 244-43,347
Vitta Cesare, materass., 4 v. dei Fiori 313
Vitta Gius., tappez., 6 v. Berthollet 256
Vitta Vittorio, materass., 26 v. S. Anselmo . . 343
Vitta Ovazza e C. 5-88 banch., 18 via San Francesco da Paola 247-48
Vittaz Cesare, impieg., 21 c. Princ. Oddone. . 795
Vittino Maria e Buzzo-Margari 53 v. Ponte Mosca 68
Vittonatti Pasquale 4 v. Circonvallazione (barr. Vanchiglia) 404
Vittone coniugi 7 v. Beinasco 45
Vittone Alberto, medico, 49 v. Juvara. . . . 649
Vittone Andrea di Gio. 7-00 colori e vernici, 43 c. S. Maurizio 256-66,302-03
Vittone Ant., neg. legna, 48 v. dei Fiori . . 284
Vittone Celeste, materass., 3 c. Reg. Margherita 313
Vittone Enr., mag. alim., 29 v. Venti Sett. . 404
Vittone Franc., macell., 26 v. Porta Palatina . 446
Vittone Gio., tabacc., 6 barr. S. Paolo . . . 519
Vittone Gius., rag., impieg., 9 v. della Zecca 805
Vittone Luigi, medico, 49 v. Juvara 554
Vittone Maddalena, pizzic., 8 v. Rivalta (barriera Orbassano) 418
Viltone Michele, orolog., 24 v. della Rocca 248-49
Vittone Rosa, tabacc., 20 v. Mad. Cristina . . 519
Vittonetto F., mag. alim., 63 barr. Lanzo 401-20-22
Vittore, org. e piani a cil., 3 via Consolata . 278
Vittore Enrico, impieg., 27 v. Venti Settembre.
Vittore Giacinto, tratt., ang. v. Donizetti e Mad. Cristina 374
Vittore Gio., bottigl., 80 v. Madama Cristina. . 394
Vittori Pacifico, musico, 24 v. S. Tommaso.
Vivalda, colonnello, 74 c. Principe Oddone.
Vivalda sor., fabbr. camicie, 25 p. Castello . . 237
Vivalda Angelo, , colon., 9 v. Amedeo Avogadro.
Vivalda Gius., orolog., 28 v. Barbaroux . . . 249
Vivalda di Castellino march. Carlo 49 via S. Teresa 41,86,476
Vivalda di Castellino cont. Clara in Della Chiesa d'Isasca 2 v. Vitt. Amedeo II 99,476
Vivalda di Castellino march. Filippo, 49 via S. Teresa 476
Vivalda di Castellino nob. Giuseppina, 49 via S. Teresa. 476
Vivaldi Bart., macine per molini, 5 v Garibaldi 317-33
Vivanet Franc., , generale, 17 v. S. Anselmo.
Vivarelli Angiolina, stiratr., 9 v. Cibrario . . 238
Vivarelli Arnaldo, ricevit. daziario, 45 c. Oporto 489
Vivarelli Eug., segr. Tesor., 6 v. Arsenale 515,796-97
Vivenza Giulio, tappezz., 28 c. Vitt. Eman. II . 256
Vivenza, Ines, sarta, 9 v. Cavour 224
Vivenza Margherita, caffè, 49 v. Mazzini . . 378
Vivenza Paolo, impieg. telegr., 48 v. Baretti . 783
Vivenza Pietro, salsam., p. Eman. Filiberto . 405
Viziale Carlo, inserviente, 30 c. Raffaello . . 648
Viziale Luigia, tabacc., 54 c. S. Maurizio . . 518
Viziale Maria e Beccaria sor., neg. paste, 29 via Porta Palatina 440
Vizio Gio., , 53 c. Re Umberto.
Vizio Gius., orolog., 47 v. Lagrange. . . *pag.* 249
Vizio Pietro, neg. pipe schiuma, 34 v. Roma 246,776
Vizzotto Armando, rappr., 20 v. Pietro Micca . 350
Voarino, Luigi, pens. gov., 17 v. S. Anselmo.
Vocaturo Paolo, impieg. postale, 40 v. dei Fiori 788
Vochieri Gius., , consigl. scol., 4 v. Brofferio 584,624
Voena Francesco, medico, 41 v. Assarotti 744-45-48
Voena Gio., medico (Manicomio Collegno) . . 560
Voena Luigi, avv., impieg., 9 v. del Deposito . 485
Voena Paolo, pretore (Pinerolo).
Vogel Luigi, ing (Milano) 847
Vogel T. e C. 11-98 fornit. per cappellai, 9 corso Vinzaglio 251,353
Voghera Carolina in Segato 13 v. Cibrario 28
Vogliano Germano, ing., , 45 c. Oporto. . . 507
Vogliano Margh., tabacc., 35 v. Garibaldi . . 518
Vogliazzo Giuseppe, maestro di ballo, 2 via Genova int. 3 664-94-95,706
Voglino, drogh., 24 *bis* v. Baretti 304
Voglino Domenica, insegn., 60 v. Gioberti . . 692
Voglino Eugenio, deleg. Benef., 38 c. Re Umb. 565
Voglino G., parrucch., 4 v. S. Tommaso . . . 343
Voglino Pietro, , professore, 40 v. Gioberti 508 634-46-59-60-64-87,701,828
Vogliolo Bartolomeo, rigatt., 49 v. Mercanti 244,680
Vogliotti, conduc., alb. Tre Galline 366
Vogliotti Carlo Alb., impieg., 3 v. Fabro . . . 805
Vogliotti Gio., 190 str. Moncalieri 649
Vogliotti Gio. 4-22 fabbric. insegne, 24 c. Valentino . . . 252-53 54-56-732,808-23-34
Vogliotti Gius., ragion., 22 v. Amed. Avogadro . 795
Vogliotti Gius., tipogr., 3 via Urbano Rattazzi 264
Vogliotti Onorato 37 v. Baretti 43
Voghiotti-Pagani Gius., ispett. scol., 3 v. Fabro 674
Voigt 10-10 birreria e ristor., 22 v. Pietro Micca 383
Vola Agost., proboviro, 2 v. Orfane 535
Vola Bartol. 7 v. Consolata 30
Vola C., tesor., 53 c. Siccardi. 598
Vola Carlo, maglierie, 26 v. Carlo Alberto 234-35-36
Vola Lorenzina, sarta, 27 v. Roma 224
Vola Paolo, banco lotto, 40 *bis* v. S. Donato . 520
Vola e Quaranta, velluti e seterie, 1 e 3 v. Roma . 220
Vola-Giacomelli Maria, biancherie, 4 v. Pietro Micca 236
Volante Aless. , med. veter., 97 v. Venti Sett. 632,751
Volante Emilia, maestra, 4 v. Giannone . . . 684
Volante Ferdinando, impieg., 2 p. Carignano.
Voli cont. Alix n. Denina 75 c. Vitt. Eman. II 50,100,476,694
Voli Gaspare, avv., 99 c. Vittorio Eman. II . . 772
Voli Gius., avv., impieg., 5 v. Barolo 514
Voli conte Luigi, 75 c. Vittorio Em. II. 476,694
Voli nob. Paola ed Emilio, 75 c. Vitt. Eman. II. 476
Voli Pietro, ing., ispett. ferr., 6 v. Vanchiglia . 794
Voli-Avena Gius., ✻ 5 p. Vitt. Em. I 99,404,562
Voli-Avena-Marenco Maria, 5 p. Vitt. Em. I . 603
Voli-Denina Alix 75 c. Vitt. Em. II . . . 694
Volino Carmine, , ten.-colonn., 48 v. San Quintino 768
Volla Carlo, 53 c. Siccardi. 544
Volenteri Pietro, agiato, 41 c. Duca di Genova.
Volpato fr., sor. e madre 7 v. Bidone . . 47,78
Volpato e Levi-(Ditta) 16-29 tornitori in met., v. Lanzo ang. 40 v. Piossasco . 274,348 22
Volpatto Olimpia, mag. alim., 47 v. Bertola . . 401
Volpe Maria, mag. alim., 24 v. Foscolo . . . 401
Volpi Enrica ved. Ormezzano 50 v. Venti Settembre 96
Volpi Gius., capit. Comp. Treno, 41 *bis* v. Montevecchio. 527
Volpiano Gius., tratt., 23 str. Monginevro barr. S. Paolo) 424
Volpiano L., pettinatr., 47 v. Mad. Cristina. . 344
Volpini Erminia, tratt., 463 Ponte Isabella . . 425

Volpini Trossarello Maria, torcitura cotone; *abit.* 23 v. Juvara, *opificio* S. Benigno Canavese . . . . . *pag.* 232
Volpino Gui to, dott., 21 v. Mad Cristina . 639-48
Volta Erm., latteria, 21 c. Vinzaglio 395
Vonwiller Alb. (Milano) 807
Vonzo (*vedi* Cordero di).
Vota Dom. di Melchiorre 33 v. S. Chiara . 83
Vota Emilia fu Carlo Alb. 9 v. Balbis . 42
Vota Gius., 40 v. S. Domenico 615
Vota Michele, sac., 39 v. Val Salice . . . 698
Vottero Giac., 12-89 ing. 8 v. Madama Cristina 37,650 61,724-23,812-35
Vottero Riccardo, telerie, ang. vie Palazzo di Città e Venti Settembre 234
Vozza Carmine Cel., portinaio R. Università . 650
Vuetaz Carlo, impieg., 6 v. Chieri 485
Vuetaz Pietro, impieg. post., 6 v. Chieri. . . 784
Vugliano Mario, pubblicista, 4 v. Saluzzo.
Vugliotti Mich., vinaio, 37 c. Valentino . . . 391
Vultaggio Andrea, impieg., 34 c. Re Umberto 787
Vulten Vitt., pittore, 44 c. Vittorio Em. II 732-33-61

W

Wagons Lits-Sleeping Car (*Grands Express Européens*) 12-72 interno Stazione Porta Nuova.
Wallich Ermanno (Berlino) 800
Walter F. Becker, impr. trasporti, 47 v. Ospedale. 356
Walty Paolo (Credito Italiano) 777
Wase Charlotte, tra lutr.-inglese, 23 v. Saluzzo 346 703
Way Luigi, e C. (Ditta) meccanico 14-62 36 c. Vitt. Emanuele II e 5-11 49 via Barolo. . . . 44,13,20,315-47-18-20-32-34-47
Weber Giacomo, 25 v. Porta Palatina . . 777,825
Wehmeyer Maria, maestra, 40 v. Melchior Gioia . 668
Wehmeyer Paola, maestra, 40 v. Melchior Gioia 681
Wehner Fritz, 74 c. Siccardi 808
Wehrheim e C. 17-59 automobili, 58 corso Massimo d'Azeglio 336-37
Weickert C., neg. pipe, rimp. 23 p. Castello . 246
Weigmann Rodolfo, ingegn. (Ditta Schlaepfer), 4 v. Cigna 724
Weil Federico, (Milano) 800
Weill-Schot Gustavo, avv. (Milano) 807
Weill-Weiss di Lainate nob. sor. Emilia ed Amalia fu Ignazio 31 v. Bogino 18, 62
Weill-Weiss di Lainate march. Ernestina moglie Della Chiesa di Cinzano 8 p. Vitt. Em. I 99
Weill-Weiss di Lainate bar. Gius. deput., 31 v Bogino 48,62,440-78
Weiss Adolfo, segret. Asilo Mad. Campagna . 596
Weiss G. F. 5-54 segheria (in liquidazione) Mad. di Campagna), *depos.* 33 v. S. Secondo. 279-80-81
Weiss Guido, ing., rappr., 25 v. Pastrengo 314-50
Welponer Gualtiero, alunno giudiz., 57 v. Garibaldi 332
Wench Prosp., can., teol., 4 v. Pal. Città 119,340-88-89
Wenner Emilio, presid. Istituto Omiopatico, 12 v. Donati 559
Widemann e Simondetti, *cotonificio* (S. Germano Chisone) (*Vedi* Simondetti Camillo) 232
Wiener E. (Bruxelles) 816
Wiesenhoff (*vedi* Salvadori di).
Wihlfahrt Arturo, prof., 6 v Assarotti . . . 688
Wild Emilio fu Luigi 61 v. Assietta 44, 98, 584
Wild e Abegg (Ditta) 11-21 *ufficio* 8 c. Re Umberto 9-83 cotonif. in Valdocco 77, 232-33
Wild e Planta 10-83 cotonif., 42 v. Donati . 232
William Hopps e Sons, vini Marsala, 80 c. Vercelli 384
William Tiemme, ing., 55 c. Firenze.
Wiser Luigi, 47 v. S. Massimo.
Willien Maria, maestra Educat. Duch. Isabella *p.* 696
Winterfeldt Max (Berlino) 800
Woigt Onorina ved., legat. libri, 49 v. S. Anselmo. 269
Wolf L. e C. 7-14 tip., 25 p. Castello . . 264-65 269,536-37,690
Woller Demaria M., vettur., 23 v. Torino . . . 363
Woodhouse e C., vini marsala, 16 p. Statuto . 384
Wooldridge W., 34 v. della Zecca . . . 583,767,802
Wuthrich E. 2-10 neg. formaggi, 836 v. Circonvallazione. 405-20

Z

Zabaino Ermelinda, maestra, 34 v. S. Domenico 670
Zabbena-Boita Caterina, vetturale, 48 v. Bertola. 364
Zabellina Gius. bottaio, 5 v. S. Chiara . 44, 281
Zabert Alberto 44 v. Palazzo di Città. 62, 775
Zabert Ferd., orefice, 44 v. Palazzo Città e 4 p. Corpus Domini 218
Zabert Vittorio 44 v. Palazzo di Città 62, 612
Zaberto G. B., falegn., 48 v. Tiziano 283
Zaberto Sec. 21 v. Montevecchio. . . 47, 57
Zaccaria Ang., ispett. scolastico, 4 v. Ettore De Sonnaz 491, 668
Zaccaria-Barberis Rosa, insegnante, 4 v. Ettore De Sonnaz 671
Zacco Emilio, 44 v. S. Chiara 766
Zacco Franc. 18-41 medico, 10 v. Assarotti 744
Zacco Pietro 5-02 avv. proc., 22 via Garibaldi 714-48
Zacco di Cesarò Antonino, ragion. Prefettura . 502
Zaccone Annib., , capit., 43 v. della Rocca. 644
Zaccone Rodolfo, , magg. cont., 13 v. Amedeo Avogadro. 525
Zacheo Luigi, vinaio, ang. v. Ormea e Berthollet 394
Zacheo Marianna, sarta, 18 v. Pallamaglio . . 224
Zaglio Teresa ved. Canale, vettur., 34 c. Re Umberto 362
Zahn-Geigy Fritz (Basilea) 800
Zaini Franc, ispett. telegr., 7 v. Mentana . . 788
Zallio A. 14-82 neg. carboni, 30 v. Venti Settembre; *dep.* 5 v. Allioni 285
Zallio Sebast., impieg., 44 v. Consolata . . . 530
Zallone Madd., impieg. post., 6 v. Thesauro . 787
Zambelli, lingerista, 3 v. Goito. 230
Zambelli Andrea Cesare, , fu Siro deleg. Benef., 20 c. Raffaello 48, 72, 365-89, 633, 775, 833
Zambelli e Omodei 6-99 apparecchi scientifici, 20 c. Raffaello 292, 346-23-24
Zambelloni Gio., sarto, 42 v. Po 228
Zamberletti frat. 44 v. S. Anselmo . . . 85
Zamberletti Maria ved., fabbrica acque gassose, 42 v. Mazzini. 383
Zambon Ant meccan., 43 v. Verona 97, 332
Zambonini Ferruccio, prof. di chimica, 33 corso Valentino 650
Zambrini Franc., prof., 55 v. Saluzzo 683
Zambruno Luigi, orefice, 44 v. Bertola . . . 249
Zamperoni e Tallone, rappres., 25 piazza Castello 347-55, 731
Zampoli Clodomiro, sarto, 17 v S. Secondo . . 228
Zanalda Cesare fu Luigi 44 v. Cavour . 26
Zanalda Giorgio 11 v. Barbaroux . . . 43, 89
Zanardi Dante, pubblic., 44 v. Galliari . . 737-62
Zanardi Marco, sarto, 4 v. Genova 228
Zanardi Pietro, impieg., 26 v. Pio Quinto. . . 531
Zanardi Venanzio, carb. e saponi, 19 v. S. Giulia. 284
Zanaroli Egidio, , 45 via Allieri: 1-94 *abitaz.* 26 c. Oporto 794-99, 844-21
Zancarini Gius, medico, 49 v. Juvara. . . . 648
Zanella, macell., 60 v. S. Chiara 416
Zanelli Luigi (Ditta) di Mazzoli Angelo 9-60 meccanico, 62-66 stradale di Francia . 343-26-27-32

Zanelli Margh., caffè, 24 p. Vitt. Em. I. . *pag.* 379
Zanelli Vincenzina in Mazzoli 62 strada di Francia 38, 41
Zanetti A., parrucch., 4 v. Fiochetto . . . 343
Zanetti Aless., forme per modiste, 44 v. S. Francesco da Paola 251
Zanetti, ing., 30 v. Napione.
Zanetti frat. di Pietro 7 v. Franco Bonelli . 38
Zanetti padre e figlio 4-30 6 v. Po.
Zanetti Anna, trapuntaia, 54 v. Po 342
Zanetti Ferd.n, ing., capo-tecn., 60 v. Venti Sett. 547
Zanetti Filippo, studio tecn., 9 p. S. Giulia. 347, 658, 724
Zanetti Franc., bottaio, 41 v. Saccarelli . . 284
Zanetti Franc., rel att., 43 c. Oporto 752
Zanetti Giov., gaz incand., 5 p. Vitt. Em. I . . 291
Zanetti Jone, calzol., 43 v. Po 340
Zanetti Pietro, calzol., 2 v. Des Ambrois . . 340
Zanetti Pietro , cons. prov. (Ivrea) . 28, 504-06
Zanetto Bern. fu Gio. 34 v. Gioberti . . 42
Zanetto Fede Maria ved. Borrione e figli 4 v. Cibrario 28
Zanetto Felice, merc.-sarto, 23 v. Ponte Mosca . 229
Zangelmi Gius., impieg. telegr., 29 v. Nizza . 785
Zani, sarto, 9 v. S. Tommaso 228
Zaniboni Vittoria, stiratr., 10 v. Barbaroux . 238
Zanichelli Sante, mag. alim., 4 v. della Rocca . 404
Zaninetti fratelli fu Carlo 22 v. S. Giulia 84, 86
Zaninetti Silvestro, 3 v. Perrone 623
Zanna, conducente, alb. Milano 370
Zanna Bartol. (Ditta), 44 v Bidone, 59 v Saluzzo e 57 v Venti Settembre 290
Zanna Carolina, Cater. ed Ernesto 4 v. Fabro 16
Zanna Cesarina e Maria 4 v. Fabro . 44
Zanna Feder. avv. proc., 4 v. Fabro 44, 30, 714-48
Zanna Petronilla in Barrera 1 v. S. Tommaso 30
Zanna Pietro medico, 11 c. Valentino 16, 55, 86
Zannetti Enr., rag., 42 v. S Franc. da Paola . 524
Zanni Lucia, fabbr. busti, 32 v. S. Secondo . 226
Zanotti Carlo, , ispettore ferrovie, 5 via Silvio Pellico 611-39-90, 791
Zanola Gius., avv.-proc., 59 v. dei Fiori. . 718
Zanola-Sandri Olimpia, 9 v. Franc. da Paola. 224
Zanoletti G., succ. André, camicie, 43 v. Lagrange 237
Zanolo Franc., fabbr. scope, 30 v. Borgo Dora 283
Zanone ved., ombrell., 18 v. Barbaroux . . . 245
Zanone Ernesto, rag., impieg., 14 v. S. Maria . 485
Zanone Gio., pensionato, 77 v. Nizza.
Zanone Riccardo, rev. conti Asilo R. Parco . 594
Zanoni Eugenio, meccan., 34 v. Bogino 344-45 32
Zanotti, conducente, albergo Croce Rossa. 365-68
Zanotti Art., impieg., 52 v. S. Chiara . . . 796
Zanotti Batt., ten.-colonn., 42 v. Sacchi . . 524
Zanotti Dom., tintore, 52 v. S. Secondo . . . 239
Zanotti Eugenio fu Nicolao 8 v. Mercanti 53
Zanotti Gio. e figlia 7 c. Duca di Genova . 34
Zanotti Guglielmo, sarto, 44 v. Nizza 228
Zanotti Maria, banco lotto, 20 v. Roma. . . 520
Zanotti Mario, rappresent., 52 v. S Chiara 350-55
Zanotti Vittorio, corr., 17 v. S. Teresa . . . 358-59
Zanotti Vittorio, parrucch., 2 p. Statuto . 298, 343
Zanotti-Bianco Franc. 28 v. della Rocca. 75
Zanotti-Bianco Ottavio, , ingegnere, 28 via della Rocca . . . 561-82, 646, 724
Zanotti Bianco Pietro, , ten.-colonnello, 28 v. della Rocca 432, 629
Zanotto Bart., macell., 3 v. S. Domenico . . . 446
Zanotto Ern., macell., 4 v. Pescatori 446
Zanotto Gerolama ved. Biglia 62 c. Napoli 58
Zantonelli e C., recipiente latta, 144 v Mad. Cristina 317
Zanelloni E. e C., confett. e liquor., 39 v. Po 382-93
Zappa Domen., 7 v. Morosini.
Zapparoli e Todros, rappr., 4 v. Garibaldi . . 345
Zappata Alf., 4 v. del Carmine . . . 23
Zappata Ant., incisore metalli, 6 v. Roma . . 272
Zappata Bened., 44 v. della Zecca . . . *pag.* 612
Zappata Carolina fu Carlo 20 v. San Domenico 79
Zappata Filippo, fabbr. cornici, 5 v. Pescatori. 252
Zappata Gius., avv., 26 v. Montebello.
Zappata Gius., capo-mastro, 7 v. Gaudenzio Ferrari e 48 c. S. Maurizio 289
Zappata Luigi, imp. ferr., 4 v. delle Scuole . 793
Zappegno Paolo, mag. alim., 8 v. Cuneo . 401-05
Zappelli Luigi, berrettaio, 8-10 v. S Domenico 251
Zappino Nicola, fabb. cravatte, 20 v. S. Chiara. 237
Zaramella Tullio, pellami e calzature, 10 via Garibaldi 310
Zardini Augusto, rappr., 42 v. Arsenale . . . 351
Zavaritt Gio., (Bergamo) 823
Zavattari Ernesto, colonn., 54 v. Mazzini.
Zavattaro Gius., 9 v. Andrea Doria.
Zavattaro Luigi, salsam., 2 v. Arcivescovado 405
Zavattaro Paolo, farmac., 98 v. Nizza . . 596, 747
Zavattaro Raffaele, 40 v. S. Massimo.
Zaveri G., ombrellaio, 24 v. Mad. Cristina . . 245
Zay Carlo, dott. assist., 25 v. Maria Vittoria . 653
Zecca fratelli 7-89 rappres., 40 v. Deposito . 293
Zecchini Mario, , ing. prof., 40 v. Mazzini 8, 62, 508-596, 605-33-34-53, 818-28-31
Zeffiro Anselmo, tratt., 4 v. Fabro 376
Zeme frat., salsam. 1-98 44 p. San Carlo 403-65
Zemi Carlo, agenzia, 8 v. Ospedale 348
Zemmi, tratt., 8 v. Artisti 376
Zenone Alfonso, ag cambio, 44 v. Finanze; *abit.* 43 v. Bogino 218
Zenone Carlo Emanuele, avv.-proc., 44 v. S. Secondo. 714-48-78
Zenone Gius., fattor., 20 v S. Giulia 326
Zenone Sebast., calzol., 4 v. Saluzzo 340
Zenoni Carlo, *pensione*, 40 v. della Fucina . 378
Zeppa Luigi, vetturale, 7 v. Piana 364
Zeppegno A., inchiostri, 28 v. S. Agostino . 304
Zeppegno Alcide, saggio metalli prez., 16 via Giannone 247, 394, 667, 729
Zeppegno Felice, 69 v. Venti Settembre . . 780
Zeppegno Ida, levatrice (Pilonetto) 420
Zeppegno Virginia, stiratr., 33 v. S. Franc. Paola 238
Zerbin Giov.a in Arnaldi 44 v. Circonvall. 402
Zerboglio Carlo Giuseppe, agiato, 2 v. Po.
Zerboglio Gius. Paolo, 1 p. Solferino . . . 633, 724
Zerboglio Pier Giuseppe, , ingegnere, 4 piazza Solferino 507-34, 720, 804
Zerbone Gius., capit., 50 v. S. Domenico.
Zienkowiez Angelica Giulia Rosa in Carozzi (Alessandria) 96, 404
Zienkowiez Giulia Melania in Szylanski (Milano) 78, 96, 404
Zimaglia Arturo, impieg., 38 v. S. Franc. da Paola.
Zimaglia Carlo cost.r. ferram., 55 c. S. Maurizio . . . . . VII, 25, 338-39
Zina Carlo fu Isidoro 44 v. Gioberti . . 42
Zinnamosca Rosario, capit., 24 v. Cavour . . 525
Zini nob. Lamberto 17-08 avv.-proc., vicepretore, 6 v. Cernaia . . . 532, 744-18-64
Zini Zino, prof., 6 v. Cernaia . . . 645-87-96, 762
Zini e fr. Fischer, estintori per incendi, 2 v. Lagrange 344-43-44-21-24-27
Zini G. e Rugiu-Ricci Ed. 14-94 agenti d'assicurazione, 15 v. Pietro Micca 345
Zino barone Federico 476
Zino Guido, caffett., ang. v. Maria Vittoria e p. Carlo Em II e 4 v. Consolata . 378-79
Zinola L. (Ditta), carradore, 5 c. Vercelli . . 278
Zo Gio, rag., impieg., 6 v. Gioberti . . 485, 630
Zo Gius., impieg., 44 v. Gioberti 787
Zobianco Gius., tappezziere, 22 via Corte d'Appello 256-76, 343-48
Zocchi Gio., maestro, 40 v. Princ. Tommaso. . 686

Zoccola Ang., tipogr., 26 c. Vercelli . . *pag.* 264
Zoccola Gius., usciere, 19 v. dei Fiori. . . .537
Zoccola Luigi, conduc., alb. Dogana Nuova 367-69
Zocchi G., fotogr., 10 v. Princ. Tommaso . .266
Zofra Giuseppina, cartoleria, 22 v. Lagrange .270
Zoia G. (Ditta), meccanico, 27*bis*-29 via San Secondo. 332,569
Zoja Aless. 1-50 cotoni e filati, 40 c. Re Umberto; *abit.* 78 c. Vitt. Em. II . . .353,825
Zola succ., tipogr., 39 v. Stampatori 264
Zola Alb., ten. colonn., 28 v. Cibrario 586,610,768
Zola Ant., impagl sedie, 7 v. Galliari 277
Zola Enr., pensionato, 84 c. Vitt. Em. II.
Zola Lor., disegnat., 20 v. S. Quintino 584,665,734
Zola Natalina M., levatrice, 5 v. S. Rocchetto (Campidoglio) 120
Zolla Gio. Battista fu Carlo 72 v. S. Secondo 42,52,83
Zolla e Comp., succ. 13-11 fumisti e lattonieri, 43 via S. Secondo. 290
Zonca Ettore, tenente, 5 v. Assarotti.
Zonca G., colori e vernici, 10 v. Bogino . 301-02
Zonca Luigi, rivend. giornali, 23 v. Po . . .262
Zoncada Gius., avv., 42 v. Saluzzo . . . 744-89
Zonta Agostino, calzolaio, 9 v Belvedere . .340
Zopegni Paolo, drogh., 20 v Mazzini. 304-84,440,834
Zoppa sor. fu G.B. 10 v. Mad. Cristina 46,49
Zoppa Romano, neg. ferram., ang. v. Cottolengo e p. Eman. Filiberto. 320
Zoppegni Gio., mag. alim., ang. v. Cottolengo e Bonzanigo 404
Zoppetto frat., fornai, 45 v. Cibrario 443
Zoppetto madre e figlie 2 c. Vitt. Em. oltre Po 29
Zoppetto-Barovero Isabella levatrice, 2 c. Vitt. Eman. II oltre Po 29,754
Zoppi Silvestro, agiato, 6 oltre Po c. Vitt. Em. II.
Zoppis fratelli e C. 19-33 lanerie, 74 c. Vittorio Emanuele. II e 2 v. Massena. 230
Zoppis Ern., 74 v. S. Secondo; *uff.* 74 corso Vitt. Em. II 574-75-82,607-23
Zoppis Gius., 74 c. Vitt. Em II. 582
Zoppis Tivano Giuseppina, 74 v. S. Secondo . .365
Zoppo Maria, fornaia, 23 v. Cottolengo . . .443
Zorgno Gius., (eredi), pastice., 28 v Garibaldi 393,443
Zorgnotti Gius.ª ved. Ajrola e figli 14 via Saccarelli 73,96
Zorio Calisto impres., 6v. Consolata 28,38,45,289
Zornitta Ang., impieg., 164 c. Reg. Marg. . .525
Zorzan Ferdin., telegrafista, 37 v. S. Secondo. 785
Zotti Domenica, levatr., 2 v. S. Tommaso . .751
Zotto Gio., falegn., 25 c. Vitt. II e 2 v. Principe Tommaso 283,346
Zozzoli Maria, maestra, 39 v. dei Fiori . . .684
Zubiena (*vedi* Gattinara di).
Zublena Franc., pens., 10 v. Gazometro.
Zucca Dom., capo-uff. ferr., 3 c. Valentino . .794
Zucca Edoardo, caffett., ang. p. Savoia e v. del Carmine 380
Zucca Franc., fabbr. tastiere per piano-forti, 23 v. Ormea 277
Zucca G. B. fornaio, 5 v. Barbaroux e 47 via Tiziano. 8,32,59,443
Zucca G. B., mag. alim., 37 v. Marocchetti *pag.* 404
Zucca Giacomo, bidello, 4 v. Accad. Albertina .634
Zucca Giacomina Giuseppina in Caligaris 37 v. Marocchetti. 54,92
Zucca Gio., calzol., 32 v. Ormea 310
Zucca Madd. ved. Bertetti 22 v. Villa Regina 97
Zucca Prosp., 20 v. Brunetta 604-11
Zucca S. ved., macell., 62 c. Vitt. Eman. II .416
Zuccala Casimiro (Marentino) 829
Zuccari Emilio, ing., 45 v. Valeggio 790
Zuccari Luigi ✠ magg. gen., 86 c. Vitt. Em. II . 654
Zuccaro Fiorenzo Emilio, prof., pubblicista, 44 v. Saluzzo 688,734-60-61
Zuccaro Pier Aless., pubblic., 44 v. Saluzzo. .760
Zuccheri-Tosio Landoaldo, ing. ferr., 44 v. Sacchi. 790
Zucchero Gio., latton., 49 v. Carlo Alberto . .326
Zucchetti Camillo, colonnello artigl., 74 v. S. Secondo. 8,43,50,66
Zucchetti Carolina, fioraia, 44 c. Vitt. Em. II . 259
Zucchi Achille, prepar. antisett., 3 v. Bogino .747
Zucchi Filomeno, capit. a riposo, 2 v. Berthollet.
Zucchi Gio., coltell., 43 v. Montebello . . .333
Zucchi Gius., 42 v. Almese
Zucchi L. E., preparati antisett., 43 v. Massena 747
Zucchi Mario, dott., 34 v. della Rocca.
Zucchi Pirro, insegn. dis., 5 v. Gaud. Ferrari .664
Zuccolini Amed., studio ragion., 56 v. S. Secondo 730
Zucco Antonietta, tabacc., 30 v. Napione . . .519
Zucco Giac., mag. alim., 76 v. Saluzzo . . .401
Zucco Luigi, caff., 4 p. Madama Cristina . .379
Zucco Rosa, neg. carta, rimp. 3 p. Em. Filib. 268
Zuccola Franc., dottore, 25 v. Donati 648
Zuccone Gaet., agiato, 47 v. S. Anselmo.
Zuccotti Attilio, panett., 27 v Nizza. 443
Zuccotti Luigi, 9 v. Montebello.
Zuckermann Jos., e Comp. 9-31 banchieri, 35 via Venti Sett.; *abit.* 7 p. Solferino 217
Zuffi Enea 7-15 rappr., 1 c. Duca di Genova; *uff.* 13 v. Gazometro 353
Zuliani Enr., deleg. Benefic., 76 v. Nizza . 565,648
Zumaglia B., ufficio tecn., 48 v. Sacchi. .347
Zumaglini A., dott., 42 c. Oporto; *abit.* 3 via Ponza. 546,602,744-45 48
Zumaglini G., parrucch., 7 v. Carlo Alberto 298,343
Zumaglini Gius., sarto, 8 v. Assarotti 228
Zumaglini Petronilla, sarta, 1 v. Finanze . . 224
Zumaglino Gio., bidello, 38 v. Accad. Albert. 659
Zunini Luigi, prof. (Milano) 638
Zunino coniugi 79 v. Madama Cristina . 48
Zunino Emilio, magg., 16 v. Amed. Avogadro 654
Zunino F. (eredi) 8 v. Giacomo Leopardi 42
Zunino Luigi, ing., 79 v. Madama Cristina 48,790
Zunino Luigi, prof., rag., 20 v. Saluzzo . . .684
Zunino Reggio Dina, segret. Assoc. Cattolica Internaz., 16 v. S. Teresa. 622
Zuppinger W., ingegn., 14 c. Vinzaglio . .724,817
Zuretti Carlo, prof. R. Università (Palermo). .645
Zurletti Ang., avv., 8 v. Fabro 714
Zurletti S., tipogr. e litogr., 20 v. Giulio .263-65
Zurzolo Domen., impieg., 9 v. Porta Palatina .524
Zutta Battista, macell., 84 barr. di Milano . .424

1506 1 ☛ A pagina VII vi sono

AGGIUNTE E CAMBIAMENTI

avvenuti durante la stampa.

Alberto Baer

TORINO - Corso Re Umberto, 17 - TORINO

Telefono N. 180 *Telefono N. 180*

Rappresentanza di primarie Fabbriche estere

con grande deposito di

Tubi Metallici d'ogni genere - Raccordi ed Accessori.

Rubinetteria e valvole per gas, acqua, vapore, ecc.

Guarnizione „Jenkins" la migliore per vapore ad alta pressione.

Guarnizioni diverse per acqua, gas e vapore: Fibra vulcanizzata, amianto, caoutchouc, anelli di rame, ecc.

Pompe d'ogni genere ad uso industriale e domestico.

Macchine, apparecchi ed utensili per la lavorazione dei tubi di ferro e dei metalli.

Poutrelles - Travi di ferro - Ferri mercantili.

Ferri profilati di qualsiasi sezione.

Metalli: rame, piombo, stagno, zinco in pani, barre, tubi, lastre e filo. Bande stagnate (latta), alluminio, nickel e composizioni diverse. Ferramenta in genere.

Acciaio fuso americano per utensili.

Misure di precisione per arti e mestieri: Calibri, micrometri, compassi, metri, livelli.

Articoli tecnico-industriali: Oleatori, tira-cinghie, pale da carbone.

* * * *Materiali di ottima qualità. - Prezzi modicissimi.*

Prontissima esecuzione delle ordinazioni. * * * * * * *

ALBERTO BAER - Torino

Corso Re Umberto, 17

RAPPRESENTANZA di primarie Fabbriche estere.
GRANDE DEPOSITO di Tubi di ferro con vite e manicotto, greggi e zincati per alte pressioni. — Tubi bollitori per caldaie. — Raccordi ed accessori per detti in grande assortimento. — Tubi per riscaldamento di diversi sistemi. — Tubi speciali per forti pressioni. — Tubi in ghisa per condotture di acqua, per cessi e gronde.

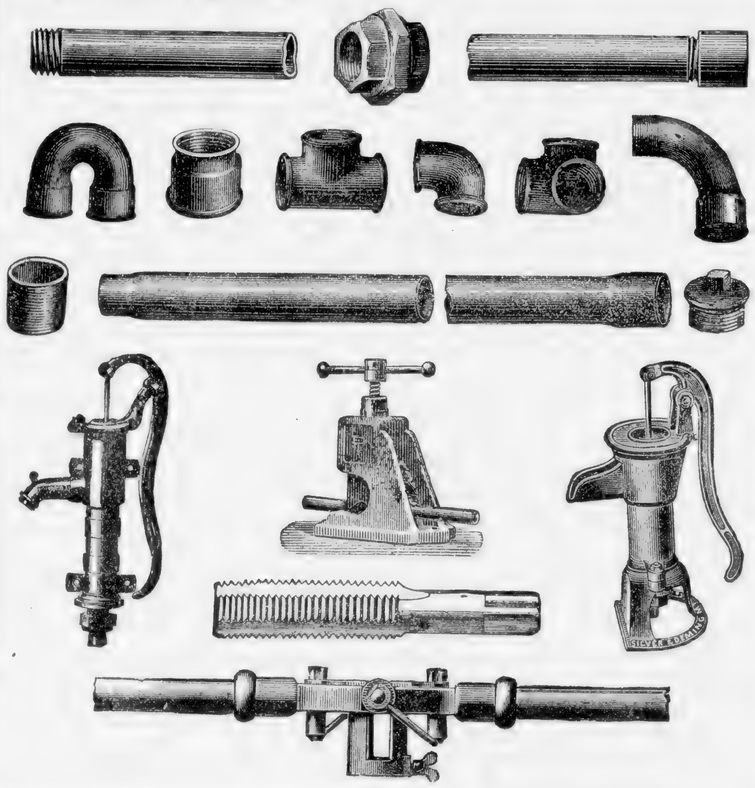

MACCHINE APPARECCHI ED UTENSILI per la posa in opera e la lavorazione dei Tubi di ferro.

POMPE D'OGNI GENERE aspiranti e prementi ad uso industriale e domestico. * * * * * *

ALBERTO BAER - Torino

Corso Re Umberto, 17

VALVOLE "JENKINS,,

garantite vere originali

per vapore a bassa ed alta pressione, acqua, gas, ecc.

chiusura mediante anello di composizione speciale "JENKINS,,

ASSOLUTA IMPERMEABILITÀ

DURATA LUNGHISSIMA

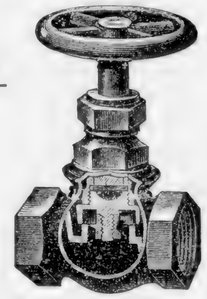

FACILE ed ECONOMICA SOSTITUZIONE DELL'ANELLO DI CHIUSURA

VALVOLE PER VAPORE

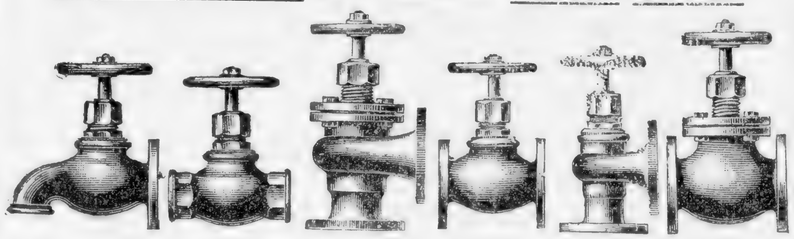

Robinetti d'ottone per acqua

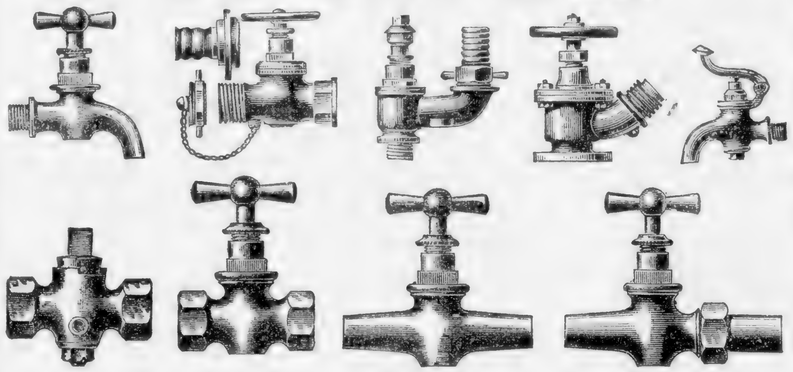

ALBERTO BAER - Torino

Corso Re Umberto, 17

Travi in Ferro omogeneo

⊢ "POUTRELLES,, ⊢

PROFILI NORMALI (Larghe Ali)

Questi profili **laminati in ferro omogeneo** (acciaio) sono molto più convenienti di quelli **laminati in ferro comune,** in quanto che, a parità di prezzo, dànno un coefficiente di resistenza del 15–20 % superiore.

Travi da 80 sino a 550 mm. di altezza.

Scrivere per prospetti con tabella delle portate.

Inviare distinte per richieste d'offerta alla ditta **Alberto Baer - Torino.**

SPECIALITÀ ESCLUSIVA:

Ferri sagomati per costruzioni eleganti, per padiglioni, chioschi, verande, serramenti, casseforti, insegne, ecc.
Ferri ornamentali a basso rilievo per lavori artistici.
Ferri per tettoie, lucernari, sheds, serre, ecc.
Ferri a ⊔ speciali per serrande (chiusure scorrevoli di negozio).
Ferri profilati di qualsiasi sezione.

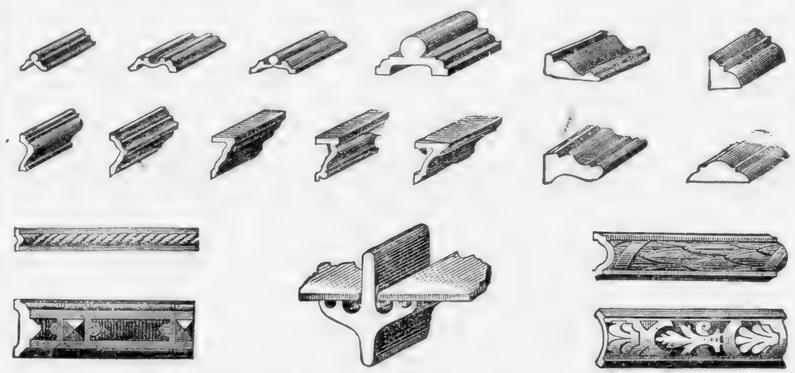

Questi profili si eseguiscono pure in **rame, ottone, alluminio,** *ecc.*

PIETRO FERRERO & C.

1, Corso Oporto - **TORINO** - Via Venti Settembre, 9

DIRETTA IMPORTAZIONE DALL'AMERIÇA E GERMANIA

VALVOLE AMERICANE E GERMANICHE DEI MIGLIORI TIPI

PERFETTA TENUTA A BASSA E ALTA PRESSIONE

VALVOLE a sede Jenkins

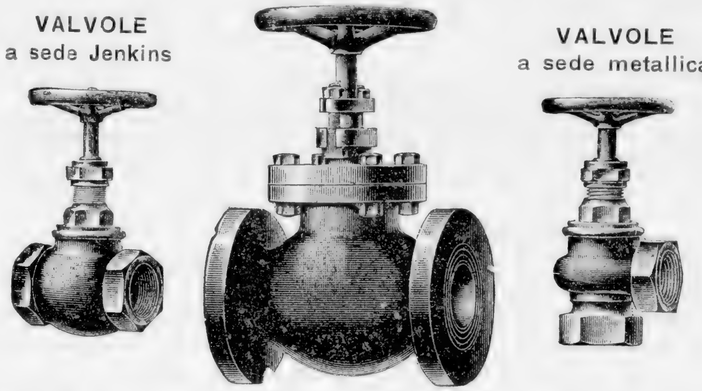

VALVOLE a sede metallica

Valvole di sicurezza e di riduzione. Manometri, Livelli, Condensatori, ecc., Radiatori e Materiali per riscaldamenti. Utensili per la lavorazione e montaggio dei tubi.

Pompe Americane e Germaniche aspiranti e prementi

SARACINESCHE

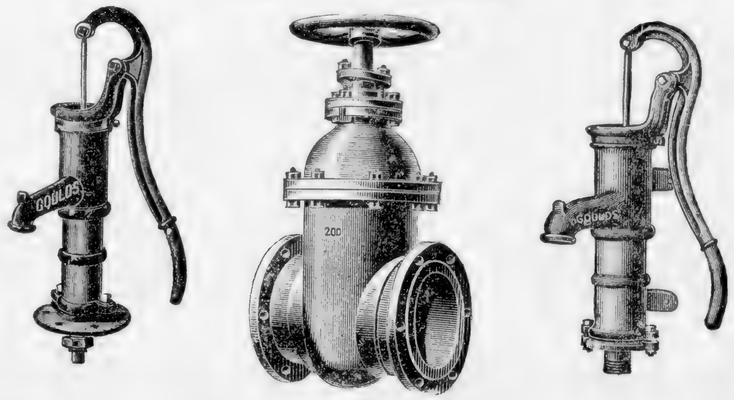

Lampade per saldare. Saldatori a benzina. — Rubinetteria assortita per vapore, acqua e gaz. — Spazzole in filo acciaio.

PIETRO FERRERO & C.

Corso Oporto, 1 - TORINO - Via XX Settembre, 9

TUBI in FERRO ed ACCIAIO greggi e zincati
per condutture di vapore, acqua e gas

BOLLITORI per caldaie || **TUBI** per pressioni idrauliche
TUBI da pozzi. || **TUBI** per riscaldamento

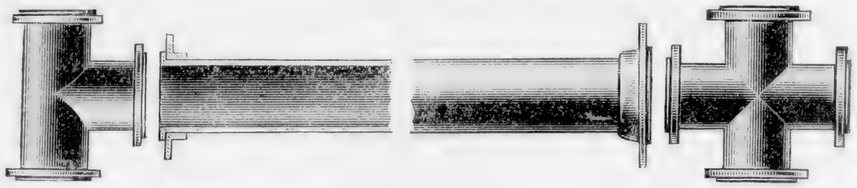

Rappresentanti Esclusivi per l'Italia

della Società Anonima delle Acciaierie già Giorgio Fischer di Sciaffusa (Svizzera)

Raccordi in Ghisa malleabile con bordo - Marca G. F.

straforti e resistenti ad altissime pressioni

Le massime onorificenze a tutte le Esposizioni

100.000 pezzi sempre pronti in deposito

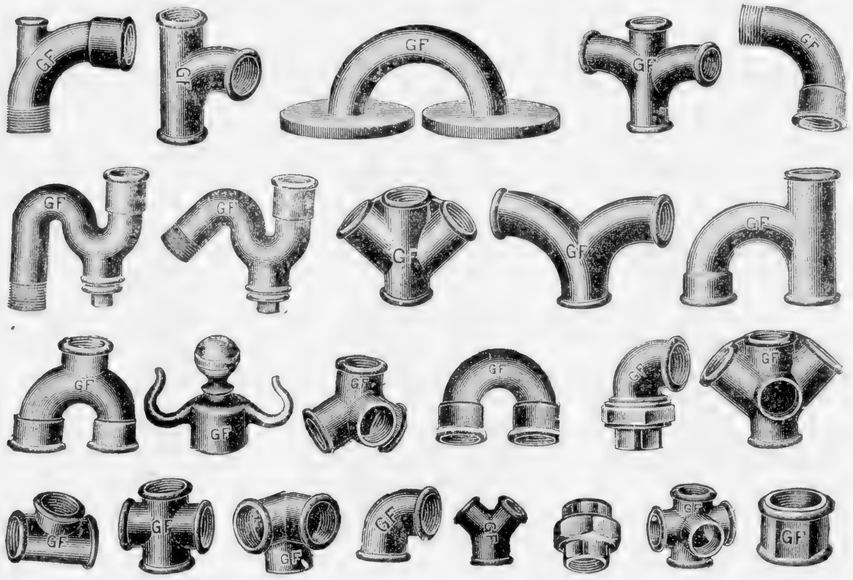

Telefono internazionale **15-78**

COSTRUZIONI IN FERRO
E MECCANICHE

BENEDETTO PASTORE

STABILIMENTO PROPRIO

Via Parma - TORINO - (Ponte Rossini)

SERRANDE lamiera acciaio ondulata
VETRINE ARTISTICHE

TELEFONO
N° 569

Montapiatti
Montacarichi
Ascensori

GELOSIE AVVOLGIBILI
IN LARICE

Brevetti (35-49495) (107-183)

Brevetto della Casa di S. M. il Re d'Italia

Stabilimento fondato nel 1854

Medaglia d'Oro e Diploma di Gran Premio
Esposizione Centro-Americana, Guatemala 1897

2 Medaglie d'Oro, Esposizione Generale Italiana in Torino 1884.

20 Medaglie e Diplomi
Esposizioni di Torino, Londra, Lione, Melbourne, ecc.

ULRICH DOMENICO

Erboristeria Generale

Esteso commercio d'Esportazione premiato con **Medaglia d'Oro dal Ministero d'Agricoltura, Industria e Commercio**

Condizionamento speciale dei Vegetali in colli e sacchi compressi per la perfetta loro conservazione.

Estratti concentrati a vapore *con sistema speciale* per la fabbricazione istantanea di qualunque sorta di liquori, rosolii, sciroppi, ecc.

Essenze in genere. Distillazione speciale delle seguenti: **Menta, Lavanda, Camomilla, Assenzio comune e coltivato, Anici dolci,** ecc.

Essenze di Rhum e Cognac - Essenze di Frutta per Confettieri

ESSENZE ed ESTRATTI odorosi concentratissimi per la profumeria.

Tinture ed Alcoolati titolati d'ogni qualità.

DROGHE.

Specialità della Casa:

Polvere aromatica ed Estratto liquido per confezionare il **Vero Vermouth di Torino.**

Elexir Fernet-Ulrich conosciuto ed apprezzatissimo sotto la denominazione di **Elixir del Prete.** — *Rifiutare le imitazioni.*

Aceto etereo aromatico detto **Europeo** per toeletta.

Eteri delle 100 bibite di profumi assortiti

Acqua di Colonia, Lavanda, Melissa, ecc. — **Acqua di China** (preparazione speciale). — **Dentifricio Ulrich.**

Acque distillate. — Colla gelatina chiarificante Ulrich. — Polvere enologica chiarificante Ulrich. — Filtri di lana, feltro e carta.

MAGAZZINO:
Via S. Secondo, 7 e Via Gazometro, 8

TORINO

LABORATORIO:
Via Ilarione Petitti, 6, casa propria

UFFICIO IN

TORINO - Via Nizza, 9.

TELEFONO 17-23.

DEPOSITI IN

TORINO — *Corso Regina Margherita*, 27.
PINEROLO *presso i Sigg.* FLLI COLOMBINI.

Binari di raccordo colle Ferrovie e colla Tranvia Belga Torinese.

SPECIALITÀ DELLE RINOMATE

"Tegole di Trofarello"

in terra rossa

resistenti a qualsiasi temperatura e adottate dalle più importanti Amministrazioni pubbliche, Imprese, ecc.

Specialità
IN MATTONI VUOTI SAGOMATI
per Volte piane

Completo Assortimento di Pianelle per pavimento
Mattoni da ornamento — Mattoni vuoti per volte e tramezzi
Mattoni comuni a mano

Tegole curve a macchina

Esposizione Generale Italiana Torino 1898

DIPLOMA D'ONORE

CASA FONDATA NEL 1773

Premiato Stabilimento a Vapore
PER LA COSTRUZIONE

di Strumenti per Pesare

DI

ANTONIO OPESSI

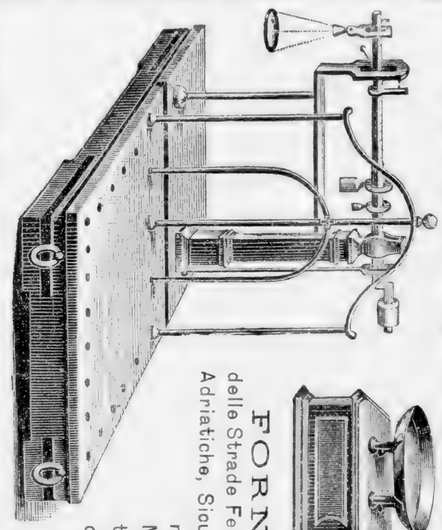

FORNITORE

delle Strade Ferrate Mediterranee, Adriatiche, Sicule, Sarde, Complementari, di principali Municipi, Stabilimenti Governativi ed Industriali del Regno.

TORINO

OFFICINA: Corso Raffaello 22, ang. Via Madama Cristina
(*Borgo S. Salvatore*).

NEGOZIO E MAGAZZINO:

Via Venti Settembre, 51

Stadere a Ponte Bilico a rotaie continue per peso vagoni da collocarsi sopra qualunque binario percorso da treni, sistema privilegiato in Italia e principali Stati d'Europa; tipo adottato dalle Ferrovie Mediterranee, Adriatiche, ed altre Amministrazioni ferroviarie. **Stadere a Ponte Bilico** interamente metalliche, per peso carri di qualunque forza o portata per servizio Dazi Comunali, Ammazzatoi e Stabilimenti pubblici e privati. — **Stadere a Bilico** portatili di qualunque forma e dimensione. — **Stadere di Precisione** per sete, cotoni, ed ogni altra forma per uso del commercio. — **Bilancie da banco** dette a pendolo e di precisione, per esperimenti chimici, e per pietre preziose. - **Misure lineari**, doppio metro e triplometri in canna e legno per ingegneri. — **Misure di capacità** in ferro ed in legno. — **Pesi** in ottone ed in ghisa. — **Articoli diversi** attinenti al commercio.

Dietro domanda si spedisce **gratis** il Catalogo illustrato coi prezzi correnti.

LA MASSIMA ONORIFICENZA

Massarotti e Bianco

Successori G. R. DURONI

TORINO

Via Carlo Alberto, 21-23

Occhi umani artificiali

con adattamento.

Si eseguiscono modelli su campione

TERMOMETRI di qualunque specie

Articoli raccomandati:

Oggetti in vetro, cristallo, terra, porcellana e grès per chimica - Utensili per laboratorio - Corredi per saggi ed analisi - Strumenti di fisica, meteorologia e chirurgia - Quadri indicatori - Campanelli elettrici - Telefoni - Parafulmini - Tubi vetro per caldaie a vapore - Manometri ed oliatori - Amianto in lastra e corda - Ebonite e guttapercha - Cinghie in cuoio ed in gomma - Tubi di gomma e di canapa con spirale metallo - Pompe per travaso e peronospora.

Assortimento completo per Farmacisti:

Cinti erniari, ombelicali e ventriere - Calze per vene varicose - Urinali in gomma - Pessari assortiti - Enteroclismi di tutti i generi.

73° Anno d'Esercizio

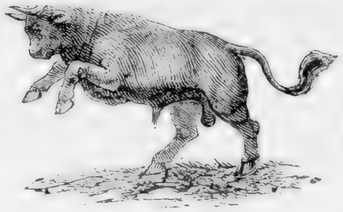

73° Anno d'Esercizio

Compagnia Anonima d'Assicurazione

contro i danni degli Incendi e Rischi accessorii

a premio fisso

Fondata nel **1833** con Sede in **TORINO**

Via Maria Vittoria, 18 (Palazzo della Compagnia)

Società per Azioni - Capitale versato L. 1,125,000
Riserve patrimoniali, oltre L. 1,600,000.

Presidente del Consiglio d'Amministraz.: **POLLONE Comm. EUGENIO.**

Amministratore delle Ferrovie Mediterranee, delle Ferrovie Secondarie della Sardegna, della Banca Commerciale Ital., della Cassa Risparmio di Torino, ecc.

Direttore: **BROCCHI Cav. Augusto.**

Procuratori del Direttore:

OLIVERI FELICE — GIUSTA ANSELMO

Capitali assicurati	**L. 1,650,000,000**
Sinistri pagati dalla fondazione	**„ 48,000,000**

La Compagnia assicura a Tariffe minime contro i danni causati dagli **Incendi**, dallo **scoppio del gaz** e degli **apparecchi a vapore**, nonchè dalla **caduta del fulmine**: le Chiese, le Case sì civili che rustiche, gli Stabilimenti industriali, i Mobili, le Merci, le Derrate, le Scorte di campagna, il Bestiame, ecc.

Accorda speciali facilitazioni sui premi delle assicurazioni contratte per una durata non inferiore ai cinque anni, principalmente poi se tali assicurazioni sono stipulate a favore di Opere pie, Enti ecclesiastici e pubbliche Amministrazioni.

Guarentisce pure, a termini di legge, contro il ricorso dei vicini ed il rischio locativo.

La Compagnia è accreditata presso gli Istituti di Credito Fondiario.

GIOIELLI INVIATI

perfettamente imitati

TORINO - Via Po, N. 2 - TORINO

Guardarsi dalle contraffazioni.

B. VIGLIANI

RAIMONDO & CAPUCCIO

INGEGNERI

TORINO - Piazza Castello, 22, piano 2° - TORINO

Corrispondenza diretta con tutti gli Stati

Telefono 9-49

Ufficio speciale internazionale di Privative Industriali e Brevetti d'Invenzione in Italia ed all'Estero

Fondato nel 1855.

Domande e messa in pratica di Attestati di Privativa e Brevetti di Invenzione.

Annualità = Prolungamenti = Completivi = Riduzioni e Trasferimenti.

Traduzioni = Ricerche e Consultazioni.

Marchi e Disegni di Fabbrica.

Direttore **Cav. Ing. L. RAIMONDO**

Membro del «The Institute of Patent Agents» di Londra
e del «Syndicat des Ingénieurs» Conseil en matière de Propriété, de Paris

Segretario dell'Ufficio: **FELICE BAZETTA.**

FILATI DI LANA, COTONE E LINO

per Calze e per Cucire

Specialità Lavori di Maglia all'ago * *

FABBRICA SPECIALE CALZE USO ALL'AGO

ASSOM Domenico

Successore ad

ASSOM & MATETTI

Piazza Corpus Domini (accanto alla Chiesa), TORINO

TRAPUNTE INDIANE, CARDATI E COPERTE

Assortimento maglierie

TELE, MANTILERIE, FLANELLE,
MOLETTONI E FAZZOLETTI.

Confezione di biancheria.

Alessandro Guglielmo

Successore di GIACOMO BAIETTO

Colori, Vernici, Pennelli - Generi relativi alla pittura, decorazione ed al disegno - Prodotti chimici - Generi per fotografia, litografia - Articoli per indoratori.

Deposito di lastre preparate al Gelatino-Bromuro e Fabbrica di Cartoncino per fotografia.

38, Via Lagrange — TORINO — Via Lagrange, 38

rimpetto all'Albergo del Gran Mogol.

Ing. V. TEDESCHI & C°

TORINO (Barriera di Milano)

Fabbrica di Conduttori elettrici isolati

aerei, sotterranei e subacquei, per tutte le applicazioni dell' ELETTRICITÀ * *

e

Fabbrica di Corde metalliche

di Ferro e di Acciaio

di qualsiasi grossezza e lunghezza, per trasmissioni telo-dinamiche, funicolari, ferrovie aeree, per ascensori, per sollevamento pesi, per R. Marina e Marina mercantile, per orologi da torre, per sospensioni, ecc.

FORNITORI *delle Amministrazioni governative della* **Marina,** *della* **Guerra,** **Poste** *e* **Telegrafi** *e dei* **Lavori Pubblici,** *delle* **Ferrovie ital.** *e dei principali Stabilimenti ed Imprese industriali*

ESPORTAZIONE su vasta scala in Francia, Svizzera, Spagna, Portogallo, Inghilterra, Oriente, America, ecc.

Onorificenze ottenute: Premio conferito dalla R. Marina nella Mostra del Lavoro, Napoli 1890 — Certificato ufficiale della Commissione esaminatrice dell' Esposizione internazionale di Elettricità in Francoforte s. M. (Germania), 1891 (Prove eseguite sui nostri Cavi sotterranei ad alta tensione) — Diploma d'Onore nella Mostra Internazionale d'Elettricità e Diploma d'Onore nella Mostra delle Industrie Estrattive all'Esposizione Generale Nazionale di Palermo 1891-92 — Medaglia d' Oro all' Esposizione Italo-Colombiana, 1892 — Medaglia d'Oro al Merito Industriale al Concorso del Ministero Industria e Commercio, 1897 — Medaglia d'Oro per la Mostra d'Elettricità nella Esposizione Internazionale, Torino 1898 — Diploma d'Onore per la Mostra delle Corde metalliche all' Esposizione Generale Italiana, Torino 1898 — Medaglia d'Oro all'Esposizione Mondiale di Parigi 1900.

FABBRICA
DI
CIOCCOLATO
DITTA
VITTORE GIULIANI
Via Accademia delle Scienze
tra Piazza Castello e Piazza Carignano.

Premiata Fabbrica
DI
RICAMI A MANO
e Mercerie
Irene Cottiè & C^ia
(già Via Roma, 23)
Traslocati in Via S. Teresa, quasi di rimpetto alla Galleria Natta

SPECIALITÀ OGGETTI PER REGALI campionati, ricamati, montati

SI ESEGUISCONO DISEGNI
in ogni stile, su qualsiasi stoffa, biancheria, arredi sacri

Lane, Sete, Oro, Ciniglie, Filati, Tele étamine, Canapacci
Panno, Peluche, Raso, Moire, ecc., ecc.

Stabilimento
di Fotoincisioni Meccaniche
già E. Assiè & Cia.

DITTA NEBIOLO & COMP.
SOCIETÀ IN ACCOMANDITA PER AZIONI
CAPITALE LIRE 2,000,000
INTERAMENTE VERSATO
TORINO
Corso Palermo, 1-3

Clichés per illustrazioni di giornali, opere scientifiche
Incisioni Fotochimiche in zinco ed in rame
Incisioni in legno
Galvani e Stereotipie

Negozio Turaccioli
DI SPAGNA
Elisabetta Ved. Graglia & C^ia
TORINO *
Casa fondata nel 1840
VIA ALFIERI, 18
VIA ARSENALE, 10

Premiato Stabilimento
Artistico Industriale

Massimiliano Vezzosi

di

Savoretti e Borgioli

Torino
Via Carlo Alberto, 19-21

Milano
nei locali delle Strade Ferrate del Mediterraneo (ex Palazzo Litta)

Eleganti Legature di Libri

Albums - Bouvards - Medaglieri e Lavori affini

Provveditore
della Casa di S. A. R. il Duca e la Duchessa d'Aosta;
di S. A. I. e R. la Principessa Laetitia di Savoia-Napoleone, Duchessa d'Aosta
e di S. A. R. il Conte di Torino

Fornitore
dell'Ammin. delle Strade Ferrate del Mediterraneo
e delle diverse Strade Ferrate Italiane.

FONDERIA E TORNERIA IN METALLI

GIACHERO & DELPONTE

Via Arcivescovado, 3
TORINO
NELLA SOCIETÀ REALE DI PATROCINIO

Casa fondata nel 1878.

Telefono 1149

Pezzi di Fondita
o lavorati in Bronzo od Ottone
per gli Arsenali, R. Marina Ferrovie e Tramways.

Robinetteria
d'ogni genere
per Officine Meccaniche, Cotonifici, Jutifici, Setifici, e per Fabbriche da Liquori, Olio e Tintorie

CATALOGO-ALBUM

Assortimento
CUSCINETTI
e ROBINETTI
per locomobili e trebbiatrici

OFFICINA CON FORZA ELETTRICA

Società Fabbrica Prodotti di Catrame

Ditta Dr A. PORTALUPI

Ufficio: Via Bertola, 49 — **Torino** — Fabbrica: B.a di Nizza, 236

Telefono N. 15-45

Agglomerati di Catrame.
Mattonelle di coke, carbone e fossili. - Mattoni e piastrelle di silice per pavimenti.

Vernici di Catrame.
Carbolineum olio vernice per legno - Carbolineum vernice incolora.
„ vernice nera. - „ smalto colorato.

Solventi di Catrame.
Benzol, Benzine, Oli Catrame.

Disinfettanti di Catrame.
Tipi emulsionabili e solubili - Fenol, Cresoli, Naftalina.

Prodotti diversi di Catrame.
Feltri bituminati. Pece, Mastice, Antracene, Olio per Carri, Asfalti.

Casa Fondata nel 1746. Casa Fondata nel 1746.

GIUSEPPE ZOBIANCO

Via Corte d'Appello, ang. Piazza Savoia. **TORINO** Via Corte d'Appello, ang. Piazza Savoia.

FABBRICA di MOBILI

Tappezziere in Stoffe

LANE e CRINE per MATERASSI

SPECIALITÀ BREVETTATE

SOFÀ e POLTRONE Automatici, senza rivali

Laboratorio Ebanisti - Tappezzieri - Materassai.

Stabilimento
di Fotoincisioni Meccaniche
già E. Assiè & Cia.

DITTA NEBIOLO & COMP.

SOCIETÀ IN ACCOMANDITA PER AZIONI
CAPITALE LIRE 2,000,000
INTERAMENTE VERSATO

TORINO
Corso Palermo, 1-3

Clichés per illustrazioni di giornali, opere scientifiche
Incisioni Fotochimiche in zinco ed in rame
Incisioni in legno
Galvani e Stereotipie

Casa fondata nel **1852.** **TELEFONO N. 17.**

BARONE Ambrogio e Figlio

TORINO
3 = Via Alfieri = 3

FABBRICA

Tappezzerie su Carta

Premiata con Medaglia d'Oro all'Esposizione Generale Italiana di Torino 1898,
Medaglia d'Oro all'Esposizione di Londra 1904
e **Medaglia d'Argento** all'Esposizione Universale di Parigi 1900.

Grande Deposito e Dettaglio
Tappezzerie Estere

INGROSSO
DETTAGLIO

Trasparenti in tela per finestre (stores)

Esportazione

ERNESTO REINACH

Via Lario, 90 - MILANO

La più grande Casa Italiana
per le speciali preparazioni
di
Olii e Grassi per macchine

Per lettere: . . . . ERNESTO REINACH - MILANO
Per telegrammi: REINACH - MILANO
Telefono: . . . . . **N. 341.**

ONORIFICENZE:
Premiato a Palermo 1891 - Genova 1892
Chicago 1893 - S. Francisco di California 1894
Milano 1894 - Atlanta S. U. A. 1895
Torino 1898 - Roma, Agraria 1899 - Como 1899
4 Medaglie d'Oro - 3 Gran Diplomi d'Onore

FORNITORE dei principali Cotonifici, Tessiture, Stamperie, Lanificî, Cartiere, Molini, Officine elettriche, Officine a gaz, Officine di costruzioni meccaniche, Acciaierie, Imprese di navigazione, Ferrovie, Trams elettrici ed a vapore, Impianti idrovori, Municipî ed Opificî militari.

OLII SPECIALI PROPRI ALLE ESIGENZE DI LUBRIFICAZIONE DI QUALSIASI MACCHINA:

Olio spec. per orologeria (in flaconcini).
Olio per filature di cotone. (Specialità per fusi *Rings*, olio tipo Manchester).
Olio sgrassato per lavorazione seta.
Olio per macchine à tricoter (qualità smacchiabile colla saponificazione).
Olio speciale per trasmissioni ad anello.
Olio per Dinamo.
Olio neutro per ventilatori Dinamo.
Olio per estrattori da gaz.
Olio incongelabile e Glicerine per compressori da ghiaccio.
Olio per macine e dismembratori.
Olio isolatore per stampi.
Olio per segherie (resistente a grandissime velocità).
Olio «Biviscolina» per macchine marine (Brevetto N. 4913).
Olio fluido per scrematrici.
Olio per macchine a cucire e per velocicli Swift oro, Swift diamante. In boccettine. (Brevetto N. 4907).
Olio per vetture automobili «Oleoblitz» (Brevetto N. 4914).
Olio per macchine di navigazione.
Olio per trebbiatrici e locomobili qualità unica per la lubrificazione delle superfici fredde e del cilindro.
Olio per piletta di turbine.
Olio per motori a gaz.
Olio per manovella di macchine a vapore (biella).
Olio di piede di bue.
Olio d'oliva neutro tecnico.
Olio di ricino tecnico.
Olio per cilindri a vapore a bassa e ad alta pressione.
Olio chimico emulsionabile per la lavorazione dei metalli.

GRASSI

Grasso adesivo per cinghie.
Grasso consist. per Stauffer, Towote.
Grasso condensato per motori elettrici.
Grasso speciale per cilindri di filatura.
Grasso per corde metalliche e vegetali.
Grasso candido per lavorazione seta.
Grasso per ingranaggi.
Grasso indistruttibile per rubinetti.
Grasso per ammorbidire pelli.
Grasso per rotabili.
Antiossido per armi e macchine.
Mastice al Manganese per congiunzioni di tubazioni.
Pasta « Radium » per pulire i metalli.
Vasellina bianca.
Vasellina gialla.

NB. — Le commissioni devono essere per fusti di 200 Kilogrammi circa e si accorda il vustame **gratis**. Eccezionalmente si spediscono per campione anche delle cassette contenenti di latte del peso complessivo di 36 Kilogrammi (lordo per netto) addebitando per ogni cassetta 50 centesimi d'imballaggio.

Preparazioni Speciali:

GRASSO ADESIVO per cinghie qualità fortemente adesiva, composta di sostanze che conservano a lungo la cinghia e la mantengono flessibile e morbida.

ANTIOSSIDO per armi e macchine, indispensabile per tutti gli organi, apparecchi, armi e macchine, soggette all'umidità nei depositi, o destinati a lunghi viaggi. Si prepara in due distinte qualità: l'una trasparente ed essiccante; l'altra bruna ed essiccante solo parzialmente.

GRASSO INDISTRUTTIBILE per robinetti a base di caoutchouc, inalterabile all'azione del vapore ad alta pressione, dei gaz e degli acidi. Coll'uso di questo grasso non si verificano più le perdite, la manovra dei robinetti è costantemente libera e se ne impedisce l'ossidazione.

PASTA ELASTICA per ingranaggi. Questo grasso, reso elastico dalle speciali sostanze che lo compongono, attutisce di molto il rumore, evitando lo sfregamento diretto dei denti. Esso resiste a forte pressione e rappresenta il miglior intonaco che si conosca per gli ingranaggi, in ispecie per quelli mossi a velocità grandissime.

COLLA SPECIALE per la giuntura delle cinghie di cuoio per trasmissioni. La giuntura eseguita con questa colla resiste perfettamente all'azione dell'umidità, ed al secco eccessivo, ed è di gran lunga a preferirsi ai lacciuoli, agraffes, ecc., i quali, a cagione dei numerosi fori, indeboliscono la cinghia.

PASTA « RADIUM » per pulire tutti i metalli. Questa pasta la cui accurata fabbricazione e l'eccellente qualità delle materie prime, rendono preferibile a quelle sinora esistenti, è composta di materie che non intaccano il metallo, è di effetto immediato, è assolutamente innocua. Conserva a lungo la lucentezza ai metalli e non li riga, in grazia della sua finezza e pastosità.

GRASSO PER ROTABILI. Questo grasso è assai superiore all'antico « unto per carri » soggetto per la sua composizione resinosa a essiccarsi ed indurirsi. Il mio grasso per rotabili al contrario è **costantemente pastoso** in qualunque stagione, **non è adesivo, nè s'asciuga**, e col suo uso si diminuisce sensibilmente la resistenza di trazione. È confezionato in fusti, ed in scatole di latta, da 1/2, 1 e 5 Kg.

OLIO CHIMICO emulsionabile. Si scioglie nell'acqua e rimpiazza l'acqua saponata usata nelle varie lavorazioni del ferro e dell'acciaio, come il trapanaggio, piallaggio, ecc. L'emulsione essendo neutra, i metalli così lavorati, rimangono protetti dalla ruggine, e per questa stessa ragione i ferri e gli utensili adoperati per le varie lavorazioni si logorano assai meno.

MASTICE AL MANGANESE puro per congiunzioni di tubazioni a vapore. Questo mastice perfettamente amalgamato a forte pressione, ha la proprietà di mantenersi indefinitamente impermeabile, elastico e penetrante nelle cavità. Lo si adopera solo, come con cartoni vari, fibre vegetali e d'amianto. È sempre pronto all'uso; volendolo più pastoso lo si stemperi con olio cotto di lino.

PREMIATA DITTA

Vedova BARBERIS

TORINO

Via Bogino, 10 — Telefono intercomunale 15-03

CASA di IMPORTAZIONI ed ESPORTAZIONI

con Stabilimento Proprio in COLLEGNO per la Fabbricazione di VERMOUTH e LIQUORI

I. Reparto — Automobili - Motocicli - Forniture ed accessori.
II. Reparto — Vermouth e Liquori - Vini di lusso, esteri e nazionali - Generi alimentari.
III. Reparto — Colori e Vernici - Pitture a smalto - Inchiostri e forniture per tipografia e litografia - Prodotti chimici - Saponi antisettici.
IV. Reparto — Carbon fossile e Mattonelle - Acciai - Lime - Utensili - Articoli Tecnici e Forniture Industriali - Chincaglierie e Ferramenta.
V. Reparto — Articoli varii.

Premiata Ditta VEDOVA BARBERIS

TORINO - Via Bogino, 10.

Concessionaria esclusiva pel Piemonte, la Lombardia e la Sicilia

delle Specialità della Ditta

G. ZONCA di Venezia

Fabbricante di Colori speciali ad olio e Vernici a smalto

CON STABILIMENTI A

VENEZIA, TRIESTE, KITZINGEN s/m, e NEW-YORK

Catalogo, Campionario ed Opuscolo Gratis a richiesta.

PREMIATA DITTA

VEDOVA BARBERIS

TORINO

Via Bogino 10 - Telefono intercomunale 15-03.

CASA DI IMPORTAZIONI ED ESPORTAZIONI

con Stabilimento Proprio in Collegno per la Fabbricazione di

Vermout e Liquori

Specialità della Casa:

MANHATTAN COCKTAIL

Bibita Americana

Amara — Tonica — Digestiva

AMARO BARBERIS

Il Sovrano degli Aperitivi

Importazione esclusiva di

VINI di CHAMPAGNE, BORDEAUX e BORGOGNA

della Casa A. BISQUEY D'ARRAING di Bordeaux

A PREZZI SENZA CONCORRENZA

AUTOMOBILI

DA **6** A **100** CAVALLI

E MOTOCICLI

a **PREZZI SENZA CONCORRENZA**

della Casa CH. MOTTE e C.

di LEVALLOIS-PERRET

Concessionaria esclusiva per l' Italia

Premiata Ditta VEDOVA BARBERIS

TORINO

Via Bogino, 10 — Telefono intercomunale, 15-03

FORNITURE ED ACCESSORI

Ruote elastiche - Soppressione dei Pneumatici

PNEUMATICI FALCONNET - PERODEAUD

garantiti con speciale assicurazione che può andare fino a

12000 KILOMETRI

Premiato Stabilimento Meccanico

GIOVANNI PENOTTI

TORINO
Via Lagrange, 24 ❋ Via Roma, 37

Succursale
a Moncalieri

Per Telegrammi: PENOTTI - Torino — *Telefono:* N. 479

Esposizione
Generale Italiana 1898
TORINO:
2 grandi Dipl. d'Onore
Sezione Igiene
Gruppo IV e V.

Medaglia d'Oro
per Gasogeno Acetilene

Medaglia d'Oro
per speciale Lavorazione dei Metalli

Numerosi Attestati
ottenuti da Scienziati competenti

Officina speciale per la
Fabbricazione di Apparecchi Sanitari

Costruzione di Pompe idrauliche
Studi e Progetti per condotte d'acqua potabile
Intubazioni per Gaz e Vapore
Valvole saracinesche, Elevatori idraul.
Gabinetti per l'Igiene (Latrine)
Lavabi e Doccie d'ogni sistema e prezzo coi relativi apparecchi per riscaldamento
Gronde e Coperture metall. per Edifizi
Apparecchi per Parafulmini perfez.
Oggetti relativi agli usi domestici, Porcellane, Ghise smaltate
Impianti e Forniture complete per Stabilimenti Balneo - Idroterapici
Apparecchi diversi per Inalazione
Apparecchi ed Impianti per Illuminazione a Gas e Luce Elettrica
Cristallerie relative

76mo ANNO D'ESERCIZIO

SOCIETÀ REALE

di Assicurazione Mutua a Quota Fissa
contro i Danni dell'Incendio

Fondata in Torino nel 1829

SEDE SOCIALE IN TORINO

Palazzo proprio, Via Orfane, 6

La Società assicura contro i danni cagionati dall'incendio le proprietà mobili ed immobili esistenti nel Regno. L'assicurato contro i danni dell'incendio è ammesso ad assicurarsi anche contro quelli prodotti dallo scoppio del fulmine, del gaz e degli apparecchi a vapore. — Concede facilitazioni alle Provincie, ai Comuni, alle Opere pie ed altri Corpi amministrati.

Gli assicurati sono tutti Soci, ed a loro favore esclusivo è devoluto il godimento dei risparmi annuali in diminuzione dell'annua quota d'assicurazione pagata. La Società resta estranea a speculazioni.

I Soci nulla e in nessun caso sono obbligati a pagare all'infuori dell'annua quota fissa convenuta nella polizza, mediante la quale essi sono garantiti del risarcimento integrale dei danni debitamente transatti o peritati.

La Società provvede al pagamento dei risarcimenti ed alle spese sociali col prodotto delle quote annue pagate dai Soci, ed in caso d'insufficienza col fondo di riserva e suoi proventi.

Lo **Statuto** e la **Tariffa** sono ostensibili presso gli Agenti della Società autorizzati ad ammettere i Soci e stipulare le polizze di assicurazione.

SEDE SOCIALE

TORINO – Palazzo proprio, Via Orfane, 6 – **TORINO**

LITOGRAFIA ★ TIPOGRAFIA

B. MARCHISIO e FIGLI

TORINO

VIA MARIA VITTORIA 6.

TORINO

Indirizzi, Fatture, Etichette
Circolari, Cambiali
Biglietti-Visita, Sonetti
Intestazioni
Registri, Attestati, ecc.

(NUOVE EDIZIONI)
PIANTE DI TORINO
in 3 formati
CARTELLI RÉCLAME

Fabbrica Torinese di COLLA e CONCIMI

Società Anonima, Capitale Lire 2.000.000.

15 ONORIFICENZE

MEDAGLIA D'ORO del Ministero, la più alta onorificenza accordata all'industria della colla.
MEDAGLIA D'ORO all'Esposizione di Genova 1892, la più alta onorificenza all'industria dei Concimi chimici.
DIPLOMA D'ONORE all'Esposizione Generale Italiana, Torino 1898.
MEDAGLIA D'ARGENTO all'Esposizione Mondiale di Saint Louis 1904.

FABBRICHE
alla Barriera del R. Parco
TORINO

SUCCURSALE
a S. Erasmo
NAPOLI

Fosfati e superfosfati d'ossa e minerali.
Concimi completi e materie prime per concimi.
Colle forti.
Colle-Gelatine e gelatine d'ogni genere.
Acido solforico. - Acido muriatico.

SOCIETÀ

Prodotti Alimentari

★ TORINO ★

Via Garibaldi, angolo Via Venti Settembre

Sartori, Tacchini e C.ia

SUCCESSORI

* Unici * depositari per * L'ITALIA del rinomato

PETIT-BEURRE

Biscotto della Casa * Lefevre-Utile di Nantes

*

SALUMI e Formaggi di prima scelta

PATÉS FOIE GRAS TRUFFÉ in Terrine

ZUCCHERO - CAFFÈ - THE

Paste alimentari - Olii - Aceto

Amido - Saponi - Drogherie

Pasticceria Confetteria

FABBRICA di CIOCCOLATO

Biscotti per la Campagna (Esteri e Nazionali) — Mostarde
Confetture di frutta - Vini - Liquori - Vermouth - Sciroppi
Cognac - Rhum - Spiriti - Liquori - Winau Fochin

Specialità della Casa

Menta glaciale - Soda Champagne - Granatina - Vino Chinato

Per la campagna — La Casa eseguisce spedizioni franche d'imballaggio e concede uno sconto secondo l'importanza dell'ordinazione.

***A semplice richiesta si spedisce* Catalogo gratis**

SOCIETÀ NAZIONALE
delle
OFFICINE di SAVIGLIANO

Anonima con Sede in Savigliano - Capitale Versato Lire 2.500.000.

DIREZIONE IN TORINO

40, Via Venti Settembre, 40.

OFFICINE

in Savigliano ed in Torino

Alternatori = Dinamo

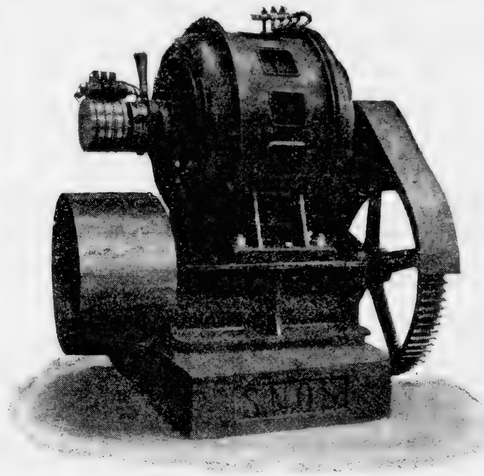

Motori = Trasformatori

COSTRUZIONI Meccaniche ed Elettriche

Trasporti di forza motrice a distanza

Impianti d'illuminazione elettrica

Ferrovie e Tramvie elettriche

IMPIANTI per MINIERE

MONTACARICHI

GRU

GRU speciali

GRU speciali

Premiato Stabilimento di Preparati Antisettici
e LABORATORIO CHIMICO
del Cav. Uff. CARLO ROGNONE - Torino

Le Tossi, i Catarri, le Bronchiti, le Polmoniti, la Tubercolosi sono curate e guarite con l'uso del **GUAJACOLTERPIN** e del **Guajacolterpin cloricticlico** — Dose L. 3 - 6 - 9 — Farmacia e Laboratorio Chimico dell'**Ospedale Maggiore di San Giovanni Battista e della Città di Torino**, diretta dal cav. uff. CARLO ROGNONE.

LA VERA REGINA delle Acque Naturali Minerali ricostituente - digestiva - rinforzante - anticloroanemica è quella ferro-carbonica-manganica-salino-gazosa di **CERESOLE REALE.**
Deposito in Torino: CARLO ROGNONE, Farmacia Ospedale San Giovanni — G. B. SCHIAPPARELLI — FRATELLI PAISSA, piazza S. Carlo, 8.

Il vero Olio di Fegato di Merluzzo da non confondersi col semplice olio di merluzzo, di squalo, foca od altri cetacei, trovasi presso la **Farmacia dell'Ospedale Maggiore di S. Giovanni Battista e della Città di Torino**, diretta dal cav. uff. CARLO ROGNONE.

PREZZI Olio Fegato di Merluzzo

semplice . . .	la bott. L. 3,00	al Guajacolo . . .	la bott. L. 5,00
ferruginoso o jodoferroso	» » 5,00	al Guajacolterpin . .	» » 5,00
pancreatinico . . .	» » 5,00	creosotinato . . .	» » 3,50

Ing. G. Schönenberger
FONDERIA MECCANICA
Corso Savona, 6 - TORINO - Corso Savona, 6.

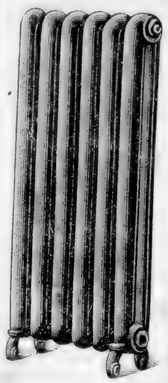

Diretta dal Sig. Carlo Masera, già Direttore delle Fonderie Società M. Ansaldi e C.

Specialità apparecchi di riscaldamento d'ogni sistema,
Imitazione perfetta dei tipi Americani e Tedeschi.
Produzione in serie di oggetti diversi in Ghisa.
Formatura esclusivamente a macchina.

Premiato Stabilimento di Preparati Antisettici e Laboratorio Chimico
del cav. uff. CARLO ROGNONE - TORINO

Casse, Armadi, Cassette, Buste, Zaini, Pacchi, ecc., contenenti i **Medicinali, Materiali antisettici ed Accessori** occorrenti per medicazioni d'urgenza, **con relativa istruzione circa l'applicazione ed uso dei medesimi,** per le Società di Navigazione, Ferrovie, Stazioni, Tramvie, Cantieri, Officine, Comuni sprovvisti di farmacia, Medici condotti, Istituti, Stabilimenti industriali, Treni ferroviari, Club Alpini, Teatri, Scuole, Ginnastica, Villeggianti, Famiglie, Viaggiatori, Cacciatori, Alpinisti, Ciclisti, Guardie municipali, Soldati, ecc.

CATALOGHI, ISTRUZIONI, DISTINTE A RICHIESTA.

Viticultori! Agricultori! Frutticultori!

Se volete liberare le vostre viti, piante fruttifere, ortensi e ornamentali dalla **Cochylis** (Tignola dell'uva) e da qualunque insetto parassita, come: **pidocchi, formiche, afidi, cocciniglia, tignola del melo, bruchi, gatte,** ed in un sol tempo **combattere la Crittogama** (peronospora, antracnosi, erinosi), mosca olearia, domandate il **Sapone cuprico antisettico, insetticida, adesivo,** rimedio sicuro e approvato da molte Scuole Agrarie e da prof. d'agricoltura, preparato nel Laboratorio di Prodotti antisettici per uso agricolo dal cav. uff. CARLO ROGNONE, via Ospedale, Torino.

ISTRUZIONI E CATALOGO GRATIS A RICHIESTA.

Premiato Stabilimento Meccanico
Galantini Rizzieri
Ing.ri MUCCHI ALLARI GERMANETTI Successori
Via Chivasso, 18 - TORINO - Via Chivasso, 18

Impianti e Macchine per **Fabbriche di Cioccolato, Torrone e Confetti.** — Macchine per **Pasticcerie, Farmacie, Salumerie, Saponifici e Fabbriche di Colori.**

Compressori per Foraggi e Cascami.

Carri e Camioni. — Binde ad asta ed a carrello.

Macchine e Frese per la lavorazione del legno.

Materiali di Forgia per Arsenali e Ferrovie.

Rappresentanza esclusiva per l'Italia per Impianti di **Molini** della Casa **R. Tattersall e C.** di Londra.

Fabbrica e Negozio di Selleria

GIUSEPPE GALLI

TORINO - Via Carlo Alberto, 39 - TORINO

Provveditore delle Reali Case

Premiato con Medaglia d'Oro Esposizione Gen. Italiana 1898. - Massima Onorificenza

Grandioso assortimento
Selle, Briglie,
Martingale, Coperte, Plaids
Fruste, Cravache, ecc.

Articoli Inglesi, Francesi
e di Germania
Specialità Finimenti di Lusso
e Fantasia

RIPARAZIONI E TRASFORMAZIONI
Prezzi Mitissimi

Premiato Stabilimento
Mobili e Tappezzerie in Stoffa

Givonetti Giuseppe

TORINO - Piazza Vittorio Emanuele I, n. 1 e 3.

La Ditta, avendo sempre pronto una grande quantità di **Camere da Letto, da Pranzo, Salotti, Entrate, ecc.,** di ogni stile, assume l'impegno di ammobiliare, in pochi giorni, qualunque appartamento a prezzi moderati da non temere concorrenza.

Premiato con **Medaglia d'Oro** alle Esposizioni di BORDEAUX, MARSIGLIA, PARIGI, LONDRA, ROMA, PERUGIA e FOLIGNO.

Premiato con **Medaglia d'Argento** alle Esposiz. di LILLA, S. LOUIS e CUORGNÈ.

OFFICINA MECCANICA

GALANTINI SIMONE

TORINO - Angolo Corso Brescia e Via Aosta, 14

Specialità in Macchine

per impianti di Fabbriche di Cioccolato, per Confettieri, Salsamentari e per Fabbricanti di Sapone

Specialità Ferramenta per Ferrovie e Tramways

Speciali riparazioni di Macchine a Vapore e Pompe

FABBRICA DI **PIANI** A CILINDRO

E MAGAZZINO

Pianoforti ed Armonium

ESTERI E NAZIONALI

Vendite Pianoforti da L. 250 in avanti - Vendite Piani a Cilindro da L. 80 in avanti

Affittamenti da L. 6 mensili in avanti

CAMBI E RIPARAZIONI

SOLA-VAGIONE GIOVANNI

TORINO - Via S. Dalmazzo, 9 - TORINO

Capello Angelo

TORINO
Corso Re Umberto, 27

Fabbrica Letti
Sofà in Ferro
Generi relativi

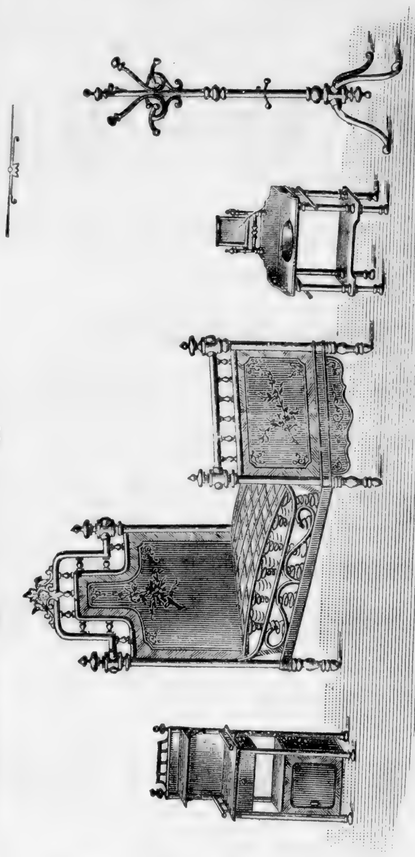

Paglericci elastici
in ferro e stoffa.

☛ **Letti speciali per Collegi ed Ospedali — Lane e Crine** ☚

Specialità Tavoli — Sedie — Seggioloni — Seggioloni articolati — Carrozzelle.
per Giardini, Caffè e Teatri. *Toelette, Comodini in ferro e marmo.*
Porta-abiti — Porta-catini.
☛ Sconto ai Negozianti — ALBUM-TARIFFA — Sconto ai Negozianti ☚

Gaensler, Bedarida e C.

TORINO
Strada di Circonvallazione, Barriera di Lanzo, 312
(CASA PROPRIA)

Fabbrica di Oggetti per uso casalingo ed Igiene

smaltati - stagnati - stampati in un sol pezzo
Brevettati in tutti gli Stati

Marca di Fabbrica.

Fabbrica speciale di Apparecchi per Inumidimento e Ventilazione

Sistemi brevettati IG. GAENSLER.

Per telegrammi: **GAENSLER - Torino** ☙ Telefono N. 125.

Fabbriche di Apparecchi per Illuminazione e d'Igiene

Ducato & Rodellono

Filiale in FIRENZE — **TORINO** — Filiale in FIRENZE

PRIMA CASA ITALIANA PER LA FORNITURA DI TUTTO IL MATERIALE OCCORRENTE AI DUE RAMI

Commercio all'ingrosso in Cristallerie inerenti

Materiali per Costruzioni

Macchine — Utensili — Metalli

IMPORTAZIONE - ESPORTAZIONE

IMPRESA COSTRUZIONI

(Idraulica — Illuminazione — Riscaldamento)

Sede ed Amministrazione ..... Telefono **2-22** Intercomunale	Via Venti Settembre, 76
Magazzeni di Vendita	Vicolo S. Lorenzo Via Palazzo di Città, 6 bis
Depositi ed Officine ..... Telefono **13-83**	Corso Cairoli, 6 Murazzi Po, 5 (lato destro)

TELEGRAMMI: DUCATO-RODELLONO — TORINO.

Completo Assortimento

in

ROBINETTERIE per condutture di gaz e gaz acetilene.
APPARECCHI per ILLUMINAZIONE in genere, comuni ed ***in stile.***
FORNELLI a GAZ per Cucina di fabbrica propria e marca ***" Triplex ...***
STUFE in Ghisa ed in Lamiera con interno refrattario — ***STUFE a Gaz***
CUCINE ECONOMICHE in ghisa — ***FORNELLI per Cucina*** in lamiera e ghisa.
ACCESSORI per Stufe e Caloriferi — ***RADIATORI Americani — TERMOSIFONI.***
BECCHI completi ad incandescenza normali e di alto potenziale luminoso.
BECCUCCI semplici e combinati per gaz e gaz acetilene.
OTTONAMI, ACCESSORI e RETICELLE per becchi in genere ad incandescenza.
LANTERNE comuni e di lusso per illuminazione pubblica e privata.
LAMPADE e FERRI per saldare a benzina ***(Chalumeaux e Bruciatori).***
Saldatoi rame.
MACCHINE ed UTENSILI per ***Idraulici, Lattonieri, Gazisti, Elettricisti,*** ecc.
RIFLETTORI, FARI e FANALI per Automobili, Biciclette e Vetture.
CRISTALLERIE in genere per illuminazione a gaz, a luce elettrica e acetilene.

VETRERIE DI JENA (Schott e Genossen)

Deposito Generale per l'Italia.

BIACCHE — MINIO — TERRE colorate — OLIO di lino — PENNELLI — BENZINA — TALCO — GRAFITE — TRIPOLO — SOLFATI di Calce (Caolino) per industrie.
ZINCO in fogli ed in pani.
TUBI e CANALI in ferro zincato — LAMIERE piane ed ondulate.
LASTRE di VETRO in genere nelle misure correnti.
ROBINETTERIE per condotte d'acqua, vapore ed intubazioni inerenti.
STAGNO in verghe ed in pani.
TUBI e LASTRE di piombo, Tubi ottone, Tubi ferro per acqua e gaz.
TUBI in ghisa ed in grès per grondaie e latrine. — ***Tubi di rame*** per pompe.
POMPE Idrauliche, CASSETTE Serbatoio, Orinatoi, Vasi latrina, Sifoni, Catini a bilico, Fontanelle, Toilettes, Piastrelle, Lavabi bianchi e decorati in porcellana e ghisa smaltata, esteri e nazionali.
Serie completa di tutti gli Articoli in porcellana inerenti all'***IGIENE DOMESTICA.***
MOBILI in legno, Raccordi gomma, SIFONI in piombo, MENSOLE in ghisa ed accessori inerenti.

Bagni in ghisa smaltata e zinco = Docce e Semicupi
Scaldabagni brevettati di diversi sistemi = Distributori d'acqua calda
Gabinetti di Toeletta = Camere da Bagno complete

Esposizione permanente

Specialità Impianti completi d'Igiene domestica
in tutte le sue più moderne applicazioni.

Galettine,
Biscuits uso Inglese

VARIÉ FIN DOPPIA VANIGLIA PER THÈ

Specialità per Famiglia.

BISCUITS CITTÀ D'ITALIA

FABBRICHE RIUNITE

GALETTINE, BISCUITS ED AFFINI

SOCIETÀ ANONIMA PER AZIONI - CAPITALE L. 400.000

35, Via Mantova — **TORINO** — Via Mantova, 35

SPECIALITÀ PER SOIRÉE
SUPRÈME GOURMAND

Panettoni Milanesi

CARAMELLE - TAVOLETTE
SUGAR WAFERS, ecc. ecc.

Moriondo & Gariglio

TORINO

Primo Stabilimento Italiano

per la

Fabbricazione del Cioccolato

Assoluta Specialità:

Cioccolato Gianduja
Cioccolato Fantasia

15 Medaglie d'Oro - 5 Grands Prix - 8 Diplomi d'Onore

ESPOSIZIONE UNIVERSALE DI PARIGI 1900

Medaglia D'ORO

la più alta onorificenza accordata al

Cioccolato Italiano

ESPOSIZIONE D'IGIENE, NAPOLI 1900

Unico Diploma d'Onore.

B. MASSIMINO

17, Via Cavour - TORINO - Via Cavour, 17

con due **Vetrine per Mostra** in Via Ospedale, 20

Premiato Stabilimento **MOBILI**

GRANDE CASA DI FIDUCIA

per Arredamento completo

di Ambienti

TAPPEZZERIE IN STOFFA

RAFFAELE ROSSO & C.ⁱ

Successori PIZZOTTI & BELLONE

27, Via Madama Cristina – **TORINO** – Via Madama Cristina, 27

Telegrammi: ROSSO-ACCIAI ☆ Telefono 4-49

GRANDE DEPOSITO di Acciaio fuso inglese, in verghe, lamiere e fili.

SPECIALITÀ in Acciaio fuso, saldabile e naturale, per punte da scalpellino, barramina, falci messorie, coltellerie, molle e parti di macchine.

ACCIAI E FERRI trafilati, di qualsiasi sezione.

LIME, UTENSILI per meccanici e fabbri.

ATTREZZI per imprese di costruzioni.

CINGHIE per trasmissioni, oliatori, agraffes, ecc.

Manifattura Articoli da Viaggio

Torino - Via Garibaldi, 45

A. VARDA

Casa fondata nel 1864.

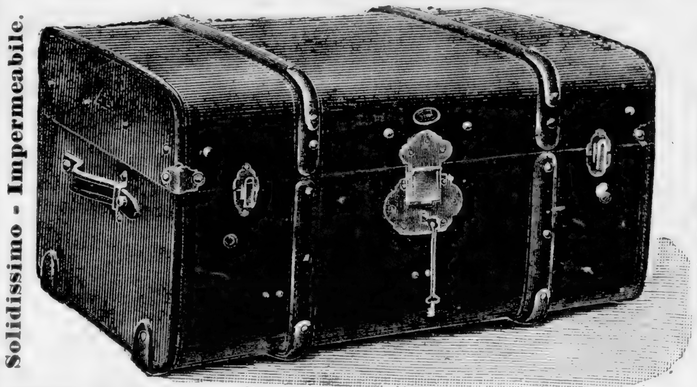

Solidissimo - Impermeabile.

Baule leggerissimo
50 % di economia sui trasporti
PREZZI RIDOTTI

Riparazioni — Catalogo a richiesta.
INGROSSO - DETTAGLIO

ASSORTIMENTO COMPLETO Bauli - Casse - Ceste da viaggio - Valigie e Sacchi con e senza nécessaire - **Borsette** per signora - **Porta-carte** ad uso viaggiatori, avvocati, ingegneri, ecc. — **Specialità in Campionari per viaggiatori di commercio.**

PELLETTERIE per REGALI ONOMASTICI, NOZZE, ecc.: Portafogli - Portamonete, Portasigari - Nécessaire per toeletta e da lavoro per signora - **Specchi** a tre luci - **Buvards - Albums** per fotografie – **Cestini buffet - Posate da viaggio.**

Pronta esecuzione di qualunque articolo del genere su ordinazione.

BACHI & TREVES

EMILIO TREVES Successore

Fabbricanti Mobili Tappezzieri in Stoffe.

PREMIATI
alle Esposiz. Torino 1884-98 e Palermo 1892

TORINO
14 - Via Carlo Alberto - 14.

Nei suoi grandiosi Magazzini **Esposizione Permanente** di Mobili per saloni,
Camere da letto complete, Sale da pranzo, da Studio, Anticamere, ecc.

Specialità Oggetti d'Arte Mobiletti di fantasia, Pendoli, Candelabri, Bronzi,
Porcellane di Sassonia - Sèvres e Giappone.

La Ditta, avendo sempre pronta una quantità di Camere complete d'ogni stile, assume l'impegno di arredare qualsiasi appartamento in pochi giorni ed a prezzi da non temere alcuna concorrenza.

Consorzio

per la Vendita diretta dei Proprii Vini al Puro Costo di Produzione.

fra Proprietari del Monferrato

TORINO
Via Venti Settembre, n. 67.

Succursale S. Salvario:
Via Berthollet, n. 9.

Grandi Cantine fuori dazio Barriera di Nizza, Via Molinette, 40.

Produzione Annua **60.000** Ettolitri.

TELEFONI { **Via Venti Settembre, 67** . 15-74 / **Via Berthollet, 9** . . . . 4-45 / **Fuori dazio** (Via Molinette, 40) 16-10

Forniture ad Istituti, Società, Restaurants.

Facilitazioni a determinarsi per i Membri di Società e Corporazioni.

Sconto per vendite superiori ad Ettolitri 6.

Agli acquisitori di Vino per lire 50 viene data in dono una bottiglia di vino superiore (escluso il vetro).

VENDITA FUORI DAZIO
alla Barriera di Nizza
Via Molinette, 40.

ESPORTAZIONE
Spedizioni in Provincia in fusti e damigiane contro assegno.

Vini da Pasto da L. 0,40 in più.

VINI BIANCHI E ROSSI IN BOTTIGLIE VECCHI E STRAVECCHI

ALMAN FELICE

TORINO ❀ **MILANO**

Via Accademia Albertina, 5 — *Via Pantano, Num. 17*

COLLEGNO

Fabbrica Vernici - Preparazione Colori - Tele per pittura

Colori e l'occorrente per la pittura ad olio, all'acquerello, all'affresco, all'incaustico, per la porcellana, maiolica e vetro, per la decorazione, per gli Indoratori e per i Verniciatori.

Deposito delle **Vernici Inglesi** di NOBLES & HOARE, MANDER, HARLAND, CONRAD SCHMIDT, LEWIS-BERGER, WILLIAMSON.

Stucco Paints - colori ad acqua lavabili e antisettici per decorazione murale.

Vernici bianche ed a **colori** uso smalto per muri, ceramiche e bagni.

Vernici inglesi ‹*Enamel Paints*› in vasetti, tinte assortite.

Vernice per le etichette litografate, ed in colori per metalli e trasparenti.

Macchine per macinare i colori.

Pennelli d'ogni genere per ogni sorta di pitt.

Carte da disegno nazionali, CANSON E WHATMANN.

Carta al ferro-prussiato di MARION a fondo bleu e tratti bianchi ed **Eliografica** a fondo bianco e tratti nero, e tutto l'occorrente per gli Ingegneri e per la riproduzione dei disegni.

Carte lucide e vegetali in fogli ed in rotoli.

Carta per la così detta pittura orientale.

Tele lucide SAGAR, STANDARD, DOWSE ed IMPERIAL di tutte le altezze in rotoli.

Lapis CONTÉ, FABER, GILBERT, STAEDTLER, KURZ e HARDMUTH, e tutti gli articoli per disegno.

Pergamene ed **Inchiostro China** in pezzi e liquido.

Album per disegno ed acquerello.

Avorii e Cristalli per miniature e cassette complete per fotominiatura.

Apparecchi per Pyrogravure per incidere sul legno.

Tele, Colori e **Trattati** per la pittura uso GOBELIN.

Plastilina — Terra grassa, Cera e **Stecchi** per modellare.

Pietre di Baviera, Inchiostri, Vernici, Rulli di SCHMAUTZ. **Carta-China** autografica per trasporto, e granita.

Unico Agente della Fabbrica di **Bronzi in polvere** e **Metalli in fogli** di LEO HAENLE di Monaco, e **Vernice per bronzare.**

Prodotti chimici di Poulenc e di Germania, FED. BAYER e C. di Elberfeld.

Agente generale per l'Italia delle Case: GUILLEMINOT, BOESPLUG & C., Parigi; D. TACKELS, Gand; **Carta al citrato - Lastre al bromuro - Lastre al lattato - Opaline** e **Trasparenti per proiezioni.** — MORGAN & KIDD, Londra: **Lastre opali** e **carta al bromuro.** — J. B. EDWARDS, Londra: **Lastre isocromatiche** ed **Anti-halo.**

Deposito delle **Lastre al gelatino-bromuro** di M. CAPPELLI di Milano e ELLIOT & SON, Barnet.

Carte aristotipiche ‹Falb›, **Celloidine** ‹Kurz› e marca ‹Elephant›.

Carte mat KARLO'S. **Celloidine** ‹Due Spade›.

Carta doppia albuminata marca ‹Due Spade›. — **Carta al carbone Barnet** e relativa carta trasporto.

Obbiettivi inglesi, francesi e tedeschi di DALLMEYER, DARLOT, ELLIOT, ZEISS, GOERZ.

Camere ed **apparecchi istantanei** dei sistemi più recenti.

Apparecchi e **lanterne** d'ingrandimento.

Bacinelle, châssis e tutto quanto concerne la fotografia.

Trattati inglesi, italiani e francesi per pittura e fotografia.

Fotografie artistiche di G. BROGI di Firenze.

Cartoncini in ogni formato e **buste litografate** ad uso dei fotografi; per tale articolo non si teme la concorrenza estera.

PREZZI CORRENTI (gratis)

N. 1 di LITOGRAFIA — N. 2 di PITTURA e DISEGNO — N. 3 di FOTOGRAFIA
N. 4 di DECORAZIONE, COLORI, VERNICI ed Articoli diversi.

Giordana & Mossello

COSTRUTTORI

Corso Regina Margherita, 153 - TORINO

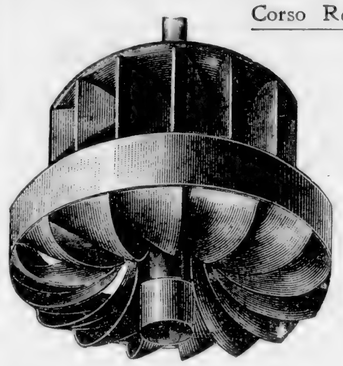

Turbine

a reazione di tipo americano e dei modelli più perfezionati, di rendimento elevatissimo e comoda manovra.

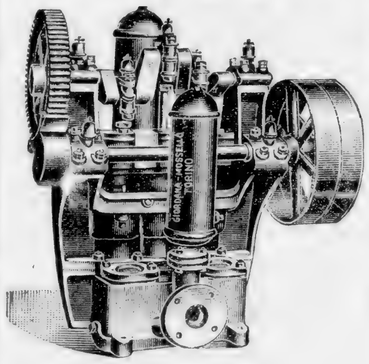

Pompe

d'ogni genere e per qualsiasi servizio; a cinghia, elettriche, a vapore, a mano.

Pompe speciali per pozzi profondi, per acquedotti, per miniere.

Pompe Centrifughe per basse e alte prevalenze.

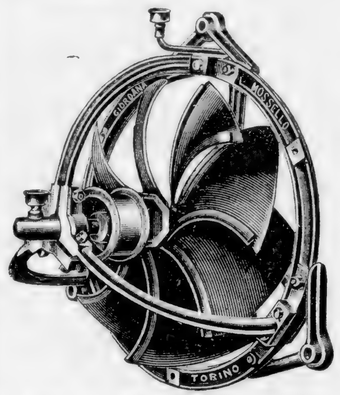

Ventilatori

elicoidali, centrifughi per fucine e per fonderie, speciali per essiccatoi e per sale di lavoro. Impianti completi di ventilazione e umidificazione dell'aria.

IMPIANTI **di raffreddamento rapido d'acqua per condensazione; di riscaldamento a vapore e a termosifone per Stabilimenti, Abitazioni, ecc.**

ACQUE MINERALI

NATURALI

di tutte le primarie Sorgenti

Depositari Generali

Paissa Fratelli

Fornitori delle RR. Case

Piazza S. Carlo, 8 - TORINO - Piazza S. Carlo, 8.

Rosso Severino

Via Garibaldi, 9 - TORINO - Via Garibaldi, 9

Fabbrica di Ricami e Disegni

Montaggi - Lavori fantasia - Mercerie

Filati di cotone, lana, seta, oro - Tessuti in genere

SPECIALITÀ

Stampi in Metallo e Gomma

Polvere e inchiostro per disegni

Materiale per ricamatori

Preferito su tutti gli Estratti di Carne

il più nutritivo
il più gustoso
il più economico

Questo eccellente prodotto, da poco importato in Italia, seppe acquistarsi rapidissimamente il primo posto fra tutti i prodotti consimili, anzitutto per il suo sapore e le sue qualità nutritive, e poi per la sua convenienza su tutti gli estratti di Carne.

Adottato dal Ministero della Marina Inglese ed approvato dalle celebrità mediche

Vendesi in eleganti vasi del peso garantito di oncie due L. 1,30; oncie quattro L. 2,50; oncie otto L. 4,80; oncie sedici L. 9.

Agenti esclusivi per l'Italia

FRATELLI PAISSA

Fornitori delle RR. Case

Piazza S. Carlo, 8 - TORINO - Piazza S. Carlo, 8.

Istituto Convitto Grassi

Anno 49° già FORNARIS-MAROCCO Anno 49°

Via Saluzzo, 20 - TORINO - Via Saluzzo, 20

Liceo - Ginnasio - Istituto Tecnico completo
Scuola Tecnica - Preparazione Istituti Militari
Scuole Elementari
Corso speciale di Lingue Moderne

Approvato dal R. Provveditore

PROGRAMMA

L'Istituto **Fornaris-Marocco,** fondato nel 1856, acquistato e diretto fin dal 1898 dal Cav. Prof. Francesco Grassi, e passato ora sotto la nuova direzione del Prof. **Luigi Grassi,** insegnante antico ed esperto, prepara agli esami annuali ed accelerati per le Scuole classiche e tecniche, all'Accademia Militare e Navale, alla Scuola Militare di Modena ed al Collegio Militare tutti quei giovani a cui le famiglie intendono di far impartire una solida istruzione, congiunta ad un continuo ammaestramento educativo.

L'Istituto Grassi, già Fornaris-Marocco, ha come suo scopo essenziale quello di riprodurre in sè stesso i caratteri e le forme di una grande casa amorosa ed operosa; concede ai giovani tutte le cure che possono dare a loro il sentimento continuo della tenerezza famigliare, ma nello stesso tempo li dirige e li veglia attentamente perchè l'anno di studio si rinforzi nel lavoro e dia l'esito migliore.

Le famiglie, i cui giovani non fecero bella prova in altri Collegi, possono pertanto rivolgersi a questo con speranza di buoni risultati, sia per l'esempio che viene ai loro figli dal gran numero degli allievi studiosi, sia per i criteri moderni e ragionati che guidano la vita dell'Istituto, il quale possiede inoltre un corpo d'Insegnanti valorosi e conosciuti, che usano del preciso metodo delle Scuole pubbliche e son lieti di veder coronati ogni anno i loro sforzi dai più soddisfacenti risultati.

L'Istituto Grassi, il quale ha sotto la nuova Direzione anche le scuole elementari ed un Corso speciale di lingue moderne, offre dunque, sotto tutti i rapporti, le più buone garanzie di serietà, e i genitori non possono scegliere facilmente un miglior luogo per l'educazione dei proprî figli, se vogliono — com'è nobile dovere famigliare — che la loro giovinezza si formi nell'esercizio del carattere e vinca senza sforzo, ma anzi con giusta soddisfazione nel campo della scuola, per abituarsi a vincere più tardi nel grande campo della vita.

Il Direttore-Proprietario
Prof. Luigi Grassi

Il Condirettore
Prof. Francesco Grassi
Cav. dei SS. Maurizio e Lazzaro e della Corona d'Italia.

CARLO CLAUSEN

HANS RINCK Succ.

LIBRAIO DELLE LL. MM. IL RE E LA REGINA
E DELLA REALE ACCADEMIA DELLE SCIENZE DI TORINO

Via Po, 11 - TORINO - Via Po, 11

La Libreria Carlo Clausen

spedisce gratuitamente a chi li richiede i seguenti Bollettini trimestrali:

N. I. Bollettino di Novità Letterarie
» II. Bollettino di Scienze naturali
» III. Bollettino di Scienze tecniche
» IV. Bollettino di Scienze mediche

e s'impegna, a richiesta, di tenere correntemente informati i Clienti di tutte le pubblicazioni in qualunque lingua che si riferiscano ai loro studi speciali.

La Libreria Antiquaria Carlo Clausen

ha un fondo di libri antichi e moderni rari e curiosi, a prezzi ridotti, che la mette in grado di soddisfare, alle migliori condizioni, ogni richiesta. Pubblica cataloghi divisi per materia e in ogni ramo di scienze e li spedise **gratis** e franco. Compra biblioteche e singole opere di valore in contanti, o ne fa cambio con altre opere a scelta.

CARLO CLAUSEN

HANS RINCK Succ.

LIBRAIO DELLE LL. MM. IL RE E LA REGINA
E DELLA REALE ACCADEMIA DELLE SCIENZE DI TORINO

Via Po, 11 - TORINO - Via Po, 11

Libri di Scienza e Letteratura

nelle principali lingue europee ed orientali

Scienze Naturali
FILOLOGIA
MEDICINA
TECNOLOGIA
BELLE ARTI

Grammatiche e Dizionari
in tutte le lingue

Guide Baedeker ✦ Tauchnitz Edition
FOTOGRAFIE ed INCISIONI

ASSOCIAZIONI a tutti i periodici italiani ed esteri

CATALOGHI A RICHIESTA

TORINO
Via Nizza, 115

OSCAR RIGNON

TORINO
Via Foscolo, 6-8

Locomobili - Trebbiatrici - Elevatori

di Fabbriche Estere e Nazionali

Si prendono in cambio anche Macchine usate.

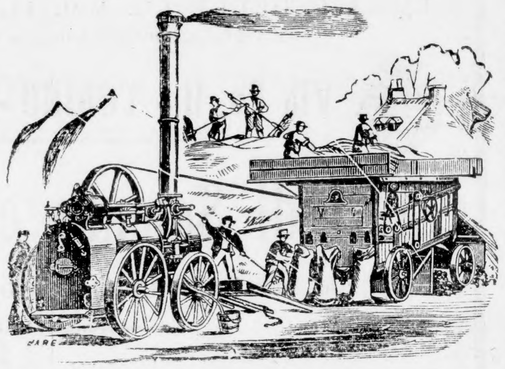

Noleggio Locomobili
con pompe centrifughe
per Imprese costruzioni
ponti, gallerie, ecc., ecc.

Premiato Stabilimento

Conserve Alimentari

Ferdinando GIRAUD

Stradale di Lanzo, 72 - TORINO

CASA SPECIALISTA
per la preparazione di antipasti e alici in salsa piccante

Ortaggi e legumi al naturale e sott'aceti - Frutte sciroppate

DEPOSITO OLII E SALUMI

IMPORTAZIONE - ESPORTAZIONE

Indice degli Annunzi speciali

Genta C. F., Impresa Feretri e Pompe funebri (1ª pagina appena aperta la Guida).
Hess & Perino, Rappresentanze, Studio tecnico generale (sulla retro coperta).
Lavini & Rampone, Fabbrica Motori a gaz (2ª pagina appena aperta la Guida).
Provvidenza (La), Stabilim. Balneo-Idroterapico (3ª pag. appena aperta la Guida).
Ponsetti e C., Fabbrica di Cioccolato, Confetti e Caramelle (sulla retro coperta).
Società Italiana di Elettricità in Milano (3ª pagina della coperta).
Venchi S. e C., Stabilimento per la fabbricaz. di Confetti, Cioccolato Caramelle, ecc. (1ª pagina appena aperta la Guida).

Alman Felice (Ditta), Colori e Vernici. Specialità per pittori, fotografi, ecc. *pag.* 47
Assom Domenico succ. **Assom e Matetti**, Maglierie e Mercerie . . » 16
Bachi e Treves succ. **Treves Emilio**, Mobili d'Arte e Tappezzerie in stoffe » 45
Baer Alberto, Rappresentanza di primarie Fabbriche estere . . . » 1-4
Barberis Vedova (Ditta), Casa di importazione ed esportazione . . 26-28
Barone Ambrogio e Figlio, Fabbrica di Tappezzerie su carta . . » 23
Bosq Giuseppe (Ditta), Tegole, Mattoni, Pianelle, ecc. . . . . » 10
Capello Angelo, Fabbrica Letti e Sofà in ferro . . . . . » 38
Clausen Carlo, Libreria 52, 53
Colla e Concimi (Fabbrica Torinese di) . . . . . » 31
Compagnia Anonima d'Assicurazione « Il Toro » . . . . . » 13
Consorzio fra proprietari del Monferrato per la vendita dei propri Vini » 46
Cottiè Irene e Comp., Premiata fabbrica di Ricami a mano . . . » 18
Crocato e Rodellono, Apparecchi per Illuminazione e d'Igiene . . 40, 41
Fabbriche Riunite di Gallettine, Biscuits ed affini . . . . . » 42
Ferrero Pietro e C., Ferri lavorati, Pompe, Valvole, Tubi, ecc. . . » 5, 6
Gensler, Bedarida e C., Fabbrica oggetti per uso casalingo ed igiene . » 39
Galantini Rizzieri succ. **Ing.ri Mucchi Allari Germanetti**, Costruttori . » 35
Galantini Simone, Officina meccanica . . . . . » 37
Galli Giuseppe, Fabbrica e Negozio di Selleria . . . . . » 36
Giachero e Delponte, Fonderia e Torneria in metalli . . . . . » 21
Giordana e Mossello, Costruttori . . . . . » 48
Giraud Ferdinando, Premiato Stabilimento Conserve alimentari . . » 54
Giuliani Vittore, Fabbrica di Cioccolato . . . . . » 18
Givonetti Giuseppe, Mobili e Tappezzerie in stoffa . . . . . » 36
Graglia Elisabetta ved. e C., Turaccioli di Spagna . . . . . » 19

Guglielmo Alessandro, Colori, Vernici, Pennelli, ecc. . . . . *pag.* 16
Istituto Convitto Grassi già Fornaris-Marocco . . . . . » 51
Marchisio B. e Figli, Litografia e Tipografia . . . . . » 31
Massarotti e Bianco succ. **G. R. Duroni,** Apparecchi scientifici . . » 12
Massimino B., Mobili e Tappezzerie in stoffa . . . . . » 44
Moriondo e Gariglio, Fabbrica di Cioccolato . . . . . » 43
Nebiolo e C., Fonderia Tipografica e Fotoincisioni meccaniche . . 19, 22
Officine di Savigliano (Soc. Naz delle), Costruzioni meccaniche ed elettriche » 33
Opessi Antonio, Fabbrica di Pesi e Misure . . . . . » 11
Paissa Fratelli, Acque minerali. Estratto di carne 49, 50
Pastore Benedetto, Costruzioni in ferro e meccaniche . . . . . » 7
Penotti Giovanni, Premiato Stabilimento Meccanico. . . . . » 29
Portalupi Dott. A., Fabbrica di Prodotti di Catrame . . . . . » 21
Raimondo e Capuccio, Privative industriali e Brevetti d'invenzione . » 15
Reinach Ernesto, Olii grassi per macchine 24, 25
Rignon Oscar, Locomobili, Trebbiatrici, ecc. . . . . » 54
Rosso Raffaele e C. succ. **Pizzotti e Bellone,** Deposito Acciaio . . » 44
Rosso Severino, Fabbrica di Ricami e Disegni . . . . . » 49
Rognone Cav. Uff. Carlo, Stabilimento di Preparati antisettici . . 34, 35
Sartori, Tacchini e C., Società Prodotti alimentari . . . . . » 32
Schönenberger Ing. G., Fonderia Meccanica . . . . . » 34
Società Reale d'Assicurazione Incendi . . . . . » 30
Sola-Vagione Giovanni, Fabbrica di Piani a Cilindro . . . . . » 37
Tedeschi ing. V. e C., Fabbrica di Conduttori elettrici . . . . . » 17
Ulrich Domenico, Erbe medicinali, Estratti ed Essenze per liquori . » 8, 9
Varda A., Manifattura Articoli da viaggio . . . . . » 45
Vezzosi Massimiliano (Ditta), Legatoria . . . . . » 20
Vigliani B., Gioielli perfettamente imitati . . . . . » 14
Zobianco Giuseppe, Fabbrica di Mobili . . . . . » 22

CITTÀ DI TORINO
BIBLIOTECA CIVICA CENTRALE

GUIDA DI TORINO 1905

Microfilmatura eseguita su esemplare messo a disposizione
dall'Accademia delle Scienze di Torino

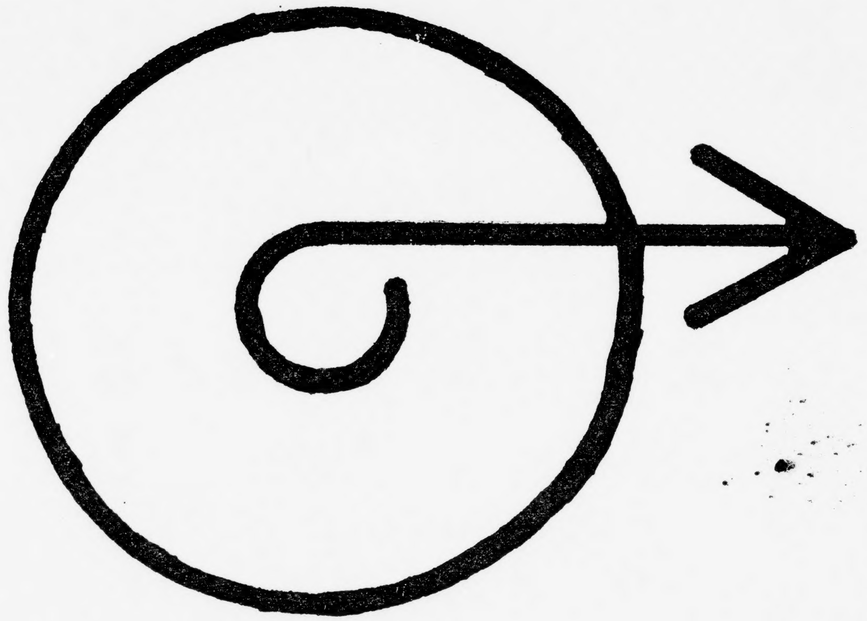

FINE BOBINA